

---

NOTAT 2015 – 2

---

# Økonomien i jordbruket i Nord-Norge 2013

---

ØVIND  
HANSEN



**NILF**

Norsk institutt for  
landbruksøkonomisk forskning



# *NILF utgir en rekke publikasjoner*

---

## **Årlig utkommer:**

- «Driftsgranskingar i jord- og skogbruk»
- «Handbok for driftsplanlegging»
- «Utsyn over norsk landbruk. Tilstand og utviklingstrekk».
- «Mat og industri. Status og utvikling i norsk matindustri».

## **Resultater fra forskning og utredninger utgis i fire serier:**

- «NILF-rapport» – en serie for publisering av forskningsrapporter og resultater fra større utredninger
- «Notat» – en serie for publisering av arbeidsnotater, delrapporter, foredrag m.m. samt sluttrapporter fra mindre prosjekter
- «Discussion paper» – en serie for publisering av foreløpige resultater (bare internettpublisering)
- «Artikler» – en serie for kortfattet publisering av resultater fra forskning og utredninger (bare internettpublisering).

## **NILF gir også ut:**

- «Dagligvarehandel og mat»
- Regionale dekningsbidragskalkylar.

## **NILF er sekretariat for Budsjettnemnda for jordbruket som årlig gir ut:**

- «Totalkalkylen for jordbruket» (Jordbrukets totalregnskap og budsjett)
- «Referansebruksberegninger»
- «Resultatkontroll for gjennomføringen av landbrukspolitikken»
- «Volum- og prisindeksar for jordbruket» som ligger på:

<http://www.nilf.no/PolitikkOkonomi/Nn/VolumPrisIndeksar.shtml>

---

NOTAT 2015 - 2

---

# Økonomien i jordbruket i Nord-Norge 2013

Øyvind Hansen



**NILF**

Norsk institutt for  
landbruksøkonomisk forskning

---

<b>Serie</b>	Notat
<b>Redaktør</b>	Sjur Spildo Prestegard
<b>Tittel</b>	Økonomien i jordbruket i Nord-Norge
<b>Forfattere</b>	Øyvind Hansen
<b>Prosjekt</b>	Publisering av distriktstall (D223)
<b>Utgiver</b>	Norsk institutt for landbruksøkonomisk forskning (NILF)
<b>Utgiversted</b>	Oslo
<b>Utgivelsesår</b>	2014
<b>Antall sider</b>	71
<b>ISBN</b>	978-82-7077-902-4
<b>ISSN</b>	0805-9691
<b>Emneord</b>	Økonomisk resultat og utvikling for nord-norsk landbruk, mekaniseringskostnader på melkebruk

---

## Litt om NILF

- Forskning og utredning angående landbrukspolitikk, matvaresektor og -marked, foretaksøkonomi, nærings- og bygdeutvikling.
- Utarbeider nærings- og foretaksøkonomisk dokumentasjon innen landbruket; dette omfatter bl.a. sekretariatsarbeidet for Budsjettnemnda for jordbruket og de årlige driftsgranskingene i jord- og skogbruk.
- Utvikler hjelpemidler for driftsplanlegging og regnskapsføring.
- Finansieres av Landbruks- og matdepartementet, Norges forskningsråd og gjennom oppdrag for offentlig og privat sektor.
- Hovedkontor i Oslo og distriktskontor i Bergen, Trondheim og Bodø.

# Forord

---

NILFs årlige regnskapsundersøkelse, driftsgranskingene for jord- og skogbruk, er basert på driftsregnskap fra jordbruksbedrifter fra hele landet. For regnskapsåret 2013 omfattet granskingen 888 enkeltbruk. Resultatene er presentert i en landsdekkende publikasjon, ved pressemeldinger, seminar, samt tabeller og omtale på NILFs hjemmeside. Det er en omfattende datamengde i granskingen. Landsmeldingen har ikke plass til detaljert omtale av data på distriktsnivå. Derfor utarbeider NILFs distriktskontorer regionale notat med artikler og tabeller basert på driftsregnskapene fra deltakerbrukene i sitt område.

I 2013 deltok 109 vanlige gårdsbruk fra Nord-Norge. Det er i hovedsak de samme brukene som deltar hvert år. Resultatene er godt egnet til å belyse den aktuelle økonomiske situasjonen og økonomisk utvikling over tid.

Først omtales de viktigste økonomiske resultatene for 2013 for landsdel, fylker, driftsformer og størrelsesgrupper. Viktige økonomiske endringer i jordbruksnæringen belyses både på kort og lang sikt. I tillegg omtales også den totale økonomiske situasjonen for gårdbrukerfamilien.

Deretter er det med et kapittel som belyser maskinkostnadene på bruk med kumelkproduksjon. Disse kostnadene er en viktig årsak til at det er stor spredning i resultat på bruk med samme størrelse og forutsetninger.

Den omfattende tabelldelen til slutt viser tall for de fem siste årene. Det er tabeller for landsdel, fylker, driftsformer og størrelsesgrupper.

NILFs distriktskontor i Bodø har ansvaret for driftsgranskingsarbeidet i Nord-Norge. Øyvind Hansen har skrevet teksten, laget tabelldelen og redigert notatet. Torbjørn Haukås har lest og gitt verdifulle kommentarer til en tidligere versjon av notatet. Siri Fauske har ferdigstilt notatet for trykking.

Oslo, januar 2015

Inger-Anne Ravlum



# Innhold

---

	Side
1 INNLEDNING.....	1
2 ØKONOMISKE UTVIKLINGSTREKK I NORD-NORSK LANDBRUK I 2013.....	3
2.1 Viktige resultater for landsdelen .....	3
2.2 Resultat for driftsform, størrelse og fylker.....	6
3 MEKANISERINGSKOSTNADER PÅ STORE MELKEBRUK.....	13
4 TABELLSAMLING 2009–2013 .....	17
5 FORKLARING PÅ FAGUTTRYKK .....	69





# 1 Innledning

---

Driftsgranskingene i jord- og skogbruk er en årlig, landsomfattende regnskapsundersøkelse med hovedformål å vise økonomisk resultat og langsiktig utvikling på gårdsbruk der inntekter fra jordbruket har et vesentlig omfang.

Vesentlig omfang er i denne sammenheng at brukene må ha standard omsetning større enn kr 150 000. Driftsgranskingene skal dermed være representativ for ca. 70 prosent av de foretak som fikk produksjonstilskudd i 2013. Aktuelle deltakerbruk er tilfeldig trukket fra produksjonstilskuddsregisteret, og deltar frivillig i granskingen. For regnskapsåret 2013 var det med 888 bruk, herav 109 fra Nord-Norge.

Driftsgranskingene konsentrerer seg særlig om data for virksomhet i jordbruk, skogbruk og tilleggsnæring på gården. Men også brukerfamiliens økonomiske aktivitet utenom gårdsbruket er registrert, med for eksempel annen næringsvirksomhet, lønnsinntekt, sykepenger og pensjoner, kapitalinntekter/utgifter og verdiregulering. Også verdi av private eiendeler og gjeld er med, slik at brukerfamiliens samlede nettoinntekt, gjeld, egenkapital og privat forbruk, kommer fram. På grunn av at næringsøkonomi og privatøkonomi er tett sammenvevd på de fleste gårdsbruk, er dette viktig.

Dette notatet belyser resultat for driftsgranskingsbrukene fra Nord-Norge i tekst og en omfattende tabellsamling. I kapittel 2 presenteres økonomiske resultat og utvikling for landsdelen, driftsformer, bruksstørrelse og fylker. Kapittel 3 belyser en av utfordringene landbruket står overfor i en tid med sterk strukturendring mot større driftsenheter. Kostnader i forbindelse med grovfôrproduksjon, særlig maskinkostnader, blir ofte store per fôrenhet også på større bruk. Dette fører til at forholdsvis mye av merinntektene av økt produksjon forsvinner i maskinkostnader. En tabellsamling med 5-årstabeller med detaljerte tall for landsdel, størrelsesgrupper, driftsformer og fylker er samlet i kapittel 4. Til slutt er sentrale faguttrykk brukt i notatet, forklart i kapittel 5.



## 2 Økonomiske utviklingstrekk i nord-norsk landbruk i 2013

### 2.1 Viktige resultat for landsdelen

Økonomiske hovedtendenser for gårdsbruk i Nord-Norge i 2013:

*Lønnsomheten for gårdsbruk i Nord-Norge endret seg lite i 2013. Den kraftige økningen i lønnsomheten næringen hadde i 2012, fortsatte ikke i 2013. Kostnadene økte neste like mye som produksjonsinntektene økte. Økt gjeld og økte renteutgifter bidro til små endringer i sentrale lønnsomhetsmål. Det ble foretatt rekordstore investeringer på nordnorske gårdsbruk i 2013.*

Driftsgranskingene har flere alternative måter å måle økonomisk resultat på. Utviklingen fra år til år vil variere litt for ulike resultatmål på grunn av utregningsmåten. *Driftsoverskudd* viser resultat for gårdsdrifta, mens resultatmålene *vederlag til alt arbeid og egenkapital per årsverk* og *familiens arbeidsfortjeneste per årsverk* er egnet til å vurdere effektivitet og lønnsomhet, både mellom driftsformer, områder og mellom år. Vederlag til arbeid og egenkapital er et sentralt resultatmål for å vise næringens lønnsomhet i forbindelse med jordbruksforhandlingene. Familiens arbeidsfortjeneste er bedre egnet til å belyse brukerfamiliens effektivitet og lønnsomhet i jordbruket. Det kan også brukes til sammenligning med grupper utenom landbruket, for eksempel lønsmottakere.

I tillegg presenteres tall for brukerfamiliens *nettoinntekt*. Dette er familiens (bruker, ektefelle/samboer og barn under 17 år) samlede inntekter fra jordbruk, annen næringsvirksomhet, lønn, pensjoner, renter med mer, fratrukket utgifter til renter og kår. For å belyse brukerfamiliens økonomiske soliditet, presenteres også *gjeldsandelen*. Den viser hvor stor prosentandel av brukerfamiliens samlede eiendeler som er finansiert med lånt kapital. Effekten av jordbruksfradraget kommer i tillegg til de tradisjonelle lønnsomhetsmålene, og omtales særskilt til slutt.

Tabell 2.1 Gjennomsnitt for alle bruk

	2013	Endring fra 2012
Driftsoverskudd jordbruket, kr	422 300	+ 6 600
Nettoinntekt, kr	699 700	+ 30 000
Vederlag til arbeid og egenkapital per årsverk jordbruk, kr	276 800	+ 1 100
Familiens arbeidsfortjeneste per årsverk, kr	251 900	– 4 900
Gjeldsandel, prosent	60	+ 1

Driftsoverskuddet i jordbruket, som er produksjonsinntekter minus kostnader, forteller hva gårdbrukeren har igjen til betaling for eget arbeid, og for egen og lånt kapital i næringen. I 2013 økte driftsoverskuddet på gjennomsnittsbruket fra Nord-Norge med kr 6 600 til kr 422 300. Dette er en økning på 1,6 prosent fra 2012 da driftsoverskuddet økte med 17 prosent, og det generelt var en svært god utvikling i lønnsomheten for

nordnorske bruk. Bønder i Nord-Norge hadde både bedre lønnsomhet i 2013, og bedre utvikling fra 2012, enn landsgjennomsnittet. I 2013 var for eksempel driftsoverskuddet kr 69 000 høyere enn landsgjennomsnittet og familiens arbeidsfortjeneste var kr 17 600 høyere enn landsgjennomsnittet.

I driftsregnskapene regnes skogbruk og tilleggsnæring basert på gårdens ressurser som egne næringer. De vanligste tilleggsnæringene er godtgjøring for den manuelle delen av maskinarbeid for andre, verdi av videreforedling og inntekter fra utleie av hus. Skogbruk og tilleggsnæring er vanlig på mange gårdsbruk. Men i gjennomsnitt betyr de lite for brukerfamiliens totaløkonomi. I 2013 ble driftsoverskuddet fra tilleggsnæring på kr 39 900, en økning på kr 9 200 fra året før. Driftsoverskuddet i skogbruk ble redusert med kr 1 900 til kr 2 400 sammenlignet med 2012. Samlet gjennomsnittlig driftsoverskudd fra gården (jordbruk, skogbruk og tilleggsnæring) ble da kr 464 500, som er kr 13 900 mer enn i 2012.

På en del gårdsbruk har familien også inntekt fra næringsvirksomhet utenom gården. I gjennomsnitt utgjorde den kr 29 300. Dette er omtrent det samme som året før.

Den viktigste inntektskilden for brukerfamilien, i tillegg til jordbruket, er inntekt fra lønnet arbeid. I gjennomsnitt var den på kr 216 400. Dette er kr 1 400 mindre enn i 2012. Dette er tredje året på rad med redusert inntekt fra lønnet arbeid for brukerfamilien. Fram til og med 2010 økte lønnsinntektene fra år til år. Det er verdt å merke seg at i alle andre landsdeler viser driftsgranskingene fortsatt økt lønnsinntekt i 2013. Mulige årsaker til redusert lønnsinntekt i Nord-Norge kan være en kombinasjon av at stadig større gårdsbruk krever mer arbeidsinnsats på gården, og at kanskje tilbudet av tilgjengelige arbeidsplasser er blitt mindre i mange distrikt i Nord-Norge.

Ved beregning av brukerfamiliens nettoinntekt kommer også pensjoner, sykepenger, renter og andre kapitalinntekter med, mens renteutgifter og kår trekkes fra. Brukerfamiliens nettoinntekt økte med kr 30 000 fra året før. For brukerfamilien viser nettoinntekten, pluss/minus verdiregulering, hva som er disponibelt til privat forbruk og skatt. Nettoinntekten for brukerfamilien var i gjennomsnitt kr 699 700 i 2013. Bak denne nettoinntekten ligger det et arbeidsforbruk på i underkant av 2 årsverk. Nettoinntekten for nordnorske gårdbrukerfamilier var kr 92 300 lavere enn landsgjennomsnittet.

Familiens arbeidsfortjeneste per årsverk regnes ut ved at det fra driftsoverskuddet trekkes fra en kalkulert rente på verdien av eiendelene i næringen. Beregnet per årsverk gir arbeidsfortjenesten et uttrykk for lønnsomhet og effektivitet, som kan sammenlignes mellom for eksempel produksjoner, områder, tidligere år og mot årslønn for andre grupper i samfunnet. Kalkulert rentesats, som beregnes ut fra pengemarkedsrenten fra Norges bank, ligger mellom rentenivået for langsiktige innskudd og langsiktig gjeld. Som de fire foregående årene, er det i 2013 brukt en rentefot på 3 prosent. Familiens arbeidsfortjeneste per årsverk ble i 2013 redusert med kr 4 900 til kr 251 900. Dette er en tilbakegang på 1,9 prosent fra året før. Dette er en dårlig utvikling, sammenlignet med generell lønnsøkning for mange andre grupper i samfunnet. Til sammenligning hadde industriarbeidere i NHO-bedrifter en årslønn på ca. kr 419 800. Arbeidsfortjenesten per årsverk i jordbruket i Nord-Norge var dermed 60 prosent av årslønn i industrien.

Under jordbruksoppgjøret brukes resultatmålet vederlag til alt arbeid og egenkapital per årsverk som mål på hvordan inntektssituasjonen i jordbruket er. Det beregnes ved at kostnadene til leid hjelp legges til driftsoverskuddet og deretter trekkes jordbrukets andel av betalte renter fra. Dette regnes videre om til vederlag per årsverk. Det er viktig å være klar over at resultatmålet ikke forteller hva bonden eller brukerfamilien har i godtgjøring, men hva godtgjøringen er for alt arbeid (inkludert leid hjelp) og for egenkapitalen i næringen. Vederlaget ble kr 276 800 per årsverk i 2013, som er en økning på kr 1 100 fra 2012.

De nordnorske driftsgranskingsbrukene hadde per 31.12.2013 i gjennomsnitt kr 2 771 100 i gjeld. Dette er kr 377 000 høyere enn landsgjennomsnittet. Gjeldsøkningen ses i sammenheng med de rekordstore investeringene som ble foretatt i 2013. Gjelda er over tre ganger større enn for 10 år siden. Den har økt forholdsvis mer enn verdiøkningen av eiendelene, slik at gjeldsandelen er 60 prosent i 2013 mot 49 prosent i 2004. Driftsgranskingsbrukene fra Nord-Norge har forholdsvis mer gjeld enn bruk i resten av landet. Gjeldsandelen for hele landet var 48 prosent i 2013.

Gjeldsøkningen er hovedårsak til at renteutgiftene økte med kr 11 600. Rentenivået på lån var fortsatt lavt.

Figur 2.1 viser hvordan de fire resultatmålene har utviklet seg de siste 10 år.

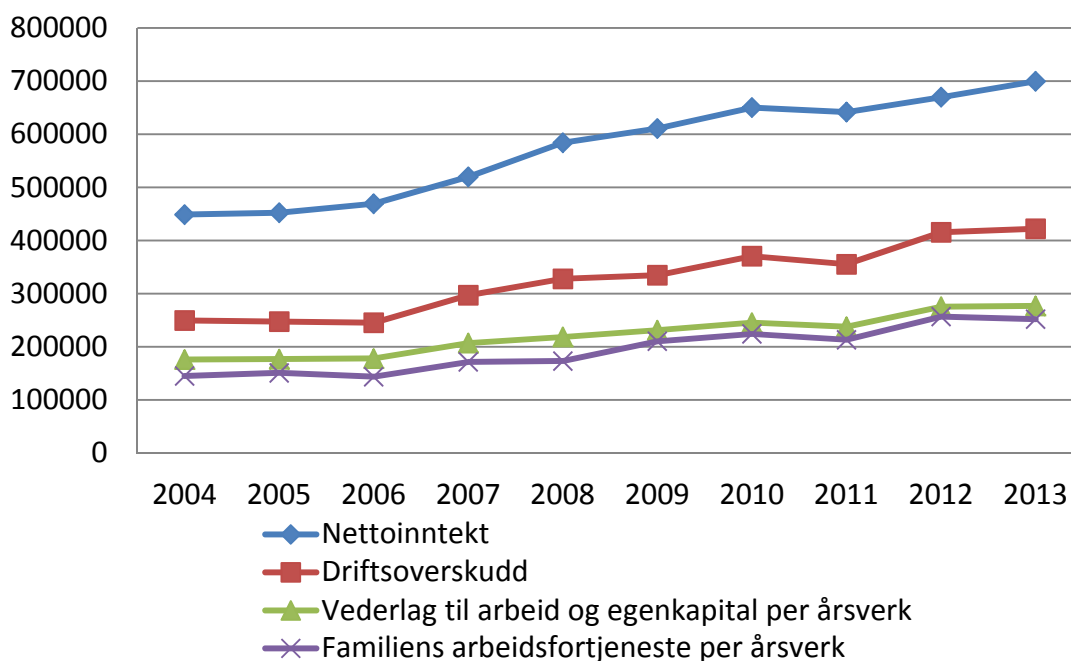

Figur 2.1 Resultatmål for driftsgranskingsbruk Nord-Norge 2004–2013

Nettoinntekten har økt mest på grunn av at en stadig større andel av familiens inntekt hentes fra arbeid utenom gården, med unntak for 2012. Driftsoverskuddet er i 2013 kr 172 600 større enn for ti år siden. Tilsvarende er familiens arbeidsfortjeneste per årsverk i 2013 kr 106 900 større enn i 2004. Hvis en korrigerer for inflasjonen i denne perioden, er økningen på kr 80 200. I denne perioden har de skjedd forholdsvis stor effektivisering og endringer i størrelse og produksjon på gjennomsnittsbruket.

En del av inntektene i jordbruksoppgjøret blir gitt som direkte fradrag på selvangivelsen i form av et særskilt jordbruksfradrag. Maksimalt jordbruksfradrag, kr 166 400, var uendret fra året før. For å få fullt fradrag krevdes det en næringsinntekt fra jordbruket på ca. kr 334 000. Gjennomsnittlig fradrag for driftsgranskingsbrukene fra Nord-Norge var kr 141 900. Under forutsetning av full skattemessig uttelling av jordbruksfradraget, utgjør dette kr 38 300 i spart skatt for gjennomsnittsbruket i Nord-Norge. Dette er uendret fra året før. Omregnet til inntekt utgjør en slik skattereduksjon kr 62 800 per bruk, forutsatt 39 prosent marginalsatt. Jordbruksfradraget øker vederlag til alt arbeid og egenkapital per årsverk med kr 37 000, og familiens arbeidsfortjeneste per årsverk med kr 46 500. Inntektsvirkningen av jordbruksfradraget er ikke medregnet i resultatmålene i figur 2.1.

Investeringsnivået på de nordnorske driftsgranskingsbrukene har ikke vært så høyt som i 2013 på lenge. Gjennomsnittlig nettoinvestering (brutto investering minus

avskrivning, investeringstilskudd og salg av driftsmidler) var kr 291 600. Dette er kr 128 200 mer enn året før og kr 206 600 mer enn årlig gjennomsnitt for årene 2007–2011. Nettoinvesteringen i Nord-Norge var i 2013 kr 98 900 større enn landsgjennomsnittet. Sammenligning av nettoinvestering de siste fem årene mellom regionene i driftsgranskningene, viser at, med unntak av Jæren, har det vært høyest investeringsnivå i Nord-Norge. Det ble særlig investert i driftsbygninger på bruk med melkeproduksjon.

## 2.2 Resultat for driftsform, størrelse og fylker

Figur 2.2 viser antall driftsgranskingsbruk fra Nord-Norge fordelt på driftsformer.

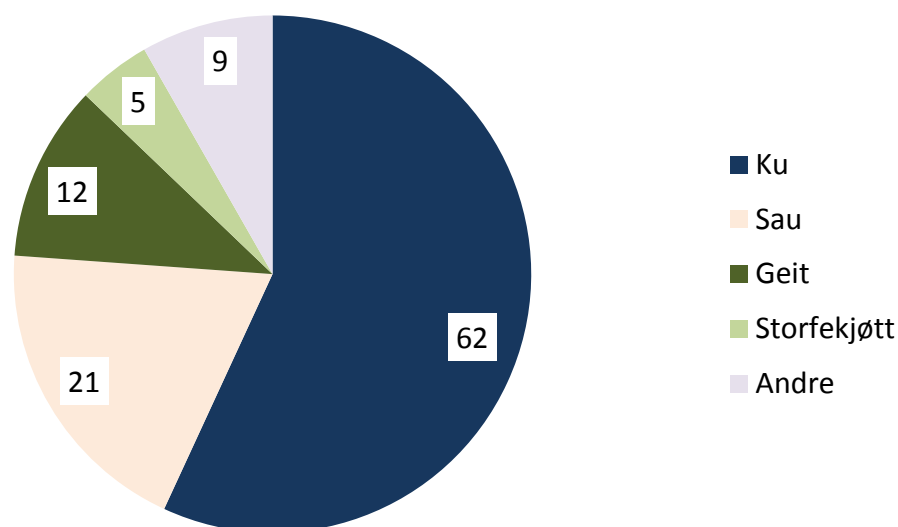

Figur 2.2 Antall driftsgranskingsbruk i Nord-Norge fordelt på driftsformer

Til sammen 109 bruk fra landsdelen deltok i driftsgranskningene for 2013. Dette er ett mindre enn året før. Fordelingen mellom produksjoner er omtrent som før. Gruppen «Andre» omfatter bruk som har inntekt fra melkekvotesalg, bruk med kombinerte driftsformer, og bruk med driftsformer hvor det ikke er nok antall deltakere til å presentere gjennomsnittstall for. Særlig gruppen med storfekjøtt, men også gruppene med sau og geit, består av få bruk. For disse brukene er resultatene dermed mer usikre på grunn av tilfeldige utslag på enkeltbruk. Også eventuell utskifting av deltakerbruk kan påvirke gjennomsnittet. Brukene med ku er dominerende i deltakermassen.

Figurene 2.3 og 2.4 viser nivå og utvikling i driftsoverskudd og familiens arbeidsfortjeneste per årsverk de siste fem årene for de tre største driftsformene.

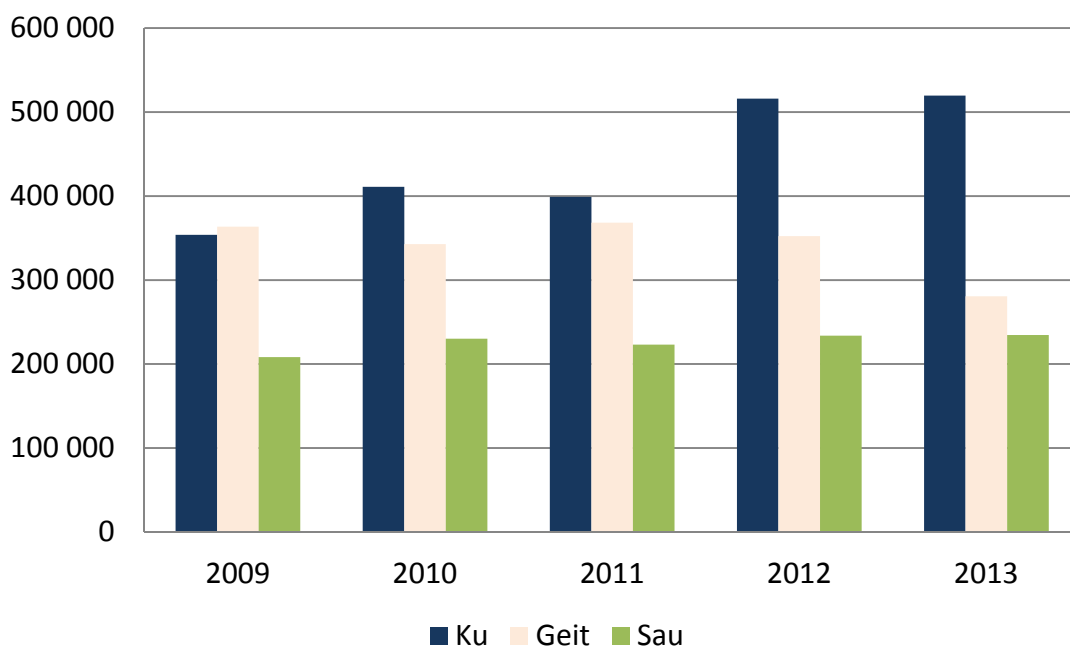

Figur 2.3 Driftsoverskudd, i gjennomsnitt per bruk for driftsformer i Nord-Norge, kroner

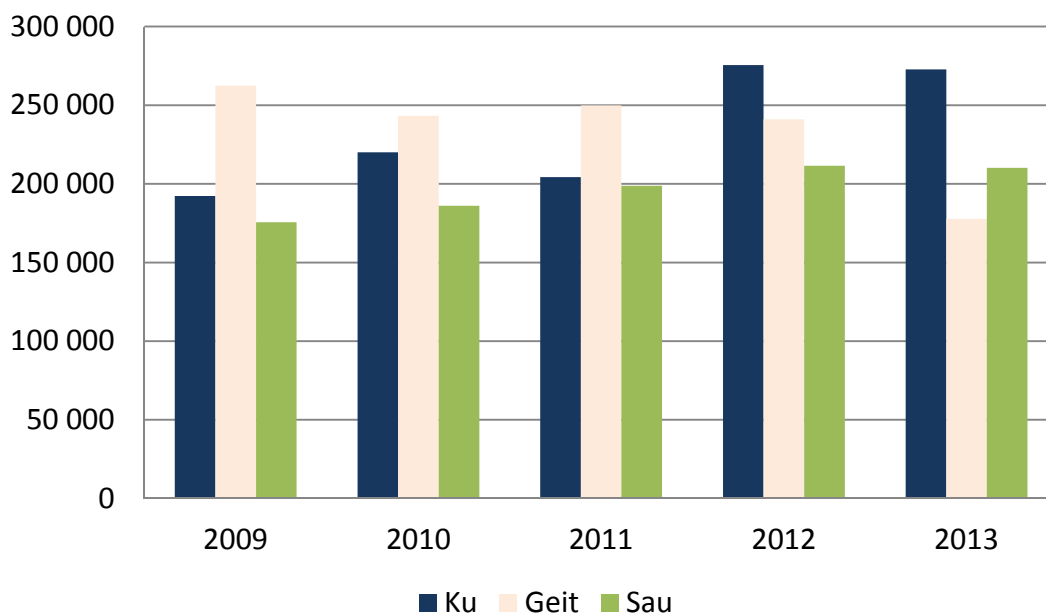

Figur 2.4 Familiens arbeidsfortjeneste per årsverk, i gjennomsnitt per bruk for driftsformer i Nord-Norge, kroner

Figur 2.3 og 2.4 viser at driftsoverskudd og familiens arbeidsfortjeneste per årsverk endret seg lite fra 2012 til 2013 for brukene med ku. I 2012 hadde disse brukene en kraftig økning sammenlignet med året før. Brukene med geit hadde en kraftig nedgang i 2013, mens bruk med sau hadde omtrent samme resultat som året før.

## Ku

Den kraftige økonomiske framgangen disse brukene opplevde i 2012, fortsatte ikke i 2013. Brukene fra Nord-Norge hadde i 2013 samme utvikling som bruk fra andre deler av landet. Driftsoverskuddet økte med kr 3 700 (1 prosent) til kr 519 600, mens familiens arbeidsfortjeneste per årsverk ble redusert med kr 2 900 (1 prosent) til kr 272 700.

Produksjonsinntektene økte med kr 92 200 fra året før. Produksjonen av melk per ku var omtrent som året før, mens antall årskyr økte med 0,7. Dette medførte at det i gjennomsnitt ble omsatt 3 800 liter mer melk per bruk enn i 2012. Dette økte inntektene med kr 21 200, inkludert distriktstilskudd. Oppnådd melkepris var 10 øre lavere per liter i 2013 enn i 2012, slik at netto økning i inntekt fra salg av melk bare var kr 6 200. Større omsetning av storfekjøtt og livdyr, kombinert med ca. kr 4,70 i økt pris per kg kjøtt og økte balanseverdier, førte til at inntekt fra livdyr og storfeslakt økte med kr 45 100, inkludert distriktstilskudd.

De variable kostnadene økte med kr 29 800 (5 prosent) som en følge av økt produksjon og prisstigning. Den største kostnadsposten for brukene med ku er kraftfôr, som tilsvarer kr 330 800. Kraftfôr utgjør 57 prosent av variable kostnader og 25 prosent av samlet kostnad. Kraftfôrkostnadene økte med kr 15 300. Kostnader til handelsgjødsel og andre innkjøpte varer endret seg lite.

Faste kostnader økte med kr 58 800 (9 prosent). Den største faste kostnaden er avskrivning av bygninger, maskiner og grøfter med kr 161 500. Den økte med kr 13 700 (9 prosent). Det kan forklares med de store investeringer i driftsapparatet som har skjedd på brukene med melkeproduksjon de siste årene. Også andre store faste kostnader, som leid arbeid og vedlikehold, økte forholdsvis mye, henholdsvis med 13 og 10 prosent. Kostnader til leasing og leie av melkekvote endret seg lite, i motsetning til året før da de økte kraftig. Til sammen økte disse kostnadene med kr 88 600. Dette gir en positiv differanse mellom produksjonsinntekter og kostnader på kr 3 700 (økt driftsoverskudd).

Ved beregning av familiens arbeidsfortjeneste per årsverk, er det brukt samme rentesats (3 prosent) som årene før for beregning av godtgjøring til kapitalen i jordbruket. Timeforbruket for familien endret seg lite. Derimot økte verdien av eiendeler i jordbruket (kapitalen) forholdsvis mye på grunn av et høyt investeringsnivå. Dette førte til at familiens arbeidsfortjeneste per årsverk ble redusert.

Brukene med ku hadde større inntekter fra annen næringsvirksomhet, lønn og pensjoner enn året før. Selv med økte renteutgifter på kr 10 800, økte nettoinntekten for brukerfamilien med kr 43 700 (7 prosent) til kr 714 500.

Det har vært en langvarig tendens til at kumelkbrukene har blitt større. Mulighetene til kjøp og leie av melkekvote er en viktig faktor for denne utviklingen. Tabell 2.2 viser gjennomsnittstall for melk og kjøttproduksjon for bruk av ulik størrelse.



Tabell 2.2 Størrelsesgrupper, melkeproduksjon Nord-Norge, 2013

	200–299 dekar	300–499 dekar	Over 500 dekar
Antall bruk	14	28	15
Brukers alder, år	53	48	46
Jordbruksareal, dekar	248	396	668
Årskyr	18,2	23,0	32,7
Arbeidsforbruk i jordbruket, timer	3 076	3 889	3 961
Produksjonsinntekter jordbruk, 1 000 kr	1 408,6	1 823,3	2 561,4
Variable kostnader, 1 000 kr	428,4	586,8	841,9
Faste kostnader, 1 000 kr	545,1	730,9	1 024,8
Driftsoverskudd jordbruket, 1 000 kr	435,1	505,6	694,7
Fam. arb.fortjeneste per årsverk, 1 000 kr	297,8	242,7	326,6
Nettoinntekt, 1 000 kr	757,1	705,2	788,4
Gjeldsandel, %	50	56	72

De største brukene har størst driftsoverskudd, størst arbeidsfortjeneste per årsverk og størst nettoinntekt. Gjennomsnittsbuket i den midterste gruppa har blitt større både i antall årskyr og dekar, sammenlignet med året før. I de to andre gruppene er det en liten reduksjon i størrelse.

Driftsoverskuddet har økt med 8 prosent for gruppen med de minste brukene, har økt med 1 prosent for de mellomste og blitt redusert med 3 prosent for de største. Dette er motsatt utvikling av det som ble registrert året før. For familiens arbeidsfortjeneste per årsverk var det en økning på 18 prosent for gruppen med de minste brukene, reduksjon på 7 prosent for den midterste gruppen og en økning på 2 prosent for de største brukene.

Økningen i jordbruksinntekten bidro også til at nettoinntekten økte mest for de minste brukene. Her var økningen på kr 98 600 (15 prosent). De senere år har det vært mest investeringer på de største brukene. Men i 2013 var det mange bruk i den mellomste gruppen som investerte mye, særlig i driftsbygninger. Dette førte til større balanseverdier og dermed større rentekrav ved beregning av familiens arbeidsfortjeneste. Dette er hovedårsaken til at familiens arbeidsfortjeneste per årsverk ble redusert med kr 17 000 for denne gruppen.

Gruppen med de største brukene har i gjennomsnitt en gjeldsandel på 72 prosent, og er dermed mest utsatt for eventuelle endringer i rentenivået. Men med få bruk i hver gruppe, er beregnet gjennomsnitt og utvikling fra år til år sårbar for tilfeldige hendelser på enkeltbruk og utskifting av bruk.

For ku er det er tilstrekkelig antall deltakerbruk til å regne fylkesgjennomsnitt. Men tallene blir mer usikre med få bruk. Særlig gjelder dette for Finnmark, med bare 9 deltakerbruk med ku.

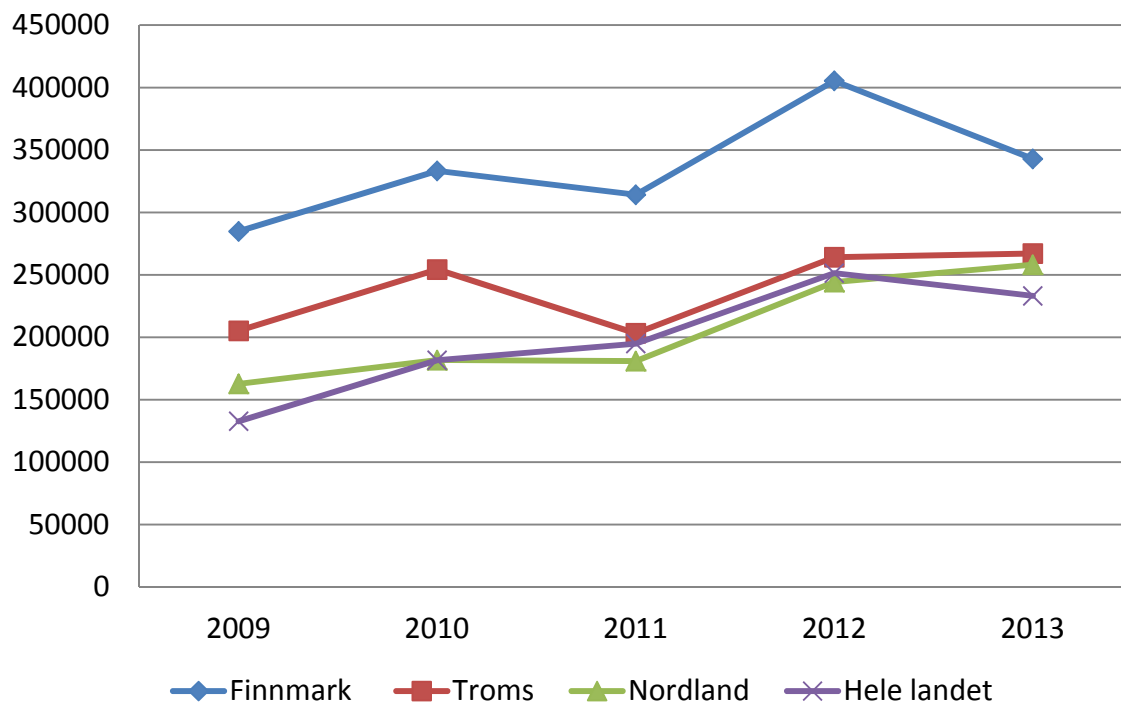

Figur 2.5 Familiens arbeidsfortjeneste per årsverk i melkeproduksjon 2009–2013, kroner

Figur 2.5 viser en liten økning i familiens arbeidsfortjeneste per årsverk for brukene med ku i Nordland og Troms, mens kurven for Finnmark viser betydelig nedgang. Troms og Nordland ligger litt over landsgjennomsnittet, mens Finnmark har betydelig bedre lønnsomhet enn landsgjennomsnittet.

Forskjellen mellom fylkene i Nord-Norge skyldes blant annet stor forskjell i distriktstilskudd på melk fra sør i Nordland til nordøst i Finnmark. Også arealtilskuddet er høyere i sone 7 (Finnmark og Nord-Troms) enn i sone 6 (resten av landsdelen). Og fra 2010 ble det innført lik sats per dekar for alt areal i sone 7, mens det er betydelig redusert sats for areal over 250 dekar i resten av landet.

Produksjonsomfanget i melkeproduksjonen på den enkelte gård bestemmes blant annet av melkekvoten gården disponerer. De senere årene har de fleste bruk kjøpt kvote. Kvotefyllingen har gått ned fra nær 100 prosent i 2007 og 2008 til ca 89 prosent i 2012, for så å øke til 92,3 prosent i 2013. Figur 2.6 viser samme utvikling for landsgjennomsnittet. En av årsakene til økningen i 2013 er at TINE endret forholdstallet fra 1,07 til 1,03, som dermed medførte lavere disponibel kvote for gårdbrukerne. Lav kvotefylling kan tyde på at investeringene i kvote ikke samsvarer med produksjonsmulighetene, som for eksempel grovfôrtilgang og størrelsen på husdyrrom, på den enkelte gård gir.

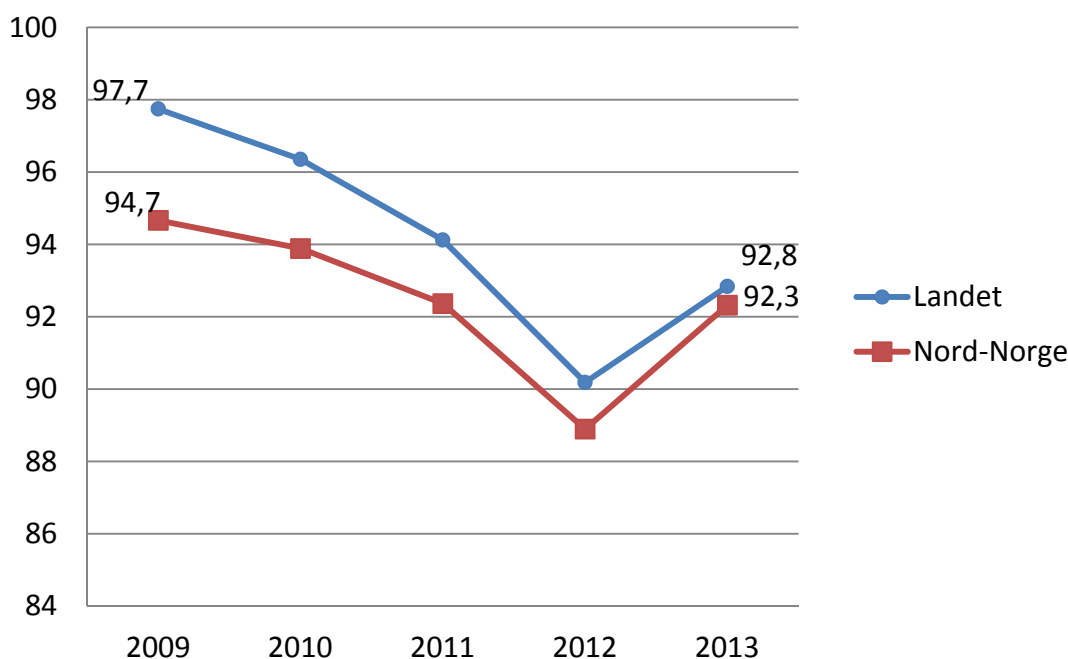

Figur 2.6 Kvotefylling i prosent 2009–2013

## Sau

Brukene med sauekjøttproduksjon hadde en moderat økning av lønnsomheten i 2013. Produksjonsinntektene økte med kr 74 400 (11 prosent), særlig på grunn av at prisene på sau- og lammekjøtt økte med 14 prosent og større utbetaling av tilskudd.

Men kostnadene, særlig de faste kostnadene, økte nesten like mye som produksjonsinntektene. Dette førte til en beskjeden økning av driftsoverskuddet på kr 700 til kr 234 600, vist i figur 2.3. Familiens arbeidsfortjeneste per årsverk ble redusert med kr 1 400 til kr 210 200 i 2013.

Brukerfamiliens nettoinntekt var kr 630 500, som er kr 24 400 mer enn året før. Hovedårsaken er økte inntekter fra tilleggsnæring på gården. Inntektene fra lønnet arbeid var omtrent uendret med kr 283 500 på brukene med sau. Med en gjeldsandel på 42 prosent, og et privat forbruk som er tilpasset inntekten, er det solid økonomi på disse brukene.

## Geit

Figur 2.3 og 2.4 viser kraftig reduksjon av driftsoverskudd og familiens arbeidsfortjeneste per årsverk for brukene med geit. Driftsoverskuddet på kr 280 700 er kr 71 600 (20 prosent) mindre enn i 2012. Familiens arbeidsfortjeneste per årsverk ble redusert med kr 63 200 (26 prosent) til kr 177 800. Også i 2012 hadde brukene med geit økonomisk tilbakegang, men mindre enn i 2013.

Hovedårsaken til lavere lønnsomhet er kostnadsøkning. Variable kostnader økte med kr 65 300. Halvparten av dette er økte kostnader til kraftfôr, herav kr 8 100 som følge av prisøkning. I tillegg økte kostnadene til kjøp av geiter kraftig. Dette skyldes at noen av deltakerbrukene gjennomførte prosjektet «friskere geiter» i 2013. De kjøpte friske geiter til erstatning for den gamle buskapsen som ble tatt ut. Faste kostnader økte med kr 10 200. Hovedårsaken her er at kostnader til leasing økte med 27 prosent. Produksjonen, og dermed også produksjonsinntektene, endret seg lite.

I tillegg til dårligere resultat i jordbruket hadde brukene med geit mindre inntekt fra virksomhet utenom jordbruket, og større renteutgifter enn året før. Nettoinntekten ble dermed redusert med kr 126 400 (18 prosent) til kr 562 200. Brukene med geitmilkproduksjon har forholdsvis mye gjeld med en gjeldsandel på 79 prosent.

Det er bare 12 deltakerbruk bak gjennomsnittstallene for geit. Tilfeldige variasjoner på enkeltbruk og utskifting av bruk forklarer noe av den kraftige endringen i gjennomsnittstallene fra år til år.

Totaløkonomien for driftsformene er vist som nøkkeltall i tabell 2.3. Jordbruket og annen næringsvirksomhet på gården bidrar med 64 prosent av brukerfamiliens samlede inntekt på brukene med ku. Tilsvarende tall for geit og sau er 45 og 41 prosent. Brukene med sau har betydelig mindre gjeld enn brukene i de to gruppene med melkeproduksjon. Dermed hadde de også lavere renteutgifter og forholdsvis stor egenkapital. Nettoinntekten er størst for brukene med ku og minst for brukene med geit. For ku og sau har nettoinntekten økt fra forrige år, mens brukene med geit har mindre nettoinntekt enn året før. Brukene med ku og sau har betydelig sparing, mens brukene med geit har lite sparing i 2013. Sparing vil i denne sammenheng si at privat forbruk og skatt var mindre enn samlet inntekt.

Tabell 2.3 Brukenes totale økonomi – ku, geit og sau, 1 000 kroner

	Ku		Geit		Sau	
	Kr	%	Kr	%	Kr	%
Produksjonsinntekter	1 826,1		1 350,2		781,8	
– Variable kostnader	581,9		373,4		171,6	
– Faste kostnader	724,6		696,2		375,6	
<b>= Driftsoverskudd jordbruk</b>	<b>519,6</b>	<b>62</b>	<b>280,6</b>	<b>41</b>	<b>234,6</b>	<b>34</b>
Driftsoverskudd skogbruk	4,1		-1,3		2,6	
Driftsoverskudd tilleggsnæring	19,9	2	32,3	5	44,2	6
<b>= Driftsoverskudd gården</b>	<b>543,6</b>	<b>64</b>	<b>311,6</b>	<b>45</b>	<b>281,4</b>	<b>41</b>
Driftsoverskudd annen næring	20,3	2	9,6	1	20,4	3
Lønnsinntekt	184,2	22	242,3	35	283,5	41
Pensjoner og sykepenger	59,5	7	43,7	6	63,0	9
Andre inntekter	26,8	3	75,8	11	9,6	1
Renteinntekt	8,0	1	5,8	1	25,9	4
<b>= Samlet inntekt</b>	<b>842,4</b>	<b>100</b>	<b>688,8</b>	<b>100</b>	<b>683,8</b>	<b>100</b>
– Renteutgifter	126,1		126,6		51,9	
– Kårutgifter	1,8		0		1,5	
<b>= Nettoinntekt</b>	<b>714,5</b>		<b>562,2</b>		<b>630,5</b>	
+ Netto verdiregulering	23,8		41,0		37,5	
– Privat forbruk	432,3		423,9		403,7	
– Betalte skatter	169,4		167,7		130,4	
<b>= Sparing</b>	<b>136,6</b>		<b>11,6</b>		<b>133,9</b>	
<b>Eiendeler i jordbruket</b>	<b>3 454,2</b>		<b>1 973,0</b>		<b>1 208,4</b>	
<b>Eiendeler i alt</b>	<b>5 019,6</b>		<b>3 566,8</b>		<b>2 971,7</b>	
<b>– Gjeld</b>	<b>2 978,4</b>		<b>2 804,1</b>		<b>1 239,3</b>	
<b>= Egenkapital</b>	<b>2 041,2</b>		<b>762,7</b>		<b>1 732,4</b>	

### 3 Mekaniseringskostnader på store melkebruk

---

Driftsgranskingsmaterialet viser stor variasjon i sentrale lønnsomhetsmål for bruk med kumelkproduksjon. Dette vises i figur 3.1 og 3.2, hvor alle 313 driftsgranskingsbrukene med driftsformen kumelk vises som et punkt sortert etter antall årskyr på vannrett akse.

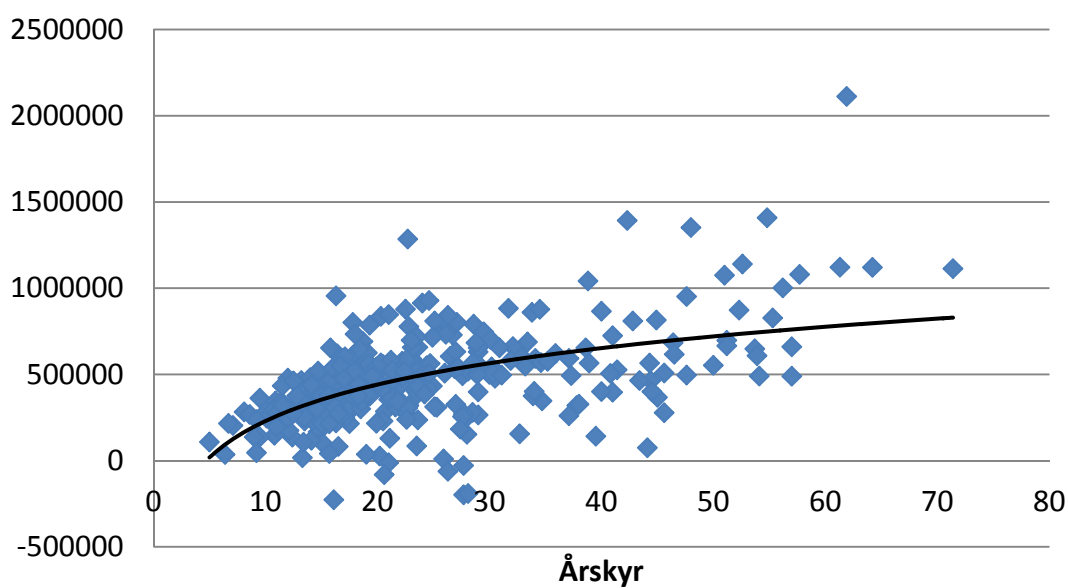

Figur 3.1 Driftsoverskudd for bruk med kumelkproduksjon fra hele landet i 2013, kroner

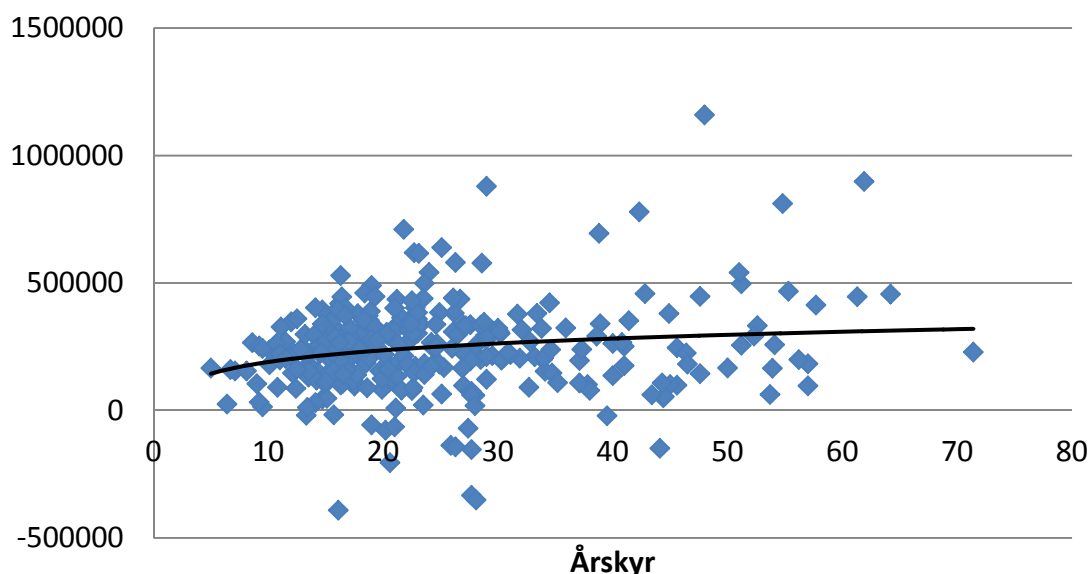

Figur 3.2 Familiens arbeidsfortjeneste per årsverk for bruk med kumelkproduksjon fra hele landet i 2013, kroner

For eksempel har et bruk med 23,5 årskyr kr 84 000 i driftsoverskudd, mens et annet bruk med 22,7 årskyr hadde driftsoverskudd på kr 1 285 000. Og i figur 3.2 har et bruk med 27,7 årskyr negativ familiens arbeidsfortjeneste per årsverk med kr 333 000, mens et annet bruk med 29,9 årskyr har kr 880 000 i positiv arbeidsfortjeneste. Differansen er med andre ord over 1,2 millioner kroner per årsverk.

Det er selvsagt mange årsaker til ulikt resultat på omtrent like stor bruk. I tillegg til naturlige og politiske forutsetninger på det enkelte bruk, spiller også brukerfamiliens livssituasjon inn. Brukerens dyktighet og konsekvensene av de valg han gjør, har også avgjørende betydning for resultatet.

I begge figurer er det lagt inn en trendlinje. Den er en indikator på sammenhengen mellom gårdens størrelse, her målt i antall årskyr, og oppnådd resultat. Jo brattere stigning linja har jo sterkere er sammenhengen. Begge figurene har en trendlinje med liten stigning, særlig er linja for familiens arbeidsfortjeneste per årsverk nær vannrett. Dette sier at det er liten sammenheng mellom størrelse og oppnådd resultat.

Mange store bruk har hatt store investeringer de siste årene, og motsatt drives nok en del mindre bruk på «sparebluss» med lite investeringer og mot nedlegging eller kvotesalg. Ettersom avskrivningene regnes av kostpris, har bruk som nylig har investert større kostnader til avskrivning enn bruk som har avskrivning av investeringer foretatt for mange år siden. Men dette er ikke hele forklaringen. For eksempel utgjør avskrivning bare ca. 12 prosent av samlet kostnad for gruppen med de største melkebrukene i tabell 2.2.

På bruk med melkeproduksjon er forutsetningene for inntektene i regnskapet strengt regulert av politiske forutsetninger (tilskudd), melkekvoter og priser. De fleste vil tilpasse drifta best mulig i forhold til disse rammevilkårene, for eksempel ved å prøve å oppnå best mulig pris og levere melk opp mot kvotetaket. Det vil derfor være forholdsvis liten forskjell i inntekt og variable kostnader på bruk med samme størrelse og naturlige forutsetninger.

Derimot er det stor variasjon på faste kostnader fra bruk til bruk. Kostnader til mekanisering utgjør en betydelig del av disse kostnadene. Netto mekaniseringskostnader beregnes som:

- Vedlikehold traktor, maskiner o.l.
- + Avskrivning traktor, maskiner o.l.
- + Rentekrav av balanseverdi traktor, maskiner o.l.
- + Drivstoff
- + Maskinleie og leasing
- Leieinntekt av maskiner og redskap
- = Netto mekaniseringskostnad

Ettersom de fleste maskiner på bruk med ku er relatert til grovfôrproduksjon, er det aktuelt å sammenligne netto mekaniseringskostnad per FEm avling fra bruk til bruk. Figur 3.3 viser netto mekaniseringskostnad per FEm avling på alle driftsgranskingsbrukene med driftsformen kumelk i 2013.

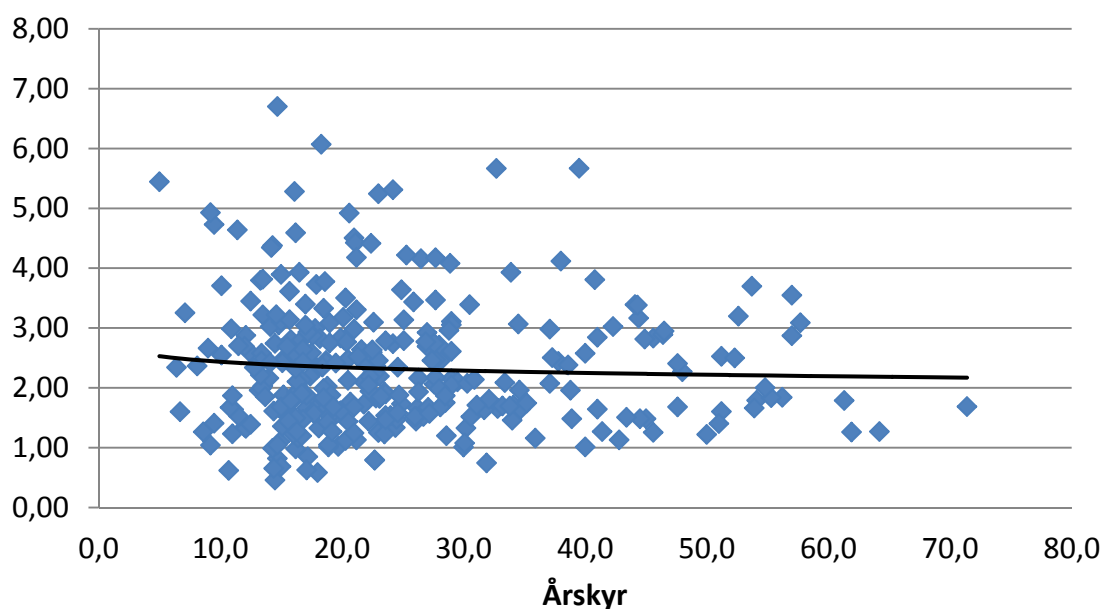

Figur 3.3 Netto mekaniseringskostnad kroner per FEm etter årskyr for bruk med melkeproduksjon fra hele landet i 2013

Figuren viser stor spredning i mekaniseringskostnadene, fra kr 6,70 til kr 0,46 per FEm. Spredningen er størst på de minste brukene. En avgjørende fordel med å drive virksomhet i stort omfang er at faste kostnader per enhet blir redusert, og dermed bidrar til økt driftsoverskudd og lønnsomhet. Teoretisk burde kostnadene per FEm bli mindre jo flere årskyr det enkelte bruk har. Med andre ord en fallende trendlinje mot høyre i figuren. Figuren og trendlinja viser at det er liten sammenheng mellom størrelse i antall årskyr og mekaniseringskostnader per FEm på melkebrukene i driftsgranskningene. Dette må regnes som en stor utfordring for landbruksnæringen som er inne i en sterk effektivisering og strukturendring ved at det satses på store bruk, ikke minst i melkeproduksjonen.

Gjennomsnittlig netto mekaniseringskostnad per FEm for driftsgranskingsbrukene med melkeproduksjon var i 2013 kr 2,16. Deltakerbrukene fra Nord-Norge hadde i

gjennomsnitt kr 2,66 per FEm, mens brukene fra resten av landet hadde kr 2,05 i netto mekaniseringskostnad per FEM.

Netto mekaniseringskostnader kan også sorteres etter antall dekar innmark som vist i figur 3.4.

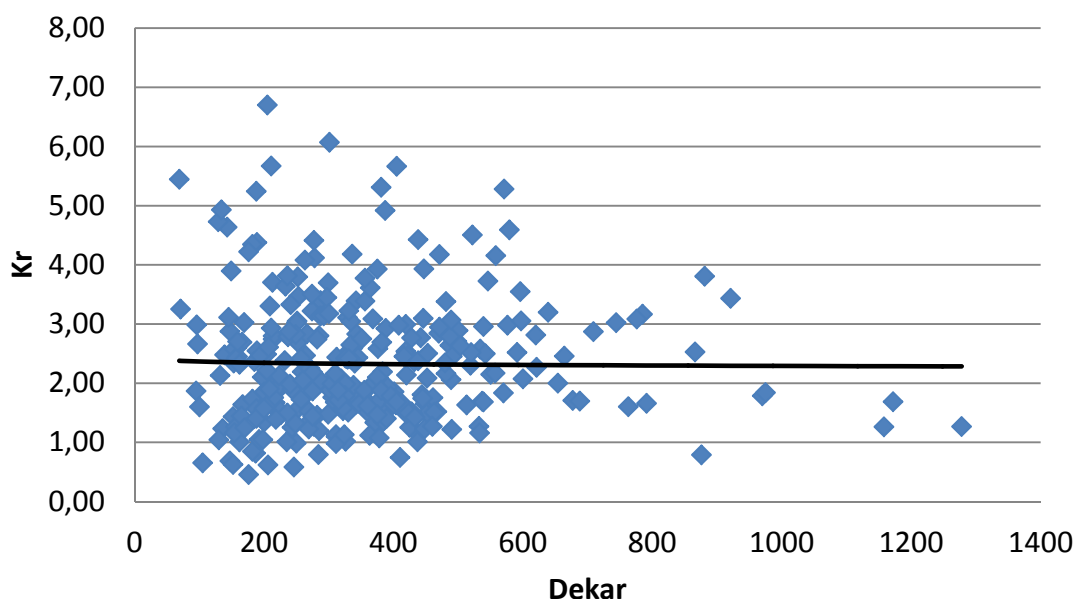

Figur 3.4 Netto mekaniseringskostnader kr per FEm etter antall dekar for bruk med melkeproduksjon fra hele landet 2013

Også punktene i denne figuren og en nesten vannrett trendlinje vitner om omtrent ingen sammenheng mellom størrelse i antall dekar og kostnader per FEm.

Netto mekaniseringskostnad per FEm har økt fra kr 1,52 i 2009 til 2,16 i 2013, det vil si en økning på 42 prosent på fem år. Tilsvarende tall for Nord-Norge var en økning fra kr 1,96 til 2,66, som tilsvarer 36 prosent. Arealet på de samme brukene har økt med 11 prosent for hele landet og 14 prosent for Nord-Norge. Med andre ord har kostnadene per FEm økt betydelig mer enn arealet. Det er to årsaker til dette. Kostnadene har økt, mens totalavlingen for gjennomsnittsbruket har vært tilnærmet uendret i femårsperioden. Avlingen per dekar har gått ned, samtidig som antall dekar har økt. Det er sikkert flere årsaker til at avlingen per dekar har gått ned. Mer leiejord, tyngre maskiner og tilskudd per dekar kan være faktorer som har påvirket avlingsnivået.

Hvis en i tillegg til mekaniseringskostnader per FEm, også tar med andre faste kostnader, variable kostnader og verdien av eget arbeid verdsatt til tariff lønn, blir grovfôret veldig dyrt. Brutto sjølkost per FEm, som en da kommer fram til, er beregnet til kr 6,55 for driftsgranskingsbrukene med melkeproduksjon i Nord-Norge. Ved å trekke fra grøvforsalg og tilskudd kommer en fram til netto sjølkost per FEm. Da blir resultatet kr 4,31 per FEm. Dette er mer enn hva kraftfôret kostet per FEm. For eksempel viser tall fra Budsjettnemda for jordbruket (Totalkalkylen) kr 3,43 per kg kraftfôr til drøvtyggere. Det passer dårlig med teorien om at rik tilgang til godt og rimelig grovfôr er en forutsetning for god økonomi i drøvtyggerbasert husdyrhold.



## 4 Tabellsamling 2009–2013

---

Tabellsamlingen inneholder tabeller med tall fra driftsgranskingene for de siste 5 årene:

Tabell 1.	Nord Norge. Alle driftsformer. Alle størrelsesgrupper.
Tabell 2.	Nord Norge. Alle driftsformer. Størrelsesgruppe 100–199 daa.
Tabell 3.	Nord Norge. Alle driftsformer. Størrelsesgruppe 200–299 daa.
Tabell 4.	Nord Norge. Alle driftsformer. Størrelsesgruppe 300–499 daa.
Tabell 5.	Nord Norge. Alle driftsformer. Størrelsesgruppe over 500 daa.
Tabell 6.	Nord Norge. Driftsform melk. Alle størrelsesgrupper.
Tabell 7.	Nord Norge. Driftsform melk. Størrelsesgruppe 200–299 daa.
Tabell 8.	Nord Norge. Driftsform melk. Størrelsesgruppe 300–499 daa.
Tabell 9.	Nord Norge. Driftsform melk. Størrelsesgruppe over 500 daa.
Tabell 10.	Nord Norge. Driftsform sau. Alle størrelsesgrupper.
Tabell 11.	Nord Norge. Driftsform geit. Alle størrelsesgrupper.
Tabell 12.	Nordland. Alle driftsformer. Alle størrelsesgrupper.
Tabell 13.	Troms. Alle driftsformer. Alle størrelsesgrupper.
Tabell 14.	Finnmark. Alle driftsformer. Alle størrelsesgrupper.
Tabell 15.	Nordland. Driftsform melk. Alle størrelsesgrupper.
Tabell 16.	Troms. Driftsform melk. Alle størrelsesgrupper.
Tabell 17.	Finnmark. Driftsform melk. Alle størrelsesgrupper.

Hver tabell er på 3 sider og er delt i 6 deler:

- A. Produksjonstekniske data og oppnådde priser
- B. Nettoinvesteringer
- C. Produksjonsinntekter pr bruk
- D. Kostnader per bruk
- E. Resultatregning
- F. Balanse og egenkapital per 31.12

## Nord-Norge, alle bruk, alle driftsformer

**Tabell 1a. Produksjonstekniske data og oppnådde priser**

År	2009	2010	2011	2012	2013
Antall bruk	107	103	107	110	109
Brukers alder	49	48	49	49	49
<b>Arealfordeling og avling</b>					
Korn, daa	1,9	3,1	2,8	3,1	2,4
Grovfôr, daa	304,9	317,5	324,8	330,9	345,3
Annet areal, daa	1,9	2,3	1,7	3,8	0,8
Jordbruksareal, daa	308,7	322,9	329,3	337,8	348,6
- herav leid areal, daa	137,6	150,4	154,4	161,9	178,0
Korn, FEm pr daa	210	291	183	252	119
Grovfôr, FEm pr daa	260	227	259	258	252
Jordbruksareal, FEm pr daa	259	227	258	256	251
<b>Husdyrproduksjon</b>					
Antall årskyr	12,2	12,6	12,2	13,5	14,4
Kumelk, liter omsatt	82 252	85 774	81 024	92 120	98 195
Produsert melk pr årsku, kg	7 323	7 290	7 137	7 305	7 312
Storfekjøtt, kg omsatt	3 795	3 619	3 232	3 577	3 934
Antall vinterfôra sauer (vfs)	30	35	35	34	37
Kg kjøtt pr vfs	27	26	27	27	27
Ull, kg omsatt pr vfs	4,6	4,2	4,4	3,8	4,4
Årsgeiter	11,1	13,2	14,3	15,3	14,4
Geitemelk, liter omsatt	7717	8974	9065	10299	8848
Produsert melk pr årsgeit, kg	756	734	684	722	658
<b>Arbeidsforbruk, timer</b>					
Bruker	1 885	1 930	1 943	1 913	1 958
Ektefelle	446	433	433	428	398
Barn under 17 år	13	19	19	19	17
Sum familie	2 344	2 383	2 395	2 360	2 374
Leid arbeid	716	802	752	791	839
Sum timer i jordbruket	3 060	3 184	3 147	3 151	3 212
Sum timer familie i skogbruket	24	27	29	22	20
Sum timer i tilleggsnæring	113	130	129	126	161
Familiens arbeid på nyanlegg	73	39	62	60	123
Familiens arb. i annen virksomhet i alt	1 181	1 157	1 136	980	950
<b>Oppnådde priser</b>					
Kumelk, kr pr l	3,98	4,33	4,41	4,75	4,65
Kukjøtt, kr pr kg	33,41	33,72	35,00	38,09	42,43
Annet storfekjøtt, kr pr kg	38,58	39,18	40,48	42,69	47,88
Sau- og lammekjøtt, kr pr kg	35,85	36,16	38,80	40,64	46,06
Ull, kr pr kg	29,14	27,41	32,00	34,27	34,61
Geitemelk, kr pr l	4,99	5,47	5,64	6,06	6,09

**Tabell 1b. Nettoinvesteringer**

År	2009	2010	2011	2012	2013
Jord, grøfter og vannanlegg	7 252	5 953	9 205	11 446	14 701
Driftsbygninger	154 521	1 069	-20 970	103 676	232 593
Maskiner og redskap	35 694	25 798	24 607	37 730	35 042
Melkekvote (ku og geit)	18 008	7 665	7 331	10 506	9 287
Sum nettoinvesteringer	215 475	40 485	20 173	163 359	291 623

1) Inkl. nyttet halmavling

## Nord-Norge, alle bruk, alle driftsformer

**Tabell 1c. Produksjonsinntekter pr bruk**

År	2009	2010	2011	2012	2013
Korn	587	1 321	873	815	608
Andre planteprodukter	20 827	8 961	27 940	12 603	21 344
<b>Planteprodukter i alt</b>	<b>21 413</b>	<b>10 282</b>	<b>28 813</b>	<b>13 418</b>	<b>21 952</b>
Storfe, melk	327 454	371 487	357 487	437 661	456 299
Storfe, livdyr	7 934	11 160	12 470	16 579	16 037
Kuslakt	52 878	59 654	55 209	65 352	79 179
Annet storfeslakt	95 536	83 138	79 645	97 838	125 769
Sauer, livdyr og slakt	34 959	43 892	43 025	44 235	54 645
Ull	4 026	4 343	5 015	4 611	5 751
Geiter, melk	38 471	49 062	51 091	62 429	53 882
Geiter, livdyr og slakt	1 820	732	661	1 622	1 518
Andre inntekter, husdyrholdet	54 723	72 933	76 620	77 200	61 882
<b>Husdyrprodukt i alt</b>	<b>617 802</b>	<b>696 401</b>	<b>681 224</b>	<b>807 526</b>	<b>854 962</b>
Kulturlandskapstilskudd <sup>1)</sup>	54 951	57 914	58 464	60 154	61 343
Arealtilskudd, grovfôr	48 995	54 421	61 165	69 206	70 803
Arealtilskudd, annet	1 046	736	749	619	597
Tilsk. til husdyr (inkl. driftstilsk. sau i 2008)	91 781	98 256	104 519	115 962	122 871
Bunnfradrag	-3 159	-3 117	-3 121	-3 109	-3 064
Driftstilskudd melk geit	8 699	11 056	12 953	14 891	12 312
Distriktstilskudd geit	8 377	13 106	9 746	11 615	9 816
Grunntilskudd geit	22 094	24 028	27 494	31 976	27 651
Driftstilskudd melk/Driftstilsk. kjøttfeprod.	47 554	56 190	62 398	73 576	79 365
Distriktstilskudd storfe	116 999	119 995	110 206	125 125	136 746
Distriktstilskudd sau	10 378	12 177	12 412	11 625	13 149
Grunntilskudd sau	2 898	3 403	3 647	3 191	3 607
Beitetilskudd	20 152	27 978	34 220	33 555	37 416
Regionale miljøtilskudd	8 546	8 442	9 241	9 115	9 142
Refundererte avløserutgifter	60 637	61 573	71 224	65 349	70 655
Andre tilskudd	24 768	46 262	35 468	19 121	19 516
<b>Tilskudd i alt</b>	<b>524 716</b>	<b>592 421</b>	<b>610 785</b>	<b>641 972</b>	<b>671 924</b>
Leieinntekter, traktor og redskap	12 031	12 997	15 517	16 549	26 453
Andre inntekter	5 085	7 998	1 853	3 688	10 692
<b>Produksjonsinntekter i alt</b>	<b>1 181 047</b>	<b>1 320 099</b>	<b>1 338 192</b>	<b>1 483 154</b>	<b>1 585 983</b>

**Tabell 1d. Kostnader pr bruk**

År	2009	2010	2011	2012	2013
Kraffôr	209 972	228 512	230 746	261 653	276 720
Andre fôrkostnader inkl. beiteleie	13 667	31 863	22 763	16 408	19 730
Såvarer	4 648	7 088	5 271	5 448	8 718
Handelsgjødsel og kalk	47 755	41 310	52 380	52 902	57 107
Plantevernmidler	1 043	803	690	746	889
Konserveringsmidler	5 801	6 101	7 090	6 496	7 033
Andre forbruksartikler m.v.	62 007	70 375	73 107	84 143	87 832
Kjøp av dyr	45 182	41 899	39 471	44 599	52 875
<b>Sum variable kostnader</b>	<b>390 075</b>	<b>427 952</b>	<b>431 519</b>	<b>472 395</b>	<b>510 904</b>
Leid arbeid	98 205	105 999	108 397	122 335	135 279
Drivstoff	23 558	24 991	32 604	33 472	39 565
Vedl.h. jord, veger, grøfter og vannanl.	3 357	2 990	5 640	3 417	4 447
Vedl.h. driftsbygninger	30 683	35 313	35 231	38 586	37 972
Vedl.h. traktor og maskiner	54 278	57 712	60 977	64 274	72 086
Avskr. jord, veger, grøfter og vannanl.	794	694	602	531	554
Avskr. driftsbygninger	49 229	59 868	59 940	66 058	71 906
Avskr. traktor og maskiner	43 848	51 896	55 782	60 287	69 320
Maskinleie	47 287	58 716	64 316	74 733	80 462
Leie av bygninger <sup>2)</sup>	476	1 336	607	876	113
Leie av kvote <sup>2)</sup>	2 950	4 355	4 576	7 316	7 555
Andre faste kostnader	101 510	117 052	122 590	123 356	133 615
<b>Sum faste kostnader</b>	<b>456 175</b>	<b>521 497</b>	<b>551 286</b>	<b>595 251</b>	<b>652 875</b>
<b>Kostnader i alt</b>	<b>846 250</b>	<b>949 449</b>	<b>982 805</b>	<b>1 067 646</b>	<b>1 163 779</b>
Netto mek.kostnader pr FEm totalavl.	2,10	2,65	2,50	2,68	2,89
Netto mekaniseringskostnader pr daa	545	601	646	686	725

<sup>1)</sup> Var tidligere en del av arealtilskuddet

<sup>2)</sup> Var tidligere regnet inn i maskinleie

## Nord-Norge, alle bruk, alle driftsformer

Tabell 1e. Resultatregning

År	2009	2010	2011	2012	2013
<b>Resultatregning i jordbruket</b>					
Driftsoverskudd	334 797	370 650	355 387	415 508	422 203
- Renter av jordbruksaktiva <sup>1)</sup>	55 248	64 986	66 698	72 463	82 129
Familiens arbeidsfortjeneste	279 549	305 663	288 689	343 045	340 074
Familiens arbeidsfortjeneste pr årsverk	210 332	224 305	213 344	256 765	251 894
Lønnsevne	377 754	411 662	397 086	465 380	475 353
Lønnsevne pr. time	123,43	129,28	126,17	147,72	147,98
Vederlag til arbeid og egenkap. pr årsv.	231 289	245 486	237 793	275 427	276 953
<b>Regnskapssammendrag</b>					
Driftsoverskudd, jordbruk	334 797	370 650	355 387	415 508	422 203
Driftsoverskudd, skogbruk	3 969	1 790	1 676	4 295	2 381
Driftsoverskudd, tilleggsnæringer	28 285	26 692	29 156	30 749	39 945
Driftsoverskudd, andre næringer	20 602	40 471	36 123	29 605	29 342
Lønnsinntekt	223 095	232 655	229 755	217 777	216 392
Pensjoner og sykepenger	62 364	49 540	56 565	55 325	64 077
Gevinst/utbytte verdipapir	53	428	9 172	4 087	12 332
Familiens arbeid på nyanlegg	11 056	5 930	9 704	9 880	20 160
Renteinntekter	7 700	8 411	8 924	10 631	12 865
- Renteutgifter	79 581	84 490	92 813	107 070	118 630
- Kårutgifter	1 471	1 960	1 837	1 083	1 335
Nettoinntekt	610 871	650 117	641 812	669 703	699 732
Privatforbruk ekskl. skatt	387 914	421 804	420 693	419 989	424 053
Betalte skatter	139 047	144 103	157 674	165 207	167 477

Tabell 1f. Balanse og arbeidskapital pr 31.12.

År	2009	2010	2011	2012	2013
Kontanter og bankinnskudd	279 176	376 523	384 207	410 058	431 474
Andre krav	165 245	184 191	180 636	231 493	239 760
Omløpsmidler, jordbruk	153 527	150 670	174 987	170 344	194 359
Omløpsmidler, skogbruk	626	574	590	819	1 241
Omløpsmidler, tilleggsnæringer	1 675	1 267	1 210	1 970	1 911
Omløpsmidler, andre næringer	39 813	58 472	44 053	47 595	120 133
<b>Omløpsmidler i alt</b>	<b>640 061</b>	<b>771 697</b>	<b>785 683</b>	<b>862 279</b>	<b>988 879</b>
Anleggsmidler, jordbruk	1 804 606	2 035 365	2 073 718	2 331 976	2 706 685
Anleggsmidler, skogbruk	46 067	50 680	59 864	61 220	62 488
Anleggsmidler, tilleggsnæringer	56 603	79 801	87 733	90 022	99 896
Anleggsmidler, andre næringer	36 302	45 625	60 944	68 558	70 907
Privat hovedbygninger	428 539	444 752	411 188	411 145	443 191
Privat, annet	172 170	174 815	205 627	202 224	223 009
<b>Anleggsmidler i alt</b>	<b>2 544 287</b>	<b>2 831 038</b>	<b>2 899 074</b>	<b>3 165 145</b>	<b>3 606 175</b>
<b>Eiendeler i alt</b>	<b>3 184 348</b>	<b>3 602 735</b>	<b>3 684 757</b>	<b>4 027 424</b>	<b>4 595 054</b>
Eiendeler i jordbruket	1 958 133	2 186 035	2 248 706	2 502 320	2 901 044
Kortsiktig gjeld	322 214	352 477	369 071	442 593	690 901
Langsiktig gjeld	1 522 693	1 701 524	1 773 709	1 951 516	2 080 233
<b>Gjeld i alt</b>	<b>1 844 908</b>	<b>2 054 002</b>	<b>2 142 779</b>	<b>2 394 109</b>	<b>2 771 135</b>
Endring i året, kroner	209 783	45 430	47 767	213 320	328 073
<b>Egenkapital</b>	<b>1 339 440</b>	<b>1 548 734</b>	<b>1 541 978</b>	<b>1 633 315</b>	<b>1 823 920</b>
Egenkapitalprosent	42	43	42	41	40
Endring i året (sparing)	110 066	90 075	83 253	101 726	136 368
<b>Arbeidskapital</b>	<b>317 846</b>	<b>419 220</b>	<b>416 612</b>	<b>419 686</b>	<b>297 978</b>
Endring i året	115 042	43 797	19 376	27 071	-161 250
1) Kalkulasjonsrente	3,0 %	3,0 %	3,0 %	3,0 %	3,0 %

## Nord-Norge, 100 - 199 daa, alle driftsformer

**Tabell 2a. Produksjonstekniske data og oppnådde priser**

År	2009	2010	2011	2012	2013
Antall bruk	20	18	19	20	20
Brukers alder	54	51	50	51	47
<b>Arealfordeling og avling</b>					
Korn, daa					
Grovfôr, daa	149,7	152,6	157,6	154,5	150,3
Annet areal, daa	1,9	1,9	0,4	0,3	0,6
Jordbruksareal, daa	151,7	154,5	158,0	154,7	150,9
- herav leid areal, daa	43,5	48,9	51,4	42,9	53,2
Korn, FEm pr daa <sup>1)</sup>					
Grovfôr, FEm pr daa	265	172	208	216	252
Jordbruksareal, FEm pr daa	266	171	208	216	253
<b>Husdyrproduksjon</b>					
Antall årskyr	3,4	3,1	2,0	2,3	2,7
Kumelk, liter omsatt	21 894	20 577	10 061	12 788	15 175
Produsert melk pr årsku, kg	7 053	7 057	5 437	6 044	6 068
Storfekjøtt, kg omsatt	1 256	1 335	490	1 263	565
Antall vinterfôra sauer (vfs)	30	38	34	41	48
Kg kjøtt pr vfs	28	25	24	24	28
Ull, kg omsatt pr vfs	5,5	3,7	3,6	5,0	3,3
Årsgeiter	25,4	28,3	44,0	34,9	40,2
Geitemelk, liter omsatt	17740	20719	28483	24431	25539
Produsert melk pr årsgeit, kg	779	797	695	752	676
<b>Arbeidsforbruk, timer</b>					
Bruker	1 507	1 457	1 523	1 343	1 646
Ektefelle	462	370	312	273	233
Barn under 17 år	32	39	32	5	4
Sum familie	2 002	1 866	1 868	1 620	1 883
Leid arbeid	595	577	612	512	559
Sum timer i jordbruket	2 597	2 443	2 480	2 132	2 442
Sum timer familie i skogbruket	13	22	29	18	10
Sum timer i tilleggsnæring	57	67	104	138	182
Familiens arbeid på nyanlegg	7	26	71	21	84
Familiens arb. i annen virksomhet i alt	1 116	1 352	1 389	1 133	1 065
<b>Oppnådde priser</b>					
Kumelk, kr pr l	3,99	4,42	4,56	4,97	4,82
Kukjøtt, kr pr kg	33,50	33,24	33,30	36,43	42,36
Annet storfekjøtt, kr pr kg	38,66	38,44	38,01	42,05	46,44
Sau- og lammekjøtt, kr pr kg	34,21	33,61	37,99	40,62	48,07
Ull, kr pr kg	29,66	26,73	32,49	31,33	34,96
Geitemelk, kr pr l	5,26	5,57	5,68	6,68	6,23

**Tabell 2b. Nettoinvesteringer**

År	2009	2010	2011	2012	2013
Jord, grøfter og vannanlegg	-138	2 055	3 169	8 551	19 896
Driftsbygninger	-10 303	6 718	-11 554	280	44 837
Maskiner og redskap	-8 032	25 099	22 438	14 357	17 667
Melkekvote (ku og geit)	1 444	556	1 649	10 948	458
Sum nettoinvesteringer	-17 030	34 428	15 704	34 136	82 859

1) Inkl. nyttet halmavling

## Nord-Norge, 100 - 199 daa, alle driftsformer

Tabell 2c. Produksjonsinntekter pr bruk

År	2009	2010	2011	2012	2013
Korn					
Andre planteprodukter	17 754	4 680	13 185	4 068	13 575
<b>Planteprodukter i alt</b>	<b>17 754</b>	<b>4 680</b>	<b>13 185</b>	<b>4 068</b>	<b>13 575</b>
Storfe, melk	87 388	91 049	45 867	63 606	73 111
Storfe, livdyr	3 856	2 967	747	3 313	3 971
Kuslakt	15 284	16 839	6 775	13 654	16 065
Annet storfeslakt	33 383	25 461	12 012	23 325	19 458
Sauer, livdyr og slakt	30 557	45 988	35 111	45 930	69 182
Ull	4 844	3 772	4 010	6 394	6 146
Geiter, melk	93 334	115 368	161 818	163 098	159 121
Geiter, livdyr og slakt	2 506	1 989	1 211	3 345	2 756
Andre inntekter, husdyrholdet	923	1 316	43	4 796	7 095
<b>Husdyrprodukt i alt</b>	<b>272 074</b>	<b>304 749</b>	<b>267 594</b>	<b>327 460</b>	<b>356 903</b>
Kulturlandskapstilskudd <sup>1)</sup>	29 866	28 646	29 895	30 035	28 018
Arealtilskudd, grovfôr	36 311	36 002	37 399	40 218	38 449
Arealtilskudd, annet	2 158	414	398	337	530
Tilsk. til husdyr (inkl. driftstilsk. sau i 2008)	75 419	83 229	92 332	102 394	113 471
Bunnfradrag	-3 000	-3 000	-3 000	-3 000	-3 000
Driftstilskudd melk geit	21 480	29 200	41 684	40 950	42 700
Distriktstilskudd geit	20 537	25 161	34 259	25 564	29 854
Grunntilskudd geit	52 256	64 134	87 103	73 917	80 101
Driftstilskudd melk/Driftstilsk. kjøttfeprod.	21 535	20 423	16 674	24 804	30 500
Distriktstilskudd storfe	26 966	34 318	11 613	21 162	17 009
Distriktstilskudd sau	11 270	14 604	11 225	12 451	16 250
Grunntilskudd sau	3 104	4 051	3 317	3 559	4 431
Beitetilskudd	16 963	23 957	31 376	31 529	35 201
Regionale miljøtilskudd	7 327	7 021	9 113	9 423	10 216
Refunderte avløserutgifter	47 777	45 408	62 123	50 119	52 799
Andre tilskudd	16 145	40 355	20 103	1 430	5 216
<b>Tilskudd i alt</b>	<b>386 113</b>	<b>453 923</b>	<b>485 612</b>	<b>464 890</b>	<b>501 745</b>
Leieinntekter, traktor og redskap	2 794	2 557	5 154	3 244	22 387
Andre inntekter	15 438		946	902	895
<b>Produksjonsinntekter i alt</b>	<b>694 173</b>	<b>765 909</b>	<b>772 490</b>	<b>800 564</b>	<b>895 506</b>

Tabell 2d. Kostnader pr bruk

År	2009	2010	2011	2012	2013
Kraftfôr	93 709	102 264	100 366	103 617	118 678
Andre fôrkostnader inkl. beiteleie	8 441	26 076	19 657	16 017	11 320
Såvarer	2 343	8 279	3 185	1 727	4 572
Handelsgjødning og kalk	24 676	20 002	28 440	24 600	29 144
Plantevernmidler	221	222	40	100	188
Konserveringsmidler	4 562	4 517	1 998	3 068	3 281
Andre forbruksartikler m.v.	29 112	27 841	26 567	33 879	44 581
Kjøp av dyr	3 040	3 799	2 809	1 670	12 581
<b>Sum variable kostnader</b>	<b>166 103</b>	<b>193 001</b>	<b>183 064</b>	<b>184 678</b>	<b>224 345</b>
Leid arbeid	81 812	75 562	92 096	90 437	109 644
Drivstoff	12 565	11 973	14 457	15 382	23 804
Vedl.h. jord, veger, grøfter og vannanl.	2 982	2 149	4 789	1 759	3 870
Vedl.h. driftsbygninger	21 770	12 124	21 290	21 298	21 162
Vedl.h. traktor og maskiner	32 483	33 659	36 846	30 078	40 805
Avskr. jord, veger, grøfter og vannanl.	425	429	478	500	443
Avskr. driftsbygninger	23 884	27 283	27 124	26 950	29 226
Avskr. traktor og maskiner	24 522	31 515	30 392	26 556	37 869
Maskinleie	33 448	44 755	56 731	66 420	80 945
Leie av bygninger <sup>2)</sup>	52	89			
Leie av kvote <sup>2)</sup>					188
Andre faste kostnader	68 912	74 296	81 176	80 762	84 503
<b>Sum faste kostnader</b>	<b>302 855</b>	<b>313 831</b>	<b>365 380</b>	<b>360 207</b>	<b>432 459</b>
<b>Kostnader i alt</b>	<b>468 958</b>	<b>506 832</b>	<b>548 444</b>	<b>544 885</b>	<b>656 804</b>
Netto mek.kostnader pr FEM totalavl.	2,59	4,73	4,23	4,22	4,47
Netto mekaniseringskostnader pr daa	690	810	880	914	1129

1) Var tidligere en del av arealtilskuddet

2) Var tidligere regnet inn i maskinleie

## Nord-Norge, 100 - 199 daa, alle driftsformer

**Tabell 2e. Resultatregning**

År	2009	2010	2011	2012	2013
<b>Resultatregning i jordbruket</b>					
Driftsoverskudd	225 214	259 076	224 047	255 679	238 702
- Renter av jordbruksaktiva <sup>1)</sup>	24 485	25 261	26 677	27 524	32 212
Familiens arbeidsfortjeneste	200 730	233 815	197 370	228 154	206 490
Familiens arbeidsfortjeneste pr årsverk	176 293	220 022	190 664	257 380	197 687
Lønnsevne	282 542	309 377	289 466	318 591	316 133
Lønnsevne pr. time	108,81	126,64	116,74	149,42	129,46
Vederlag til arbeid og egenkap. pr årsv.	207 974	240 260	220 629	281 940	246 643
<b>Regnskapssammendrag</b>					
Driftsoverskudd, jordbruk	225 214	259 076	224 047	255 679	238 702
Driftsoverskudd, skogbruk	10 506	1 552	- 104	8 955	224
Driftsoverskudd, tilleggsnæringer	8 795	9 978	8 877	27 188	36 224
Driftsoverskudd, andre næringer	17 618	50 854	53 747	36 183	61 513
Lønnsinntekt	205 849	244 959	275 361	225 487	243 127
Pensjoner og sykepenger	71 963	38 593	82 563	83 990	54 424
Gevinst/utbytte verdipapir		444	1 074	289	4 230
Familiens arbeid på nyanlegg	1 060	4 009	10 935	3 466	14 315
Renteinntekter	8 683	5 574	6 059	6 819	5 893
- Renteutgifter	28 762	35 322	41 761	42 519	44 135
- Kårutgifter	675	2 250	1 437	473	2 176
Nettoinntekt	520 252	577 469	619 359	605 064	612 341
Privatforbruk ekskl. skatt	379 083	411 023	404 050	409 688	367 302
Betalte skatter	119 682	128 568	158 689	150 804	131 116

**Tabell 2f. Balanse og arbeidskapital pr 31.12.**

År	2009	2010	2011	2012	2013
Kontanter og bankinnskudd	361 019	313 057	369 548	351 548	287 759
Andre krav	57 168	153 064	131 528	142 738	187 110
Omløpsmidler, jordbruk	77 868	60 835	63 260	57 111	71 562
Omløpsmidler, skogbruk	793	444		1 000	338
Omløpsmidler, tilleggsnæringer	903	1 211	284	1 870	2 390
Omløpsmidler, andre næringer	12 630	17 941	13 278	17 797	103 931
<b>Omløpsmidler i alt</b>	<b>510 380</b>	<b>546 553</b>	<b>577 898</b>	<b>572 063</b>	<b>653 089</b>
Anleggsmidler, jordbruk	732 825	793 043	838 758	870 220	1 053 556
Anleggsmidler, skogbruk	10 083	12 504	10 665	21 742	27 389
Anleggsmidler, tilleggsnæringer	105 357	115 440	78 505	70 889	30 055
Anleggsmidler, andre næringer	6 120	47 531	36 244	62 586	64 569
Privat hovedbygninger	194 346	311 224	296 283	235 421	350 464
Privat, annet	139 696	141 521	145 673	131 520	225 059
<b>Anleggsmidler i alt</b>	<b>1 188 427</b>	<b>1 421 263</b>	<b>1 406 128</b>	<b>1 392 379</b>	<b>1 751 092</b>
<b>Eiendeler i alt</b>	<b>1 698 808</b>	<b>1 967 816</b>	<b>1 984 025</b>	<b>1 964 442</b>	<b>2 404 181</b>
Eiendeler i jordbruket	810 693	853 878	902 018	927 332	1 125 118
Kortsiktig gjeld	99 304	128 141	138 473	190 828	213 033
Langsiktig gjeld	585 333	824 689	904 525	776 743	972 974
<b>Gjeld i alt</b>	<b>684 637</b>	<b>952 830</b>	<b>1 042 998</b>	<b>967 571</b>	<b>1 186 007</b>
Endring i året, kroner	-7 095	50 633	-19 415	-4 268	115 372
<b>Egenkapital</b>	<b>1 014 171</b>	<b>1 014 986</b>	<b>941 028</b>	<b>996 871</b>	<b>1 218 175</b>
Egenkapitalprosent	60	52	47	51	51
Endring i året (sparing)	47 607	49 655	72 295	46 110	152 100
<b>Arbeidskapital</b>	<b>411 077</b>	<b>418 412</b>	<b>439 425</b>	<b>381 235</b>	<b>440 056</b>
Endring i året	51 891	69 745	39 866	-19 648	24 092
1) Kalkulasjonsrente	3,0 %	3,0 %	3,0 %	3,0 %	3,0 %

## Nord-Norge, 200 - 299 daa, alle driftsformer

**Tabell 3a. Produksjonstekniske data og oppnådde priser**

År	2009	2010	2011	2012	2013
Antall bruk	34	34	32	33	28
Brukers alder	50	50	51	52	54
<b>Arealfordeling og avling</b>					
Korn, daa	0,9	0,9	0,9	0,9	
Grovfôr, daa	248,4	247,5	245,4	245,5	244,5
Annet areal, daa	1,2	2,5	1,5	1,3	1,5
Jordbruksareal, daa	250,5	250,8	247,8	247,7	246,0
- herav leid areal, daa	96,2	104,5	91,1	87,7	97,6
Korn, FEm pr daa	226	194	226	264	
Grovfôr, FEm pr daa	304	255	294	269	272
Jordbruksareal, FEm pr daa	303	253	293	268	271
<b>Husdyrproduksjon</b>					
Antall årskyr	10,2	9,3	8,4	8,9	9,1
Kumelk, liter omsatt	67 507	62 693	54 965	62 203	63 920
Produsert melk pr årsku, kg	7 160	7 247	7 085	7 509	7 581
Storfekjøtt, kg omsatt	3 862	3 516	2 589	2 434	2 693
Antall vinterfôra sauer (vfs)	42	38	46	41	48
Kg kjøtt pr vfs	27	26	27	25	24
Ull, kg omsatt pr vfs	4,9	3,7	5,1	3,1	4,6
Årsgaiter	7,1	11,5	8,8	12,5	6,4
Geitemelk, liter omsatt	4846	7232	4929	7933	3661
Produsert melk pr årsgait, kg	723	678	604	678	615
<b>Arbeidsforbruk, timer</b>					
Bruker	1 883	1 816	1 745	1 819	1 694
Ektefelle	380	405	420	430	424
Barn under 17 år	10	16	6	9	9
Sum familie	2 273	2 237	2 171	2 259	2 127
Leid arbeid	721	760	581	646	556
Sum timer i jordbruket	2 994	2 997	2 753	2 905	2 684
Sum timer familie i skogbruket	34	31	42	29	30
Sum timer i tilleggsnæring	94	102	120	80	129
Familiens arbeid på nyanlegg	1	22	60	46	4
Familiens arb. i annen virksomhet i alt	1 412	1 236	1 211	1 119	947
<b>Oppnådde priser</b>					
Kumelk, kr pr l	3,99	4,31	4,54	4,77	4,70
Kukjøtt, kr pr kg	33,49	34,61	35,15	39,47	42,11
Annet storfekjøtt, kr pr kg	38,78	38,98	40,32	41,20	46,69
Sau- og lammekjøtt, kr pr kg	36,95	36,21	38,92	39,04	44,95
Ull, kr pr kg	29,57	28,78	30,80	35,18	35,01
Geitemelk, kr pr l	3,85	5,16	5,36	5,33	6,20

**Tabell 3b. Nettoinvesteringer**

År	2009	2010	2011	2012	2013
Jord, grøfter og vannanlegg	-987	4 111	3 051	10 851	-872
Driftsbygninger	-25 202	-11 566	-1 647	-16	-24 674
Maskiner og redskap	63 612	-6 506	54 434	9 702	31 201
Melkekvote (ku og geit)	2 972	4 039	11 397	6 378	1 757
Sum nettoinvesteringer	40 395	-9 922	67 235	26 915	7 413

1) Inkl. nyttet halmavling



## Nord-Norge, 200 - 299 daa, alle driftsformer

**Tabell 3c. Produksjonsinntekter pr bruk**

År	2009	2010	2011	2012	2013
<b>Korn</b>					
Andre planteprodukter	25 519	6 552	22 309	7 998	19 920
<b>Planteprodukter i alt</b>	<b>25 519</b>	<b>6 552</b>	<b>22 309</b>	<b>7 998</b>	<b>19 920</b>
Storfe, melk	269 095	270 410	249 386	296 441	300 108
Storfe, livdyr	4 228	6 489	14 661	20 845	15 577
Kuslakt	51 526	47 196	43 335	51 833	55 412
Annet storfeslakt	94 612	87 763	74 667	62 365	70 096
Sauer, livdyr og slakt	57 241	47 027	58 635	51 000	63 588
Ull	6 098	5 424	7 197	5 280	8 117
Geiter, melk	18 655	37 321	26 407	42 290	22 703
Geiter, livdyr og slakt	349	518	140	1 781	281
Andre inntekter, husdyrholdet	566	306	2 043	3 889	2 454
<b>Husdyrprodukt i alt</b>	<b>502 369</b>	<b>502 454</b>	<b>476 473</b>	<b>535 725</b>	<b>538 335</b>
Kulturlandskapstilskudd <sup>1)</sup>	46 080	46 666	45 852	44 560	43 397
Arealtilskudd, grovfôr	50 012	49 958	55 489	60 338	58 734
Arealtilskudd, annet	1 044	1 218	1 355	998	967
Tilsk. til husdyr (inkl. driftstilsk. sau i 2008)	89 915	91 508	97 084	107 545	106 499
Bunnfradrag	-3 235	-3 088	-3 219	-3 000	-3 143
Driftstilskudd melk geit	4 212	7 729	6 188	10 636	4 357
Distriktstilskudd geit	6 282	9 244	4 803	10 414	4 064
Grunntilskudd geit	14 157	22 704	14 463	25 222	11 386
Driftstilskudd melk/Driftstilsk. kjøttfeprod.	51 185	57 699	60 019	62 719	68 022
Distriktstilskudd storfe	97 810	82 907	67 244	70 851	76 066
Distriktstilskudd sau	13 973	13 102	16 044	12 854	15 791
Grunntilskudd sau	3 988	3 718	4 672	3 326	4 366
Beitetilskudd	21 803	27 155	35 036	34 662	37 078
Regionale miljøtilskudd	8 494	7 161	7 689	6 762	8 037
Refunderte avløserutgifter	63 480	64 929	69 531	55 806	60 534
Andre tilskudd	3 122	12 357	12 623	8 962	8 073
<b>Tilskudd i alt</b>	<b>472 322</b>	<b>494 968</b>	<b>494 872</b>	<b>512 655</b>	<b>504 226</b>
Leieinntekter, traktor og redskap	9 659	12 308	13 399	17 149	18 350
Andre inntekter	822	8 553	4 419	6 392	3 948
<b>Produksjonsinntekter i alt</b>	<b>1 010 691</b>	<b>1 024 834</b>	<b>1 011 472</b>	<b>1 079 919</b>	<b>1 084 780</b>

**Tabell 3d. Kostnader pr bruk**

År	2009	2010	2011	2012	2013
Kraffôr	156 809	150 069	141 907	159 354	159 145
Andre førkostnader inkl. beiteleie	7 660	28 782	13 572	11 973	8 955
Såvarer	4 172	4 609	3 476	3 760	4 699
Handelsgjødsel og kalk	45 880	35 029	39 817	41 525	42 444
Plantevernmidler	1 175	1 204	667	721	1 305
Konserveringsmidler	6 247	5 711	5 122	6 087	5 150
Andre forbruksartikler m.v.	52 575	56 422	61 125	61 435	57 072
Kjøp av dyr	14 910	12 465	23 858	12 084	6 412
<b>Sum variable kostnader</b>	<b>289 429</b>	<b>294 291</b>	<b>289 544</b>	<b>296 940</b>	<b>285 184</b>
Leid arbeid	93 496	102 458	85 863	103 622	96 029
Drivstoff	22 191	23 293	28 103	24 421	26 241
Vedl.h. jord, veger, grøfter og vannanl.	3 235	3 262	4 211	3 966	5 171
Vedl.h. driftsbygninger	28 917	29 889	26 624	30 110	30 576
Vedl.h. traktor og maskiner	49 345	50 774	48 833	54 355	50 967
Avskr. jord, veger, grøfter og vannanl.	1 111	737	607	543	693
Avskr. driftsbygninger	35 333	37 527	39 947	41 704	41 571
Avskr. traktor og maskiner	41 906	45 425	46 817	49 715	49 381
Maskinleie	42 657	45 561	46 695	58 090	45 794
Leie av bygninger <sup>2)</sup>		51	289	145	54
Leie av kvote <sup>2)</sup>		686	992	2 822	4 339
Andre faste kostnader	90 290	96 976	106 029	100 384	102 822
<b>Sum faste kostnader</b>	<b>408 482</b>	<b>436 787</b>	<b>435 095</b>	<b>469 877</b>	<b>453 637</b>
<b>Kostnader i alt</b>	<b>697 910</b>	<b>731 078</b>	<b>724 639</b>	<b>766 817</b>	<b>738 821</b>
Netto mek.kostnader pr FEm totalavl.	2,07	2,61	2,33	2,75	2,50
Netto mekaniseringskostnader pr daa	626	660	683	737	678

<sup>1)</sup> Var tidligere en del av arealtilskuddet

<sup>2)</sup> Var tidligere regnet inn i maskinleie

## Nord-Norge, 200 - 299 daa, alle driftsformer

Tabell 3e. Resultatregning

År	2009	2010	2011	2012	2013
<b>Resultatregning i jordbruket</b>					
Driftsoverskudd	312 780	293 757	286 833	313 102	345 958
- Renter av jordbruksaktiva <sup>1)</sup>	41 365	45 661	45 391	48 507	47 802
Familiens arbeidsfortjeneste	271 416	248 095	241 442	264 595	298 156
Familiens arbeidsfortjeneste pr årsverk	209 050	196 171	199 501	212 911	254 012
Lønnsevne	364 912	350 553	327 305	368 217	394 185
Lønnsevne pr. time	121,88	116,98	118,90	126,76	146,88
Vederlag til arbeid og egenkap. pr årsv.	230 610	228 813	229 867	244 143	282 074
<b>Regnskapssammendrag</b>					
Driftsoverskudd, jordbruk	312 780	293 757	286 833	313 102	345 958
Driftsoverskudd, skogbruk	5 779	1 329	418	- 232	1 367
Driftsoverskudd, tilleggsnæringer	32 155	27 267	32 267	24 266	45 777
Driftsoverskudd, andre næringer	24 994	39 913	53 621	27 950	17 260
Lønnsinntekt	281 312	263 169	248 094	272 817	215 057
Pensjoner og sykepenger	51 058	50 732	73 487	60 272	108 131
Gevinst/utbytte verdipapir	59	368	807	10 407	25 078
Familiens arbeid på nyanlegg	151	3 326	9 472	7 564	609
Renteinntekter	7 647	14 077	14 594	16 441	25 545
- Renteutgifter	57 155	45 823	57 413	62 095	64 521
- Kårutgifter	1 324	794	422	545	643
Nettoinntekt	657 457	647 321	661 760	669 946	719 618
Privatforbruk ekskl. skatt	386 575	393 846	428 873	380 397	406 517
Betalte skatter	148 881	153 418	162 361	176 387	170 285

Tabell 3f. Balanse og arbeidskapital pr 31.12.

År	2009	2010	2011	2012	2013
Kontanter og bankinnskudd	271 810	538 688	550 001	582 807	693 369
Andre krav	156 456	179 171	164 518	209 081	163 149
Omløpsmidler, jordbruk	144 807	130 800	141 156	120 443	137 535
Omløpsmidler, skogbruk	985	985		158	1 357
Omløpsmidler, tilleggsnæringer	2 668	1 325	1 728	942	404
Omløpsmidler, andre næringer	55 568	69 601	60 729	62 369	197 605
<b>Omløpsmidler i alt</b>	<b>632 295</b>	<b>920 570</b>	<b>918 132</b>	<b>975 799</b>	<b>1 193 418</b>
Anleggsmidler, jordbruk	1 260 099	1 378 590	1 421 021	1 512 313	1 468 144
Anleggsmidler, skogbruk	42 552	46 481	57 139	56 451	51 435
Anleggsmidler, tilleggsnæringer	47 652	55 916	75 468	71 267	95 103
Anleggsmidler, andre næringer	55 437	37 701	73 111	93 086	89 527
Privat hovedbygninger	355 684	297 309	276 902	271 031	214 670
Privat, annet	179 188	188 043	239 017	239 896	242 291
<b>Anleggsmidler i alt</b>	<b>1 940 612</b>	<b>2 004 039</b>	<b>2 142 657</b>	<b>2 244 044</b>	<b>2 161 170</b>
<b>Eiendeler i alt</b>	<b>2 572 906</b>	<b>2 924 609</b>	<b>3 060 789</b>	<b>3 219 843</b>	<b>3 354 588</b>
Eiendeler i jordbruket	1 404 906	1 509 389	1 562 177	1 632 757	1 605 679
Kortsiktig gjeld	234 236	230 246	257 723	220 254	238 089
Langsiktig gjeld	992 592	966 768	1 176 412	1 197 597	1 107 039
<b>Gjeld i alt</b>	<b>1 226 828</b>	<b>1 197 014</b>	<b>1 434 135</b>	<b>1 417 852</b>	<b>1 345 128</b>
Endring i året, kroner	-4 168	-18 707	134 798	44 159	-25 425
<b>Egenkapital</b>	<b>1 346 078</b>	<b>1 727 595</b>	<b>1 626 654</b>	<b>1 801 992</b>	<b>2 009 461</b>
Egenkapitalprosent	52	59	53	56	60
Endring i året (sparing)	118 496	92 161	97 542	122 971	182 848
<b>Arbeidskapital</b>	<b>398 059</b>	<b>690 325</b>	<b>660 409</b>	<b>755 545</b>	<b>955 330</b>
Endring i året	47 581	61 107	8 063	114 982	137 881
1) Kalkulasjonsrente	3,0 %	3,0 %	3,0 %	3,0 %	3,0 %

## Nord-Norge, 300 - 499 daa, alle driftsformer

**Tabell 4a. Produksjonstekniske data og oppnådde priser**

År	2009	2010	2011	2012	2013
Antall bruk	35	30	36	38	42
Brukers alder	48	46	47	47	47
<b>Arealfordeling og avling</b>					
Korn, daa			1,0	1,3	
Grovfôr, daa	376,4	364,9	370,0	381,1	391,7
Annet areal, daa	3,2	3,6	3,2	3,7	0,9
Jordbruksareal, daa	379,6	368,5	374,2	386,1	392,6
- herav leid areal, daa	169,6	161,6	181,1	207,7	214,6
Korn, FEm pr daa			171	175	
Grovfôr, FEm pr daa	238	216	257	258	255
Jordbruksareal, FEm pr daa	236	215	256	256	255
<b>Husdyrproduksjon</b>					
Antall årskyr	16,4	16,5	15,6	16,8	17,5
Kumelk, liter omsatt	110 880	110 972	107 547	114 479	120 771
Produsert melk pr årsku, kg	7 331	7 219	7 376	7 306	7 410
Storfekjøtt, kg omsatt	3 978	3 431	3 737	3 917	4 856
Antall vinterfôra sauer (vfs)	22	30	31	32	33
Kg kjøtt pr vfs	28	27	31	31	30
Ull, kg omsatt pr vfs	3,5	4,4	4,4	3,6	5,1
Årsgeiter	4,8	8,4	4,9	10,3	9,7
Geitemelk, liter omsatt	3975	5925	3327	7025	5768
Produsert melk pr årsgeit, kg	875	743	738	728	638
<b>Arbeidsforbruk, timer</b>					
Bruker	2 047	2 113	2 162	2 063	2 109
Ektefelle	445	378	455	496	411
Barn under 17 år	13	17	24	40	32
Sum familie	2 504	2 508	2 641	2 599	2 552
Leid arbeid	752	1 055	971	1 013	1 138
Sum timer i jordbruket	3 256	3 563	3 612	3 612	3 690
Sum timer familie i skogbruket	19	22	22	21	20
Sum timer i tilleggsnæring	177	195	114	135	182
Familiens arbeid på nyanlegg	179	67	88	80	232
Familiens arb. i annen virksomhet i alt	1 126	1 164	1 006	883	976
<b>Oppnådde priser</b>					
Kumelk, kr pr l	3,97	4,33	4,35	4,74	4,62
Kukjøtt, kr pr kg	33,30	33,03	34,96	37,84	42,65
Annet storfekjøtt, kr pr kg	38,81	38,26	40,09	42,74	47,98
Sau- og lammekjøtt, kr pr kg	35,10	38,12	38,81	42,21	46,41
Ull, kr pr kg	28,07	28,15	33,74	36,70	33,82
Geitemelk, kr pr l	5,93	5,92	6,16	5,83	6,02

**Tabell 4b. Nettoinvesteringer**

År	2009	2010	2011	2012	2013
Jord, grøfter og vannanlegg	10 386	1 588	7 851	17 424	29 100
Driftsbygninger	217 116	-30 303	11 933	194 706	604 882
Maskiner og redskap	54 477	40 644	17 870	57 550	68 634
Melkekvote (ku og geit)	30 410	14 962	5 252	10 494	2 865
Sum nettoinvesteringer	312 388	26 890	42 906	280 174	705 482

1) Inkl. nyttet halmavling

## Nord-Norge, 300 - 499 daa, alle driftsformer

Tabell 4c. Produksjonsinntekter pr bruk

År	2009	2010	2011	2012	2013
Korn			343		
Andre planteprodukter	18 550	10 066	33 750	19 422	21 999
<b>Planteprodukter i alt</b>	<b>18 550</b>	<b>10 066</b>	<b>34 093</b>	<b>19 422</b>	<b>21 999</b>
Storfe, melk	440 586	480 259	468 329	543 097	557 783
Storfe, livdyr	14 471	14 364	17 023	21 786	22 539
Kuslakt	65 773	67 982	66 502	75 381	95 112
Annet storfeslakt	97 142	62 897	81 814	106 588	159 312
Sauer, livdyr og slakt	22 457	34 511	37 181	46 986	53 230
Ull	2 209	3 563	4 523	4 072	5 492
Geiter, melk	23 569	35 075	20 489	40 956	34 726
Geiter, livdyr og slakt	808	547	1 158	671	1 896
Andre inntekter, husdyrholdet	100 172	208 546	206 851	196 015	141 419
<b>Husdyrprodukt i alt</b>	<b>767 187</b>	<b>907 745</b>	<b>903 870</b>	<b>1 035 550</b>	<b>1 071 510</b>
Kulturlandskapstilskudd <sup>1)</sup>	68 831	67 590	65 254	70 778	70 077
Arealtilskudd, grovfôr	56 450	65 891	72 581	81 940	83 981
Arealtilskudd, annet	514	390	635	650	632
Tilsk. til husdyr (inkl. driftstilsk. sau i 2008)	94 023	103 577	108 042	120 016	129 155
Bunnfradrag	-3 171	-3 300	-3 083	-3 079	-3 071
Driftstilskudd melk geit	2 046	2 920	2 750	6 158	2 905
Distriktstilskudd geit	3 649	17 169	3 093	8 626	6 323
Grunntilskudd geit	9 899	4 898	9 689	22 185	17 846
Driftstilskudd melk/Driftstilsk. kjøttfeprod.	60 567	71 091	80 685	94 320	98 116
Distriktstilskudd storfe	156 851	162 353	155 107	170 232	178 118
Distriktstilskudd sau	8 158	11 211	11 431	13 163	12 762
Grunntilskudd sau	2 219	3 034	3 353	3 696	3 446
Beitetilskudd	19 926	27 375	31 485	30 392	37 232
Regionale miljøtilskudd	8 665	9 153	9 085	8 152	6 535
Refunderte avløserutgifter	63 474	67 837	80 703	79 369	80 755
Andre tilskudd	32 426	77 862	66 749	37 161	29 974
<b>Tilskudd i alt</b>	<b>584 527</b>	<b>689 050</b>	<b>697 560</b>	<b>743 758</b>	<b>754 786</b>
Leieinntekter, traktor og redskap	13 991	10 701	10 544	13 366	24 723
Andre inntekter	5 926	799	742		18 823
<b>Produksjonsinntekter i alt</b>	<b>1 390 181</b>	<b>1 618 362</b>	<b>1 646 808</b>	<b>1 812 096</b>	<b>1 891 842</b>

Tabell 4d. Kostnader pr bruk

År	2009	2010	2011	2012	2013
Krafffôr	267 433	324 593	322 458	349 762	358 936
Andre fôrkostnader inkl. beiteleie	21 616	38 905	27 060	14 262	23 893
Såvarer	5 101	8 153	7 392	5 019	11 060
Handelsgjødsel og kalk	55 518	44 875	58 271	59 951	61 939
Plantevernmidler	893	928	627	660	667
Konserveringsmidler	6 827	6 200	10 278	8 530	8 646
Andre forbruksartikler m.v.	74 172	87 269	84 867	103 597	109 303
Kjøp av dyr	81 745	68 862	63 938	83 179	99 649
<b>Sum variable kostnader</b>	<b>513 304</b>	<b>579 784</b>	<b>574 891</b>	<b>624 959</b>	<b>674 094</b>
Leid arbeid	107 189	131 316	136 246	156 991	172 154
Drivstoff	26 401	28 095	37 306	42 901	47 716
Vedl.h. jord, veger, grøfter og vannanl.	1 846	3 173	6 741	3 307	4 381
Vedl.h. driftsbygninger	37 336	44 847	42 197	46 624	40 478
Vedl.h. traktor og maskiner	54 333	65 579	64 573	69 986	81 992
Avskr. jord, veger, grøfter og vannanl.	870	893	789	621	583
Avskr. driftsbygninger	66 800	76 340	74 185	83 752	90 826
Avskr. traktor og maskiner	50 115	60 351	70 559	77 957	91 940
Maskinleie	53 021	60 852	53 374	65 478	74 048
Leie av bygninger <sup>2)</sup>	854	967	491	1 655	258
Leie av kvote <sup>2)</sup>	4 535	4 561	5 671	8 849	9 850
Andre faste kostnader	114 993	147 579	145 419	150 203	154 969
<b>Sum faste kostnader</b>	<b>518 293</b>	<b>626 355</b>	<b>637 551</b>	<b>708 323</b>	<b>769 194</b>
<b>Kostnader i alt</b>	<b>1 031 596</b>	<b>1 206 140</b>	<b>1 212 443</b>	<b>1 333 282</b>	<b>1 443 288</b>
Netto mek.kostnader pr FEm totalavl.	2,03	2,78	2,45	2,67	2,94
Netto mekaniseringskostnader pr daa	481	597	626	681	749

<sup>1)</sup> Var tidligere en del av arealtilskuddet

<sup>2)</sup> Var tidligere regnet inn i maskinleie

## Nord-Norge, 300 - 499 daa, alle driftsformer

Tabell 4e. Resultatregning

År	2009	2010	2011	2012	2013
<b>Resultatregning i jordbruket</b>					
Driftsoverskudd	358 585	412 222	434 365	478 814	448 554
- Renter av jordbruksaktiva <sup>1)</sup>	67 551	80 454	82 546	89 928	108 387
Familiens arbeidsfortjeneste	291 034	331 768	351 819	388 886	340 167
Familiens arbeidsfortjeneste pr årsverk	205 675	223 957	231 488	259 872	228 010
Lønnsevne	398 223	463 084	488 066	545 876	512 320
Lønnsevne pr. time	122,30	129,98	135,12	151,14	138,83
Vederlag til arbeid og egenkap. pr årsv.	225 670	244 864	253 813	277 794	257 257
<b>Regnskapssammendrag</b>					
Driftsoverskudd, jordbruk	358 585	412 222	434 365	478 814	448 554
Driftsoverskudd, skogbruk	- 357	2 579	3 465	7 367	1 649
Driftsoverskudd, tilleggsnæringer	37 019	29 183	28 585	36 701	38 343
Driftsoverskudd, andre næringer	7 580	29 268	16 399	24 219	23 885
Lønnsinntekt	203 331	243 680	215 249	194 383	219 071
Pensjoner og sykepenger	64 214	41 626	30 622	43 376	44 490
Gevinst/utbytte verdipapir	105	300	23 623	2 257	10 066
Familiens arbeid på nyanlegg	27 057	10 131	13 874	13 250	37 603
Renteinntekter	6 979	5 638	6 788	9 158	9 535
- Renteutgifter	108 708	108 621	109 762	137 362	154 187
- Kårutgifter	1 886	2 584	3 281	2 001	1 549
Nettoinntekt	593 919	663 425	659 927	670 163	677 459
Privatforbruk ekskl. skatt	409 976	448 736	401 394	438 587	421 692
Betalte skatter	139 791	145 231	148 120	168 225	168 323

Tabell 4f. Balanse og arbeidskapital pr 31.12.

År	2009	2010	2011	2012	2013
Kontanter og bankinnskudd	249 633	320 264	342 351	359 272	394 420
Andre krav	216 519	173 409	218 180	264 903	282 412
Omløpsmidler, jordbruk	168 664	165 471	206 307	211 175	234 606
Omløpsmidler, skogbruk	331	353	1 225	1 187	1 845
Omløpsmidler, tilleggsnæringer	1 955	392	827	2 873	2 578
Omløpsmidler, andre næringer	57 655	89 595	61 498	60 389	103 043
<b>Omløpsmidler i alt</b>	<b>694 756</b>	<b>749 483</b>	<b>830 388</b>	<b>899 799</b>	<b>1 018 904</b>
Anleggsmidler, jordbruk	2 257 688	2 528 649	2 584 130	2 936 916	3 751 635
Anleggsmidler, skogbruk	75 411	92 203	64 349	72 029	76 893
Anleggsmidler, tilleggsnæringer	61 751	106 015	120 225	148 774	171 105
Anleggsmidler, andre næringer	38 508	71 652	51 712	49 778	58 787
Privat hovedbygninger	569 959	555 696	432 901	428 004	463 773
Privat, annet	191 531	188 534	222 792	220 221	200 983
<b>Anleggsmidler i alt</b>	<b>3 194 847</b>	<b>3 542 749</b>	<b>3 476 108</b>	<b>3 855 722</b>	<b>4 723 176</b>
<b>Eiendeler i alt</b>	<b>3 889 603</b>	<b>4 292 231</b>	<b>4 306 496</b>	<b>4 755 521</b>	<b>5 742 080</b>
Eiendeler i jordbruket	2 426 351	2 694 119	2 790 437	3 148 090	3 986 242
Kortsiktig gjeld	355 527	397 822	437 949	592 767	1 150 620
Langsiktig gjeld	1 876 567	2 138 743	2 068 015	2 411 885	2 554 992
<b>Gjeld i alt</b>	<b>2 232 094</b>	<b>2 536 565</b>	<b>2 505 964</b>	<b>3 004 652</b>	<b>3 705 612</b>
Endring i året, kroner	307 320	76 033	37 427	353 355	778 721
<b>Egenkapital</b>	<b>1 657 509</b>	<b>1 755 667</b>	<b>1 800 532</b>	<b>1 750 869</b>	<b>2 036 468</b>
Egenkapitalprosent	43	41	42	37	35
Endring i året (sparing)	93 156	74 142	133 550	77 594	105 989
<b>Arbeidskapital</b>	<b>339 229</b>	<b>351 661</b>	<b>392 439</b>	<b>307 032</b>	<b>-131 716</b>
Endring i året	234 700	100 158	49 355	-51 663	-521 386
1) Kalkulasjonsrente	3,0 %	3,0 %	3,0 %	3,0 %	3,0 %

## Nord-Norge, over 500 daa, alle driftsformer

**Tabell 5a. Produksjonstekniske data og oppnådde priser**

År	2009	2010	2011	2012	2013
Antall bruk	11	16	16	16	17
Brukers alder	43	45	45	46	46
<b>Arealfordeling og avling</b>					
Korn, daa	15,6	17,8	14,9	16,3	15,5
Grovfôr, daa	674,7	637,9	642,1	655,6	658,2
Annet areal, daa	1,1	0,5		13,9	
Jordbruksareal, daa	691,5	656,2	656,9	685,8	673,8
- herav leid areal, daa	399,9	377,4	375,2	380,3	382,5
Korn, FEm pr daa	207	301	180	265	119
Grovfôr, FEm pr daa	249	229	249	263	233
Jordbruksareal, FEm pr daa	248	231	248	258	231
<b>Husdyrproduksjon</b>					
Antall årskyr	27,9	26,6	26,8	31,4	31,0
Kumelk, liter omsatt	194 301	184 649	175 321	215 026	208 097
Produsert melk pr årsku, kg	7 539	7 443	7 022	7 321	7 173
Storfekjøtt, kg omsatt	9 924	7 804	7 354	8 611	8 129
Antall vinterfôra sauer (vfs)	29	36	35	20	19
Kg kjøtt pr vfs	25	26	26	28	23
Ull, kg omsatt pr vfs	5,3	5,9	3,8	4,7	3,9
Årsgeiter					
Geitemelk, liter omsatt					
Produsert melk pr årsgeit, kg					
<b>Arbeidsforbruk, timer</b>					
Bruker	2 388	2 422	2 361	2 409	2 361
Ektefelle	699	693	551	522	553
Barn under 17 år		15	20	11	11
Sum familie	3 088	3 131	2 933	2 942	2 924
Leid arbeid	992	873	868	986	944
Sum timer i jordbruket	4 079	4 003	3 801	3 928	3 868
Sum timer familie i skogbruket	40	37	22	15	16
Sum timer i tilleggsnæring	116	157	231	207	158
Familiens arbeid på nyanlegg	126	49	11	101	112
Familiens arb. i annen virksomhet i alt	845	837	1 155	820	785
<b>Oppnådde priser</b>					
Kumelk, kr pr l	3,98	4,33	4,40	4,73	4,65
Kukjøtt, kr pr kg	33,48	33,79	35,10	37,96	42,30
Annet storfekjøtt, kr pr kg	38,09	40,12	41,16	43,57	48,47
Sau- og lammekjøtt, kr pr kg	36,02	35,62	39,37	39,62	43,37
Ull, kr pr kg	28,80	26,02	31,72	32,69	36,12
Geitemelk, kr pr l					

**Tabell 5b. Nettoinvesteringer**

År	2009	2010	2011	2012	2013
Jord, grøfter og vannanlegg	39 112	25 653	34 059	4 243	391
Driftsbygninger	918 393	94 721	-143 892	255 347	-12 236
Maskiner og redskap	-4 508	62 021	-26 520	84 547	-15 640
Melkekvote (ku og geit)	67 161	11 862	12 113	21 008	49 030
Sum nettoinvesteringer	1 020 158	194 257	-124 241	365 145	21 546

1) Inkl. nyttet halmavling

## Nord-Norge, over 500 daa, alle driftsformer

**Tabell 5c. Produksjonsinntekter pr bruk**

År	2009	2010	2011	2012	2013
Korn	5 705	8 506	5 068	5 603	3 899
Andre planteprodukter	28 857	18 017	48 249	18 121	33 587
<b>Planteprodukter i alt</b>	<b>34 562</b>	<b>26 523</b>	<b>53 317</b>	<b>23 724</b>	<b>37 486</b>
Storfe, melk	773 538	800 190	771 407	1 017 590	967 317
Storfe, livdyr	10 210	27 238	14 461	14 553	16 813
Kuslakt	114 180	135 123	122 088	143 349	162 528
Annet storfeslakt	267 274	200 816	185 221	261 991	274 467
Sauer, livdyr og slakt	31 088	62 240	45 107	29 922	32 739
Ull	4 465	5 478	4 204	3 145	2 707
Geiter, melk					
Geiter, livdyr og slakt					
Andre inntekter, husdyrholdet	109 133	76 356	42 845	51 196	34 997
<b>Husdyrprodukt i alt</b>	<b>1 309 888</b>	<b>1 307 440</b>	<b>1 185 334</b>	<b>1 521 746</b>	<b>1 491 568</b>
Kulturlandskapstilskudd <sup>1)</sup>	109 763	110 216	113 105	113 100	114 072
Arealtilskudd, grovfôr	65 602	74 660	85 665	102 549	102 229
Arealtilskudd, annet	900	675	114		54
Tilsk. til husdyr (inkl. driftstilsk. sau i 2008)	135 995	129 625	134 868	145 826	145 355
Bunnfradrag	-3 273	-3 000	-3 188	-3 563	-3 000
Driftstilskudd melk geit					
Distriktstilskudd geit					
Grunntilskudd geit					
Driftstilskudd melk/Driftstilsk. kjøttfeprod.	65 985	77 368	89 719	114 148	118 544
Distriktstilskudd storfe	284 323	248 390	237 483	281 458	291 432
Distriktstilskudd sau	10 236	11 874	11 867	6 585	7 652
Grunntilskudd sau	2 830	3 399	3 566	1 855	2 209
Beitetilskudd	29 620	38 931	48 112	44 568	42 909
Regionale miljøltilskudd	13 737	12 809	13 591	16 462	16 606
Refunderte avløserutgifter	66 466	71 336	73 861	73 401	83 549
Andre tilskudd	42 706	77 697	36 361	22 932	31 644
<b>Tilskudd i alt</b>	<b>824 890</b>	<b>853 977</b>	<b>845 125</b>	<b>919 321</b>	<b>953 257</b>
Leieinntekter, traktor og redskap	34 184	32 466	45 066	41 214	51 780
Andre inntekter		31 812	762	11 047	14 495
<b>Produksjonsinntekter i alt</b>	<b>2 203 524</b>	<b>2 252 218</b>	<b>2 129 603</b>	<b>2 517 053</b>	<b>2 548 585</b>

**Tabell 5d. Kostnader pr bruk**

År	2009	2010	2011	2012	2013
Kraftfôr	438 349	406 880	389 072	488 713	471 557
Andre fôrkostnader inkl. beiteleie	23 096	39 602	39 445	32 702	37 650
Såvarer	11 389	10 342	7 785	15 444	15 285
Handelsgjødsel og kalk	92 925	81 663	101 337	101 386	106 647
Plantevernmidler	3 091	498	1 586	1 614	1 678
Konserveringsmidler	5 905	9 394	11 110	7 354	11 045
Andre forbruksartikler m.v.	130 322	133 391	137 389	158 180	143 585
Kjøp av dyr	125 324	107 430	69 051	80 953	67 466
<b>Sum variable kostnader</b>	<b>830 402</b>	<b>789 200</b>	<b>756 776</b>	<b>886 346</b>	<b>854 911</b>
Leid arbeid	134 394	124 787	123 251	128 450	146 472
Drivstoff	47 003	43 393	58 665	56 487	63 593
Vedl.h. jord, veger, grøfter og vannanl.	10 896	3 334	8 220	4 814	4 434
Vedl.h. driftsbygninger	44 394	61 757	57 785	62 058	66 072
Vedl.h. traktor og maskiner	129 425	95 070	112 953	119 809	125 946
Avskr. jord, veger, grøfter og vannanl.	606	644	435	432	448
Avskr. driftsbygninger	93 578	125 522	115 645	130 216	130 839
Avskr. traktor og maskiner	83 607	84 212	80 446	91 714	90 016
Maskinleie	96 730	115 895	145 610	151 519	157 147
Leie av bygninger <sup>2)</sup>	1 818	6 581	2 375	1 792	
Leie av kvote <sup>2)</sup>	14 263	17 050	14 882	22 481	15 835
Andre faste kostnader	175 068	168 439	169 462	169 669	195 836
<b>Sum faste kostnader</b>	<b>831 784</b>	<b>846 685</b>	<b>889 729</b>	<b>939 440</b>	<b>996 638</b>
<b>Kostnader i alt</b>	<b>1 662 185</b>	<b>1 635 885</b>	<b>1 646 505</b>	<b>1 825 786</b>	<b>1 851 549</b>
Netto mek.kostnader pr FEm totalav.	2,03	2,17	2,30	2,27	2,63
Netto mekaniseringskostnader pr daa	504	501	571	586	606

<sup>1)</sup> Var tidligere en del av arealtilskuddet

<sup>2)</sup> Var tidligere regnet inn i maskinleie

## Nord-Norge, over 500 daa, alle driftsformer

Tabell 5e. Resultatregning

År	2009	2010	2011	2012	2013
<b>Resultatregning i jordbruket</b>					
Driftsoverskudd	541 338	616 333	483 099	691 266	697 036
- Renter av jordbruksaktiva	132 888	136 179	132 575	146 246	140 089
Familiens arbeidsfortjeneste	408 451	480 154	350 524	545 020	556 947
Familiens arbeidsfortjeneste pr årsverk	234 990	273 200	210 417	315 304	335 175
Lønnsevne	542 845	604 941	473 775	673 470	703 419
Lønnsevne pr. time	133,07	151,11	124,64	171,45	181,87
Vederlag til arbeid og egenkap. pr årsv.	243 871	272 580	222 706	307 950	327 807
<b>Regnskapssammendrag</b>					
Driftsoverskudd, jordbruk	541 338	616 333	483 099	691 266	697 036
Driftsoverskudd, skogbruk	3 279	1 404	3 466	530	8 837
Driftsoverskudd, tilleggsnæringer	37 808	44 892	52 209	37 524	41 951
Driftsoverskudd, andre næringer	55 209	53 102	33 371	43 135	28 325
Lønnsinntekt	161 860	156 835	203 686	167 007	184 911
Pensjoner og sykepenger	48 280	72 144	38 988	48 041	58 805
Gevinst/utbytte verdipapir		909	5 126	671	7 752
Familiens arbeid på nyanlegg	19 058	7 604	1 751	16 524	18 515
Renteinntekter	9 541	5 157	6 631	8 029	9 830
- Renteutgifter	174 858	196 703	202 053	223 151	221 255
- Kårutgifter	1 636	2 625	1 375		1 112
Nettoinntekt	699 879	759 052	624 899	789 576	833 594
Privatforbruk ekskl. skatt	352 551	445 679	479 310	477 870	503 675
Betalte skatter	141 156	150 663	177 660	161 325	206 670

Tabell 5f. Balanse og arbeidskapital pr 31.12.

År	2009	2010	2011	2012	2013
Kontanter og bankinnskudd	191 704	198 994	202 902	296 650	303 082
Andre krav	312 153	296 157	216 552	333 913	345 711
Omløpsmidler, jordbruk	352 779	305 043	338 876	342 329	351 545
Omløpsmidler, skogbruk		63	813	813	765
Omløpsmidler, tilleggsnæringer		3 188	2 438	2 438	2 409
Omløpsmidler, andre næringer	5 886	33 025	14 522	27 280	63 983
<b>Omløpsmidler i alt</b>	<b>862 523</b>	<b>836 468</b>	<b>776 103</b>	<b>1 003 422</b>	<b>1 067 494</b>
Anleggsmidler, jordbruk	4 608 131	4 352 696	4 044 256	4 730 384	4 364 714
Anleggsmidler, skogbruk	34 963	28 121	115 491	93 788	90 457
Anleggsmidler, tilleggsnæringer	8 625	30 693	35 469	28 274	24 369
Anleggsmidler, andre næringer	32 206	23 900	101 950	82 896	85 978
Privat hovedbygninger	683 934	752 179	773 887	873 246	870 177
Privat, annet	204 211	185 423	208 498	195 191	258 722
<b>Anleggsmidler i alt</b>	<b>5 572 069</b>	<b>5 373 011</b>	<b>5 279 551</b>	<b>6 003 779</b>	<b>5 694 418</b>
<b>Eiendeler i alt</b>	<b>6 434 593</b>	<b>6 209 480</b>	<b>6 055 654</b>	<b>7 007 200</b>	<b>6 761 912</b>
Eiendeler i jordbruket	4 960 911	4 657 739	4 383 133	5 072 713	4 716 259
Kortsiktig gjeld	993 700	869 872	785 819	920 880	922 699
Langsiktig gjeld	4 222 368	3 846 523	3 623 929	4 141 964	3 971 938
<b>Gjeld i alt</b>	<b>5 216 068</b>	<b>4 716 394</b>	<b>4 409 748</b>	<b>5 062 844</b>	<b>4 894 637</b>
Endring i året, kroner	1 158 410	134 547	-54 806	543 181	86 417
<b>Egenkapital</b>	<b>1 218 525</b>	<b>1 493 085</b>	<b>1 645 906</b>	<b>1 944 356</b>	<b>1 867 275</b>
Egenkapitalprosent	19	24	27	28	28
Endring i året (sparing)	257 009	192 303	-20 198	210 658	145 804
<b>Arbeidskapital</b>	<b>-131 177</b>	<b>-33 403</b>	<b>-9 716</b>	<b>82 542</b>	<b>144 795</b>
Endring i året	92 344	-107 358	-47 476	100 517	6 991
1) Kalkulasjonsrente	3,0 %	3,0 %	3,0 %	3,0 %	3,0 %



## Nord-Norge, alle bruk, driftsform melk

**Tabell 6a. Produksjonstekniske data og oppnådde priser**

År	2009	2010	2011	2012	2013
Antall bruk	62	59	58	60	62
Brukers alder	48	47	48	49	49
<b>Arealfordeling og avling</b>					
Korn, daa	3,3	5,3	5,2	5,7	4,3
Grovfôr, daa	352,6	364,4	384,1	390,9	402,6
Annet areal, daa	2,6	2,8	2,5	6,4	1,0
Jordbruksareal, daa	358,4	372,6	391,8	402,9	407,9
- herav leid areal, daa	157,0	173,7	177,9	189,5	198,9
Korn, FEm pr daa	210	291	183	252	119
Grovfôr, FEm pr daa	277	244	289	280	264
Jordbruksareal, FEm pr daa	276	244	286	276	262
<b>Husdyrproduksjon</b>					
Antall årskyr	19,0	19,8	20,9	22,6	23,3
Kumelk, liter omsatt	128 292	135 745	139 589	155 522	159 303
Melkekvote	135 523	144 581	151 125	174 951	172 554
Produsert melk pr årsku, kg	7 344	7 350	7 184	7 362	7 332
Storfe kjøtt, kg omsatt	5 338	5 077	4 988	5 220	5 486
<b>Arbeidsforbruk, timer</b>					
Bruker	2 179	2 205	2 288	2 291	2 314
Ektefelle	441	418	423	412	377
Barn under 17 år	11	13	19	14	19
Sum familie	2 630	2 635	2 729	2 717	2 709
Leid arbeid	869	958	886	883	927
Sum timer i jordbruket	3 499	3 593	3 615	3 600	3 636
Sum timer familie i skogbruket	28	31	28	22	24
Sum timer i tilleggsnæring	81	98	89	76	77
Familiens arbeid på nyanlegg	89	36	47	51	114
Familiens arb. i annen virksomhet i alt	946	989	941	788	789
<b>Oppnådde priser</b>					
Bygg, kr pr kg	1,71	1,54	1,86	1,26	2,04
Havre, kr pr kg					
Kumelk, kr pr l	3,99	4,34	4,41	4,75	4,65
Kukjøtt, kr pr kg	33,53	33,74	34,92	38,12	42,13
Annet storfe kjøtt, kr pr kg	38,70	39,28	40,56	42,57	47,70

**Tabell 6b. Nettoinvesteringer**

År	2009	2010	2011	2012	2013
Jord, grøfter og vannanlegg	7 492	7 869	8 381	12 124	19 248
Driftsbygninger	239 036	13 256	-13 435	127 919	325 990
Maskiner og redskap	53 333	39 037	4 688	58 749	46 435
Melkekvote (ku og geit)	28 589	8 561	12 288	10 440	16 602
Sum nettoinvesteringer	328 450	68 723	11 922	209 232	408 275

1) Inkl. nyttet halmavling

## Nord-Norge, alle bruk, driftsform melk

**Tabell 6c. Produksjonsinntekter pr bruk**

År	2009	2010	2011	2012	2013
Korn	1 012	2 307	1 611	1 494	1 069
Andre planteprodukter	22 474	10 812	32 411	14 914	24 386
<b>Planteprodukter i alt</b>	<b>23 486</b>	<b>13 118</b>	<b>34 022</b>	<b>16 408</b>	<b>25 455</b>
Storfe, melk	511 874	588 470	615 781	739 056	740 438
Storfe, livdyr	11 533	17 985	18 731	21 639	23 664
Kuslakt	75 799	87 414	90 135	104 649	112 334
Annet storfeslakt	134 525	112 076	115 480	138 867	172 679
Andre inntekter, husdyrholdet	1 413	1 615	1 689	1 674	2 165
<b>Husdyrprodukt i alt</b>	<b>735 144</b>	<b>807 559</b>	<b>841 816</b>	<b>1 005 885</b>	<b>1 051 280</b>
Kulturlandskapstilskudd <sup>1)</sup>	62 836	66 294	69 398	73 163	73 224
Arealtilskudd, grovfôr	53 686	61 988	70 497	80 640	81 501
Arealtilskudd, korn	1 323	1 214	1 282	1 242	1 155
Arealtilskudd, annet	900	793	689	580	561
Tilsk. til husdyr (inkl. driftstilsk. sau i 2008)	83 525	88 069	94 462	102 552	107 743
Bunnfradrag	-3 097	-3 153	-3 103	-3 200	-3 048
Driftstilskudd melk ku	71 600	87 683	99 853	118 190	123 020
Distriktstilskudd storfe	178 188	184 710	184 979	205 003	214 404
Distriktstilskudd gris					
Distriktstilskudd sau	362	431	97	244	492
Grunntilskudd sau	103	106	29	69	122
Beitetilskudd	13 000	17 874	22 124	22 502	26 037
Regionale miljøtilskudd	7 421	6 899	7 697	8 278	8 369
Refunderte avløserutgifter	69 376	65 773	74 970	72 212	77 288
Andre tilskudd	1 762	38 169	12 259	7 133	8 615
<b>Tilskudd i alt</b>	<b>540 985</b>	<b>616 852</b>	<b>635 234</b>	<b>688 607</b>	<b>719 481</b>
Leieinntekter, traktor og redskap	11 520	14 775	19 289	17 869	25 556
Andre inntekter	476	13 062	987	5 037	4 282
<b>Produksjonsinntekter i alt</b>	<b>1 311 610</b>	<b>1 465 367</b>	<b>1 531 349</b>	<b>1 733 806</b>	<b>1 826 054</b>

**Tabell 6d. Kostnader pr bruk**

År	2009	2010	2011	2012	2013
Kraftfôr	240 145	251 711	274 162	315 589	330 840
Andre fôrkostnader inkl. beiteleie	16 284	37 456	27 080	21 043	24 721
Såvarer	6 009	8 227	6 225	5 231	10 662
Handelsgjødsel og kalk	59 463	49 889	64 746	66 252	68 504
Plantevernmidler	1 454	1 052	926	1 102	1 436
Konserveringsmidler	7 755	8 077	10 725	8 473	8 832
Andre forbruksartikler m.v.	77 115	87 416	92 675	104 048	105 138
Kjøp av dyr	27 506	27 548	25 775	30 323	31 740
<b>Sum variable kostnader</b>	<b>435 732</b>	<b>471 376</b>	<b>502 314</b>	<b>552 062</b>	<b>581 872</b>
Leid arbeid	113 825	119 377	123 920	128 796	145 208
Drivstoff	27 591	29 601	38 919	38 996	42 838
Vedl.h. jord, veger, grøfter og vannanl.	3 042	3 393	5 669	3 981	4 447
Vedl.h. driftsbygninger	36 891	39 905	40 610	42 818	44 526
Vedl.h. traktor og maskiner	59 672	65 556	70 237	74 420	84 644
Avskr. jord, veger, grøfter og vannanl.	962	825	676	575	583
Avskr. driftsbygninger	54 915	65 277	68 035	76 435	80 952
Avskr. traktor og maskiner	50 031	58 583	65 915	70 783	79 982
Maskinleie	55 379	60 715	69 992	80 129	82 667
Leie av bygninger <sup>2)</sup>	805	2 329	984	526	175
Leie av kvote <sup>2)</sup>	4 736	7 027	7 602	11 471	11 416
Andre faste kostnader	114 261	130 415	137 399	136 862	147 115
<b>Sum faste kostnader</b>	<b>522 109</b>	<b>583 003</b>	<b>629 958</b>	<b>665 792</b>	<b>724 553</b>
<b>Kostnader i alt</b>	<b>957 841</b>	<b>1 054 379</b>	<b>1 132 272</b>	<b>1 217 855</b>	<b>1 306 424</b>
Netto mek.kostnader pr FEm totalavl.	1,96	2,37	2,17	2,38	2,66
Netto mek.kostn. pr liter omsatt melk	1,51	1,58	1,74	1,70	1,79
Netto mekaniseringskostnader pr daa	541	577	621	655	697

1) Var tidligere en del av arealtilskuddet

2) Var tidligere regnet inn i maskinleie

## Nord-Norge, alle bruk, driftsform melk

Tabell 6e. Resultatregning

År	2009	2010	2011	2012	2013
<b>Resultatregning i jordbruket</b>					
Driftsoverskudd	353 769	410 988	399 077	515 951	519 630
- Renter av jordbruksaktiva <sup>1)</sup>	62 482	72 243	80 185	86 266	96 725
Familiens arbeidsfortjeneste	291 287	338 744	318 893	429 685	422 905
Familiens arbeidsfortjeneste pr årsverk	192 274	220 037	204 278	275 588	272 672
Lønnsevne	405 112	458 121	442 812	558 481	568 113
Lønnsevne pr. time	115,77	127,50	122,48	155,13	156,24
Vederlag til arbeid og egenkap. pr årsv.	218 478	242 606	231 413	289 468	293 136
<b>Regnskapssammendrag</b>					
Driftsoverskudd, jordbruk	353 769	410 988	399 077	515 951	519 630
Driftsoverskudd, skogbruk	3 809	1 649	3 913	1 299	4 089
Driftsoverskudd, tilleggsnæringer	32 341	28 954	26 514	17 896	19 904
Driftsoverskudd, andre næringer	6 066	16 864	6 985	14 870	20 278
Lønnsinntekt	185 647	210 667	202 235	176 723	184 230
Pensjoner og sykepenger	65 419	56 524	44 664	44 265	59 489
Gevinst/utbytte verdipapir	23	559	2 158	1 582	8 851
Familiens arbeid på nyanlegg	13 475	5 449	7 432	8 358	17 933
Renteinntekter	6 765	5 448	5 589	7 069	8 048
- Renteutgifter	82 053	86 098	100 662	115 742	126 131
- Kårutgifter	1 934	2 634	2 504	1 427	1 814
Nettoinntekt	583 327	648 369	595 400	670 843	714 505
Privatforbruk ekskl. skatt	373 217	404 958	414 340	413 509	432 299
Betalte skatter	137 910	140 769	151 390	157 694	169 437

Tabell 6f. Balanse og arbeidskapital pr 31.12.

År	2009	2010	2011	2012	2013
Kontanter og bankinnskudd	230 149	259 731	251 208	295 080	338 000
Andre krav	199 618	194 796	196 424	239 940	246 805
Omløpsmidler, jordbruk	181 216	177 377	215 109	211 532	237 904
Omløpsmidler, skogbruk	719	756	976	1 159	1 851
Omløpsmidler, tilleggsnæringer	1 893	1 530	1 076	1 561	1 524
Omløpsmidler, andre næringer	40 387	63 582	41 757	45 698	117 330
<b>Omløpsmidler i alt</b>	<b>653 982</b>	<b>697 772</b>	<b>706 550</b>	<b>794 970</b>	<b>943 415</b>
Anleggsmidler, jordbruk	2 077 898	2 269 400	2 479 972	2 781 899	3 216 337
Anleggsmidler, skogbruk	44 032	50 720	68 563	66 476	65 387
Anleggsmidler, tilleggsnæringer	38 150	50 477	40 720	54 804	57 635
Anleggsmidler, andre næringer	21 372	23 767	27 478	40 930	47 408
Privat hovedbygninger	498 051	516 964	485 850	468 476	471 137
Privat, annet	157 077	157 286	194 811	197 447	218 277
<b>Anleggsmidler i alt</b>	<b>2 836 580</b>	<b>3 068 614</b>	<b>3 297 394</b>	<b>3 610 031</b>	<b>4 076 182</b>
<b>Eiendeler i alt</b>	<b>3 490 563</b>	<b>3 766 387</b>	<b>4 003 943</b>	<b>4 405 001</b>	<b>5 019 596</b>
Eiendeler i jordbruket	2 259 114	2 446 778	2 695 080	2 993 431	3 454 241
Kortsiktig gjeld	400 252	425 626	449 668	535 149	836 676
Langsiktig gjeld	1 654 974	1 738 071	1 906 231	2 105 816	2 141 728
<b>Gjeld i alt</b>	<b>2 055 226</b>	<b>2 163 697</b>	<b>2 355 900</b>	<b>2 640 965</b>	<b>2 978 403</b>
Endring i året, kroner	322 855	37 314	32 869	252 172	431 044
<b>Egenkapital</b>	<b>1 435 337</b>	<b>1 602 689</b>	<b>1 648 043</b>	<b>1 764 036</b>	<b>2 041 193</b>
Egenkapitalprosent	41	43	41	40	41
Endring i året (sparing)	85 405	114 641	44 857	120 627	136 601
<b>Arbeidskapital</b>	<b>253 730</b>	<b>272 146</b>	<b>256 881</b>	<b>259 821</b>	<b>106 739</b>
Endring i året	30 308	-6 444	-15 609	19 510	-254 602
1) Kalkulasjonsrente	3,0 %	3,0 %	3,0 %	3,0 %	3,0 %

## Nord-Norge, 200 - 299 daa, driftsform melk

**Tabell 7a. Produksjonstekniske data og oppnådde priser**

År	2009	2010	2011	2012	2013
Antall bruk	23	21	15	16	14
Brukers alder	50	50	52	51	53
<b>Arealfordeling og avling</b>					
Korn, daa	1,3	1,4	2,0	1,9	
Grovfôr, daa	254,8	257,0	251,9	251,3	246,4
Annet areal, daa	1,4	1,9	1,2	1,0	1,4
Jordbruksareal, daa	257,4	260,4	255,1	254,1	247,7
- herav leid areal, daa	91,4	99,8	80,1	79,9	83,7
Korn, FEm pr daa	226	194	226	264	
Grovfôr, FEm pr daa	328	281	368	320	309
Jordbruksareal, FEm pr daa	326	279	365	319	307
<b>Husdyrproduksjon</b>					
Antall årskyr	15,1	15,1	17,3	18,3	18,1
Kumelk, liter omsatt	99 792	101 503	115 855	128 293	127 840
Melkekvote	103 790	105 817	121 154	139 932	132 684
Produsert melk pr årsku, kg	7 160	7 247	7 239	7 509	7 581
Storfekjøtt, kg omsatt	5 196	5 010	3 874	3 916	4 069
<b>Arbeidsforbruk, timer</b>					
Bruker	2 128	2 050	2 248	2 283	2 090
Ektefelle	357	347	288	208	203
Barn under 17 år	7				
Sum familie	2 492	2 397	2 536	2 491	2 293
Leid arbeid	801	887	700	795	783
Sum timer i jordbruket	3 294	3 284	3 235	3 285	3 076
Sum timer familie i skogbruket	46	45	47	37	37
Sum timer i tilleggsnæring	65	113	89	60	41
Familiens arbeid på nyanlegg	1	15	47	29	7
Familiens arb. i annen virksomhet i alt	1 219	1 019	1 143	1 178	1 100
<b>Oppnådde priser</b>					
Bygg, kr pr kg					
Havre, kr pr kg					
Kumelk, kr pr l	3,99	4,31	4,52	4,76	4,70
Kukjøtt, kr pr kg	33,61	34,65	34,76	39,82	41,95
Annet storfekjøtt, kr pr kg	38,67	39,02	40,57	40,27	46,92

**Tabell 7b. Nettoinvesteringer**

År	2009	2010	2011	2012	2013
Jord, grøfter og vannanlegg	-1 328	-117	11 731	7 416	-759
Driftsbygninger	-31 367	-12 210	19 605	9 693	-22 529
Maskiner og redskap	79 580	8 887	17 259	11 285	23 400
Melkekvote (ku og geit)	4 081	6 623	23 469	4 915	3 515
Sum nettoinvesteringer	50 967	3 183	72 065	33 308	3 626

1) Inkl. nyttet halmavling

## Nord-Norge, 200 - 299 daa, driftsform melk

Tabell 7c. Produksjonsinntekter pr bruk

År	2009	2010	2011	2012	2013
Korn					
Andre planteprodukter	25 034	6 552	13 494	7 380	14 931
<b>Planteprodukter i alt</b>	<b>25 034</b>	<b>6 552</b>	<b>13 494</b>	<b>7 380</b>	<b>14 931</b>
Storfe, melk	397 792	437 807	523 659	610 980	600 216
Storfe, livdyr	6 250	10 506	18 421	35 083	29 531
Kuslakt	66 756	72 564	77 469	82 623	83 385
Annet storfeslakt	129 076	120 922	110 818	90 782	115 929
Andre inntekter, husdyrholdet	3 049	3 322	3 496		
<b>Husdyrprodukt i alt</b>	<b>602 924</b>	<b>645 121</b>	<b>733 863</b>	<b>819 468</b>	<b>829 061</b>
Kulturlandskapstilskudd <sup>1)</sup>	46 838	46 714	48 025	46 652	45 854
Arealtilskudd, grovfôr	49 978	49 390	57 539	62 212	61 396
Arealtilskudd, korn	322	353	472	461	527
Arealtilskudd, annet	939	729	469	343	261
Tilsk. til husdyr (inkl. driftstilsk. sau i 2008)	76 495	79 370	83 232	87 906	89 514
Bunnfradrag	-3 000	-3 143	-3 000	-3 000	-3 000
Driftstilskudd melk ku	71 600	87 834	99 000	117 000	122 000
Distriktstilskudd storfe	138 942	126 628	124 270	133 858	137 167
Distriktstilskudd gris					
Distriktstilskudd sau	792	1 113			
Grunntilskudd sau	223	277			
Beitetilskudd	11 165	14 284	16 921	17 203	16 626
Regionale miljøtilskudd	5 592	2 827	4 114	4 618	5 237
Refunderte avløserutgifter	70 470	72 120	74 258	63 526	78 535
Andre tilskudd		9 194	6 239	6 279	643
<b>Tilskudd i alt</b>	<b>470 355</b>	<b>487 691</b>	<b>511 539</b>	<b>537 058</b>	<b>554 759</b>
Leieinntekter, traktor og redskap	8 786	13 754	13 206	11 890	9 751
Andre inntekter	1 152	13 841	27	6 713	86
<b>Produksjonsinntekter i alt</b>	<b>1 108 251</b>	<b>1 166 959</b>	<b>1 272 128</b>	<b>1 382 509</b>	<b>1 408 588</b>

Tabell 7d. Kostnader pr bruk

År	2009	2010	2011	2012	2013
Kraffôr	198 678	188 507	216 986	245 554	253 950
Andre fôrkostnader inkl. beiteleie	9 136	37 715	13 790	12 801	9 305
Såvarer	4 625	5 717	3 927	4 396	6 705
Handelsgjødsel og kalk	50 162	39 325	50 112	51 733	54 507
Plantevernmidler	1 326	1 672	519	939	2 603
Konserveringsmidler	7 872	8 022	8 950	9 969	7 457
Andre forbruksartikler m.v.	63 387	68 408	87 404	87 221	86 522
Kjøp av dyr	20 642	17 606	38 001	20 200	7 361
<b>Sum variable kostnader</b>	<b>355 826</b>	<b>366 972</b>	<b>419 690</b>	<b>432 812</b>	<b>428 409</b>
Leid arbeid	101 335	120 061	105 586	134 097	137 946
Drivstoff	22 416	25 145	30 098	27 820	26 266
Vedl.h. jord, veger, grøfter og vannanl.	3 469	3 902	7 546	4 828	7 527
Vedl.h. driftsbygninger	32 650	29 588	34 862	34 532	36 838
Vedl.h. traktor og maskiner	50 699	54 532	51 957	64 324	61 153
Avskr. jord, veger, grøfter og vannanl.	1 328	966	679	664	759
Avskr. driftsbygninger	39 032	39 192	40 536	48 597	48 010
Avskr. traktor og maskiner	44 942	47 233	49 550	54 386	59 197
Maskinleie	42 444	45 994	51 982	53 086	42 064
Leie av bygninger <sup>2)</sup>			617		
Leie av kvote <sup>2)</sup>		1 111	1 867	5 586	8 679
Andre faste kostnader	96 641	106 061	117 191	119 421	116 628
<b>Sum faste kostnader</b>	<b>434 957</b>	<b>473 784</b>	<b>492 473</b>	<b>547 342</b>	<b>545 067</b>
<b>Kostnader i alt</b>	<b>790 784</b>	<b>840 756</b>	<b>912 163</b>	<b>980 154</b>	<b>973 476</b>
Netto mek.kostnader pr FEm totalavl.	1,94	2,37	1,97	2,48	2,53
Netto mek.kostn. pr liter omsatt melk	1,63	1,70	1,58	1,57	1,51
Netto mekaniseringskostnader pr daa	632	661	720	790	777

1) Var tidligere en del av arealtilskuddet

2) Var tidligere regnet inn i maskinleie

## Nord-Norge, 200 - 299 daa, driftsform melk

Tabell 7e. Resultatregning

År	2009	2010	2011	2012	2013
<b>Resultatregning i jordbruket</b>					
Driftsoverskudd	317 468	326 202	359 966	402 355	435 112
- Renter av jordbruksaktiva <sup>1)</sup>	46 080	48 830	51 654	55 767	55 379
Familiens arbeidsfortjeneste	271 388	277 373	308 311	346 588	379 733
Familiens arbeidsfortjeneste pr årsverk	189 034	204 448	220 063	253 387	297 787
Lønnsevne	372 723	397 433	413 897	480 685	517 679
Lønnsevne pr. time	113,16	121,02	127,93	146,31	168,29
Vederlag til arbeid og egenkap. pr årsv.	214 838	234 703	238 775	273 781	313 802
<b>Regnskapssammendrag</b>					
Driftsoverskudd, jordbruk	317 468	326 202	359 966	402 355	435 112
Driftsoverskudd, skogbruk	8 870	2 900	7 119	2 132	2 740
Driftsoverskudd, tilleggsnæringer	21 714	23 558	20 302	12 219	9 284
Driftsoverskudd, andre næringer	19 569	23 489	17 318	12 917	15 243
Lønnsinntekt	234 187	208 600	243 286	265 238	259 928
Pensjoner og sykepenger	61 002	72 146	58 958	27 118	101 350
Gevinst/utbytte verdipapir		581	895	1 669	6 456
Familiens arbeid på nyanlegg	132	2 291	7 462	4 842	1 217
Renteinntekter	6 355	6 187	3 695	4 884	7 552
- Renteutgifter	57 137	44 724	70 972	73 734	80 526
- Kårutgifter	1 957	1 286	900	1 125	1 286
Nettoinntekt	610 203	619 943	647 129	658 516	757 071
Privatforbruk ekskl. skatt	370 967	402 928	467 658	389 511	438 107
Betalte skatter	142 116	150 564	159 381	173 268	181 065

Tabell 7f. Balanse og arbeidskapital pr 31.12.

År	2009	2010	2011	2012	2013
Kontanter og bankinnskudd	233 648	267 666	147 443	225 055	340 972
Andre krav	153 762	184 466	156 044	151 568	112 257
Omløpsmidler, jordbruk	170 904	159 292	172 411	148 311	165 503
Omløpsmidler, skogbruk	1 457	1 595		325	1 286
Omløpsmidler, tilleggsnæringer	2 822	1 788			
Omløpsmidler, andre næringer	18 277	36 969	22 106	28 511	171 039
<b>Omløpsmidler i alt</b>	<b>580 869</b>	<b>651 777</b>	<b>498 004</b>	<b>553 771</b>	<b>791 056</b>
Anleggsmidler, jordbruk	1 399 036	1 461 904	1 608 556	1 733 729	1 693 043
Anleggsmidler, skogbruk	37 543	46 179	51 693	55 553	58 611
Anleggsmidler, tilleggsnæringer	49 375	68 672	56 934	90 685	103 798
Anleggsmidler, andre næringer	38 645	16 114	38 407	85 101	58 080
Privat hovedbygninger	373 573	275 427	334 177	248 063	205 106
Privat, annet	144 788	136 496	145 409	184 415	202 058
<b>Anleggsmidler i alt</b>	<b>2 042 961</b>	<b>2 004 792</b>	<b>2 235 178</b>	<b>2 397 546</b>	<b>2 320 696</b>
<b>Eiendeler i alt</b>	<b>2 623 830</b>	<b>2 656 569</b>	<b>2 733 182</b>	<b>2 951 317</b>	<b>3 111 752</b>
Eiendeler i jordbruket	1 569 940	1 621 196	1 780 967	1 882 040	1 858 546
Kortsiktig gjeld	275 441	299 309	308 692	289 589	347 726
Langsiktig gjeld	1 006 270	922 801	1 382 606	1 374 975	1 200 620
<b>Gjeld i alt</b>	<b>1 281 711</b>	<b>1 222 110</b>	<b>1 691 298</b>	<b>1 664 564</b>	<b>1 548 346</b>
Endring i året, kroner	-10 866	-8 598	148 338	95 900	-59 119
<b>Egenkapital</b>	<b>1 342 119</b>	<b>1 434 459</b>	<b>1 041 883</b>	<b>1 286 753</b>	<b>1 563 406</b>
Egenkapitalprosent	51	54	38	44	50
Endring i året (sparing)	111 541	69 448	32 453	103 378	224 855
<b>Arbeidskapital</b>	<b>305 428</b>	<b>352 468</b>	<b>189 312</b>	<b>264 182</b>	<b>443 330</b>
Endring i året	16 186	41 985	-71 845	71 143	90 622
1) Kalkulasjonsrente	3,0 %	3,0 %	3,0 %	3,0 %	3,0 %

## Nord-Norge, 300 - 499 daa, driftsform melk

**Tabell 8a. Produksjonstekniske data og oppnådde priser**

År	2009	2010	2011	2012	2013
Antall bruk	25	21	26	25	28
Brukers alder	47	45	47	47	48
<b>Arealfordeling og avling</b>					
Korn, daa			1,3	2,0	
Grovfôr, daa	379,0	362,6	369,9	385,1	394,2
Annet areal, daa	4,3	5,1	4,5	5,4	1,3
Jordbruksareal, daa	383,3	367,7	375,7	392,6	395,5
- herav leid areal, daa	160,9	149,3	168,5	192,3	190,4
Korn, FEm pr daa			171	175	
Grovfôr, FEm pr daa	253	225	272	269	264
Jordbruksareal, FEm pr daa	251	222	270	266	264
<b>Husdyrproduksjon</b>					
Antall årskyr	20,7	20,9	19,6	21,8	23,0
Kumelk, liter omsatt	139 931	142 300	136 127	151 818	160 945
Melkekvote	149 341	153 932	147 071	176 817	179 701
Produsert melk pr årsku, kg	7 350	7 283	7 444	7 454	7 480
Storfekjøtt, kg omsatt	4 204	3 827	4 294	4 309	5 235
<b>Arbeidsforbruk, timer</b>					
Bruker	2 238	2 181	2 240	2 277	2 415
Ektefelle	433	289	422	469	361
Barn under 17 år	13	17	29	25	36
Sum familie	2 684	2 487	2 691	2 771	2 811
Leid arbeid	801	1 112	1 051	987	1 077
Sum timer i jordbruket	3 484	3 600	3 742	3 758	3 889
Sum timer familie i skogbruket	21	29	23	15	24
Sum timer i tilleggsnæring	102	88	44	37	62
Familiens arbeid på nyanlegg	175	53	72	39	177
Familiens arb. i annen virksomhet i alt	1 008	1 326	929	696	845
<b>Oppnådde priser</b>					
Bygg, kr pr kg			2,00		
Havre, kr pr kg					
Kumelk, kr pr l	3,98	4,32	4,35	4,74	4,61
Kukjøtt, kr pr kg	33,41	33,11	35,04	37,73	42,05
Annet storfekjøtt, kr pr kg	39,15	38,11	40,02	42,53	47,41

**Tabell 8b. Nettoinvesteringer**

År	2009	2010	2011	2012	2013
Jord, grøfter og vannanlegg	12 254	2 507	10 195	21 643	43 927
Driftsbygninger	225 667	-16 055	52 427	187 322	732 832
Maskiner og redskap	61 746	58 903	15 744	75 491	86 430
Melkekvote (ku og geit)	37 347	14 046	6 638	8 746	5 236
Sum nettoinvesteringer	337 014	59 402	85 004	293 203	868 424

1) Inkl. nyttet halmavling

## Nord-Norge, 300 - 499 daa, driftsform melk

Tabell 8c. Produksjonsinntekter pr bruk

År	2009	2010	2011	2012	2013
Korn			475		
Andre planteprodukter	19 122	10 169	36 428	19 290	22 476
<b>Planteprodukter i alt</b>	<b>19 122</b>	<b>10 169</b>	<b>36 903</b>	<b>19 290</b>	<b>22 476</b>
Storfe, melk	556 903	615 244	592 255	719 437	741 442
Storfe, livdyr	19 409	19 768	22 686	17 163	25 730
Kuslakt	75 033	80 271	81 325	99 751	104 007
Annet storfeslakt	104 074	60 615	82 073	109 322	161 875
Andre inntekter, husdyrholdet	121	612	41	371	4 398
<b>Husdyrprodukt i alt</b>	<b>755 541</b>	<b>776 510</b>	<b>778 380</b>	<b>946 045</b>	<b>1 037 453</b>
Kulturlandskapsstilskudd <sup>1)</sup>	68 617	68 956	65 626	74 861	71 813
Arealtilskudd, grovfôr	56 655	70 961	74 857	86 469	87 797
Arealtilskudd, korn			454	344	
Arealtilskudd, annet	612	557	880	842	850
Tilsk. til husdyr (inkl. driftstilsk. sau i 2008)	84 208	87 085	89 310	97 490	108 346
Bunnfradrag	-3 120	-3 286	-3 115	-3 120	-3 107
Driftstilskudd melk ku	71 600	87 600	99 000	117 000	122 000
Distriktsstilskudd storfe	192 161	207 991	196 030	225 968	230 667
Distriktsstilskudd gris					
Distriktsstilskudd sau					1 089
Grunntilskudd sau					270
Beitetilskudd	14 380	19 514	19 578	18 388	23 315
Regionale miljøtilskudd	7 801	8 045	6 132	6 215	6 191
Refunderte avløserutgifter	68 254	64 334	80 260	80 620	79 985
Andre tilskudd	3 505	64 972	14 535	7 268	13 188
<b>Tilskudd i alt</b>	<b>564 672</b>	<b>676 730</b>	<b>643 546</b>	<b>712 345</b>	<b>742 404</b>
Leieinntekter, traktor og redskap	13 884	11 165	8 953	9 488	20 985
Andre inntekter	121	48	1 027		
<b>Produksjonsinntekter i alt</b>	<b>1 353 339</b>	<b>1 474 622</b>	<b>1 468 809</b>	<b>1 687 168</b>	<b>1 823 318</b>

Tabell 8d. Kostnader pr bruk

År	2009	2010	2011	2012	2013
Kraffôr	248 782	259 011	270 617	304 642	332 644
Andre førkostnader inkl. beiteleie	23 767	44 800	28 680	19 085	27 202
Såvarer	5 172	9 098	6 769	5 110	10 826
Handelsgjødssel og kalk	59 834	46 376	59 091	58 129	61 279
Plantevernmidler	993	757	777	835	822
Konserveringsmidler	7 999	6 699	12 569	9 473	9 386
Andre forbruksartikler m.v.	79 168	87 422	78 718	99 558	105 158
Kjøp av dyr	25 961	10 425	11 080	28 508	39 442
<b>Sum variable kostnader</b>	<b>451 677</b>	<b>464 589</b>	<b>468 302</b>	<b>525 340</b>	<b>586 759</b>
Leid arbeid	109 887	130 132	143 076	141 869	160 313
Drivstoff	27 692	28 236	36 206	40 702	42 513
Vedl.h. jord, veger, grøfter og vannanl.	2 365	4 196	3 728	3 166	3 438
Vedl.h. driftsbygninger	44 345	42 239	38 933	43 434	44 114
Vedl.h. traktor og maskiner	53 602	66 737	63 519	63 283	81 061
Avskr. jord, veger, grøfter og vannanl.	1 018	1 037	854	672	632
Avskr. driftsbygninger	67 012	60 382	63 021	75 147	81 926
Avskr. traktor og maskiner	53 931	65 243	75 411	80 109	94 070
Maskinleie	48 768	39 490	42 995	63 039	66 724
Leie av bygninger <sup>2)</sup>	1 196	1 305	378	215	387
Leie av kvote <sup>2)</sup>	5 469	5 641	6 723	9 568	11 326
Andre faste kostnader	115 460	139 752	136 346	137 953	144 428
<b>Sum faste kostnader</b>	<b>530 745</b>	<b>584 389</b>	<b>611 190</b>	<b>659 157</b>	<b>730 929</b>
<b>Kostnader i alt</b>	<b>982 421</b>	<b>1 048 978</b>	<b>1 079 492</b>	<b>1 184 497</b>	<b>1 317 688</b>
Netto mek.kostnader pr FEM totalavl.	1,91	2,51	2,26	2,47	2,74
Netto mek.kostn. pr liter omsatt melk	1,31	1,44	1,68	1,70	1,78
Netto mekaniseringskostnader pr daa	478	558	610	657	725

1) Var tidligere en del av arealtilskuddet

2) Var tidligere regnet inn i maskinleie



## Nord-Norge, 300 - 499 daa, driftsform melk

Tabell 8e. Resultatregning

År	2009	2010	2011	2012	2013
<b>Resultatregning i jordbruket</b>					
Driftsoverskudd	370 918	425 644	389 317	502 671	505 630
- Renter av jordbruksaktiva <sup>1)</sup>	66 467	68 656	75 546	82 671	106 269
Familiens arbeidsfortjeneste	304 450	356 987	313 771	420 000	399 361
Familiens arbeidsfortjeneste pr årsverk	198 597	235 121	198 887	259 703	242 669
Lønnsevne	414 337	487 119	456 848	561 869	559 673
Lønnsevne pr. time	118,91	135,32	122,10	149,51	143,93
Vederlag til arbeid og egenkap. pr årsv.	225 087	263 439	238 429	283 465	276 217
<b>Regnskapssammendrag</b>					
Driftsoverskudd, jordbruk	370 918	425 644	389 317	502 671	505 630
Driftsoverskudd, skogbruk	1 133	705	1 770	968	3 474
Driftsoverskudd, tilleggsnæringer	45 749	30 194	19 735	9 384	14 951
Driftsoverskudd, andre næringer	- 3 966	20 513	5 759	4 980	25 106
Lønnsinntekt	199 519	295 583	212 582	160 060	192 153
Pensjoner og sykepenger	70 694	37 875	35 636	53 421	38 451
Gevinst/utbytte verdipapir	56	299	1 265	2 239	11 557
Familiens arbeid på nyanlegg	26 425	7 963	11 197	6 384	27 372
Renteinntekter	6 544	6 025	6 449	8 329	8 583
- Renteutgifter	91 622	67 939	72 782	100 575	120 634
- Kårutgifter	1 680	2 548	3 620	2 081	1 466
Nettoinntekt	623 771	754 314	607 308	645 781	705 175
Privatforbruk ekskl. skatt	396 068	407 987	377 337	404 433	441 759
Betalte skatter	148 572	160 227	147 999	154 527	155 998

Tabell 8f. Balanse og arbeidskapital pr 31.12.

År	2009	2010	2011	2012	2013
Kontanter og bankinnskudd	245 848	337 600	327 497	347 261	393 561
Andre krav	211 960	141 319	216 596	256 544	287 219
Omløpsmidler, jordbruk	160 720	145 435	185 275	200 966	231 228
Omløpsmidler, skogbruk	444	481	1 677	1 784	2 750
Omløpsmidler, tilleggsnæringer	2 066	381	1 000	2 290	1 848
Omløpsmidler, andre næringer	78 071	113 415	71 447	73 694	122 189
<b>Omløpsmidler i alt</b>	<b>699 109</b>	<b>738 631</b>	<b>803 493</b>	<b>882 539</b>	<b>1 038 796</b>
Anleggsmidler, jordbruk	2 239 938	2 175 648	2 385 193	2 723 158	3 770 895
Anleggsmidler, skogbruk	67 112	86 865	61 197	50 873	57 181
Anleggsmidler, tilleggsnæringer	49 032	67 670	49 472	65 231	68 882
Anleggsmidler, andre næringer	15 450	40 822	11 420	16 714	53 363
Privat hovedbygninger	643 123	611 205	449 629	459 131	460 491
Privat, annet	201 461	224 672	251 571	232 853	229 288
<b>Anleggsmidler i alt</b>	<b>3 216 116</b>	<b>3 206 883</b>	<b>3 208 482</b>	<b>3 547 959</b>	<b>4 640 100</b>
<b>Eiendeler i alt</b>	<b>3 915 225</b>	<b>3 945 515</b>	<b>4 011 975</b>	<b>4 430 498</b>	<b>5 678 896</b>
Eiendeler i jordbruket	2 400 658	2 321 083	2 570 468	2 924 124	4 002 123
Kortsiktig gjeld	347 157	257 216	357 727	509 274	1 131 912
Langsiktig gjeld	1 715 532	1 526 225	1 529 546	1 856 091	2 041 005
<b>Gjeld i alt</b>	<b>2 062 688</b>	<b>1 783 441</b>	<b>1 887 273</b>	<b>2 365 365</b>	<b>3 172 916</b>
Endring i året, kroner	315 286	-17 097	47 265	338 864	928 047
<b>Egenkapital</b>	<b>1 852 537</b>	<b>2 162 073</b>	<b>2 124 701</b>	<b>2 065 133</b>	<b>2 505 979</b>
Egenkapitalprosent	47	55	53	47	44
Endring i året (sparing)	93 681	183 994	100 557	95 080	103 421
<b>Arbeidskapital</b>	<b>351 953</b>	<b>481 415</b>	<b>445 766</b>	<b>373 265</b>	<b>-93 116</b>
Endring i året	49 970	65 165	10 758	-50 276	-593 374
1) Kalkulasjonsrente	3,0 %	3,0 %	3,0 %	3,0 %	3,0 %

## Nord-Norge, over 500 daa, driftsform melk

**Tabell 9a. Produksjonstekniske data og oppnådde priser**

År	2009	2010	2011	2012	2013
Antall bruk	8	12	13	14	15
Brukers alder	42	45	44	47	46
<b>Arealfordeling og avling</b>					
Korn, daa	21,5	23,8	18,3	18,6	17,6
Grovfôr, daa	689,5	642,7	640,2	646,4	650,0
Annet areal, daa	1,5	0,7		15,9	
Jordbruksareal, daa	712,5	667,1	658,5	680,9	667,6
- herav leid areal, daa	420,4	394,5	355,2	369,1	375,9
Korn, FEm pr daa	207	301	180	265	119
Grovfôr, FEm pr daa	250	229	266	274	241
Jordbruksareal, FEm pr daa	249	232	263	267	238
<b>Husdyrproduksjon</b>					
Antall årskyr	29,5	29,0	30,5	33,3	32,7
Kumelk, liter omsatt	209 122	205 795	198 861	228 095	218 471
Melkekvote	228 578	223 347	222 428	247 018	232 572
Produsert melk pr årsku, kg	7 672	7 583	6 998	7 314	7 148
Storfekjøtt, kg omsatt	10 882	8 526	8 528	9 178	8 610
<b>Arbeidsforbruk, timer</b>					
Bruker	2 321	2 519	2 450	2 394	2 360
Ektefelle	849	825	594	596	607
Barn under 17 år		20	25	13	12
Sum familie	3 171	3 363	3 069	3 003	2 979
Leid arbeid	1 178	886	921	1 011	983
Sum timer i jordbruket	4 348	4 249	3 990	4 014	3 961
Sum timer familie i skogbruket	5	15	23	16	16
Sum timer i tilleggsnæring	102	122	197	181	146
Familiens arbeid på nyanlegg	142	45	14	115	127
Familiens arb. i annen virksomhet i alt	453	545	932	680	582
<b>Oppnådde priser</b>					
Bygg, kr pr kg	1,71	1,54	1,84	1,26	2,04
Havre, kr pr kg					
Kumelk, kr pr l	4,01	4,35	4,41	4,74	4,66
Kukjøtt, kr pr kg	33,45	33,62	35,02	38,01	42,27
Annet storfekjøtt, kr pr kg	38,23	40,29	41,18	43,65	48,44

**Tabell 9b. Nettoinvesteringer**

År	2009	2010	2011	2012	2013
Jord, grøfter og vannanlegg	23 717	34 544	3 498	4 866	-4 634
Driftsbygninger	1 247 062	116 650	-180 998	211 316	6 954
Maskiner og redskap	-20 294	41 451	-31 561	105 306	-10 432
Melkekvote (ku og geit)	90 172	5 074	14 469	23 508	54 957
Sum nettoinvesteringer	1 340 657	197 719	-194 591	344 996	46 845

1) Inkl. nyttet halmavling

## Nord-Norge, over 500 daa, driftsform melk

Tabell 9c. Produksjonsinntekter pr bruk

År	2009	2010	2011	2012	2013
Korn	7 845	11 341	6 237	6 404	4 419
Andre planteprodukter	33 495	17 162	50 117	19 502	35 765
<b>Planteprodukter i alt</b>	<b>41 339</b>	<b>28 503</b>	<b>56 354</b>	<b>25 906</b>	<b>40 184</b>
Storfe, melk	838 420	895 607	876 416	1 081 476	1 018 770
Storfe, livdyr	7 044	30 271	15 329	16 632	17 954
Kuslakt	121 824	139 457	140 873	156 702	173 239
Annet storfeslakt	293 594	223 034	213 145	282 371	292 560
Andre inntekter, husdyrholdet			1 366	3 841	
<b>Husdyrprodukt i alt</b>	<b>1 260 882</b>	<b>1 288 369</b>	<b>1 247 129</b>	<b>1 541 022</b>	<b>1 502 522</b>
Kulturlandskapstilskudd <sup>1)</sup>	114 299	110 320	114 603	114 430	116 654
Arealtilskudd, grovfôr	66 665	77 556	88 262	104 734	103 289
Arealtilskudd, korn	9 324	5 352	4 266	4 182	4 280
Arealtilskudd, annet	1 238	900	141		61
Tilsk. til husdyr (inkl. driftstilsk. sau i 2008)	119 525	118 256	128 251	139 585	139 011
Bunnfradrag	-3 375	-3 000	-3 231	-3 643	-3 000
Driftstilskudd melk ku	71 600	87 600	102 808	122 098	126 217
Distriktstilskudd storfe	318 918	280 527	271 813	299 018	307 836
Distriktstilskudd gris					
Distriktstilskudd sau				463	
Grunntilskudd sau				138	
Beitetilskudd	18 438	25 258	36 408	37 895	42 579
Regionale miljøtilskudd	12 366	12 302	13 622	16 083	16 149
Refunderte avløserutgifter	59 770	66 166	73 975	76 238	84 189
Andre tilskudd	2 569	57 876	18 416	10 402	10 389
<b>Tilskudd i alt</b>	<b>791 336</b>	<b>839 112</b>	<b>849 334</b>	<b>921 624</b>	<b>947 655</b>
Leieinntekter, traktor og redskap	17 365	27 396	52 638	45 032	54 607
Andre inntekter		39 916	937	12 625	16 427
<b>Produksjonsinntekter i alt</b>	<b>2 110 922</b>	<b>2 223 296</b>	<b>2 206 393</b>	<b>2 546 209</b>	<b>2 561 396</b>

Tabell 9d. Kostnader pr bruk

År	2009	2010	2011	2012	2013
Krafffôr	409 625	394 588	403 235	488 942	472 731
Andre fôrkostnader inkl. beiteleie	19 455	37 503	41 160	34 963	38 968
Såvarer	13 318	11 366	8 000	7 398	15 745
Handelsgjødsel og kalk	102 472	87 766	104 480	113 231	108 150
Plantevernmidler	3 693	651	1 686	1 846	1 779
Konserveringsmidler	6 918	9 308	10 173	5 456	10 038
Andre forbruksartikler m.v.	138 745	142 414	144 882	158 498	144 575
Kjøp av dyr	70 533	82 340	48 926	54 703	49 906
<b>Sum variable kostnader</b>	<b>764 757</b>	<b>765 936</b>	<b>762 542</b>	<b>865 038</b>	<b>841 892</b>
Leid arbeid	153 345	122 288	128 603	126 892	151 863
Drivstoff	49 715	45 853	62 446	57 767	64 943
Vedl.h. jord, veger, grøfter og vannanl.	4 938	1 859	9 120	5 502	4 705
Vedl.h. driftsbygninger	39 774	66 682	60 557	64 997	63 571
Vedl.h. traktor og maskiner	118 760	92 737	117 400	121 468	131 157
Avskr. jord, veger, grøfter og vannanl.	324	518	495	476	493
Avskr. driftsbygninger	83 642	133 507	124 121	129 177	130 130
Avskr. traktor og maskiner	69 191	73 460	82 660	94 706	92 658
Maskinleie	127 057	139 175	160 271	160 454	169 705
Leie av bygninger <sup>2)</sup>	2 500	9 167	2 923	1 869	
Leie av kvote <sup>2)</sup>	19 611	22 734	18 316	25 693	17 947
Andre faste kostnader	195 330	179 735	179 584	174 395	197 631
<b>Sum faste kostnader</b>	<b>864 186</b>	<b>887 714</b>	<b>946 497</b>	<b>963 396</b>	<b>1 024 803</b>
<b>Kostnader i alt</b>	<b>1 628 944</b>	<b>1 653 651</b>	<b>1 709 039</b>	<b>1 828 434</b>	<b>1 866 695</b>
Netto mek.kostnader pr FEm totalavl.	2,08	2,22	2,27	2,27	2,69
Netto mek.kostn. pr liter omsatt melk	1,77	1,67	1,97	1,81	1,96
Netto mekaniseringskostnader pr daa	518	514	596	606	641

<sup>1)</sup> Var tidligere en del av arealtilskuddet

<sup>2)</sup> Var tidligere regnet inn i maskinleie

## Nord-Norge, over 500 daa, driftsform melk

Tabell 9e. Resultatregning

År	2009	2010	2011	2012	2013
<b>Resultatregning i jordbruket</b>					
Driftsoverskudd	481 979	569 645	497 354	717 775	694 701
- Renter av jordbruksaktiva	121 706	136 589	140 288	149 071	141 272
Familiens arbeidsfortjeneste	360 272	433 056	357 067	568 704	553 428
Familiens arbeidsfortjeneste pr årsverk	199 341	228 217	204 173	320 755	326 654
Lønnsevne	513 617	555 344	485 670	695 596	705 292
Lønnsevne pr. time	118,13	130,71	121,73	173,31	178,04
Vederlag til arbeid og egenkap. pr årsv.	210 422	226 793	214 459	312 401	321 542
<b>Regnskapssammendrag</b>					
Driftsoverskudd, jordbruk	481 979	569 645	497 354	717 775	694 701
Driftsoverskudd, skogbruk	259	503	6 147	139	7 472
Driftsoverskudd, tilleggsnæringer	32 788	43 720	53 939	40 355	42 805
Driftsoverskudd, andre næringer	1 975	6 835	- 792	39 728	22 044
Lønnsinntekt	86 331	99 299	167 083	134 295	135 380
Pensjoner og sykepenger	59 044	85 374	47 985	54 904	66 645
Gevinst/utbytte verdipapir		1 212	6 046	767	8 022
Familiens arbeid på nyanlegg	21 474	6 906	2 154	18 885	20 983
Renteinntekter	6 235	2 877	6 766	7 912	8 854
- Renteutgifter	176 928	219 179	218 300	222 676	217 261
- Kårutgifter	2 250	3 500	1 692		1 260
Nettoinntekt	510 907	593 690	566 691	792 084	788 385
Privatforbruk ekskl. skatt	386 129	448 946	471 640	477 324	465 145
Betalte skatter	113 832	109 971	162 654	159 876	204 130

Tabell 9f. Balanse og arbeidskapital pr 31.12.

År	2009	2010	2011	2012	2013
Kontanter og bankinnskudd	89 913	85 635	218 046	296 120	282 988
Andre krav	372 351	354 884	237 793	355 218	349 227
Omløpsmidler, jordbruk	324 766	298 611	362 457	346 205	360 522
Omløpsmidler, skogbruk		83	1 000	929	867
Omløpsmidler, tilleggsnæringer		3 583	2 385	2 214	1 797
Omløpsmidler, andre næringer	5 594	39 428	14 468	27 658	69 229
<b>Omløpsmidler i alt</b>	<b>792 624</b>	<b>782 224</b>	<b>836 149</b>	<b>1 028 344</b>	<b>1 064 629</b>
Anleggsmidler, jordbruk	4 420 237	4 380 759	4 243 131	4 811 917	4 414 494
Anleggsmidler, skogbruk	2 413	4 219	112 480	104 269	97 867
Anleggsmidler, tilleggsnæringer	484	9 578	17 037	14 751	12 769
Anleggsmidler, andre næringer	6 250	8 333	55 436	48 310	42 133
Privat hovedbygninger	664 257	812 183	808 364	804 452	809 930
Privat, annet	150 956	128 294	189 999	198 147	273 307
<b>Anleggsmidler i alt</b>	<b>5 244 596</b>	<b>5 343 366</b>	<b>5 426 447</b>	<b>5 981 845</b>	<b>5 650 501</b>
<b>Eiendeler i alt</b>	<b>6 037 220</b>	<b>6 125 590</b>	<b>6 262 596</b>	<b>7 010 189</b>	<b>6 715 130</b>
Eiendeler i jordbruket	4 745 003	4 679 370	4 605 589	5 158 122	4 775 016
Kortsiktig gjeld	1 166 694	1 059 042	912 376	1 001 488	992 109
Langsiktig gjeld	4 405 485	4 092 785	3 796 553	4 030 587	3 858 986
<b>Gjeld i alt</b>	<b>5 572 178</b>	<b>5 151 826</b>	<b>4 708 929</b>	<b>5 032 074</b>	<b>4 851 095</b>
Endring i året, kroner	1 601 886	212 527	-100 660	395 070	105 544
<b>Egenkapital</b>	<b>465 042</b>	<b>973 764</b>	<b>1 553 666</b>	<b>1 978 114</b>	<b>1 864 035</b>
Egenkapitalprosent	8	16	25	28	28
Endring i året (sparing)	46 125	87 305	-58 748	219 615	139 998
<b>Arbeidskapital</b>	<b>-374 070</b>	<b>-276 817</b>	<b>-76 228</b>	<b>26 856</b>	<b>72 520</b>
Endring i året	54 392	-220 506	-30 914	80 187	-21 056
1) Kalkulasjonsrente	3,0 %	3,0 %	3,0 %	3,0 %	3,0 %

## Nord-Norge, alle bruk, driftsform sau

**Tabell 10a. Produksjonstekniske data og oppnådde priser**

År	2009	2010	2011	2012	2013
Antall bruk	18	19	21	20	21
Brukers alder	51	49	49	48	47
<b>Arealfordeling og avling</b>					
Grovfôr, daa	239,5	262,9	282,8	261,2	263,3
Annet areal, daa	0,7	0,1	0,0	0,1	0,0
Jordbruksareal, daa	240,2	263,0	282,8	261,2	263,3
- herav leid areal, daa	121,3	131,1	149,0	140,4	152,6
Grovfôr, FEm pr daa	211	167	178	190	200
Jordbruksareal, FEm pr daa	211	167	178	190	200
<b>Husdyrproduksjon</b>					
Antall vinterfôra sauer (vfs)	165	166	157	155	158
Antall gagnslam pr vfs	1,3	1,3	1,4	1,3	1,3
Kg kjøtt pr vfs	27	26	28	27	27
Ull, kg omsatt pr vfs	4,6	4,2	4,7	4,0	4,5
<b>Arbeidsforbruk, timer</b>					
Bruker	1 383	1 501	1 422	1 430	1 446
Ektefelle	479	431	307	295	277
Barn under 17 år	15	15	9	14	9
Sum familie	1 877	1 947	1 738	1 739	1 732
Leid arbeid	439	425	436	350	473
Sum timer i jordbruket	2 316	2 372	2 174	2 088	2 206
Sum timer familie i skogbruket	30	36	23	23	12
Sum timer i tilleggsnæring	94	81	106	93	159
Familiens arbeid på nyanlegg	12	48	58	38	45
Familiens arb. i annen virksomhet i alt	1 525	1 287	1 292	1 353	1 317
<b>Oppnådde priser</b>					
Bygg, kr pr kg					
Lammekjøtt, kr pr kg	40,21	41,93	44,59	47,21	52,35
Sauerkjøtt, kr pr kg	16,80	17,05	17,31	17,86	20,38
Sau- og lammekjøtt, kr pr kg	35,93	36,18	39,44	40,79	46,51
Ull, kr pr kg	29,26	27,39	31,92	34,39	35,33

**Tabell 10b. Nettoinvesteringer**

År	2009	2010	2011	2012	2013
Jord, grøfter og vannanlegg	313	2 184	22 299	13 826	15 802
Driftsbygninger	14 834	-15 109	-5 050	-15 203	66 420
Maskiner og redskap	26 534	-6 666	40 460	5 243	43 127
Sum nettoinvesteringer	41 681	-19 591	57 710	3 866	125 349

1) Inkl. nyttet halmavling

## Nord-Norge, alle bruk, driftsform sau

Tabell 10c. Produksjonsinntekter pr bruk

År	2009	2010	2011	2012	2013
Andre planteprodukter	20 854	5 481	17 377	9 286	15 037
<b>Planteprodukter i alt</b>	<b>20 854</b>	<b>5 481</b>	<b>17 377</b>	<b>9 286</b>	<b>15 037</b>
Slaktegriser					
Avlsgriser					
Sauer, livdyr	16 536	1 500	8 200	6 443	8 812
Saue- og lammeslakt	176 084	214 902	193 428	206 674	235 184
Ull	22 310	20 959	23 202	22 361	25 782
Andre inntekter, husdyrholdet	4 090	6 222	5 434	8 435	4 385
<b>Husdyrprodukt i alt</b>	<b>219 020</b>	<b>243 583</b>	<b>230 264</b>	<b>243 912</b>	<b>274 164</b>
Kulturlandskapstilskudd <sup>1)</sup>	44 602	46 585	49 596	46 138	40 794
Arealtilskudd, grovfôr	44 199	46 853	55 291	58 792	55 865
Arealtilskudd, annet	922	95	44	46	44
Tilsk. til husdyr (inkl. driftstilsk. sau i 2008)	110 466	113 349	125 486	132 645	142 272
Bunnfradrag	-3 000	-3 000	-3 000	-3 000	-3 190
Distriktstilskudd storfe	207	730	252	526	817
Distriktstilskudd gris					
Distriktstilskudd sau	56 435	59 401	56 673	54 879	58 378
Grunntilskudd sau	15 756	16 622	16 735	15 122	16 036
Beitetilskudd	48 386	63 984	74 459	68 717	69 924
Regionale miljøtilskudd	13 405	11 542	13 779	8 919	10 581
Refunderte avløserutgifter	44 707	46 384	56 587	43 685	54 703
Andre tilskudd	7 421	29 848	21 124	13 014	22 087
<b>Tilskudd i alt</b>	<b>383 505</b>	<b>432 394</b>	<b>467 025</b>	<b>439 484</b>	<b>468 311</b>
Leieinntekter, traktor og redskap	10 548	7 969	10 469	14 700	24 265
Andre inntekter		1 605			24
<b>Produksjonsinntekter i alt</b>	<b>633 927</b>	<b>691 032</b>	<b>725 135</b>	<b>707 382</b>	<b>781 801</b>

Tabell 10d. Kostnader pr bruk

År	2009	2010	2011	2012	2013
Kraffôr	54 144	61 865	66 846	61 035	59 989
Andre fôrkostnader inkl. beiteleie	8 331	23 524	15 964	10 044	12 393
Såvarer	3 426	5 143	3 939	4 053	5 540
Handelsgjødsel og kalk	32 248	31 776	40 508	41 460	41 986
Plantevernmidler	670	294	559	169	129
Konserveringsmidler	3 167	1 990	2 286	2 188	2 184
Andre forbruksartikler m.v.	29 783	33 016	32 804	39 765	44 810
<b>Sum variable kostnader</b>	<b>137 408</b>	<b>160 824</b>	<b>167 733</b>	<b>162 417</b>	<b>171 579</b>
Leid arbeid	61 726	59 763	63 668	57 081	86 173
Drivstoff	14 755	15 285	21 836	19 073	28 240
Vedl.h. jord, veger, grøfter og vannanl.	1 010	2 158	3 187	738	3 973
Vedl.h. driftsbygninger	23 057	16 862	20 856	23 068	20 834
Vedl.h. traktor og maskiner	42 047	38 965	45 204	40 478	45 591
Avskr. jord, veger, grøfter og vannanl.	240	169	209	296	454
Avskr. driftsbygninger	22 460	24 982	26 486	25 536	28 622
Avskr. traktor og maskiner	26 285	30 655	37 151	37 366	44 067
Maskinleie	32 818	42 706	38 600	29 381	35 653
Leie av bygninger <sup>2)</sup>	58	92		864	71
Andre faste kostnader	63 744	68 111	76 982	77 160	81 939
<b>Sum faste kostnader</b>	<b>288 199</b>	<b>300 011</b>	<b>334 309</b>	<b>311 107</b>	<b>375 618</b>
<b>Kostnader i alt</b>	<b>425 608</b>	<b>460 835</b>	<b>502 042</b>	<b>473 524</b>	<b>547 197</b>
Netto mek.kostnader pr FEm totalavl.	2,22	2,94	2,83	2,47	2,69
Netto mekaniseringskostnader pr daa	467	490	504	469	538

1) Var tidligere en del av arealltilskuddet

2) Var tidligere regnet inn i maskinleie

## Nord-Norge, alle bruk, driftsform sau

Tabell 10e. Resultatregning

År	2009	2010	2011	2012	2013
<b>Resultatregning i jordbruket</b>					
Driftsoverskudd	208 320	230 197	223 093	233 858	234 604
- Renter av jordbruksaktiva <sup>1)</sup>	26 143	29 443	31 501	31 158	34 228
Familiens arbeidsfortjeneste	182 176	200 754	191 593	202 700	200 376
Familiens arbeidsfortjeneste pr årsverk	175 660	186 195	198 727	211 516	210 150
Lønnsevne	243 902	260 517	255 261	259 781	286 549
Lønnsevne pr. time	105,33	109,84	117,42	124,39	129,92
Vederlag til arbeid og egenkap. pr årsv.	199 346	215 356	230 865	240 613	250 399
<b>Regnskapssammendrag</b>					
Driftsoverskudd, jordbruk	208 320	230 197	223 093	233 858	234 604
Driftsoverskudd, skogbruk	237	94	141	3 158	2 645
Driftsoverskudd, tilleggsnæringer	15 227	7 886	13 159	5 710	44 225
Driftsoverskudd, andre næringer	79 307	91 502	84 961	31 777	20 382
Lønnsinntekt	256 613	214 173	227 215	282 835	283 517
Pensjoner og sykepenger	56 596	39 697	69 452	66 444	63 049
Gevinst/utbytte verdipapir		244	38 926	423	1 922
Familiens arbeid på nyanlegg	1 800	7 340	9 103	6 240	7 709
Renteinntekter	7 163	17 681	18 911	22 702	25 874
- Renteutgifter	42 067	32 316	35 013	45 365	51 856
- Kårutgifter	1 333	1 737	1 800	1 673	1 571
Nettoinntekt	581 861	574 761	648 149	606 109	630 501
Privatforbruk ekskl. skatt	390 662	409 742	381 110	405 812	403 689
Betalte skatter	114 317	103 916	141 905	159 572	130 430

Tabell 10f. Balanse og arbeidskapital pr 31.12.

År	2009	2010	2011	2012	2013
Kontanter og bankinnskudd	355 090	777 106	752 776	802 430	719 195
Andre krav	94 483	51 617	82 188	70 475	73 768
Omløpsmidler, jordbruk	61 469	52 183	65 952	62 608	70 827
Omløpsmidler, skogbruk	306	26	24	1 025	976
Omløpsmidler, tilleggsnæringer	1 486	1 921	2 338	3 555	2 690
Omløpsmidler, andre næringer	11 240	30 570	23 874	26 980	93 690
<b>Omløpsmidler i alt</b>	<b>524 073</b>	<b>913 423</b>	<b>927 152</b>	<b>967 073</b>	<b>961 147</b>
Anleggsmidler, jordbruk	829 444	914 889	1 020 203	981 256	1 137 537
Anleggsmidler, skogbruk	51 521	49 787	46 692	33 288	33 792
Anleggsmidler, tilleggsnæringer	53 502	73 765	63 042	64 012	59 479
Anleggsmidler, andre næringer	35 847	53 361	96 230	76 474	100 214
Privat hovedbygninger	317 471	358 836	325 065	383 637	475 415
Privat, annet	172 532	197 662	256 374	236 659	204 125
<b>Anleggsmidler i alt</b>	<b>1 460 317</b>	<b>1 648 299</b>	<b>1 807 606</b>	<b>1 775 327</b>	<b>2 010 561</b>
<b>Eiendeler i alt</b>	<b>1 984 390</b>	<b>2 561 722</b>	<b>2 734 758</b>	<b>2 742 399</b>	<b>2 971 708</b>
Eiendeler i jordbruket	890 913	967 073	1 086 155	1 043 864	1 208 364
Kortsiktig gjeld	114 685	70 395	88 386	127 828	98 907
Langsiktig gjeld	694 393	699 966	853 602	931 892	1 140 434
<b>Gjeld i alt</b>	<b>809 078</b>	<b>770 361</b>	<b>941 987</b>	<b>1 059 720</b>	<b>1 239 340</b>
Endring i året, kroner	85 952	-29 284	86 400	172 841	122 127
<b>Egenkapital</b>	<b>1 175 312</b>	<b>1 791 362</b>	<b>1 792 771</b>	<b>1 682 679</b>	<b>1 732 368</b>
Egenkapitalprosent	59	70	66	61	58
Endring i året (sparing)	73 600	58 834	136 560	52 313	133 893
<b>Arbeidskapital</b>	<b>409 389</b>	<b>843 028</b>	<b>838 767</b>	<b>839 245</b>	<b>862 240</b>
Endring i året	43 004	67 029	57 666	60 888	60 793
1) Kalkulasjonsrente	3,0 %	3,0 %	3,0 %	3,0 %	3,0 %

## Nord-Norge, alle bruk, driftsform geit

**Tabell 11a. Produksjonstekniske data og oppnådde priser**

År	2009	2010	2011	2012	2013
Antall bruk	13	13	14	14	12
Brukers alder	48	50	49	49	45
<b>Arealfordeling og avling</b>					
Grovfôr, daa	144,8	155,4	159,0	177,7	173,1
Annet areal, daa	0,5	3,0	0,3	0,4	0,4
Jordbruksareal, daa	145,3	158,4	159,3	178,1	173,5
- herav leid areal, daa	68,8	80,5	81,5	86,9	89,6
Grovfôr, FEm pr daa	194	143	168	185	206
Jordbruksareal, FEm pr daa	194	140	168	185	206
<b>Husdyrproduksjon</b>					
Antall vinterfôra sauer (vfs)					
Antall gagnslam pr vfs					
Kg kjøtt pr vfs					
Ull, kg omsatt pr vfs					
Årsgeiter	91,5	104,3	108,9	120,3	130,5
Geitemelk, liter omsatt	63520	71099	69279	80918	80373
Melkekvote	71362	79078	80706	88493	89345
Produsert melk pr årsgeit, kg	756	734	684	722	658
<b>Arbeidsforbruk, timer</b>					
Bruker	1 610	1 610	1 707	1 652	1 616
Ektefelle	661	581	582	554	488
Barn under 17 år	15	37	26	48	13
Sum familie	2 287	2 228	2 315	2 254	2 117
Leid arbeid	652	837	930	1 136	1 052
Sum timer i jordbruket	2 938	3 065	3 246	3 390	3 169
Sum timer familie i skogbruket	10	10	36	13	4
Sum timer i tilleggsnæring	241	235	197	216	186
Familiens arbeid på nyanlegg	72	3	96	71	404
Familiens arb. i annen virksomhet i alt	1 139	1 216	1 222	936	869
<b>Oppnådde priser</b>					
Sau- og lammekjøtt, kr pr kg					
Ull, kr pr kg				21,18	
Geitemelk, kr pr l	4,99	5,47	5,64	6,06	6,09

**Tabell 11b. Nettoinvesteringer**

År	2009	2010	2011	2012	2013
Jord, grøfter og vannanlegg	1 002	-359	3 133	4 154	4 840
Driftsbygninger	115 011	-24 471	-26 871	34 210	81 978
Maskiner og redskap	-10 542	6 005	39 544	5 266	-41 732
Melkekvote (ku og geit)	9 647	11 446	4 039	31 869	7 561
Sum nettoinvesteringer	115 119	-7 378	19 845	75 500	52 647



## Nord-Norge, alle bruk, driftsform geit

Tabell 11c. Produksjonsinntekter pr bruk

År	2009	2010	2011	2012	2013
Andre planteprodukter	7 343	1 097	12 696	8 124	9 583
<b>Planteprodukter i alt</b>	<b>7 343</b>	<b>1 097</b>	<b>12 696</b>	<b>8 124</b>	<b>9 583</b>
Slaktegriser					
Avlsgriser					
Sauer, livdyr og slakt				729	
Ull				310	
Geiter, melk	316 648	388 721	390 482	490 515	489 426
Geiter, livdyr og slakt	14 982	5 797	5 055	12 740	13 786
Andre inntekter, husdyrholdet	804		1 100	15 284	19 229
<b>Husdyrprodukt i alt</b>	<b>332 434</b>	<b>394 518</b>	<b>396 637</b>	<b>519 579</b>	<b>522 441</b>
Kulturlandskaps tilskudd <sup>1)</sup>	26 972	32 031	29 638	30 364	32 521
Arealtilskudd, grovfôr	32 803	33 713	36 450	40 960	43 418
Arealtilskudd, annet	504	227	278	220	547
Tilsk. til husdyr (inkl. driftstilsk. sau i 2008)	100 462	108 040	112 243	143 757	152 489
Bunnfradrag	-3 000	-3 000	-3 000	-3 000	-3 000
Driftstilskudd melk geit	71 600	87 600	99 000	117 000	111 833
Distriktstilskudd geit	68 949	103 838	74 484	91 264	89 162
Grunntilskudd geit	181 849	190 378	210 136	251 237	251 159
Distriktstilskudd gris					
Distriktstilskudd sau					
Grunntilskudd sau					
Beitetilskudd	15 175	15 886	24 873	29 140	35 565
Regionale miljøtilskudd	6 197	8 760	9 657	11 285	12 018
Refunderte avløserutgifter	55 290	67 204	84 959	84 613	75 959
Andre tilskudd	54 262	36 890	81 591	17 190	6 216
<b>Tilskudd i alt</b>	<b>611 062</b>	<b>681 567</b>	<b>760 309</b>	<b>814 030</b>	<b>807 887</b>
Leieinntekter, traktor og redskap	4 599	2 411	8 125	4 626	10 302
Andre inntekter	15	12			
<b>Produksjonsinntekter i alt</b>	<b>955 453</b>	<b>1 079 606</b>	<b>1 177 767</b>	<b>1 346 359</b>	<b>1 350 214</b>

Tabell 11d. Kostnader pr bruk

År	2009	2010	2011	2012	2013
Kraffôr	145 232	174 166	178 170	203 536	235 977
Andre fôrkostnader inkl. beiteleie	5 405	26 542	18 760	11 153	13 125
Såvarer	1 062	5 003	2 029	1 605	2 729
Handelsgjødsel og kalk	23 070	23 033	25 774	27 626	29 065
Plantevernmidler	162	192	3	181	- 1
Konserveringsmidler	3 680	3 792	1 275	3 814	4 892
Andre forbruksartikler m.v.	32 629	30 856	38 546	52 770	49 742
Kjøp av dyr	2 142	577	1 456	7 419	37 858
<b>Sum variable kostnader</b>	<b>213 383</b>	<b>264 160</b>	<b>266 014</b>	<b>308 103</b>	<b>373 387</b>
Leid arbeid	101 558	129 688	142 315	194 126	165 325
Drivstoff	14 571	14 773	19 715	26 319	28 519
Vedl.h. jord, veger, grøfter og vannanl.	2 433	1 665	3 812	3 513	2 130
Vedl.h. driftsbygninger	22 303	28 143	33 544	53 230	45 109
Vedl.h. traktor og maskiner	34 658	42 163	47 333	49 793	54 228
Avskr. jord, veger, grøfter og vannanl.	544	544	531	488	378
Avskr. driftsbygninger	35 403	51 718	54 741	64 844	71 121
Avskr. traktor og maskiner	20 815	25 949	32 889	33 023	31 446
Maskinleie	62 137	79 758	94 339	141 098	171 866
Leie av bygninger <sup>2)</sup>		123	560		
Andre faste kostnader	84 032	96 854	112 252	117 675	123 884
<b>Sum faste kostnader</b>	<b>378 454</b>	<b>472 580</b>	<b>543 414</b>	<b>685 994</b>	<b>696 177</b>
<b>Kostnader i alt</b>	<b>591 837</b>	<b>736 739</b>	<b>809 428</b>	<b>994 097</b>	<b>1 069 564</b>
Netto mek.kostnader pr FEm totalavl.	4,69	7,47	7,23	7,69	7,95
Netto mekaniseringskostnader pr daa	911	1049	1215	1422	1636

1) Var tidligere en del av arealtilskuddet

2) Var tidligere regnet inn i maskinleie

## Nord-Norge, alle bruk, driftsform geit

Tabell 11e. Resultatregning

År	2009	2010	2011	2012	2013
<b>Resultatregning i jordbruket</b>					
Driftsoverskudd	363 616	342 866	368 340	352 263	280 650
- Renter av jordbruksaktiva <sup>1)</sup>	34 526	43 093	44 939	52 735	58 163
Familiens arbeidsfortjeneste	329 090	299 773	323 401	299 528	222 487
Familiens arbeidsfortjeneste pr årsverk	262 399	243 220	249 819	241 090	177 771
Lønnsevne	430 648	429 461	465 716	493 654	387 812
Lønnsevne pr. time	146,56	140,14	143,49	145,64	122,37
Vederlag til arbeid og egenkap. pr årsv.	267 115	256 105	262 598	263 719	217 545
<b>Regnskapssammendrag</b>					
Driftsoverskudd, jordbruk	363 616	342 866	368 340	352 263	280 650
Driftsoverskudd, skogbruk	15 074	1 347	- 2 529	- 135	- 1 329
Driftsoverskudd, tilleggsnæringer	1 965	5 589	8 589	67 603	32 349
Driftsoverskudd, andre næringer	1 960	16 117	5 462	44 638	9 603
Lønnsinntekt	236 657	277 388	283 990	238 139	242 271
Pensjoner og sykepenger	60 000	64 439	83 835	75 563	43 690
Gevinst/utbytte verdipapir		258	1 637	905	6 902
Familiens arbeid på nyanlegg	10 944	418	14 840	11 782	68 878
Renteinntekter	5 230	4 022	4 476	4 677	5 828
- Renteutgifter	76 257	84 640	86 890	106 831	126 593
- Kårutgifter	1 038	1 038	964		
Nettoinntekt	618 151	626 767	680 786	688 604	562 249
Privatforbruk ekskl. skatt	399 621	433 882	452 503	466 916	423 856
Betalte skatter	129 676	147 549	150 481	173 597	167 668

Tabell 11f. Balanse og arbeidskapital pr 31.12.

År	2009	2010	2011	2012	2013
Kontanter og bankinnskudd	299 382	234 021	328 785	234 419	203 305
Andre krav	88 923	189 583	141 566	259 257	281 689
Omløpsmidler, jordbruk	35 295	37 410	41 899	48 536	60 896
Omløpsmidler, skogbruk	1 077	1 077	429		
Omløpsmidler, tilleggsnæringer	135	289	269	269	
Omløpsmidler, andre næringer	16 148	20 950	20 085	30 285	52 460
<b>Omløpsmidler i alt</b>	<b>440 960</b>	<b>483 330</b>	<b>533 033</b>	<b>572 765</b>	<b>598 350</b>
Anleggsmidler, jordbruk	1 172 700	1 395 377	1 466 894	1 751 228	1 912 114
Anleggsmidler, skogbruk	43 529	42 011	37 764	36 140	32 478
Anleggsmidler, tilleggsnæringer	110 036	160 528	145 017	144 068	240 826
Anleggsmidler, andre næringer	42 031	13 446	10 643	50 720	22 944
Privat hovedbygninger	382 183	371 467	370 508	369 575	418 918
Privat, annet	178 731	191 624	183 921	216 225	341 177
<b>Anleggsmidler i alt</b>	<b>1 929 209</b>	<b>2 174 453</b>	<b>2 214 746</b>	<b>2 567 956</b>	<b>2 968 458</b>
<b>Eiendeler i alt</b>	<b>2 370 169</b>	<b>2 657 783</b>	<b>2 747 779</b>	<b>3 140 721</b>	<b>3 566 808</b>
Eiendeler i jordbruket	1 207 995	1 432 787	1 508 793	1 799 764	1 973 010
Kortsiktig gjeld	185 608	240 411	233 176	444 686	752 256
Langsiktig gjeld	1 397 873	1 696 226	1 709 005	1 849 734	2 051 809
<b>Gjeld i alt</b>	<b>1 583 481</b>	<b>1 936 638</b>	<b>1 942 181</b>	<b>2 294 420</b>	<b>2 804 066</b>
Endring i året, kroner	136 491	75 784	-24 775	143 692	333 355
<b>Egenkapital</b>	<b>786 688</b>	<b>721 146</b>	<b>805 598</b>	<b>846 301</b>	<b>762 742</b>
Egenkapitalprosent	33	27	29	27	21
Endring i året (sparing)	128 041	20 922	116 199	68 526	11 626
<b>Arbeidskapital</b>	<b>255 352</b>	<b>242 918</b>	<b>299 857</b>	<b>128 079</b>	<b>-153 906</b>
Endring i året	258 791	36 712	58 386	-84 143	-187 413
1) Kalkulasjonsrente	3,0 %	3,0 %	3,0 %	3,0 %	3,0 %

## Nordland, alle bruk, alle driftsformer

**Tabell 12a. Produksjonstekniske data og oppnådde priser**

År	2009	2010	2011	2012	2013
Antall bruk	59	59	61	63	62
Brukers alder	50	49	50	50	50
<b>Arealfordeling og avling</b>					
Korn, daa	3,4	5,3	5,0	4,6	4,3
Grovfôr, daa	319,1	334,5	331,5	339,2	349,8
Annet areal, daa	2,6	2,3	2,1	1,5	0,8
Jordbruksareal, daa	325,1	342,1	338,6	345,3	354,9
- herav leid areal, daa	139,3	148,4	139,4	148,1	169,3
Korn, FEm pr daa	210	291	183	265	119
Grovfôr, FEm pr daa	279	261	291	282	269
Jordbruksareal, FEm pr daa	277	260	288	281	267
<b>Husdyrproduksjon</b>					
Antall årskyr	13,7	13,9	13,8	15,3	16,6
Kumelk, liter omsatt	91 952	93 175	89 709	101 685	110 881
Produsert melk pr årsku, kg	7 305	7 219	7 009	7 120	7 181
Storfekjøtt, kg omsatt	4 750	4 211	4 239	4 514	4 878
Antall vinterfôra sauer (vfs)	27	37	34	33	34
Kg kjøtt pr vfs	27	26	26	27	25
Ull, kg omsatt pr vfs	4,7	4,0	4,2	3,4	4,4
Årsgeiter	5,8	7,4	6,1	6,3	7,3
Geitemelk, liter omsatt	4028	4904	3856	4448	4809
Produsert melk pr årsgeit, kg	745	697	684	769	711
<b>Arbeidsforbruk, timer</b>					
Bruker	1 911	2 015	2 008	1 922	2 010
Ektefelle	451	444	445	448	439
Barn under 17 år	7	5	9	7	5
Sum familie	2 369	2 464	2 461	2 377	2 454
Leid arbeid	808	824	781	818	839
Sum timer i jordbruket	3 177	3 288	3 242	3 195	3 293
Sum timer familie i skogbruket	24	25	25	26	23
Sum timer i tilleggsnæring	133	154	137	131	148
Familiens arbeid på nyanlegg	121	34	49	58	137
Familiens arb. i annen virksomhet i alt	1 074	1 008	982	890	862
<b>Oppnådde priser</b>					
Kumelk, kr pr l	3,96	4,37	4,43	4,75	4,68
Kukjøtt, kr pr kg	33,43	33,66	34,82	37,49	42,45
Annet storfekjøtt, kr pr kg	38,46	39,27	40,72	43,26	47,85
Sau- og lammekjøtt, kr pr kg	34,69	35,72	38,77	40,31	44,35
Ull, kr pr kg	29,30	27,92	32,16	34,61	34,30
Geitemelk, kr pr l	5,40	5,66	5,82	6,15	6,11

**Tabell 12b. Nettoinvesteringer**

År	2009	2010	2011	2012	2013
Jord, grøfter og vannanlegg	11 054	8 064	12 537	7 798	12 185
Driftsbygninger	297 313	7 318	-29 275	105 133	260 269
Maskiner og redskap	35 166	18 871	33 553	17 666	48 076
Melkekvote (ku og geit)	20 142	6 755	7 398	7 188	8 595
Sum nettoinvesteringer	363 674	41 008	24 212	137 784	329 125

1) Inkl. nyttet halmavling

## Nordland, alle bruk, alle driftsformer

**Tabell 12c. Produksjonsinntekter pr bruk**

År	2009	2010	2011	2012	2013
Korn	1 064	2 307	1 532	1 423	1 069
Andre planteprodukter	20 025	11 680	22 706	11 706	18 342
<b>Planteprodukter i alt</b>	<b>21 089</b>	<b>13 987</b>	<b>24 238</b>	<b>13 129</b>	<b>19 411</b>
Storfe, melk	364 038	406 800	397 000	483 429	519 001
Storfe, livdyr	7 272	11 215	15 733	22 651	18 132
Kuslakt	65 768	71 256	65 787	77 852	94 922
Annet storfeslakt	118 429	101 184	108 950	129 765	161 988
Sauer, livdyr og slakt	32 597	44 748	40 149	44 381	50 371
Ull	3 711	4 712	4 605	3 932	5 328
Geiter, melk	21 759	27 740	22 442	27 349	29 391
Geiter, livdyr og slakt	684	427	748	934	1 013
Andre inntekter, husdyrholdet	98 630	126 780	134 298	130 813	105 410
<b>Husdyrprodukt i alt</b>	<b>712 888</b>	<b>794 862</b>	<b>789 713</b>	<b>921 107</b>	<b>985 555</b>
Kulturlandskapsstøtte <sup>1)</sup>	56 535	59 334	59 734	60 148	61 285
Arealstøtte, grovfôr	48 710	50 066	57 511	65 880	64 952
Arealstøtte, annet	839	686	580	523	487
Tilsk. til husdyr (inkl. driftstilsk. sau i 2008)	93 255	101 650	107 021	116 502	122 636
Bunnfradrag	-3 237	-3 102	-3 164	-3 143	-3 065
Driftstilskudd melk geit	3 641	4 454	4 869	5 571	4 919
Distriktsstilskudd geit	3 277	10 035	3 147	3 474	4 425
Grunnstilskudd geit	10 769	8 428	11 674	13 578	14 918
Driftstilskudd melk/Driftstilsk. kjøttfeprod.	53 249	62 100	71 588	83 393	90 373
Distriktsstilskudd storfe	112 561	109 511	107 973	117 401	132 491
Distriktsstilskudd sau	9 252	12 735	10 960	11 026	11 948
Grunnstilskudd sau	2 550	3 454	3 228	2 986	3 303
Beitetilskudd	19 695	28 929	34 533	34 099	36 757
Regionale miljøtilskudd	8 103	8 399	10 596	10 648	9 955
Refunderte avløserutgifter	64 253	61 565	70 588	64 578	69 073
Andre tilskudd	35 972	28 622	39 022	21 885	25 050
<b>Tilskudd i alt</b>	<b>519 423</b>	<b>546 867</b>	<b>589 860</b>	<b>608 549</b>	<b>649 508</b>
Leieinntekter, traktor og redskap	12 045	13 349	14 764	14 308	20 966
Andre inntekter	516	6 674	2 651	3 634	15 059
<b>Produksjonsinntekter i alt</b>	<b>1 265 961</b>	<b>1 375 739</b>	<b>1 421 226</b>	<b>1 560 729</b>	<b>1 690 498</b>

**Tabell 12d. Kostnader pr bruk**

År	2009	2010	2011	2012	2013
Kraftfôr	243 024	257 193	255 589	293 952	314 292
Andre fôrkostnader inkl. beiteleie	12 978	22 558	22 319	18 382	21 090
Såvarer	4 690	5 683	5 135	6 335	9 939
Handelsgjødsel og kalk	56 525	43 749	55 257	53 172	59 379
Plantevernmidler	1 204	1 201	833	842	1 331
Konserveringsmidler	6 038	6 903	8 191	7 435	7 236
Andre forbruksartikler m.v.	69 941	75 273	83 101	90 339	93 308
Kjøp av dyr	70 556	64 890	61 958	72 338	72 800
<b>Sum variable kostnader</b>	<b>464 956</b>	<b>477 451</b>	<b>492 384</b>	<b>542 794</b>	<b>579 375</b>
Leid arbeid	106 550	102 855	107 321	122 859	129 718
Drivstoff	25 728	25 826	34 033	35 288	39 593
Vedl.h. jord, veger, grøfter og vannanl.	4 106	3 425	8 093	4 613	5 526
Vedl.h. driftsbygninger	27 430	35 211	35 935	37 696	37 235
Vedl.h. traktor og maskiner	56 862	60 694	60 150	65 409	69 773
Avskr. jord, veger, grøfter og vannanl.	943	808	630	500	534
Avskr. driftsbygninger	52 630	65 891	68 127	77 180	83 096
Avskr. traktor og maskiner	44 389	49 808	55 543	61 908	70 323
Maskinleie	55 801	63 618	67 099	70 417	64 917
Leie av bygninger <sup>2)</sup>	474	1 812	608	960	24
Leie av kvote <sup>2)</sup>	3 600	5 667	5 026	9 865	11 224
Andre faste kostnader	108 477	127 519	129 304	127 515	138 330
<b>Sum faste kostnader</b>	<b>486 991</b>	<b>544 051</b>	<b>571 914</b>	<b>614 232</b>	<b>650 292</b>
<b>Kostnader i alt</b>	<b>951 947</b>	<b>1 021 502</b>	<b>1 064 297</b>	<b>1 157 026</b>	<b>1 229 667</b>
Netto mek.kostnader pr FEm totalavl.	2,03	2,25	2,22	2,41	2,55
Netto mekaniseringskostnader pr daa	560	584	639	679	679

<sup>1)</sup> Var tidligere en del av arealtilskuddet

<sup>2)</sup> Var tidligere regnet inn i maskinleie

## Nordland, alle bruk, alle driftsformer

Tabell 12e. Resultatregning

År	2009	2010	2011	2012	2013
<b>Resultatregning i jordbruket</b>					
Driftsoverskudd	314 014	354 237	356 929	403 703	460 831
- Renter av jordbruksaktiva <sup>1)</sup>	61 109	72 535	76 224	82 955	93 122
Familiens arbeidsfortjeneste	252 904	281 702	280 705	320 748	367 709
Familiens arbeidsfortjeneste pr årsverk	185 595	197 930	199 565	234 616	261 063
Lønnsevne	359 454	384 557	388 026	443 607	497 427
Lønnsevne pr. time	113,13	116,97	119,68	138,83	151,03
Vederlag til arbeid og egenkap. pr årsv.	208 793	216 832	219 037	251 431	273 475
<b>Regnskapssammendrag</b>					
Driftsoverskudd, jordbruk	314 014	354 237	356 929	403 703	460 831
Driftsoverskudd, skogbruk	2 944	2 452	2 809	6 559	3 965
Driftsoverskudd, tilleggsnæringer	35 252	31 393	40 112	38 441	38 316
Driftsoverskudd, andre næringer	13 416	20 343	20 408	32 968	27 853
Lønnsinntekt	208 851	215 525	212 173	206 074	199 161
Pensjoner og sykepenger	57 390	52 444	59 437	58 124	74 594
Gevinst/utbytte verdipapir	76	439	15 336	6 270	15 547
Familiens arbeid på nyanlegg	18 245	5 289	7 906	9 709	22 314
Renteinntekter	8 176	6 314	7 056	8 722	10 013
- Renteutgifter	91 064	101 106	115 322	134 360	150 350
- Kårutgifter	2 134	2 787	2 922	1 890	2 346
Nettoinntekt	565 166	584 542	603 922	634 319	699 897
Privatforbruk ekskl. skatt	367 828	411 801	407 516	408 407	424 969
Betalte skatter	136 059	137 262	155 011	157 114	173 640

Tabell 12f. Balanse og arbeidskapital pr 31.12.

År	2009	2010	2011	2012	2013
Kontanter og bankinnskudd	261 931	276 010	284 254	331 778	359 678
Andre krav	207 575	178 717	178 448	228 027	222 389
Omløpsmidler, jordbruk	184 267	178 227	209 316	201 540	225 719
Omløpsmidler, skogbruk	222	137	133	318	1 052
Omløpsmidler, tilleggsnæringer	1 492	1 153	793	1 624	2 002
Omløpsmidler, andre næringer	33 159	49 381	41 899	47 194	130 913
<b>Omløpsmidler i alt</b>	<b>688 647</b>	<b>683 625</b>	<b>714 843</b>	<b>810 481</b>	<b>941 753</b>
Anleggsmidler, jordbruk	2 045 508	2 261 133	2 361 244	2 637 450	3 060 267
Anleggsmidler, skogbruk	64 662	65 090	81 149	90 741	89 499
Anleggsmidler, tilleggsnæringer	46 802	69 534	92 310	105 198	130 056
Anleggsmidler, andre næringer	30 625	40 607	68 793	75 746	70 183
Privat hovedbygninger	320 004	337 088	378 406	395 875	397 313
Privat, annet	143 671	148 294	166 665	174 625	195 458
<b>Anleggsmidler i alt</b>	<b>2 651 271</b>	<b>2 921 746</b>	<b>3 148 567</b>	<b>3 479 634</b>	<b>3 942 776</b>
<b>Eiendeler i alt</b>	<b>3 339 918</b>	<b>3 605 371</b>	<b>3 863 410</b>	<b>4 290 115</b>	<b>4 884 530</b>
Eiendeler i jordbruket	2 229 775	2 439 360	2 570 559	2 838 990	3 285 986
Kortsiktig gjeld	380 869	410 834	462 550	505 198	844 743
Langsiktig gjeld	1 766 798	1 952 158	2 104 915	2 282 680	2 378 024
<b>Gjeld i alt</b>	<b>2 147 667</b>	<b>2 362 992</b>	<b>2 567 465</b>	<b>2 787 878</b>	<b>3 222 767</b>
Endring i året, kroner	359 430	54 943	96 407	219 019	399 861
<b>Egenkapital</b>	<b>1 192 250</b>	<b>1 242 379</b>	<b>1 295 945</b>	<b>1 502 237</b>	<b>1 661 762</b>
Egenkapitalprosent	36	34	34	35	34
Endring i året (sparing)	94 268	52 002	56 303	88 371	107 755
<b>Arbeidskapital</b>	<b>307 778</b>	<b>272 791</b>	<b>252 293</b>	<b>305 283</b>	<b>97 010</b>
Endring i året	180 350	31 706	-7 129	42 792	-253 935
1) Kalkulasjonsrente	3,0 %	3,0 %	3,0 %	3,0 %	3,0 %

## Troms, alle bruk, alle driftsformer

**Tabell 13a. Produksjonstekniske data og oppnådde priser**

År	2009	2010	2011	2012	2013
Antall bruk	35	32	34	34	35
Brukers alder	49	48	49	48	47
<b>Arealfordeling og avling</b>					
Korn, daa					
Grovfôr, daa	267,6	284,3	301,7	295,9	318,4
Annet areal, daa	0,8	1,5	0,4	8,6	0,5
Jordbruksareal, daa	268,4	285,8	302,1	304,4	318,9
- herav leid areal, daa	138,0	158,7	174,5	175,4	186,2
Korn, FEm pr daa	1)				
Grovfôr, FEm pr daa	224	140	203	205	218
Jordbruksareal, FEm pr daa	224	140	203	200	219
<b>Husdyrproduksjon</b>					
Antall årskyr	7,5	8,3	8,0	7,8	8,0
Kumelk, liter omsatt	53 333	57 915	55 282	54 276	54 987
Produsert melk pr årsku, kg	7 623	7 466	7 386	7 429	7 371
Storfekjøtt, kg omsatt	2 165	2 529	1 672	2 226	2 403
Antall vinterfôra sauer (vfs)	39	31	36	39	44
Kg kjøtt pr vfs	26	24	28	26	29
Ull, kg omsatt pr vfs	4,4	4,1	4,2	4,5	4,0
Årsgeiter	24,3	28,7	33,9	37,9	31,7
Geitemelk, liter omsatt	16803	19842	21608	25078	19037
Produsert melk pr årsgeit, kg	760	751	685	707	637
<b>Arbeidsforbruk, timer</b>					
Bruker	1 791	1 754	1 788	1 784	1 805
Ektefelle	453	420	466	431	348
Barn under 17 år	15	37	34	36	25
Sum familie	2 259	2 211	2 289	2 251	2 179
Leid arbeid	626	799	799	848	900
Sum timer i jordbruket	2 885	3 010	3 088	3 099	3 078
Sum timer familie i skogbruket	29	35	42	19	14
Sum timer i tilleggsnæring	108	111	148	149	203
Familiens arbeid på nyanlegg	19	41	83	58	61
Familiens arb. i annen virksomhet i alt	1 292	1 380	1 316	1 151	1 113
<b>Oppnådde priser</b>					
Kumelk, kr pr l	4,00	4,27	4,40	4,80	4,63
Kukjøtt, kr pr kg	33,29	33,72	35,18	37,58	43,32
Annet storfekjøtt, kr pr kg	39,69	39,68	40,51	43,26	49,29
Sau- og lammekjøtt, kr pr kg	36,49	36,63	38,08	41,66	47,98
Ull, kr pr kg	30,42	25,51	34,12	33,37	35,73
Geitemelk, kr pr l	4,82	5,38	5,58	6,03	6,08

**Tabell 13b. Nettoinvesteringer**

År	2009	2010	2011	2012	2013
Jord, grøfter og vannanlegg	4 726	1 976	5 873	17 643	23 800
Driftsbygninger	-17 947	2 293	1 187	33 279	50 617
Maskiner og redskap	36 499	14 576	37 425	32 987	27 510
Melkekvote (ku og geit)	10 281	6 032	3 746	14 539	2 955
Sum nettoinvesteringer	33 559	24 877	48 230	98 448	104 882

1) Inkl. nyttet halmavling

## Troms, alle bruk, alle driftsformer

Tabell 13c. Produksjonsinntekter pr bruk

År	2009	2010	2011	2012	2013
Korn					
Andre planteprodukter	16 406	5 923	34 421	12 476	22 358
<b>Planteprodukter i alt</b>	<b>16 406</b>	<b>5 923</b>	<b>34 421</b>	<b>12 476</b>	<b>22 358</b>
Storfe, melk	213 400	247 042	243 027	260 653	254 786
Storfe, livdyr	8 189	9 891	8 023	5 278	11 672
Kuslakt	29 220	33 455	32 901	39 200	45 280
Annet storfeslakt	57 948	58 339	42 750	57 516	73 615
Sauer, livdyr og slakt	43 984	43 915	41 307	47 471	67 157
Ull	5 268	3 389	5 181	6 287	6 134
Geiter, melk	80 933	106 772	120 522	151 301	115 740
Geiter, livdyr og slakt	4 412	1 567	739	3 515	2 933
Andre inntekter, husdyrholdet	1 034	1 003	182	7 375	5 992
<b>Husdyrprodukt i alt</b>	<b>444 389</b>	<b>505 373</b>	<b>494 632</b>	<b>578 595</b>	<b>583 309</b>
Kulturlandskapstilskudd <sup>1)</sup>	50 022	54 095	54 754	53 663	58 094
Arealtilskudd, grovfôr	45 965	51 181	58 850	65 179	68 466
Arealtilskudd, annet	816	289	357	333	449
Tilsk. til husdyr (inkl. driftstilsk. sau i 2008)	89 534	91 549	100 515	118 794	125 919
Bunnfradrag	-3 000	-3 000	-3 000	-3 000	-3 000
Driftstilskudd melk geit	20 457	27 375	32 029	37 853	29 629
Distriktsstilskudd geit	20 085	23 683	25 025	31 143	22 731
Grunntilskudd geit	49 390	61 801	65 581	78 292	59 686
Driftstilskudd melk/Driftstilsk. kjøttfeprod.	32 646	41 063	44 026	48 417	54 957
Distriktsstilskudd storfe	79 108	90 250	76 589	82 082	85 282
Distriktsstilskudd sau	13 518	10 132	13 193	12 891	15 929
Grunntilskudd sau	3 784	2 963	3 903	3 610	4 333
Beitetilskudd	21 501	26 882	33 072	35 286	40 782
Regionale miljøtilskudd	8 801	7 479	7 868	8 714	8 441
Refunderte avløserutgifter	57 523	61 442	73 795	70 816	77 452
Andre tilskudd	12 812	91 863	37 462	17 880	11 602
<b>Tilskudd i alt</b>	<b>502 961</b>	<b>639 047</b>	<b>624 019</b>	<b>661 954</b>	<b>660 752</b>
Leieinntekter, traktor og redskap	13 905	12 462	19 639	23 318	39 966
Andre inntekter	8 822	13 438	401	5 199	6 622
<b>Produksjonsinntekter i alt</b>	<b>986 482</b>	<b>1 176 242</b>	<b>1 173 113</b>	<b>1 281 542</b>	<b>1 313 007</b>

Tabell 13d. Kostnader pr bruk

År	2009	2010	2011	2012	2013
Kraftfôr	149 973	168 803	185 865	190 965	191 225
Andre førkostnader inkl. beiteleie	10 564	47 706	27 109	17 014	17 506
Såvarer	3 259	9 936	4 405	3 498	6 567
Handelsgjødsel og kalk	34 851	36 396	44 132	43 560	45 157
Plantevernmidler	892	282	494	391	204
Konserveringsmidler	5 235	5 016	4 563	4 724	6 110
Andre forbruksartikler m.v.	47 232	56 981	57 890	67 222	69 862
Kjøp av dyr	5 821	10 741	9 453	8 520	24 084
<b>Sum variable kostnader</b>	<b>257 828</b>	<b>335 862</b>	<b>333 910</b>	<b>335 895</b>	<b>360 715</b>
Leid arbeid	88 159	111 522	122 022	138 334	152 549
Drivstoff	18 375	20 330	28 286	29 312	36 881
Vedl.h. jord, veger, grøfter og vannanl.	1 935	2 795	3 060	2 354	3 148
Vedl.h. driftsbygninger	35 295	34 189	34 685	36 925	40 190
Vedl.h. traktor og maskiner	47 347	53 332	65 143	65 401	68 968
Avskr. jord, veger, grøfter og vannanl.	617	688	688	715	729
Avskr. driftsbygninger	39 546	47 095	48 303	51 082	52 852
Avskr. traktor og maskiner	38 092	47 110	50 691	50 681	63 087
Maskinleie	39 039	54 824	65 744	87 571	110 453
Leie av bygninger <sup>2)</sup>	656	906	819	897	310
Leie av kvote <sup>2)</sup>			390	394	383
Andre faste kostnader	86 691	99 274	108 949	111 176	117 981
<b>Sum faste kostnader</b>	<b>395 751</b>	<b>472 066</b>	<b>528 780</b>	<b>574 840</b>	<b>647 530</b>
<b>Kostnader i alt</b>	<b>653 579</b>	<b>807 928</b>	<b>862 690</b>	<b>910 735</b>	<b>1 008 245</b>
Netto mek.kostnader pr FEm totalavl.	2,29	4,38	3,32	3,66	3,67
Netto mekaniseringskostnader pr daa	514	613	673	732	802

1) Var tidligere en del av arealtilskuddet

2) Var tidligere regnet inn i maskinleie

## Troms, alle bruk, alle driftsformer

Tabell 13e. Resultatregning

År	2009	2010	2011	2012	2013
<b>Resultatregning i jordbruket</b>					
Driftsoverskudd	332 903	368 314	310 423	370 807	304 762
- Renter av jordbruksaktiva <sup>1)</sup>	40 914	48 720	50 471	53 029	58 601
Familiens arbeidsfortjeneste	291 989	319 594	259 952	317 778	246 161
Familiens arbeidsfortjeneste pr årsverk	231 617	254 523	203 540	255 239	199 792
Lønnsevne	380 148	431 116	381 974	456 111	398 709
Lønnsevne pr. time	131,79	143,22	123,70	147,19	129,52
Vederlag til arbeid og egenkap. pr årsv.	250 428	277 113	240 667	282 819	252 229
<b>Regnskapssammendrag</b>					
Driftsoverskudd, jordbruk	332 903	368 314	310 423	370 807	304 762
Driftsoverskudd, skogbruk	7 232	1 084	422	1 602	261
Driftsoverskudd, tilleggsnæringer	22 888	20 651	16 400	24 055	46 116
Driftsoverskudd, andre næringer	27 787	67 149	54 271	27 430	34 774
Lønnsinntekt	245 221	264 571	251 680	249 630	250 271
Pensjoner og sykepenger	78 714	52 505	65 158	57 848	58 748
Gevinst/utbytte verdipapir	5	499	1 342	1 604	5 381
Familiens arbeid på nyanlegg	2 796	6 153	12 998	9 503	10 469
Renteinntekter	6 742	12 681	13 647	15 728	19 918
- Renteutgifter	56 771	56 578	59 694	66 497	70 693
- Kårutgifter	386	422	538		
Nettoinntekt	667 131	736 607	666 109	691 710	660 008
Privatforbruk ekskl. skatt	414 506	419 565	429 930	421 930	394 610
Betalte skatter	147 335	163 307	168 429	177 486	155 091

Tabell 13f. Balanse og arbeidskapital pr 31.12.

År	2009	2010	2011	2012	2013
Kontanter og bankinnskudd	308 231	578 486	577 217	582 908	565 780
Andre krav	110 197	218 337	196 039	218 111	245 057
Omløpsmidler, jordbruk	100 212	103 222	112 580	107 568	131 569
Omløpsmidler, skogbruk	1 539	1 594	1 618	2 059	2 000
Omløpsmidler, tilleggsnæringer	2 604	1 953	2 385	3 363	2 406
Omløpsmidler, andre næringer	41 774	52 769	48 561	51 974	113 264
<b>Omløpsmidler i alt</b>	<b>564 558</b>	<b>956 361</b>	<b>938 400</b>	<b>965 984</b>	<b>1 060 076</b>
Anleggsmidler, jordbruk	1 282 908	1 531 772	1 604 396	1 712 491	1 887 218
Anleggsmidler, skogbruk	29 482	39 830	38 603	25 854	32 462
Anleggsmidler, tilleggsnæringer	82 179	113 259	104 393	81 759	67 346
Anleggsmidler, andre næringer	33 891	42 510	44 151	53 681	65 534
Privat hovedbygninger	524 230	538 792	508 497	477 898	560 346
Privat, annet	203 302	213 784	231 579	219 134	248 764
<b>Anleggsmidler i alt</b>	<b>2 155 992</b>	<b>2 479 947</b>	<b>2 531 620</b>	<b>2 570 817</b>	<b>2 861 671</b>
<b>Eiendeler i alt</b>	<b>2 720 550</b>	<b>3 436 308</b>	<b>3 470 020</b>	<b>3 536 801</b>	<b>3 921 746</b>
Eiendeler i jordbruket	1 383 120	1 634 994	1 716 976	1 820 059	2 018 787
Kortsiktig gjeld	217 764	230 393	236 311	315 618	369 993
Langsiktig gjeld	1 118 269	1 305 087	1 344 789	1 375 139	1 528 225
<b>Gjeld i alt</b>	<b>1 336 033</b>	<b>1 535 480</b>	<b>1 581 100</b>	<b>1 690 757</b>	<b>1 898 217</b>
Endring i året, kroner	33 619	41 813	11 038	77 587	107 668
<b>Egenkapital</b>	<b>1 384 516</b>	<b>1 900 828</b>	<b>1 888 919</b>	<b>1 846 044</b>	<b>2 023 529</b>
Egenkapitalprosent	51	55	54	52	52
Endring i året (sparing)	128 067	150 888	97 189	104 844	164 953
<b>Arbeidskapital</b>	<b>346 793</b>	<b>725 969</b>	<b>702 089</b>	<b>650 366</b>	<b>690 083</b>
Endring i året	34 081	100 909	23 509	15 294	31 092
1) Kalkulasjonsrente	3,0 %	3,0 %	3,0 %	3,0 %	3,0 %



## Finmark, alle bruk, alle driftsformer

**Tabell 14a. Produksjonstekniske data og oppnådde priser**

År	2009	2010	2011	2012	2013
Antall bruk	13	12	12	13	12
Brukers alder	46	44	45	45	48
<b>Arealfordeling og avling</b>					
Korn, daa				3,8	
Grovfôr, daa	340,5	322,8	356,0	382,7	400,2
Annet areal, daa	2,2	4,5	2,8	2,2	2,2
Jordbruksareal, daa	342,7	327,3	358,8	388,8	402,3
- herav leid areal, daa	129,1	138,4	173,6	193,3	198,6
Korn, FEm pr daa				175	
Grovfôr, FEm pr daa	258	260	247	264	253
Jordbruksareal, FEm pr daa	258	257	247	262	253
<b>Husdyrproduksjon</b>					
Antall årskyr	18,0	18,0	16,0	19,6	21,8
Kumelk, liter omsatt	116 090	123 675	109 811	144 744	158 676
Produsert melk pr årsku, kg	7 045	7 345	7 348	7 877	7 764
Storfekjøtt, kg omsatt	3 850	3 612	2 532	2 573	3 522
Antall vinterfôra sauer (vfs)	18	32	40	25	28
Kg kjøtt pr vfs	31	30	31	33	29
Ull, kg omsatt pr vfs	5,4	5,5	5,9	3,8	6,3
Årsgeiter					
Geitemelk, liter omsatt					
Produsert melk pr årsgeit, kg					
<b>Arbeidsforbruk, timer</b>					
Bruker	2 021	1 984	2 055	2 208	2 137
Ektefelle	403	417	280	324	337
Barn under 17 år	38	41	27	29	53
Sum familie	2 462	2 443	2 362	2 560	2 527
Leid arbeid	540	697	472	508	656
Sum timer i jordbruket	3 002	3 140	2 833	3 069	3 184
Sum timer familie i skogbruket	6	13	7	14	18
Sum timer i tilleggsnæring	39	58	31	43	110
Familiens arbeid på nyanlegg	5	58	63	74	230
Familiens arb. i annen virksomhet i alt	1 371	1 292	1 414	966	925
<b>Oppnådde priser</b>					
Kumelk, kr pr l	4,04	4,28	4,38	4,69	4,54
Kukjøtt, kr pr kg	33,45	34,03	35,69	42,69	41,01
Annet storfekjøtt, kr pr kg	37,40	37,46	36,17	35,01	44,48
Sau- og lammekjøtt, kr pr kg	39,48	37,22	40,45	39,11	47,82
Ull, kr pr kg	22,01	28,99	27,74	36,64	32,69
Geitemelk, kr pr l					

**Tabell 14b. Nettoinvesteringer**

År	2009	2010	2011	2012	2013
Jord, grøfter og vannanlegg	-3 203	6 184	1 706	12 921	1 160
Driftsbygninger	-29 203	-32 923	-41 533	280 732	620 369
Maskiner og redskap	35 928	89 778	-57 184	147 367	-10 333
Melkekvote (ku og geit)	29 130	16 495	17 155	16 044	31 326
Sum nettoinvesteringer	32 652	79 534	-79 858	457 064	642 521

1) Inkl. nyttet halmavling

## Finmark, alle bruk, alle driftsformer

Tabell 14c. Produksjonsinntekter pr bruk

År	2009	2010	2011	2012	2013
Korn					
Andre planteprodukter	36 366	3 692	36 182	17 282	33 900
<b>Planteprodukter i alt</b>	<b>36 366</b>	<b>3 692</b>	<b>36 182</b>	<b>17 282</b>	<b>33 900</b>
Storfe, melk	468 485	529 717	480 931	678 811	720 080
Storfe, livdyr	10 249	14 272	8 486	16 704	17 944
Kuslakt	58 073	72 476	64 640	73 177	96 714
Annet storfeslakt	92 834	60 542	35 214	48 566	90 759
Sauer, livdyr og slakt	21 386	39 626	62 510	35 060	40 233
Ull	2 111	5 073	6 630	3 517	6 822
Geiter, melk					
Geiter, livdyr og slakt					
Andre inntekter, husdyrholdet					
<b>Husdyrprodukt i alt</b>	<b>653 137</b>	<b>721 706</b>	<b>658 410</b>	<b>855 835</b>	<b>972 552</b>
Kulturlandskapstilskudd <sup>1)</sup>	61 035	61 120	62 521	77 158	71 121
Arealtilskudd, grovfôr	58 447	84 477	86 295	95 858	107 847
Arealtilskudd, annet	2 608	2 175	2 722	1 830	1 601
Tilsk. til husdyr (inkl. driftstilsk. sau i 2008)	91 141	99 451	103 150	105 940	115 197
Bunnfradrag	-3 231	-3 500	-3 250	-3 231	-3 250
Driftstilskudd melk geit					
Distriktstilskudd geit					
Grunntilskudd geit					
Driftstilskudd melk/Driftstilsk. kjøttfeprod.	61 846	67 477	67 733	91 800	93 677
Distriktstilskudd storfe	239 154	250 863	216 806	275 132	308 837
Distriktstilskudd sau	7 037	14 889	17 581	11 218	11 246
Grunntilskudd sau	2 092	4 321	5 057	3 091	3 059
Beitetilskudd	18 595	26 223	35 886	26 392	31 002
Regionale miljøtilskudd	9 870	11 219	6 238	2 731	6 984
Refunderte avløserutgifter	52 610	61 961	67 169	54 788	59 002
Andre tilskudd	6 107	11 388	11 750	8 977	14 004
<b>Tilskudd i alt</b>	<b>607 310</b>	<b>692 063</b>	<b>679 656</b>	<b>751 683</b>	<b>820 326</b>
Leieinntekter, traktor og redskap	6 923	12 693	7 669	9 705	15 388
Andre inntekter	15 762		1 912		
<b>Produksjonsinntekter i alt</b>	<b>1 319 499</b>	<b>1 430 154</b>	<b>1 383 828</b>	<b>1 634 505</b>	<b>1 842 165</b>

Tabell 14d. Kostnader pr bruk

År	2009	2010	2011	2012	2013
Kraftfôr	221 502	246 720	231 618	290 003	331 960
Andre fôrkostnader inkl. beiteleie	25 147	35 369	12 705	5 258	19 195
Såvarer	8 197	6 401	8 416	6 252	8 684
Handelsgjødsele og kalk	42 698	42 426	61 130	76 025	80 225
Plantevernmidler	719	234	521	1 203	598
Konserveringsmidler	6 245	5 046	8 651	6 583	8 679
Andre forbruksartikler m.v.	65 776	82 012	65 422	98 374	111 951
Kjøp av dyr	35 996	11 947	10 216	4 531	33 899
<b>Sum variable kostnader</b>	<b>406 280</b>	<b>430 155</b>	<b>398 679</b>	<b>488 228</b>	<b>595 190</b>
Leid arbeid	87 377	106 728	75 257	77 955	113 641
Drivstoff	27 667	33 316	37 579	35 547	47 251
Vedl.h. jord, veger, grøfter og vannanl.	3 785	1 366	480	397	2 667
Vedl.h. driftsbygninger	33 028	38 813	33 201	47 241	35 314
Vedl.h. traktor og maskiner	61 213	54 728	53 377	55 827	93 134
Avskr. jord, veger, grøfter og vannanl.	594	146	214	198	146
Avskr. driftsbygninger	59 862	64 319	51 288	51 325	69 660
Avskr. traktor og maskiner	56 883	74 930	71 424	77 555	82 321
Maskinleie	30 853	44 999	46 119	62 074	73 308
Leie av bygninger <sup>2)</sup>		145		413	
Leie av kvote <sup>2)</sup>	7 940	9 518	14 150	13 062	9 518
Andre faste kostnader	109 790	113 000	127 111	135 056	154 853
<b>Sum faste kostnader</b>	<b>478 994</b>	<b>542 425</b>	<b>510 200</b>	<b>556 649</b>	<b>681 812</b>
<b>Kostnader i alt</b>	<b>885 274</b>	<b>972 580</b>	<b>908 879</b>	<b>1 044 877</b>	<b>1 277 001</b>
Netto mek.kostnader pr FEm totalav.	2,09	2,55	2,49	2,37	2,98
Netto mekaniseringskostnader pr daa	541	656	615	620	754

1) Var tidligere en del av arealtilskuddet

2) Var tidligere regnet inn i maskinleie

## Finmark, alle bruk, alle driftsformer

Tabell 14e. Resultatregning

År	2009	2010	2011	2012	2013
<b>Resultatregning i jordbruket</b>					
Driftsoverskudd	434 225	457 574	474 949	589 628	565 164
- Renter av jordbruksaktiva <sup>1)</sup>	67 243	71 250	64 247	72 444	93 953
Familiens arbeidsfortjeneste	366 982	386 323	410 702	517 184	471 211
Familiens arbeidsfortjeneste pr årsverk	269 663	286 041	316 662	363 347	338 447
Lønnsevne	454 359	493 052	485 959	595 139	584 852
Lønnsevne pr. time	151,33	157,03	171,52	193,93	183,70
Vederlag til arbeid og egenkap. pr årsv.	286 536	303 752	328 155	369 494	356 574
<b>Regnskapssammendrag</b>					
Driftsoverskudd, jordbruk	434 225	457 574	474 949	589 628	565 164
Driftsoverskudd, skogbruk	- 165	419	- 533	364	379
Driftsoverskudd, tilleggsnæringer	11 200	19 686	9 604	10 979	30 365
Driftsoverskudd, andre næringer	33 874	68 297	64 585	18 996	21 187
Lønnsinntekt	228 176	231 774	257 010	191 184	206 608
Pensjoner og sykepenger	40 922	27 357	17 617	35 158	25 283
Gevinst/utbytte verdipapir	77	183	25		15 996
Familiens arbeid på nyanlegg	665	8 490	9 509	11 695	37 295
Renteinntekter	8 122	7 339	5 040	6 551	7 033
- Renteutgifter	88 876	77 227	72 228	80 932	94 564
- Kårutgifter	1 385	2 000			
Nettoinntekt	666 836	741 893	765 579	783 622	814 745
Privatforbruk ekskl. skatt	407 479	476 960	461 502	471 043	505 193
Betalte skatter	130 299	126 527	140 740	172 307	171 760

Tabell 14f. Balanse og arbeidskapital pr 31.12.

År	2009	2010	2011	2012	2013
Kontanter og bankinnskudd	279 215	332 138	345 441	337 348	410 695
Andre krav	121 336	120 052	148 120	283 291	314 064
Omløpsmidler, jordbruk	157 554	141 708	177 308	183 348	215 470
Omløpsmidler, skogbruk					
Omløpsmidler, tilleggsnæringer					
Omløpsmidler, andre næringer	64 728	118 381	42 222	38 090	84 475
<b>Omløpsmidler i alt</b>	<b>622 832</b>	<b>712 279</b>	<b>713 090</b>	<b>842 077</b>	<b>1 024 704</b>
Anleggsmidler, jordbruk	2 115 852	2 268 252	1 941 874	2 471 791	3 269 953
Anleggsmidler, skogbruk	6 326	8 766	11 902	10 649	10 503
Anleggsmidler, tilleggsnæringer	32 231	41 061	17 266	38 088	39 008
Anleggsmidler, andre næringer	68 556	78 604	68 627	72 637	90 314
Privat hovedbygninger	663 493	723 325	302 123	310 562	338 524
Privat, annet	217 695	201 295	330 150	291 747	290 240
<b>Anleggsmidler i alt</b>	<b>3 104 154</b>	<b>3 321 302</b>	<b>2 671 942</b>	<b>3 195 473</b>	<b>4 038 542</b>
<b>Eiendeler i alt</b>	<b>3 726 986</b>	<b>4 033 582</b>	<b>3 385 032</b>	<b>4 037 550</b>	<b>5 063 246</b>
Eiendeler i jordbruket	2 273 406	2 409 960	2 119 182	2 655 139	3 485 423
Kortsiktig gjeld	337 224	391 118	270 037	471 292	832 034
Langsiktig gjeld	1 503 666	1 526 407	1 305 347	1 854 088	2 151 674
<b>Gjeld i alt</b>	<b>1 840 890</b>	<b>1 917 525</b>	<b>1 575 385</b>	<b>2 325 380</b>	<b>2 983 708</b>
Endring i året, kroner	4 906	8 308	-95 422	540 692	600 013
<b>Egenkapital</b>	<b>1 886 095</b>	<b>2 116 057</b>	<b>1 809 647</b>	<b>1 712 170</b>	<b>2 079 538</b>
Egenkapitalprosent	51	52	53	42	41
Endring i året (sparing)	133 304	115 103	180 767	158 294	200 825
<b>Arbeidskapital</b>	<b>285 608</b>	<b>321 162</b>	<b>443 053</b>	<b>370 785</b>	<b>192 670</b>
Endring i året	36 616	-49 049	142 402	-18 312	-243 383
1) Kalkulasjonsrente	3,0 %	3,0 %	3,0 %	3,0 %	3,0 %

## Nordland, alle bruk, driftsform melk

**Tabell 15a. Produksjonstekniske data og oppnådde priser**

År	2009	2010	2011	2012	2013
Antall bruk	37	35	35	36	38
Brukers alder	49	48	49	49	49
<b>Arealfordeling og avling</b>					
Korn, daa	5,5	9,0	8,7	8,1	6,9
Grovfôr, daa	339,7	349,3	362,1	368,8	377,6
Annet areal, daa	4,1	3,9	3,6	2,4	1,1
Jordbruksareal, daa	349,2	362,2	374,4	379,3	385,7
- herav leid areal, daa	149,9	158,7	147,3	150,9	170,8
Korn, FEm pr daa	210	291	183	265	119
Grovfôr, FEm pr daa	299	286	330	312	288
Jordbruksareal, FEm pr daa	295	284	324	309	284
<b>Husdyrproduksjon</b>					
Antall årskyr	18,5	19,6	21,3	23,2	23,7
Kumelk, liter omsatt	124 184	133 474	139 967	155 675	159 161
Melkekvote	130 309	139 609	147 208	174 548	170 902
Produsert melk pr årsku, kg	7 317	7 306	7 068	7 183	7 195
Storfekjøtt, kg omsatt	6 012	5 444	5 863	6 033	5 903
<b>Arbeidsforbruk, timer</b>					
Bruker	2 119	2 264	2 309	2 283	2 354
Ektefelle	473	478	434	401	349
Barn under 17 år	5	2	11	4	
Sum familie	2 597	2 744	2 755	2 688	2 703
Leid arbeid	992	978	946	936	917
Sum timer i jordbruket	3 590	3 722	3 701	3 624	3 620
Sum timer familie i skogbruket	34	35	29	27	29
Sum timer i tilleggsnæring	83	99	83	66	61
Familiens arbeid på nyanlegg	134	25	36	31	99
Familiens arb. i annen virksomhet i alt	849	794	767	739	742
<b>Oppnådde priser</b>					
Bygg, kr pr kg	1,71	1,54	1,86	1,26	2,04
Havre, kr pr kg					
Kumelk, kr pr l	3,97	4,38	4,43	4,76	4,69
Kukjøtt, kr pr kg	33,54	33,71	34,68	37,46	42,28
Annet storfekjøtt, kr pr kg	38,56	39,47	40,91	43,37	47,75

**Tabell 15b. Nettoinvesteringer**

År	2009	2010	2011	2012	2013
Jord, grøfter og vannanlegg	9 076	11 014	7 349	8 255	17 764
Driftsbygninger	423 935	33 869	-13 834	97 218	325 839
Maskiner og redskap	50 351	23 612	16 705	20 198	56 754
Melkekvote (ku og geit)	28 088	3 207	12 101	10 140	16 861
Sum nettoinvesteringer	511 451	71 702	22 320	135 811	417 218

1) Inkl. nyttet halmavling

## Nordland, alle bruk, driftsform melk

Tabell 15c. Produksjonsinntekter pr bruk

År	2009	2010	2011	2012	2013
Korn	1 696	3 888	2 669	2 490	1 744
Andre planteprodukter	26 284	13 076	26 742	10 010	20 728
<b>Planteprodukter i alt</b>	<b>27 980</b>	<b>16 964</b>	<b>29 412</b>	<b>12 500</b>	<b>22 472</b>
Storfe, melk	493 093	584 508	619 464	740 463	746 018
Storfe, livdyr	9 510	16 381	20 337	25 048	27 116
Kuslakt	82 822	92 942	97 170	113 586	117 408
Annet storfeslakt	149 187	126 707	140 705	168 483	193 018
Andre inntekter, husdyrholdet	2 369	2 451	2 768	1 505	3 093
<b>Husdyrprodukt i alt</b>	<b>736 981</b>	<b>822 988</b>	<b>880 443</b>	<b>1 049 084</b>	<b>1 086 653</b>
Kulturlandskapstilskudd <sup>1)</sup>	59 937	62 635	65 955	67 608	68 087
Arealtilskudd, grovfôr	50 899	51 800	61 178	70 867	68 600
Arealtilskudd, korn	2 216	2 047	2 124	2 071	1 884
Arealtilskudd, annet	1 289	1 157	907	737	674
Tilsk. til husdyr (inkl. driftstilsk. sau i 2008)	84 118	89 323	97 993	105 968	109 371
Bunnfradrag	-3 081	-3 086	-3 086	-3 250	-3 000
Driftstilskudd melk ku	71 600	87 741	100 075	118 755	122 868
Distriktstilskudd storfe	145 765	148 851	158 836	168 753	176 910
Distriktstilskudd gris					
Distriktstilskudd sau	606	726	161	407	769
Grunntilskudd sau	173	179	48	114	189
Beitetilskudd	12 669	17 377	23 236	24 074	27 849
Regionale miljøtilskudd	7 372	6 926	10 311	9 801	10 055
Refunderte avløserutgifter	73 675	64 615	72 564	73 728	75 439
Andre tilskudd	2 207	6 141	2 468	3 172	7 434
<b>Tilskudd i alt</b>	<b>509 445</b>	<b>536 432</b>	<b>592 770</b>	<b>642 804</b>	<b>667 129</b>
Leieinntekter, traktor og redskap	9 267	13 647	19 265	13 579	17 772
Andre inntekter	716	10 590	591	3 484	888
<b>Produksjonsinntekter i alt</b>	<b>1 284 389</b>	<b>1 400 622</b>	<b>1 522 481</b>	<b>1 721 453</b>	<b>1 794 915</b>

Tabell 15d. Kostnader pr bruk

År	2009	2010	2011	2012	2013
Kraffôr	235 850	247 105	270 938	318 289	330 811
Andre fôrkostnader inkl. beiteleie	12 492	22 475	25 027	22 956	24 300
Såvarer	5 852	6 889	5 588	5 049	11 582
Handelsgjødsele og kalk	67 059	52 301	67 040	64 999	69 323
Plantevernmidler	1 670	1 544	1 117	1 188	1 991
Konserveringsmidler	8 031	8 982	11 532	9 536	8 582
Andre forbruksartikler m.v.	79 182	85 755	98 296	104 330	101 582
Kjøp av dyr	30 464	34 826	32 899	44 507	37 268
<b>Sum variable kostnader</b>	<b>440 599</b>	<b>459 878</b>	<b>512 437</b>	<b>570 853</b>	<b>585 440</b>
Leid arbeid	124 910	113 197	123 257	129 250	134 959
Drivstoff	28 100	28 856	38 910	37 545	40 101
Vedl.h. jord, veger, grøfter og vannanl.	4 045	3 849	7 797	4 833	5 271
Vedl.h. driftsbygninger	31 473	33 364	38 880	41 480	42 622
Vedl.h. traktor og maskiner	62 325	66 829	68 960	72 345	78 204
Avskr. jord, veger, grøfter og vannanl.	1 065	957	634	486	432
Avskr. driftsbygninger	49 933	63 943	72 088	87 206	87 384
Avskr. traktor og maskiner	44 719	51 264	64 790	69 315	77 824
Maskinleie	66 154	64 272	70 830	78 231	71 828
Leie av bygninger <sup>2)</sup>	729	3 143	836	227	
Leie av kvote <sup>2)</sup>	5 146	8 583	7 367	14 030	15 269
Andre faste kostnader	117 311	135 081	138 937	137 088	146 548
<b>Sum faste kostnader</b>	<b>535 909</b>	<b>573 336</b>	<b>633 286</b>	<b>672 036</b>	<b>700 442</b>
<b>Kostnader i alt</b>	<b>976 509</b>	<b>1 033 215</b>	<b>1 145 723</b>	<b>1 242 889</b>	<b>1 285 882</b>
Netto mek.kostnader pr FEm totalavl.	1,97	2,05	1,98	2,22	2,45
Netto mek.kostn. pr liter omsatt melk	1,64	1,58	1,72	1,67	1,69
Netto mekaniseringskostnader pr daa	582	582	643	687	696

1) Var tidligere en del av arealtilskuddet

2) Var tidligere regnet inn i maskinleie

## Nordland, alle bruk, driftsform melk

Tabell 15e. Resultatregning

År	2009	2010	2011	2012	2013
<b>Resultatregning i jordbruket</b>					
Driftsoverskudd	307 881	367 407	376 758	478 563	509 033
- Renter av jordbruksaktiva <sup>1)</sup>	60 066	72 475	86 304	93 610	101 779
Familiens arbeidsfortjeneste	247 814	294 932	290 454	384 954	407 254
Familiens arbeidsfortjeneste pr årsverk	162 680	181 722	180 922	244 169	258 072
Lønnsevne	372 725	408 129	413 711	514 204	542 213
Lønnsevne pr. time	103,83	109,66	111,79	141,89	149,77
Vederlag til arbeid og egenkap. pr årsv.	191 787	202 236	204 064	255 851	271 029
<b>Regnskapssammendrag</b>					
Driftsoverskudd, jordbruk	307 881	367 407	376 758	478 563	509 033
Driftsoverskudd, skogbruk	5 960	2 690	5 680	1 906	6 515
Driftsoverskudd, tilleggsnæringer	36 722	29 651	29 466	14 556	14 528
Driftsoverskudd, andre næringer	11 045	17 314	7 075	19 165	26 302
Lønnsinntekt	163 765	172 542	173 189	167 130	171 719
Pensjoner og sykepenger	58 911	62 943	45 474	41 743	62 309
Gevinst/utbytte verdipapir	11	652	3 080	1 372	6 650
Familiens arbeid på nyanlegg	20 331	3 902	5 816	5 124	15 015
Renteinntekter	5 640	4 140	4 592	5 968	6 971
- Renteutgifter	85 530	98 486	120 914	141 708	152 747
- Kårutgifter	2 754	3 755	4 150	2 379	2 960
Nettoinntekt	521 982	559 001	526 066	591 440	663 336
Privatforbruk ekskl. skatt	355 056	376 987	390 663	391 279	412 212
Betalte skatter	130 554	129 045	143 282	136 871	163 387

Tabell 15f. Balanse og arbeidskapital pr 31.12.

År	2009	2010	2011	2012	2013
Kontanter og bankinnskudd	175 697	178 377	183 896	231 342	273 677
Andre krav	216 548	173 187	169 466	197 749	192 753
Omløpsmidler, jordbruk	196 158	190 244	236 785	225 152	251 872
Omløpsmidler, skogbruk	205	217	217	543	1 704
Omløpsmidler, tilleggsnæringer	1 431	1 607	640	1 178	1 389
Omløpsmidler, andre næringer	12 491	30 558	17 926	26 080	115 600
<b>Omløpsmidler i alt</b>	<b>602 531</b>	<b>574 192</b>	<b>608 931</b>	<b>682 045</b>	<b>836 995</b>
Anleggsmidler, jordbruk	2 073 847	2 266 465	2 667 748	2 975 398	3 376 139
Anleggsmidler, skogbruk	59 355	62 980	89 294	89 937	82 823
Anleggsmidler, tilleggsnæringer	39 033	46 770	37 251	54 065	60 176
Anleggsmidler, andre næringer	10 003	19 440	32 046	43 385	50 207
Privat hovedbygninger	340 115	353 661	429 816	415 647	403 666
Privat, annet	132 640	119 721	147 835	166 761	202 263
<b>Anleggsmidler i alt</b>	<b>2 654 993</b>	<b>2 869 037</b>	<b>3 403 990</b>	<b>3 745 192</b>	<b>4 175 273</b>
<b>Eiendeler i alt</b>	<b>3 257 524</b>	<b>3 443 229</b>	<b>4 012 921</b>	<b>4 427 237</b>	<b>5 012 268</b>
Eiendeler i jordbruket	2 270 006	2 456 710	2 904 533	3 200 550	3 628 011
Kortsiktig gjeld	437 983	453 066	529 507	572 897	958 873
Langsiktig gjeld	1 805 889	1 899 828	2 240 620	2 399 810	2 377 144
<b>Gjeld i alt</b>	<b>2 243 871</b>	<b>2 352 894</b>	<b>2 770 127</b>	<b>2 972 707</b>	<b>3 336 018</b>
Endring i året, kroner	540 962	18 899	89 146	215 733	520 249
<b>Egenkapital</b>	<b>1 013 653</b>	<b>1 090 335</b>	<b>1 242 795</b>	<b>1 454 530</b>	<b>1 676 250</b>
Egenkapitalprosent	31	32	31	33	33
Endring i året (sparing)	45 260	68 138	3 854	88 924	82 404
<b>Arbeidskapital</b>	<b>164 549</b>	<b>121 126</b>	<b>79 425</b>	<b>109 147</b>	<b>-121 878</b>
Endring i året	41 637	-36 566	-58 059	42 002	-358 247
1) Kalkulasjonsrente	3,0 %	3,0 %	3,0 %	3,0 %	3,0 %

## Troms, alle bruk, driftsform melk

**Tabell 16a. Produksjonstekniske data og oppnådde priser**

År	2009	2010	2011	2012	2013
Antall bruk	15	15	15	14	15
Brukers alder	49	47	48	50	50
<b>Arealfordeling og avling</b>					
Korn, daa					
Grovfôr, daa	375,8	403,8	424,1	426,5	438,7
Annet areal, daa	0,6	0,7	0,7	20,4	0,8
Jordbruksareal, daa	376,5	404,5	424,7	446,9	439,5
- herav leid areal, daa	195,2	232,0	250,9	275,9	259,7
Korn, FEm pr daa	1)				
Grovfôr, FEm pr daa	236	151	226	214	212
Jordbruksareal, FEm pr daa	236	151	226	205	212
<b>Husdyrproduksjon</b>					
Antall årskyr	17,6	17,7	18,1	19,0	18,6
Kumelk, liter omsatt	124 443	123 552	125 305	131 813	128 304
Melkekvote	131 537	137 060	142 212	156 366	149 874
Produsert melk pr årsku, kg	7 623	7 466	7 386	7 429	7 371
Storfekjøtt, kg omsatt	4 385	4 606	3 790	4 694	5 048
<b>Arbeidsforbruk, timer</b>					
Bruker	2 270	2 130	2 185	2 256	2 191
Ektefelle	395	275	438	443	411
Barn under 17 år	15	20	24	24	36
Sum familie	2 680	2 424	2 646	2 723	2 637
Leid arbeid	756	990	923	955	1 020
Sum timer i jordbruket	3 436	3 414	3 569	3 678	3 657
Sum timer familie i skogbruket	28	31	38	19	19
Sum timer i tilleggsnæring	103	126	135	129	146
Familiens arbeid på nyanlegg	33	65	68	96	37
Familiens arb. i annen virksomhet i alt	1 130	1 285	1 204	895	942
<b>Oppnådde priser</b>					
Bygg, kr pr kg					
Havre, kr pr kg					
Kumelk, kr pr l	4,00	4,27	4,40	4,80	4,63
Kukjøtt, kr pr kg	33,53	33,68	35,17	37,65	42,52
Annet storfekjøtt, kr pr kg	39,93	39,79	40,39	43,28	48,93

**Tabell 16b. Nettoinvesteringer**

År	2009	2010	2011	2012	2013
Jord, grøfter og vannanlegg	11 353	306	13 894	18 735	33 627
Driftsbygninger	-37 341	-4 372	7 493	32 830	21 011
Maskiner og redskap	78 318	19 655	17 081	44 326	57 172
Melkekvote (ku og geit)	23 637	12 993	5 556	3 769	847
Sum nettoinvesteringer	75 967	28 582	44 024	99 660	112 657

1) Inkl. nyttet halmavling

## Troms, alle bruk, driftsform melk

Tabell 16c. Produksjonsinntekter pr bruk

År	2009	2010	2011	2012	2013
Korn					
Andre planteprodukter	12 351	9 549	52 771	14 677	31 873
<b>Planteprodukter i alt</b>	<b>12 351</b>	<b>9 549</b>	<b>52 771</b>	<b>14 677</b>	<b>31 873</b>
Storfe, melk	497 806	527 022	550 862	633 013	594 501
Storfe, livdyr	15 329	21 102	18 185	12 819	16 280
Kuslakt	64 434	70 392	73 495	93 261	93 571
Annet storfeslakt	116 561	102 187	94 925	122 654	155 721
Andre inntekter, husdyrholdet		635	71	3 306	1 114
<b>Husdyrprodukt i alt</b>	<b>694 130</b>	<b>721 337</b>	<b>737 537</b>	<b>865 053</b>	<b>861 186</b>
Kulturlandskapstilskudd <sup>1)</sup>	69 676	73 990	77 419	78 458	82 914
Arealtilskudd, grovfôr	56 613	66 383	78 276	89 661	91 083
Arealtilskudd, korn					
Arealtilskudd, annet	480	420	549	588	610
Tilsk. til husdyr (inkl. driftstilsk. sau i 2008)	78 461	81 730	87 412	93 308	100 162
Bunnfradrag	-3 000	-3 000	-3 000	-3 000	-3 000
Driftstilskudd melk ku	71 600	87 600	99 792	117 585	124 017
Distriktstilskudd storfe	177 262	181 156	173 601	191 773	192 673
Distriktstilskudd gris					
Distriktstilskudd sau					84
Grunntilskudd sau					26
Beitetilskudd	13 167	20 470	21 688	21 987	24 085
Regionale miljøtilskudd	7 213	5 880	4 278	8 096	7 299
Refunderte avløserutgifter	68 001	67 425	79 696	76 191	87 156
Andre tilskudd	1 837	132 283	41 642	21 981	16 413
<b>Tilskudd i alt</b>	<b>541 309</b>	<b>714 338</b>	<b>661 353</b>	<b>696 628</b>	<b>723 522</b>
Leieinntekter, traktor og redskap	19 567	18 662	24 598	33 985	50 111
Andre inntekter		26 667	909	12 625	15 452
<b>Produksjonsinntekter i alt</b>	<b>1 267 357</b>	<b>1 490 553</b>	<b>1 477 168</b>	<b>1 622 967</b>	<b>1 682 145</b>

Tabell 16d. Kostnader pr bruk

År	2009	2010	2011	2012	2013
Kraftfôr	233 739	231 553	260 855	276 902	274 009
Andre fôrkostnader inkl. beiteleie	16 377	67 535	36 987	26 764	27 736
Såvarer	3 777	12 273	5 736	4 798	9 018
Handelsgjødsele og kalk	52 199	46 862	56 029	59 582	54 177
Plantevernmidler	1 442	380	873	699	418
Konserveringsmidler	8 102	7 440	8 918	7 094	8 383
Andre forbruksartikler m.v.	73 223	86 908	87 956	97 662	97 835
Kjøp av dyr	7 851	17 707	15 781	11 524	10 113
<b>Sum variable kostnader</b>	<b>396 710</b>	<b>470 657</b>	<b>473 135</b>	<b>485 025</b>	<b>481 690</b>
Leid arbeid	100 318	129 405	142 405	153 848	174 169
Drivstoff	25 445	27 616	37 453	42 755	43 301
Vedl.h. jord, veger, grøfter og vannanl.	1 975	3 853	3 603	4 447	2 989
Vedl.h. driftsbygninger	50 169	53 660	47 191	39 611	52 956
Vedl.h. traktor og maskiner	53 411	67 723	76 792	88 078	86 442
Avskr. jord, veger, grøfter og vannanl.	834	897	964	1 032	1 197
Avskr. driftsbygninger	56 892	60 151	59 951	61 306	62 763
Avskr. traktor og maskiner	55 770	61 315	60 117	62 618	76 297
Maskinleie	48 445	63 474	74 927	85 828	102 118
Leie av bygninger <sup>2)</sup>	1 530	1 826	1 855	1 286	723
Leie av kvote <sup>2)</sup>			884	956	893
Andre faste kostnader	106 223	125 729	130 836	127 833	131 888
<b>Sum faste kostnader</b>	<b>501 012</b>	<b>595 648</b>	<b>636 978</b>	<b>669 599</b>	<b>735 737</b>
<b>Kostnader i alt</b>	<b>897 722</b>	<b>1 066 306</b>	<b>1 110 113</b>	<b>1 154 624</b>	<b>1 217 427</b>
Netto mek.kostnader pr FEm totalavl.	1,99	3,57	2,52	2,86	2,98
Netto mek.kostn. pr liter omsatt melk	1,42	1,77	1,93	1,99	2,17
Netto mekaniseringskostnader pr daa	470	539	570	587	632

1) Var tidligere en del av arealtilskuddet

2) Var tidligere regnet inn i maskinleie



## Troms, alle bruk, driftsform melk

Tabell 16e. Resultatregning

År	2009	2010	2011	2012	2013
<b>Resultatregning i jordbruket</b>					
Driftsoverskudd	369 635	424 247	367 055	468 343	464 718
- Renter av jordbruksaktiva <sup>1)</sup>	59 004	64 514	66 196	68 999	73 134
Familiens arbeidsfortjeneste	310 631	359 733	300 859	399 344	391 584
Familiens arbeidsfortjeneste pr årsverk	205 221	254 314	203 248	264 062	267 094
Lønnsevne	410 949	489 139	443 264	553 192	565 753
Lønnsevne pr. time	119,59	143,27	124,20	150,40	154,70
Vederlag til arbeid og egenkap. pr årsv.	233 512	282 717	246 450	294 897	304 925
<b>Regnskapssammendrag</b>					
Driftsoverskudd, jordbruk	369 635	424 247	367 055	468 343	464 718
Driftsoverskudd, skogbruk	1 114	- 84	2 072	363	- 14
Driftsoverskudd, tilleggsnæringer	33 603	32 493	26 976	30 296	36 736
Driftsoverskudd, andre næringer	- 760	347	3 600	6 031	6 360
Lønnsinntekt	234 244	281 320	241 324	200 794	218 906
Pensjoner og sykepenger	93 657	54 121	55 640	53 363	67 812
Gevinst/utbytte verdipapir		532	1 156	3 254	6 941
Familiens arbeid på nyanlegg	4 970	9 867	10 602	15 748	6 249
Renteinntekter	8 160	7 832	9 900	12 132	13 117
- Renteutgifter	62 903	54 986	60 394	62 420	62 446
- Kårutgifter					
Nettoinntekt	681 719	755 690	657 931	727 903	758 379
Privatforbruk ekskl. skatt	409 756	413 821	437 546	416 132	399 908
Betalte skatter	165 156	162 091	160 259	187 873	174 813

Tabell 16f. Balanse og arbeidskapital pr 31.12.

År	2009	2010	2011	2012	2013
Kontanter og bankinnskudd	317 899	465 846	450 260	485 590	543 085
Andre krav	202 866	279 185	262 898	276 308	286 642
Omløpsmidler, jordbruk	163 642	165 309	181 371	182 620	202 544
Omløpsmidler, skogbruk	2 467	2 467	3 267	3 571	3 333
Omløpsmidler, tilleggsnæringer	4 293	2 267	2 667	3 661	2 780
Omløpsmidler, andre næringer	81 658	89 574	90 374	96 187	128 870
<b>Omløpsmidler i alt</b>	<b>772 825</b>	<b>1 004 648</b>	<b>990 838</b>	<b>1 047 936</b>	<b>1 167 254</b>
Anleggsmidler, jordbruk	1 850 182	2 003 654	2 062 753	2 174 768	2 309 485
Anleggsmidler, skogbruk	30 657	48 531	53 099	50 090	57 501
Anleggsmidler, tilleggsnæringer	35 000	64 116	63 692	67 333	60 388
Anleggsmidler, andre næringer	19 760			6 429	5 133
Privat hovedbygninger	694 393	667 152	679 482	681 551	679 494
Privat, annet	187 804	240 188	260 874	240 589	242 024
<b>Anleggsmidler i alt</b>	<b>2 817 795</b>	<b>3 023 642</b>	<b>3 119 900</b>	<b>3 220 759</b>	<b>3 354 025</b>
<b>Eiendeler i alt</b>	<b>3 590 620</b>	<b>4 028 290</b>	<b>4 110 737</b>	<b>4 268 695</b>	<b>4 521 280</b>
Eiendeler i jordbruket	2 013 824	2 168 963	2 244 125	2 357 387	2 512 029
Kortsiktig gjeld	306 026	319 175	310 170	389 898	370 529
Langsiktig gjeld	1 284 504	1 352 968	1 356 004	1 285 709	1 232 070
<b>Gjeld i alt</b>	<b>1 590 530</b>	<b>1 672 143</b>	<b>1 666 174</b>	<b>1 675 607</b>	<b>1 602 599</b>
Endring i året, kroner	-29 721	94 173	-5 970	34 063	-36 115
<b>Egenkapital</b>	<b>2 000 090</b>	<b>2 356 147</b>	<b>2 444 564</b>	<b>2 593 088</b>	<b>2 918 681</b>
Egenkapitalprosent	56	58	59	61	65
Endring i året (sparing)	151 574	208 956	84 817	133 402	248 260
<b>Arbeidskapital</b>	<b>466 799</b>	<b>685 473</b>	<b>680 667</b>	<b>658 038</b>	<b>796 726</b>
Endring i året	2 563	128 699	-4 806	-5 193	92 640
1) Kalkulasjonsrente	3,0 %	3,0 %	3,0 %	3,0 %	3,0 %

## Finmark, alle bruk, driftsform melk

**Tabell 17a. Produksjonstekniske data og oppnådde priser**

År	2009	2010	2011	2012	2013
Antall bruk	10	9	8	10	9
Brukers alder	45	43	45	44	47
<b>Arealfordeling og avling</b>					
Korn, daa				5,0	
Grovfôr, daa	365,3	357,8	405,1	420,7	447,9
Annet areal, daa	0,1	2,2	1,0	0,8	0,9
Jordbruksareal, daa	365,4	360,0	406,1	426,5	448,8
- herav leid areal, daa	126,2	135,2	174,5	207,6	216,2
Korn, FEm pr daa				175	
Grovfôr, FEm pr daa	269	260	253	274	264
Jordbruksareal, FEm pr daa	269	258	252	273	264
<b>Husdyrproduksjon</b>					
Antall årskyr	22,9	24,0	24,0	25,5	29,1
Kumelk, liter omsatt	149 267	164 900	164 716	188 167	211 568
Melkekvote	160 792	176 454	184 971	202 421	217 333
Produsert melk pr årsku, kg	7 105	7 345	7 348	7 877	7 764
Storfekjøtt, kg omsatt	4 272	4 437	3 409	3 030	4 456
<b>Arbeidsforbruk, timer</b>					
Bruker	2 261	2 097	2 389	2 372	2 348
Ektefelle	390	422	344	405	438
Barn under 17 år	27	44	40	32	71
Sum familie	2 678	2 563	2 773	2 809	2 857
Leid arbeid	580	828	556	596	811
Sum timer i jordbruket	3 259	3 391	3 329	3 405	3 668
Sum timer familie i skogbruket	8	14	5	12	15
Sum timer i tilleggsnæring	44	49	32	42	31
Familiens arbeid på nyanlegg	6	28	56	61	307
Familiens arb. i annen virksomhet i alt	1 029	1 255	1 211	817	731
<b>Oppnådde priser</b>					
Bygg, kr pr kg					
Havre, kr pr kg					
Kumelk, kr pr l	4,04	4,28	4,38	4,69	4,54
Kukjøtt, kr pr kg	33,50	33,99	35,64	42,73	40,95
Annet storfekjøtt, kr pr kg	37,34	37,35	35,33	33,75	44,20

**Tabell 17b. Nettoinvesteringer**

År	2009	2010	2011	2012	2013
Jord, grøfter og vannanlegg	-4 164	8 245	2 558	16 797	1 546
Driftsbygninger	-30 524	-37 530	-50 927	371 569	834 925
Maskiner og redskap	26 890	131 327	-71 123	217 727	-15 029
Melkekvote (ku og geit)	37 869	21 994	25 732	20 857	41 768
Sum nettoinvesteringer	30 071	124 037	-93 760	626 950	863 209

1) Inkl. nyttet halmavling

## Finmark, alle bruk, driftsform melk

Tabell 17c. Produksjonsinntekter pr bruk

År	2009	2010	2011	2012	2013
Korn					
Andre planteprodukter	23 562	4 111	19 037	32 901	27 350
<b>Planteprodukter i alt</b>	<b>23 562</b>	<b>4 111</b>	<b>19 037</b>	<b>32 901</b>	<b>27 350</b>
Storfe, melk	602 464	706 290	721 397	882 454	960 107
Storfe, livdyr	13 324	19 029	12 728	21 715	21 399
Kuslakt	66 857	94 286	90 561	88 417	122 180
Annet storfeslakt	107 222	71 657	43 661	54 946	115 064
Andre inntekter, husdyrholdet					
<b>Husdyrprodukt i alt</b>	<b>789 867</b>	<b>891 261</b>	<b>868 347</b>	<b>1 047 532</b>	<b>1 218 750</b>
Kulturlandskapsstilskudd <sup>1)</sup>	63 301	67 699	69 424	85 748	78 762
Arealtilskudd, grovfôr	59 606	94 282	96 684	103 192	119 999
Arealtilskudd, korn					
Arealtilskudd, annet	90				
Tilsk. til husdyr (inkl. driftstilsk. sau i 2008)	88 928	93 759	92 234	103 195	113 503
Bunnfradrag	-3 300	-3 667	-3 375	-3 300	-3 333
Driftstilskudd melk ku	71 600	87 600	99 000	117 000	122 000
Distriktstilskudd storfe	299 540	330 085	320 690	354 026	408 929
Distriktstilskudd gris					
Distriktstilskudd sau					
Grunntilskudd sau					
Beitetilskudd	13 975	15 478	18 077	17 563	21 638
Regionale miljøtilskudd	7 916	8 490	2 670	3 050	3 036
Refunderte avløserutgifter	55 536	67 525	76 636	61 183	68 652
Andre tilskudd		5 867		610	601
<b>Tilskudd i alt</b>	<b>657 193</b>	<b>767 118</b>	<b>772 041</b>	<b>842 266</b>	<b>933 786</b>
Leieinntekter, traktor og redskap	7 785	12 684	9 443	10 753	17 497
Andre inntekter	302		2 868		
<b>Produksjonsinntekter i alt</b>	<b>1 478 708</b>	<b>1 675 174</b>	<b>1 671 735</b>	<b>1 933 452</b>	<b>2 197 382</b>

Tabell 17d. Kostnader pr bruk

År	2009	2010	2011	2012	2013
Kraffôr	265 645	303 217	313 218	360 033	425 682
Andre fôrkostnader inkl. beiteleie	30 178	45 584	17 489	6 149	21 469
Såvarer	9 940	6 690	9 926	6 493	9 515
Handelsgjødsel og kalk	42 251	45 557	71 053	80 105	88 923
Plantevernmidler	676	257	188	1 359	785
Konserveringsmidler	6 214	5 619	10 583	6 576	10 635
Andre forbruksartikler m.v.	75 306	94 721	76 931	111 971	132 319
Kjøp av dyr	46 047	15 643	13 345	5 580	44 445
<b>Sum variable kostnader</b>	<b>476 256</b>	<b>517 289</b>	<b>512 732</b>	<b>578 266</b>	<b>733 772</b>
Leid arbeid	93 068	126 694	92 158	92 087	140 215
Drivstoff	28 924	35 805	41 705	38 959	53 623
Vedl.h. jord, veger, grøfter og vannanl.	934	855	235	260	3 396
Vedl.h. driftsbygninger	37 020	42 421	35 838	52 124	38 514
Vedl.h. traktor og maskiner	59 249	56 996	63 531	62 769	108 838
Avskr. jord, veger, grøfter og vannanl.	773	195	321	257	195
Avskr. driftsbygninger	70 381	79 007	65 464	58 841	84 107
Avskr. traktor og maskiner	61 080	82 489	81 708	87 497	95 237
Maskinleie	25 910	42 286	57 074	78 986	96 012
Leie av bygninger <sup>2)</sup>				537	
Leie av kvote <sup>2)</sup>	10 322	12 691	21 226	16 981	12 691
Andre faste kostnader	115 031	120 079	142 976	148 688	174 888
<b>Sum faste kostnader</b>	<b>502 691</b>	<b>599 518</b>	<b>602 236</b>	<b>637 986</b>	<b>807 717</b>
<b>Kostnader i alt</b>	<b>978 948</b>	<b>1 116 807</b>	<b>1 114 968</b>	<b>1 216 253</b>	<b>1 541 489</b>
Netto mek.kostnader pr FEm totalavl.	1,88	2,43	2,52	2,41	3,07
Netto mek.kostn. pr liter omsatt melk	1,24	1,37	1,57	1,49	1,72
Netto mekaniseringskostnader pr daa	506	628	635	656	810

1) Var tidligere en del av arealtilskuddet

2) Var tidligere regnet inn i maskinleie

## Finmark, alle bruk, driftsform melk

Tabell 17e. Resultatregning

År	2009	2010	2011	2012	2013
<b>Resultatregning i jordbruket</b>					
Driftsoverskudd	499 760	558 367	556 767	717 199	655 893
- Renter av jordbruksaktiva <sup>1)</sup>	76 638	84 222	79 641	84 003	114 702
Familiens arbeidsfortjeneste	423 122	474 145	477 126	633 196	541 191
Familiens arbeidsfortjeneste pr årsverk	284 746	333 186	314 181	405 374	342 956
Lønnsevne	516 190	600 839	569 284	725 283	681 405
Lønnsevne pr. time	158,40	177,19	171,03	213,00	185,77
Vederlag til arbeid og egenkap. pr årsv.	300 582	341 438	325 423	402 309	357 541
<b>Regnskapssammendrag</b>					
Driftsoverskudd, jordbruk	499 760	558 367	556 767	717 199	655 893
Driftsoverskudd, skogbruk	- 105	491	- 364	426	684
Driftsoverskudd, tilleggsnæringer	14 239	20 340	12 735	12 560	14 548
Driftsoverskudd, andre næringer	- 2 119	42 642	12 936	11 780	18 036
Lønnsinntekt	193 715	241 177	256 014	177 557	179 257
Pensjoner og sykepenger	47 140	35 570	20 536	40 606	33 711
Gevinst/utbytte verdipapir	100	244			21 328
Familiens arbeid på nyanlegg	864	4 101	8 559	9 655	49 726
Renteinntekter	8 836	6 556	1 865	3 944	4 147
- Renteutgifter	97 912	89 776	87 557	96 915	119 898
- Kårutgifter	1 800	2 667			
Nettoinntekt	662 719	817 046	781 491	876 813	857 431
Privatforbruk ekskl. skatt	385 603	498 964	474 419	489 864	571 097
Betalte skatter	124 259	150 827	170 233	190 409	186 020

Tabell 17f. Balanse og arbeidskapital pr 31.12.

År	2009	2010	2011	2012	2013
Kontanter og bankinnskudd	299 997	232 583	172 478	257 824	267 778
Andre krav	132 101	138 184	189 723	340 911	408 629
Omløpsmidler, jordbruk	152 292	147 453	183 531	202 975	237 863
Omløpsmidler, skogbruk					
Omløpsmidler, tilleggsnæringer					
Omløpsmidler, andre næringer	81 697	148 684	54 857	45 636	105 406
<b>Omløpsmidler i alt</b>	<b>666 088</b>	<b>666 904</b>	<b>600 590</b>	<b>847 346</b>	<b>1 019 676</b>
Anleggsmidler, jordbruk	2 434 460	2 723 725	2 440 735	2 935 286	4 053 033
Anleggsmidler, skogbruk	7 398	6 689	6 860	4 956	4 915
Anleggsmidler, tilleggsnæringer	39 611	42 159	12 824	39 924	42 321
Anleggsmidler, andre næringer	65 858	80 208	59 012	80 395	106 048
Privat hovedbygninger	787 901	901 721	367 937	360 355	408 755
Privat, annet	201 406	165 199	276 468	247 518	246 316
<b>Anleggsmidler i alt</b>	<b>3 536 633</b>	<b>3 919 702</b>	<b>3 163 836</b>	<b>3 668 434</b>	<b>4 861 388</b>
<b>Eiendeler i alt</b>	<b>4 202 721</b>	<b>4 586 606</b>	<b>3 764 426</b>	<b>4 515 780</b>	<b>5 881 065</b>
Eiendeler i jordbruket	2 586 752	2 871 178	2 624 266	3 138 261	4 290 896
Kortsiktig gjeld	401 989	496 336	361 936	602 607	1 097 641
Langsiktig gjeld	1 652 293	1 750 853	1 474 957	2 195 588	2 663 842
<b>Gjeld i alt</b>	<b>2 054 282</b>	<b>2 247 190</b>	<b>1 836 893</b>	<b>2 798 195</b>	<b>3 761 483</b>
Endring i året, kroner	44 721	14 162	-140 518	688 707	833 000
<b>Egenkapital</b>	<b>2 148 439</b>	<b>2 339 417</b>	<b>1 927 532</b>	<b>1 717 585</b>	<b>2 119 582</b>
Egenkapitalprosent	51	51	51	38	36
Endring i året (sparing)	134 684	138 300	149 318	216 874	179 338
<b>Arbeidskapital</b>	<b>264 098</b>	<b>170 568</b>	<b>238 654</b>	<b>244 739</b>	<b>-77 964</b>
Endring i året	30 009	-114 540	149 854	-26 876	-395 722
1) Kalkulasjonsrente	3,0 %	3,0 %	3,0 %	3,0 %	3,0 %

## 5 Forklaring på faguttrykk

---

**Anleggsmidler** er eiendeler som er bestemt til varig eie eller bruk; det vil si alle eiendeler unntatt omløpsmidler. Anleggsmidlene har en funksjonstid i foretaket på over ett år. Eksempler på anleggsmidler er jord- og skogbruksarealer, driftsbygninger, maskiner og produksjonsdyr.

**Arbeid:** Både leid arbeid og familiens arbeid registreres i timer etter medgått arbeidstid. For personer under 18 eller over 65 år, regnes arbeidstimene om til fullverdige timer. Kårfolk og familiens barn over 17 år som har arbeidet i jord- eller skogbruket, føres som leid hjelp i driftsregnskapet. Familiens arbeid på nyanlegg blir ført særskilt da vederlag for dette arbeidet blir aktivert

**Arbeidskapital** er omløpsmidler minus kortsiktig gjeld. Arbeidskapitalen er et uttrykk for familiens likvide situasjon.

**Avlinger** registreres som lagringsdyktig avling; det vil si kg innhøstet poteter, kg innkjørt høy, m<sup>3</sup> ferdig surfôrmasse, antall rundballer, FEm oppfôra gras, grønnfôr og beite. Alle avlinger omregnes til FEm per daa.

**Avskrivninger** defineres som planmessig fordeling av eiendelenes verdiforringelse over eiendelenes forventede levetid. I driftsregnskapet benyttes lineære avskrivninger slik at den nominelle verdiforringelsen blir like stor hvert år i avskrivningsperioden. De avskrivbare anleggsmidlene avskrives individuelt og avskrivningstiden fastsettes ut fra sannsynlig varighet/brukstid slik at f.eks. brukt utstyr avskrives over kortere tid enn nytt.

**Balansen** er en oppstilling for brukerfamiliens eiendeler, gjeld og egenkapital per 31.12.

**Dekningsbidrag** er produksjonsinntekter minus variable kostnader.

**Driftsoverskuddet** er produksjonsinntekter minus kostnader. Driftsoverskuddet er den godtgjørelse familien får for egen arbeidsinnsats og for egen og lånt kapital.

**Egenkapitalen** er den delen av totalkapitalen som tilhører brukerfamilien. Egenkapitalen beregnes ved å trekke samlet gjeld fra samlet verdi av eiendelene.

**Egenkapitalprosenten** er familiens egenkapital i prosent av totalkapitalen. Den viser hvor stor del av eiendelene som er finansiert med egen kapital.

**Eiendeler** består av omløpsmidler og anleggsmidler.

**Familien** består av bruker og eventuell ektefelle, samboer eller partner og deres barn under 17 år.

**Familiens arbeidsfortjeneste** (beregnes bare for jordbruket) er driftsoverskuddet fratrukket kalkulert rente av eiendelene i jordbruket og viser det familien har igjen for arbeidsinnsatsen i jordbruksvirksomheten. Som uttrykk for jordbrukseiendelenes verdi, brukes gjennomsnittet av inngående og utgående balanse.

**Faste kostnader** er kostnader som i en gitt periode ikke endrer seg nevneverdig med omfanget av produksjonen. Eksempler på faste kostnader er avskrivninger og vedlikehold av driftsbygninger.

**Gjeldsandel/gjeldsprosenten** er familiens gjeld i prosent av totalkapitalen og viser hvor stor del av eiendelene som er finansiert med fremmed kapital.

**Jordbruksareal:** Areal av de enkelte vekstslag i dekar (daa.). Jordbruksarealet omfatter både eget og leid areal, og det er registrert hvor stort det leide arealet er. Overflatedyrket areal er med som redusert areal. Utmarksbeite er ikke medregnet.

**Kortsiktig gjeld** er gjeld som normalt forfaller til betaling innen ett år fra regnskapsavslutning, eller som er direkte knyttet til bedriftens kortsiktige omsetning av varer og tjenester.

**Kostnader** er verdien av de varer og tjenester som er satt inn i produksjonen i regnskapsperioden.

**Langsiktig gjeld** er gjeld som normalt forfaller til betaling ett år eller senere etter regnskapsavslutning, og som ikke er knyttet til bedriftens kortsiktige omsetning av varer og tjenester.

**Lønnsevne** beregnes bare for jordbruket og viser hvor mye jordbruket kan betale for samlet arbeidsinnsats. Den angis i kroner per bruk eller kroner per time.

**Nettoinntekt** er samlet driftsoverskudd fra all næringsvirksomhet med tillegg av lønnsinntekter, pensjoner, kalkulert vederlag for familiens arbeidsinnsats på nyanlegg samt renteinntekter, men fratrukket rente- og kårutgifter.

**Nettoinvestering** er nyanlegg minus avskrivninger, frasalg og investeringstilskudd.

**Netto mekaniseringskostnader** omfatter alle kostnader vedrørende maskininnsatsen (traktorer, skurtresker, yrkesbil og andre maskiner og redskaper), inklusive rente av bokført verdi, men fratrukket inntekter fra utleie av maskiner.

**Omløpsmidler** er eiendeler som ikke er anskaffet for varig eie eller bruk, og de har enten en funksjonstid i foretaket på under ett år eller de er knyttet til den kortsiktige omsetningen av varer og tjenester. Eksempler på omløpsmidler er bankinnskudd, kontanter, andre krav, slaktedyr og varelager.

**Produksjonsinntekter** er verdien av de varer og tjenester som er produsert i løpet av året. Produksjonsinntektene omfatter derfor både hva som er solgt eller tatt ut til forbruk i løpet av året og endringene i lagerbeholdningene.

**Rentekrav** er kalkulert rente av gjennomsnittlig verdi av eiendeler i jordbruket.

**Sparing** er økning i egenkapitalen i løpet av året.

**Standard dekningsbidrag (SDB)** er det som i gjennomsnitt skal være igjen når produksjonsinntektene er fratrukket variable kostnader. Størrelsen på et bruks samlende SDB ble benyttet tidligere i flere europeiske land og i EUs regnskapsstatistikk som utvalgs-kriterium. Minstegrense i EU-statistikken er 8 ESU (European Size Unit). 1 ESU er lik 1 200 Euro, eller ca. NOK 10 000.

**Standard omsetning (SO)** er normerte tall for omsetning av produkt. Dette er totale beregnede inntekter uten tilskudd. EU-statistikken bygger nå utvalget på standard

omsetning. For å komme med i utvalget til driftsgranskingene, må standard omsetning være større enn kr 150 000.

**Variable kostnader** er kostnader som i en gitt periode forandrer seg proporsjonalt med omfanget av produksjonen slik som f.eks. såfrø, gjødsel og innkjøpt fôr. Drivstoff regnes som en fast kostnad.

**Vederlag til arbeid og egenkapital** (beregnes bare for jordbruket) omfatter driftsoverskuddet tillagt kostnadene for leid arbeid og fratrukket jordbrukets andel av utgifter til renter og kår. Jordbrukets andel settes til verdien av eiendeler i jordbruket i prosent av sum eiendeler.

**Vederlag til familiens arbeid og egenkapital** (beregnes bare for jordbruket) omfatter driftsoverskuddet fratrukket jordbrukets andel av utgifter til renter og kår. Jordbrukets andel settes til verdien av eiendeler i jordbruket i prosent av sum eiendeler.

**Årsverk:** Et årsverk er 1 845 registrerte timer.

---

## ADRESSE HOVEDKONTOR

Postadresse:	Kontoradresse:	Telefon: 22 36 72 00
Postboks 8024 Dep	Storgata 2-4-6	Telefaks: 22 36 72 99
0030 OSLO		E-post: <a href="mailto:postmottak@nilf.no">postmottak@nilf.no</a>
		Internett: <a href="http://www.nilf.no">www.nilf.no</a>

---

## ADRESSE DISTRIKTSKONTORER

Bergen	Postadresse:	Postboks 7317, 5020 BERGEN
	Telefon:	22 36 72 40
	Telefaks:	22 36 72 99
	E-post:	<a href="mailto:postmottak-Bergen@nilf.no">postmottak-Bergen@nilf.no</a>
Trondheim	Postadresse:	Postboks 4718 – Sluppen, 7468 TRONDHEIM
	Telefon:	73 19 94 10
	Telefaks:	73 19 94 11
	E-post:	<a href="mailto:postmottak-Trondheim@nilf.no">postmottak-Trondheim@nilf.no</a>
Bodø	Postadresse:	Statens hus, Moloveien 10, 8002 BODØ
	Telefon:	22 36 72 51
	E-post:	<a href="mailto:postmottak-Bodo@nilf.no">postmottak-Bodo@nilf.no</a>

---

ISBN 978-82-7077-902-4  
ISSN 0805-9691

