



**NIBIO**

NORSK INSTITUTT FOR  
BIOØKONOMI

# Økonomien i jordbruket på Østlandet i 2016

Trender og utvikling 2007-2016

NIBIO RAPPORT | VOL. 4 | NR. 63 | 2018



Mads Svennerud, Eva Øvren

Divisjon for kart og statistikk/ Driftsøkonomisk analyse

## TITTEL/TITLE

Økonomien i jordbruket på Østlandet i 2016

## FORFATTER(E)/AUTHOR(S)

Mads Svennerud, Eva Øvren

DATO/DATE:	RAPPORT NR./ REPORT NO.:	TILGJENGELIGHET/AVAILABILITY:	PROSJEKTNR./PROJECT NO.:	SAKSNR./ARCHIVE NO.:
03.05.2018	4/63/2018	Åpen	14306	17/01826
ISBN:	ISSN:	ANTALL SIDER/ NO. OF PAGES:	ANTALL VEDLEGG/ NO. OF APPENDICES:	
978-82-17-02100-1	2464-1162	99		

## OPPDRAKSGIVER/EMPLOYER:

Landbruks- og matdepartementet

## KONTAKTPERSON/CONTACT PERSON:

Eva Øvren

## STIKKORD/KEYWORDS:

Østlandet, utvikling, økonomi, distriktstall

## FAGOMRÅDE/FIELD OF WORK:

Driftsøkonomi, foretaksøkonomi

## SAMMENDRAG/SUMMARY:

Rapporten tar for seg utviklingen i økonomien i jordbruket på Østlandet for perioden 2007-2016. Det presenteres nøkkeltall for Østlandet som helhet, for flatbygder kontra andre bygder, for ulike driftsformer og for de enkelte fylkene. Driftsoverskudd, jordbruksinntekt, lønnsevne, nettoinntekt, nettoinvesteringer og gjeld er blant nøkkeltallene som belyses.

Gjennomsnittlig vederlag til alt arbeid og egenkapital per årsverk (jordbruksinntekten) var i 2016 større på Østlandet enn i landet som helhet. Flatbygdene oppnådde en betydelig høyere jordbruksinntekt enn andre bygder. Korndyrking i kombinasjon med svinehold i flatbygdene er den driftsformen på Østlandet som hadde størst jordbruksinntekt i 2016.

LAND/COUNTRY: Norge  
 FYLKE/COUNTY: Oslo  
 KOMMUNE/MUNICIPALITY: Oslo  
 STED/LOKALITET: Oslo

## GODKJENT /APPROVED

Hildegunn Nordheim

NAVN/NAME

## PROSJEKTLEDER /PROJECT LEADER

Torbjørn Haukaas

NAVN/NAME



NIBIO

NORSK INSTITUTT FOR  
BIOØKONOMI

# Forord

NIBIOs årlige regnskapsundersøkelse, Driftsgranskinger i jord- og skogbruk, er basert på driftsregnskap fra jordbruksbedrifter fra hele landet. For regnskapsåret 2016 omfatter granskingen 920 enkeltbruk. Resultatene er presentert i en landsdekkende publikasjon, ved pressemeldinger og seminar og gjennom tabeller og omtale på NIBIOs hjemmeside. Det er en omfattende datamengde i granskingen.

Landsmeldingen har ikke plass til detaljert omtale av data på distriktsnivå. Derfor utarbeider NIBIO regionale rapporter med artikler og tabeller basert på driftsregnskapene fra deltakerbrukene i de ulike landsdelene. I 2016 deltok 324 enkeltbruk fra Østlandet, det vil si fra fylkene Østfold, Akershus, Hedmark, Oppland, Buskerud, Vestfold og Telemark.

NIBIOs kontor i Oslo har ansvaret for driftsgranskingsarbeidet på Østlandet.

Mads Svennerud har skrevet teksten og laget tabelldelen, mens Eva Øvren har kvalitetssikret. Geir Harald Strand har lest igjennom og godkjent rapporten.

Oslo, 03.05.18

Kristin Tolstad Uggen

# Innhold

1	Innledning.....	5
1.1	Historikk.....	5
1.2	Formål.....	5
1.3	Utvelgelse.....	5
2	Kort om dataene.....	6
3	Resultater .....	9
3.1	Driftsoverskudd .....	9
3.2	Jordbruksinntekt.....	11
3.3	Lønnsevne.....	13
3.4	Nettoinntekt .....	15
3.5	Nettoinvestering.....	17
3.6	Gjeld og gjeldsprosent.....	19
3.7	Skogbruket.....	21
3.8	Tilleggsnæringer .....	22
3.9	Noen faktorer som har påvirket lønnsomheten i jordbruket på Østlandet i 2016.....	23
3.9.1	Priser .....	23
3.9.2	Avlinger .....	23
3.9.3	Arbeidsforbruk .....	23
3.9.4	Produksjonsinntekt .....	23
3.9.5	Tilskudd .....	23
3.9.6	Kostnader .....	24
3.10	Dårlig år for Kornprodusenter på østlandet? .....	24
3.11	Sammendrag.....	25
4	Tabellsamling.....	26
5	Forklaring på faguttrykk .....	98

# 1 Innledning

## 1.1 Historikk

Driftsgranskingene i jord- og skogbruk har en lang historie. Det Kongelige Selskap for Norges Vel startet driftsgranskingene i 1911. Dette arbeidet ble overtatt av Norges landbruksøkonomiske institutt (NLI) i 1947. I 1986 fusjonerte NLI med Sekretariatet for budsjettnemnda for jordbruket til Norsk institutt for landbruksøkonomisk forskning (NILF), som videreførte driftsgranskingene. I juli 2015 fusjonerte NILF med BIOFORSK og Norsk institutt for skog og landskap til Norsk institutt for bioøkonomi (NIBIO), som nå gjennomfører driftsgranskingene.

## 1.2 Formål

Hovedformålet med driftsgranskingene er å vise resultater og økonomisk utvikling på gårdsbruk der inntekter fra jordbruket er av vesentlig omfang. Driftsgranskingene skal vise økonomisk resultat for familier som driver gårdsbruk av ulik størrelse, med forskjellige driftsformer og med forskjellig geografisk plassering. Videre skal driftsgranskingene gi grunnlag for sammenligning med annen nasjonal og internasjonal statistikk og bidra med data til forskning, utredninger, rådgivning og undervisning. Driftsgranskingene skal også gi innspill til offentlig politikk og forvaltning og dokumentere den samfunnsøkonomiske verdiskapingen i landbruket og tilknyttede næringer.

## 1.3 Utvelgelse

Siden 1950 har antall deltagerbruk i driftsgranskingene holdt seg noe i underkant av 1 000. For 2016 er det med 920 enkeltbruk og i tillegg 20 samdrifter. Tall fra samdriftene blir behandlet separat og inngår ikke i presentasjonene i denne rapporten. Ved utvalg av deltagerbruk legges det vekt på at driftsgranskingene skal være representative for den delen av landbruket hvor en betydelig del av inntektene kommer fra selve bruket. Nye bruk som rekrutteres inn i driftsgranskingene, trekkes fra tilskuddsdatabasen til Landbruksdirektoratet. For å bli trukket ut, må bruket ha en standard omsetning på minimum 150 000 kroner. Det er produksjonsomfanget, og ikke det økonomiske resultatet på det enkelte bruket, som er kriteriet for utvelgelsen. Deltagelse i driftsgranskingene er frivillig, og det er ingen øvre grense for hvor lenge bruket kan være med. Imidlertid skal deltagerne ikke være eldre enn 70 år. Hvert år blir mellom 5 og 10 prosent av brukene byttet ut.

## 2 Kort om dataene

Dataene som presenteres i denne rapporten, er hentet fra materialet som er produsert i de årlige driftgranskningene. Fra Østlandet, som denne rapporten omhandler, er i alt 324 bruk med for regnskapsåret 2016. Disse brukene blir i rapporten omtalt som *Østlandet alle*. Østlandsdataene deles videre inn i to grupper: *Flatbygder* (som består av 188 bruk) og *andre bygder* (som består av 136 bruk). Se figur 2.1.

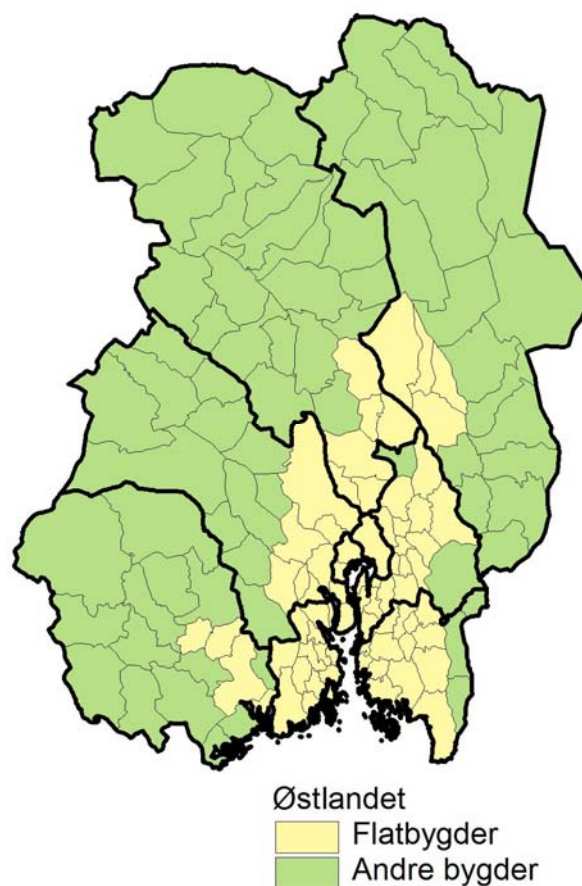

Figur 2.1 Regioninndeling Østlandet

I tillegg blir data presentert med inndeling etter driftsform. Der ser vi nærmere på driftsformene: a) melkeproduksjon flatbygder, b) melkeproduksjon andre bygder, c) kombinert korn-/svineproduksjon flatbygder, d) kornproduksjon flatbygder, e) kornproduksjon andre bygder f) sau andre bygder g) storfeslakt andre bygder og h) storfeslakt flatbygder (for driftsformene storfeslakt, presenteres kun data for de fem siste årene).

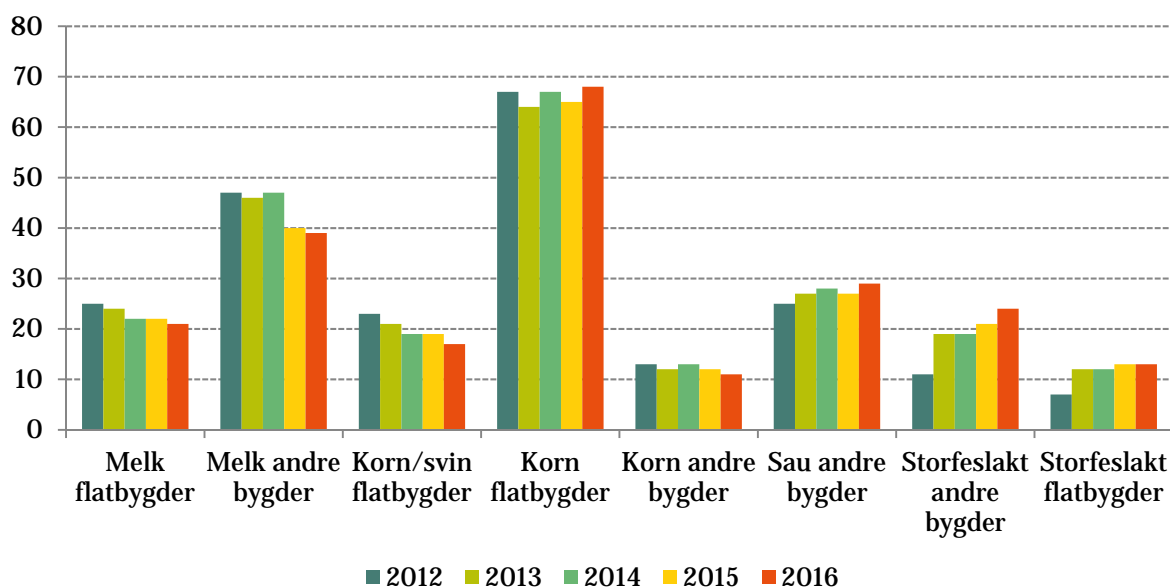

Figur 2.2 Driftsgranskingsbruk på Østlandet fordelt etter driftsform 2012-2016.

I tillegg til driftsformene som fremkommer av figur 2.2, er det i 2016, 102 bruk som defineres under andre driftsformer/kombinasjon av ulike driftsformer. Disse brukene presenteres ikke i tabellene for driftsformer fordi de enkelte gruppene inneholder for få bruk, men tallene for disse brukene inngår i totaltall for hhv *Østlandet alle*, *flatbygder* og *andre bygder*.

Dataene som presenteres, omfatter tidsserier, i hovedsak for perioden 2007-2016. Nøkkeltall for årene 2007-2015 er basert på driftsgranskingsmaterialet for de respektive årene. For å sammenligne data over tid, har vi beregnet alle beløp i 2016-kroner ved å justere for konsumprisindeksen (KPI).

I rapportens kapittel 3 presenteres utvalgte nøkkeltall (driftsoverskudd, jordbruksinntekt, lønnsevne, nettoinntekt, nettoinvestering, gjeld og gjeldsprosent). Nøkkeltallene fremstilles i hovedsak som figurer/grafer, med enkelte kommentarer. I tillegg presenteres noen resultater for skogbruk og tilleggsnæringer. Tabellene i kapittel 4 handler om Østlandet samlet sett (tabellene 1a- 1f), ulike driftsformer (tabellene 2a-7f) og de enkelte fylkene (tabellene 8a-14f).

Figur 2.3 viser den fylkesvise fordelingen av driftsgranskingsdeltakerne på Østlandet for tidsrommet fra 1990 fram til og med 2016. Hedmark og Oppland har i hovedtrekk hatt synkende antall deltagere gjennom perioden.

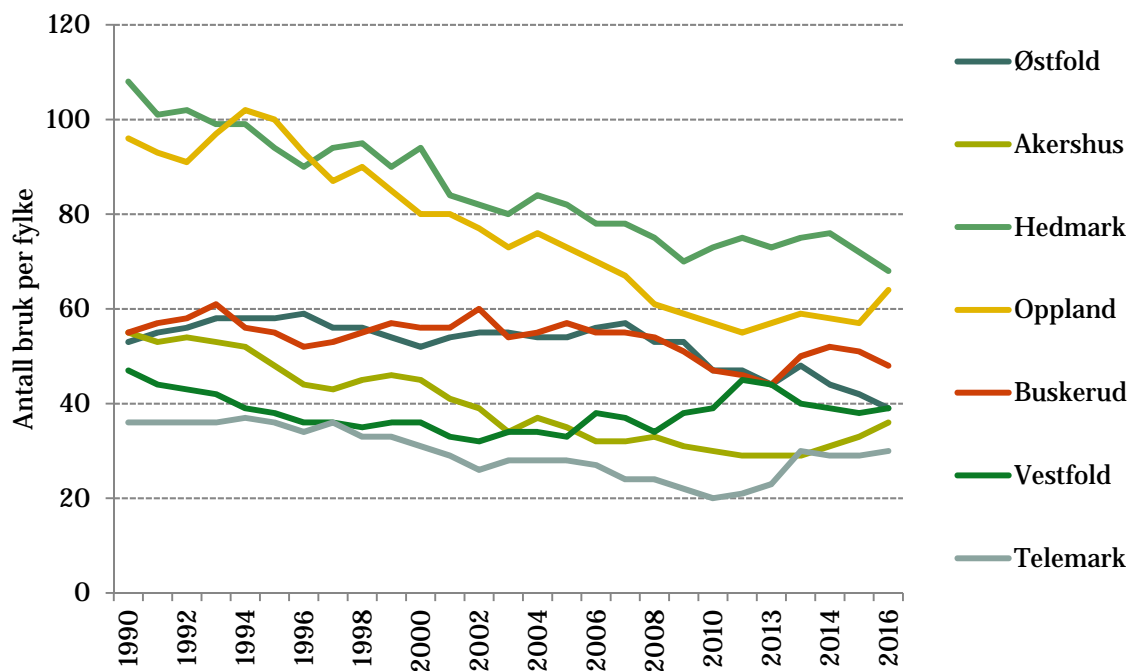

Figur 2.3 Antall driftsgranskingsbruk på Østlandet fordelt på fylker, 1990-2016.



## 3 Resultater

### 3.1 Driftsoverskudd

Driftsoverskudd er produksjonsinntekter minus kostnader. Resultatet beregnes per bruk, og ikke per årsverk slik det er vanlig med de fleste andre resultatene. Driftsoverskuddet skal dekke vederlag til familiens arbeidsinnsats, eventuelt annet ubetalt arbeid og vederlag til egen og lånt kapital. Figur 3.1 viser at driftsoverskuddet for *Østlandet alle* har ligget lavere enn landsgjennomsnittet de ti siste årene. I 2016 var gjennomsnittlig driftsoverskudd for *Hele landet* 446 500 kroner mens *Østlandet alle* oppnådde 372 600 kroner. De tre siste årene har *Østlandet flatbygder* hatt større driftsoverskudd enn *Østlandet andre bygder*. Driftsoverskuddet for alle grupperinger har gått ned fra 2015 til 2016, og nedgangen er større på Østlandet enn for landet sett under ett.

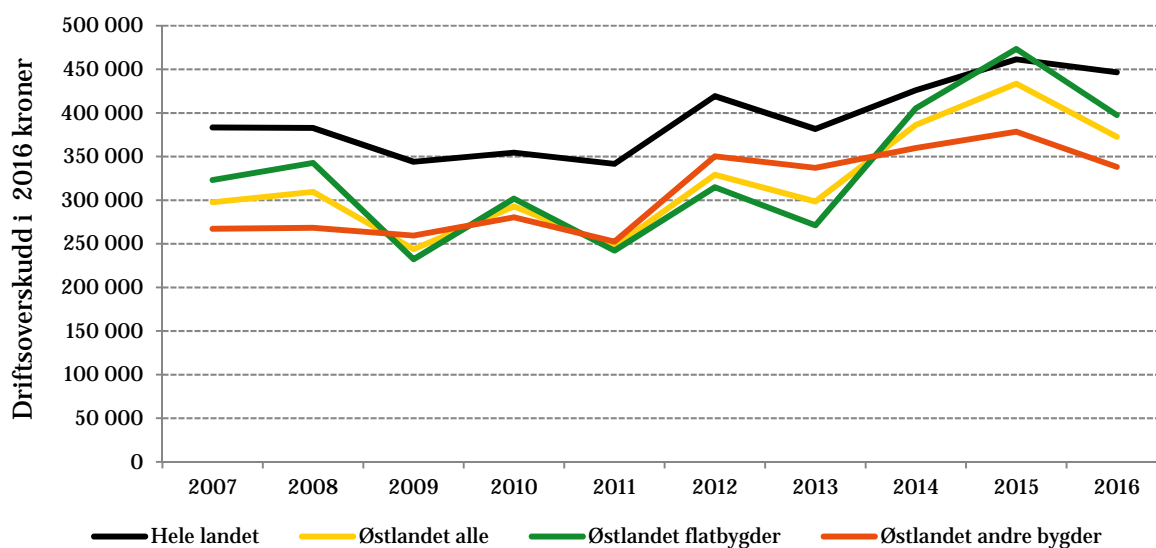

Figur 3.1 Driftsoverskudd per bruk i ulike områder 2007-2016, i 2016-kroner.

Figur 3.2 viser de ulike driftsformene på *Østlandet flatbygder*. I 2016 var det driftsformen *kornproduksjon og svinehold* som hadde størst driftsoverskudd, med 703 700 kroner, mens «ren» *kornproduksjon* hadde lavest driftsoverskudd med 140 000 kroner. «Ren» *kornproduksjon* har hatt lavest driftsresultat av driftsformene på *Østlandet flatbygder* de ti siste årene.

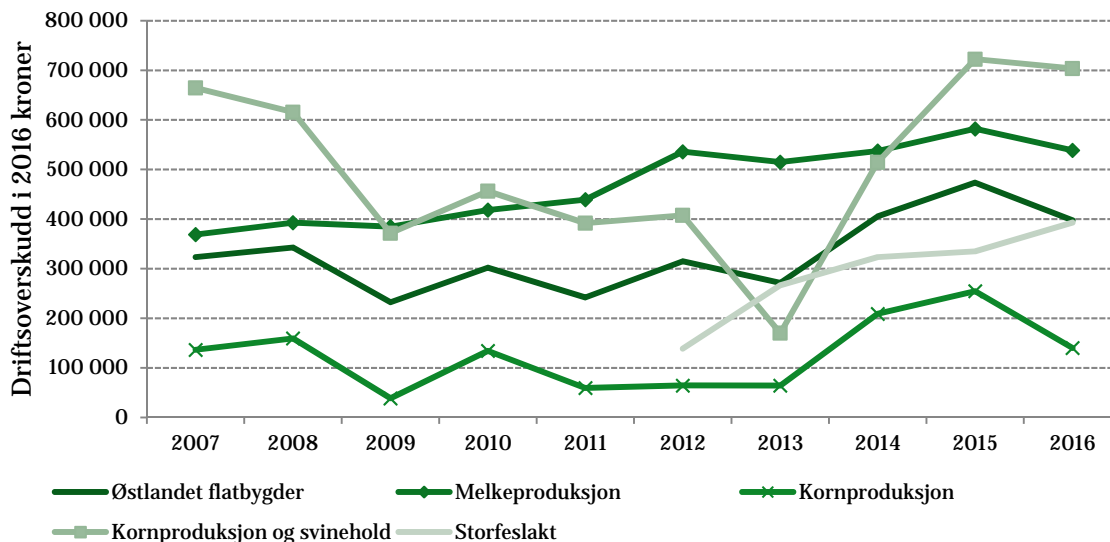

Figur 3.2 Driftsoverskudd per bruk med ulike driftsformer på *Østlandet flatbygder* 2007-2016, i 2016-kroner.

Figur 3.3 viser de ulike driftsformene på *Østlandet andre bygder*. De ti siste årene er det *melkeproduksjonen* som har hatt best driftsresultat. I 2016 var driftsresultatet 542 300 kroner. *Kornproduksjon andre bygder* har normalt hatt det svakeste driftsresultatet (enkelte år har de hatt negativt driftsresultat), men i 2016 er det *Sau andre bygder* som har det svakeste driftsresultatet med 132 400 kroner.

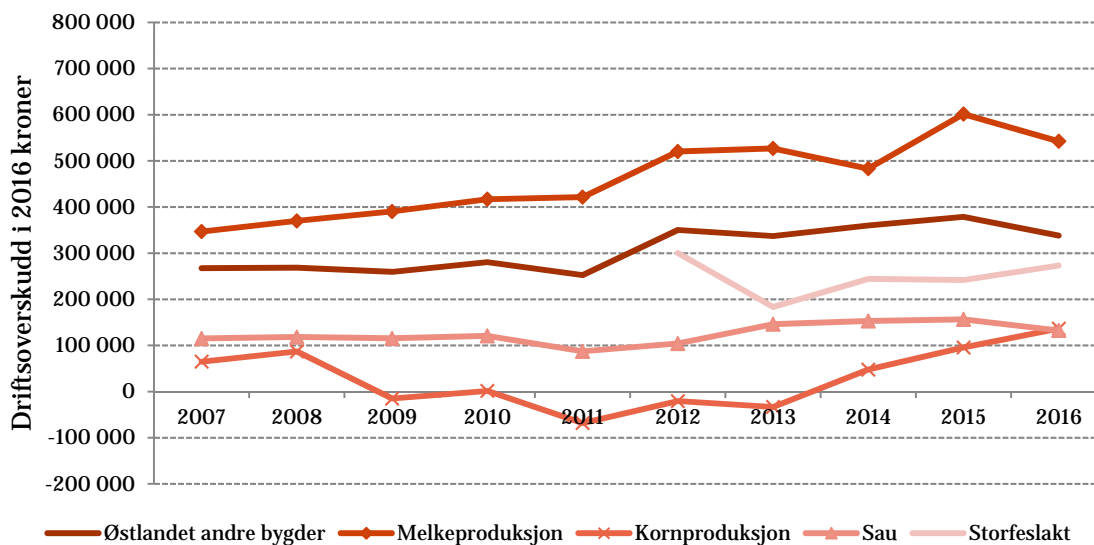

Figur 3.3 Driftsoverskudd per bruk med ulike driftsformer på *Østlandet andre bygder* 2007-2016, i 2016-kroner.

## 3.2 Jordbruksinntekt

Jordbruksinntekt er her definert som *vederlag til alt arbeid og egenkapital per årsverk*. Dette viser hvor mye som er igjen til å godtgjøre alt arbeidet på bruket (også leid hjelp) og forrente egenkapitalen i jordbruket etter at alle andre kostnader, også gjeldsrenter tilhørende jordbruket, er betalt.

Figur 3.4 viser at gjennomsnittlig jordbruksinntekt for *Hele landet* var 322 700 kroner i 2016, mens *Østlandet alle* oppnådde 340 200 kroner i gjennomsnittlig jordbruksinntekt. For *Østlandet flatbygder* var gjennomsnittlig jordbruksinntekt på 374 300 kroner i 2016, mens for *Østlandet andre bygder* var jordbruksinntekten 299 100 kroner i 2016. Jordbruksinntekten går ned for både *Hele landet*, *Østlandet alle*, *Østlandet flatbygder* og for *Østlandet andre bygder*.

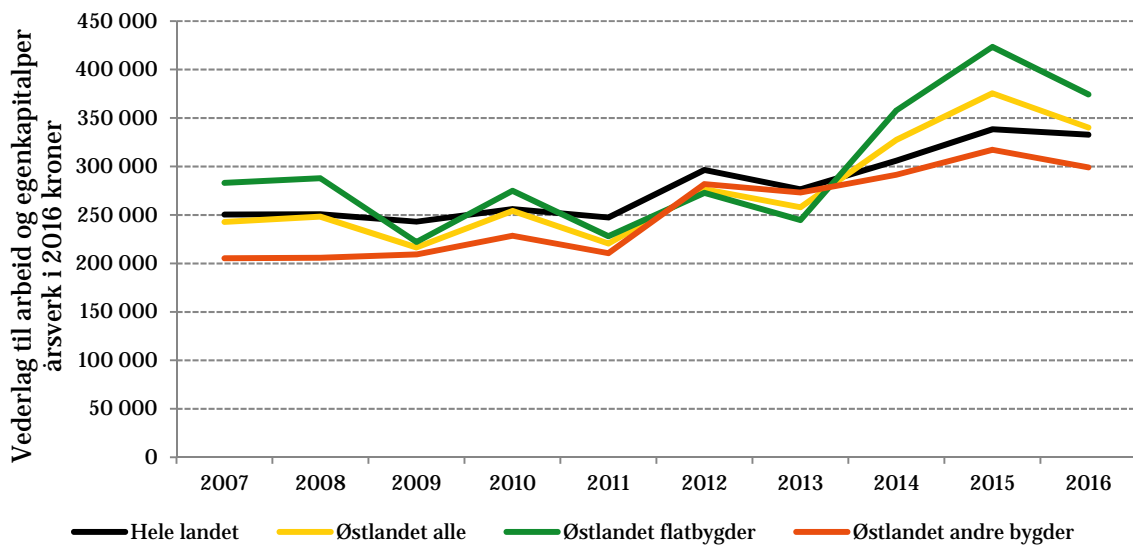

Figur 3.4 Jordbruksinntekt per bruk på Østlandet og i Norge 2007-2016, i 2016-kroner.

Figur 3.5 viser jordbruksinntekten for de ulike driftsformene på *Østlandet flatbygder*. Blant de ulike driftsformene er det kornproduksjon og svinehold som har høyest jordbruksinntekt i 2016 med 460 300 kroner. Lavest gjennomsnittlig jordbruksinntekt på *Østlandet flatbygder* finner man blant bruk med *ensidig kornproduksjon* med 277 400 kroner. Jordbruksinntekten for driftsformen *ensidig kornproduksjon* varierer mest i perioden, noe som bl.a. skyldes at kornproduksjonen er den driftsformen som er mest sensitiv for været i vekstsesongen. Grasbaserte produksjoner er normalt mer robuste mot skiftende værforhold.

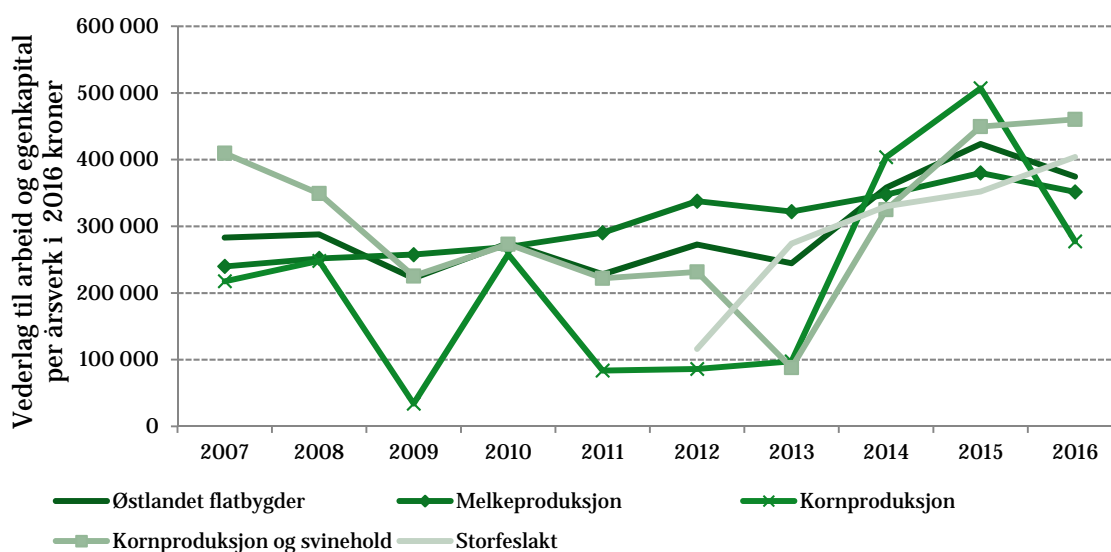

Figur 3.5 Jordbruksinntekt per bruk med ulike driftsformer på Østlandet flatbygder 2007-2016, i 2016-kroner.

Figur 3.6 viser jordbruksinntekten for ulike driftsformer på Østlandet andre bygder. I 2016 var jordbruksinntekten størst for driftsformen *melkeproduksjon*, med 347 300 kroner, tett etterfulgt av *kornproduksjon* 346 200 kroner. Driftsformen *kornproduksjon* har hatt størst variasjon i jordbruksinntekten de ti siste årene. Mange av disse årene har jordbruksinntekten for denne driftsformen vært lavest (enkelte år også negativ). De siste to årene har imidlertid jordbruksinntekten for *kornproduksjon* økt mer enn for de øvrige driftsformene på Østlandet andre bygder. I 2016 er det driftsformen *sau*, som hadde lavest jordbruksinntekt på Østlandet andre bygder med 167 000 kroner.

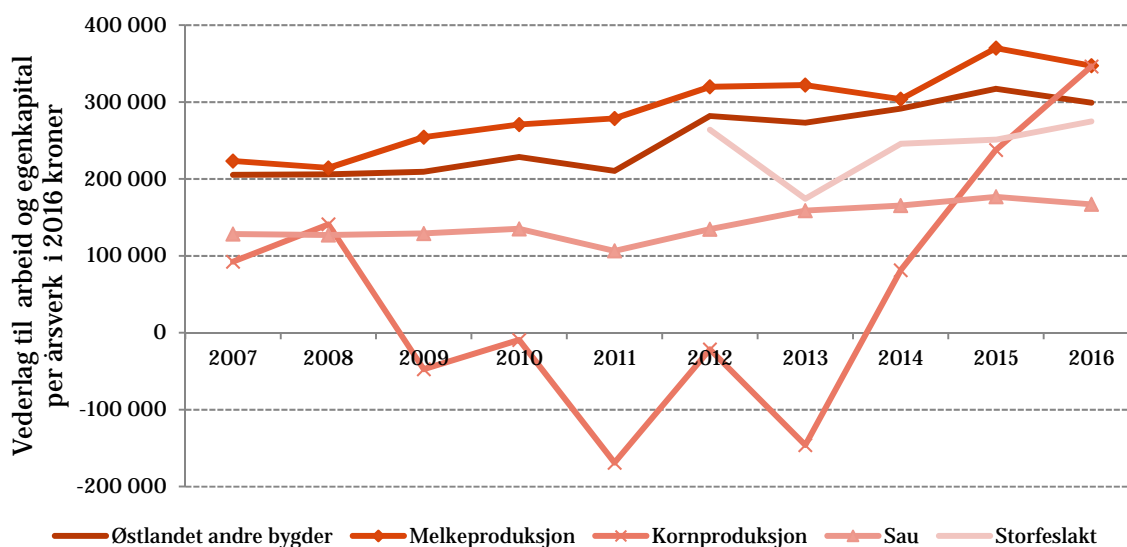

Figur 3.6 Jordbruksinntekt per bruk med ulike driftsformer på Østlandet andre bygder 2007-2016, i 2016-kroner.

### 3.3 Lønnsevne

Lønnsevnen per time er arbeidsfortjenesten til familien pluss kostnader til leid arbeid, delt på totalt antall arbeidstimer. Lønnsevnen viser hvor mye som er igjen til lønn, når all innsatt kapital har fått godtgjøring. For 2015 og 2016 har vi anvendt en kalkulasjonsrente på 2 prosent. Kalkulasjonsrenten har vært høyere for tidligere år, med fra 6 til 4 prosent i 2006-2008 og 3 prosent i 2009-2014. Lønnsevnen per time i 2016 for *Østlandet alle* var 174,70 kroner. Resultatet lå dermed på nivå med landsgjennomsnittet som var på 174,40 kroner. I 2016 var gjennomsnittlig lønnsevne for bruk i *Østlandet flatbygder* 192 kroner per time. Tilsvarende for *Østlandet andre bygder* var 154 kroner per time. Se figur 3.7.

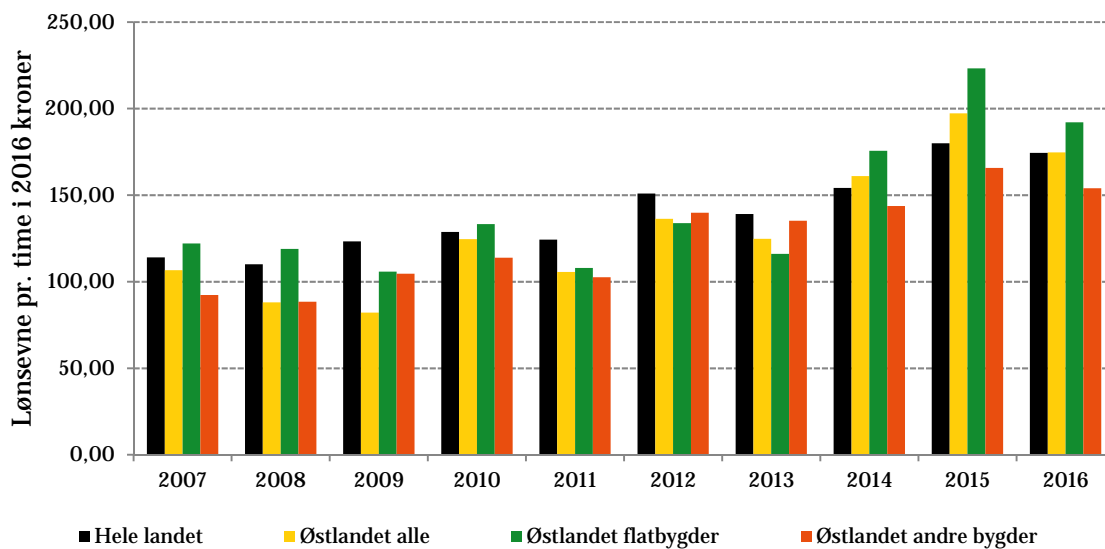

Figur 3.7 Lønnsevne per time på Østlandet og i Norge 2007-2016, i 2016-kroner.

Utvikling av lønnsevnen per time i årene 2007-2016 for de forskjellige driftsformene på *Østlandet flatbygder* vises i figur 3.8. Av figuren kan man se at driftsformen *Kornproduksjon og svinehold* er den driftsformen som hadde størst lønnsevne i 2016, med 245,90 kroner per time. Lavest lønnsevne på *Østlandet flatbygder* finner man i driftsformen *kornproduksjon*, med en lønnsevne på 124,70 kroner per time. Med unntak av 2014 og 2015 har lønnsevnen for driftsformen *kornproduksjon* vært lavest gjennom hele perioden.

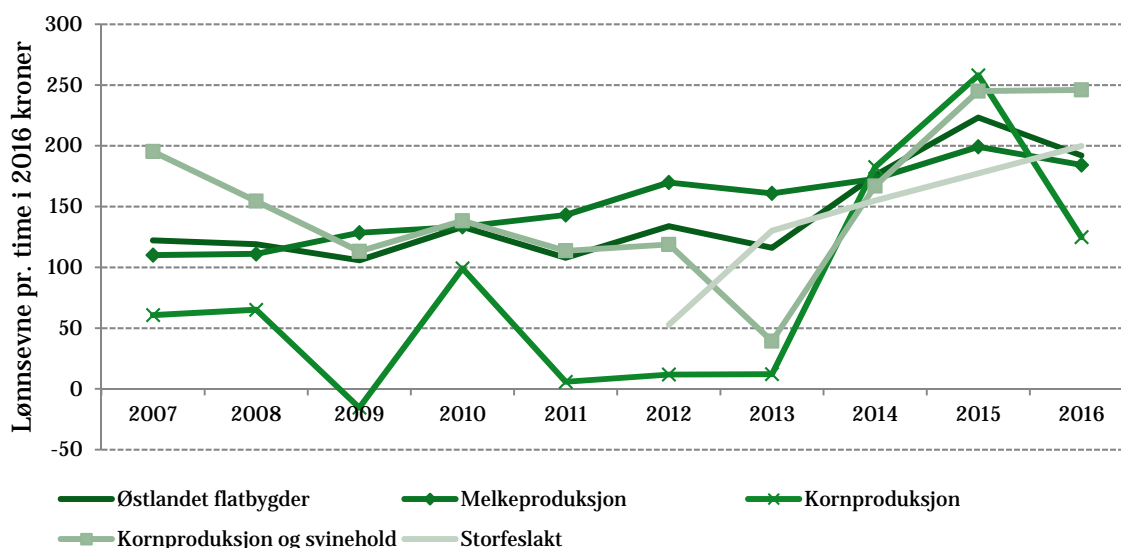

Figur 3.8 Lønnsevne per time for ulike driftsformer på Østlandet flatbygder 2007-2016, i 2016-kroner.

Utvikling av lønnsevnen per time i årene 2007-2016 for de forskjellige driftsformene på *Østlandet andre bygder* vises i figur 3.9. Av figuren kan vi se at lønnsevnen for *melkeproduksjon* er høyest i 2016, etterfulgt av *kornproduksjon*. Lønnsevnen for de to driftsformene var hhv. 179,00 kroner per time og 166,40 kroner per time. Lavest lønnsevne per time blant driftsformene på *Østlandet andre bygder* finner man nå hos driftsformen *sau*. Denne driftsformen har i hele perioden ligget lavt, og i 2016 var denne på 83,30 kroner per time.

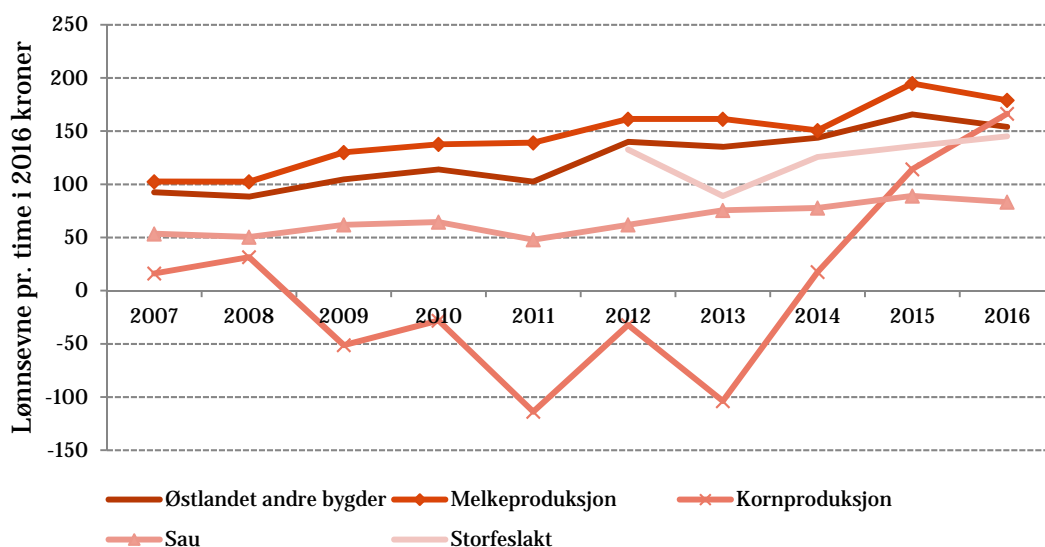

Figur 3.9 Lønnsevne per time for ulike driftsformer på Østlandet andre bygder 2007-2016, i 2016-kroner.

### 3.4 Nettoinntekt

Nettoinntekten er samlet driftsoverskudd fra alle næringer pluss lønnsinntekt, pensjoner, renteinntekter og verdi av eget arbeid på nyanlegg, med fradrag for betalte renter og kår. Figur 3.10 viser utvikling i nettoinntekten i perioden 2007-2016. Figuren viser at gjennomsnittlig nettoinntekt for *Østlandet flatbygder* var størst med 1 084 400 kroner, mens for *Østlandet andre bygder* var gjennomsnittlig nettoinntekt lavest med 940 600 kroner i 2016. Gjennomsnittlig nettoinntekt for *Østlandet alle* er 1024 000 kroner, mens gjennomsnittlig nettoinntekt for *Hele landet* var 952 200 kroner.

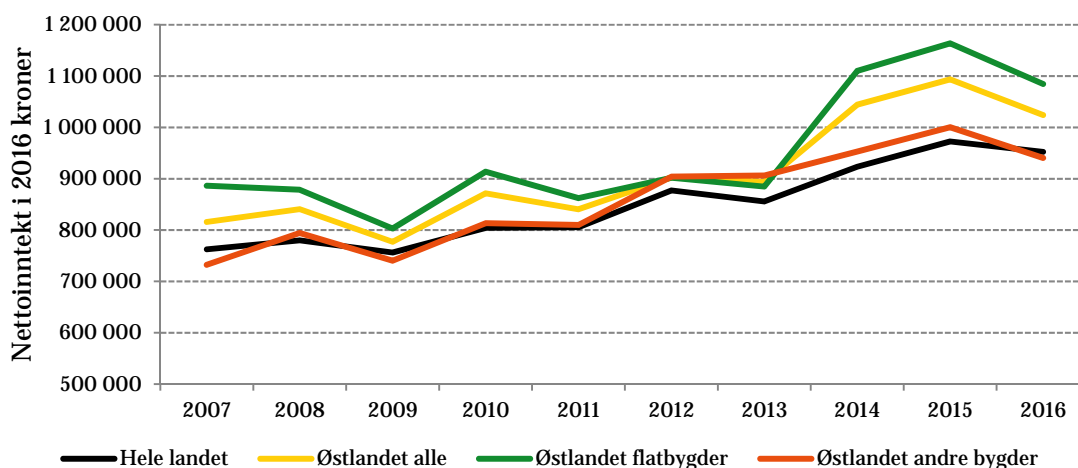

Figur 3.10 Nettoinntekt per bruk i 2007-2016, i 2016 kroner.

Sammensetningen av total inntjening (husholdningsinntekten) på deltagerbrukene på Østlandet i 2016 vises i figur 3.8. Lønnsinntekt fra arbeid utenom gården utgjorde 45 prosent (506 400 kroner). Driftsoverskudd fra jordbruket bidro med 33 prosent (372 573 kroner). Driftsoverskudd fra tilleggsnæringer utgjorde 7 prosent (76 500 kroner). Driftsoverskudd fra pensjon og sykepenger utgjorde 5 prosent (60 600 kroner). Driftsoverskuddet fra andre næringer og kapitalinntekter utgjorde begge 4 prosent (hvh. 41 000 kroner og 40 000 kroner), mens driftsoverskuddet fra skogbruket utgjorde 3 prosent (29 400 kroner) i 2016. Sammenlignet med driftsoverskuddet i 2015 er det størst nedgang i driftsoverskuddet fra andre næringer med 27 prosent til 2016. Driftsoverskuddet i tilleggsnæringer øker mest (14 prosent) fra 2015 til 2016.

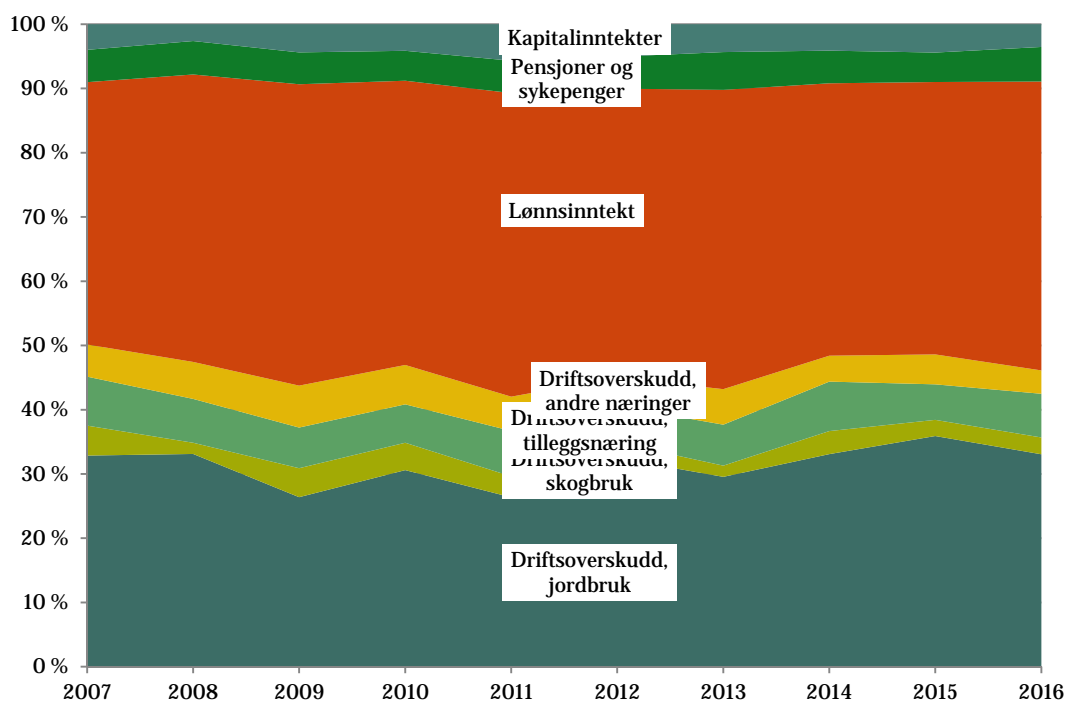

Figur 3.11 Prosentvis sammensetning av samlet inntjening for driftsgranskingsdeltagere på Østlandet 2007-2016.



### 3.5 Nettoinvestering

Nettoinvestering er investeringer gjort i løpet av året, minus avskrivninger, investeringstilskudd og verdien av solgte eiendeler. Positiv nettoinvestering innebærer en oppbygging av produksjonsapparatet mens negativ nettoinvestering innebærer en nedbygging. Svingninger i nettoinvestering bør ses i sammenheng med rentenivå, forventninger til fremtidig rentenivå samt gjeldsgrad og lønnsnivå på gårdsbruket. Selv om nettoinvestering ikke inkluderer investeringstilskudd, inngår slike tilskudd i investeringsplanleggingen. Til en viss grad er derfor nettoinvesteringen påvirket av tilskuddsmidler til landbruket. Selv i relativt store grupper vil investeringer på enkeltbruk gi utslag for gjennomsnittet for gruppen. Å se på nettoinvestering gjennom flere påfølgende år gir gjerne mer interessant informasjon enn vi får ved å studere enkeltår.

Figur 3.12 viser gjennomsnittlig nettoinvestering per bruk og år i perioden 2007-2016 for *Hele landet*, *Østlandet alle*, *Østlandet flatbygder* og *Østlandet andre bygder*. For alle de fire landsinndelingene viser trenden en økning i nettoinvesteringene i perioden. I 2013 var nettoinvesteringen for *hele landet* rekordhøy (208 800 relle kroner), uten at man så noe lignende utslag på Østlandet. De tre siste årene har nettoinvesteringene på *Østlandet flatbygder* vært høyere enn på *Østlandet andre bygder*. Vi må tilbake til 2009 for å se like store nettoinvesteringer i bruk på Østlandet. I 2016 var nettoinvesteringene på *Østlandet flatbygder* 167 000 kroner, mens på *Østlandet andre bygder* var nettoinvesteringene 129 500 kroner.

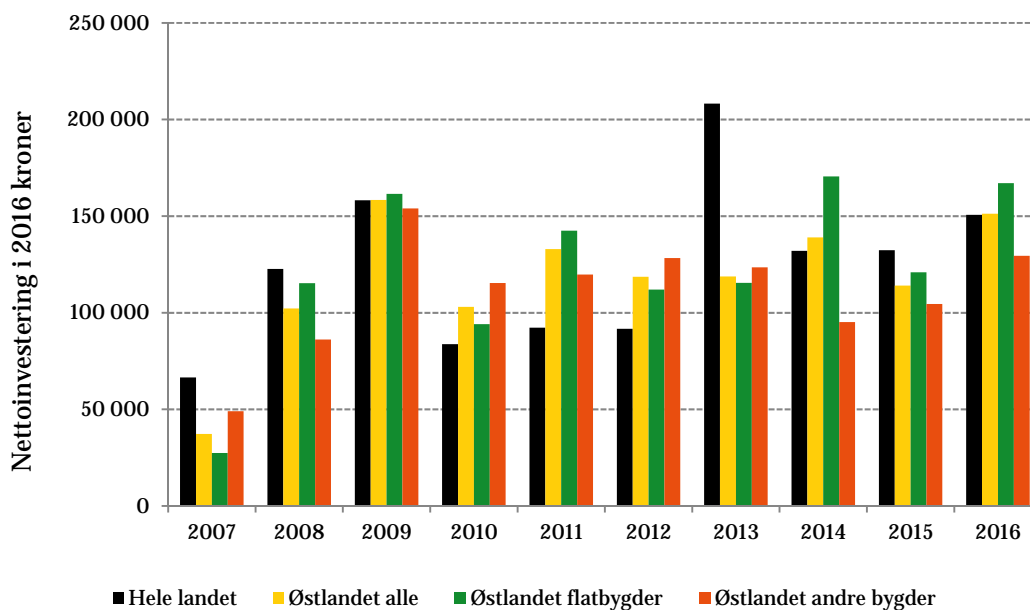

Figur 3.12 Nettoinvestering per bruk 2007-2016, i 2016-kroner.

Figur 2.13 viser at nettoinvesteringer for ulike driftsformer på *Østlandet flatbygder* har variert en god del i løpet av de ti siste årene. I 2016 var nettoinvesteringene i *melkeproduksjon* «historisk høy» med 473 000 kroner, mens investeringene de to forregående årene var moderate (-38 400 kroner i 2014). Nettoinvesteringene i *korn og svinehold* var 129 000 kroner i 2016, men denne driftsformen har hatt negativ nettoinvestering de tre foregående årene.

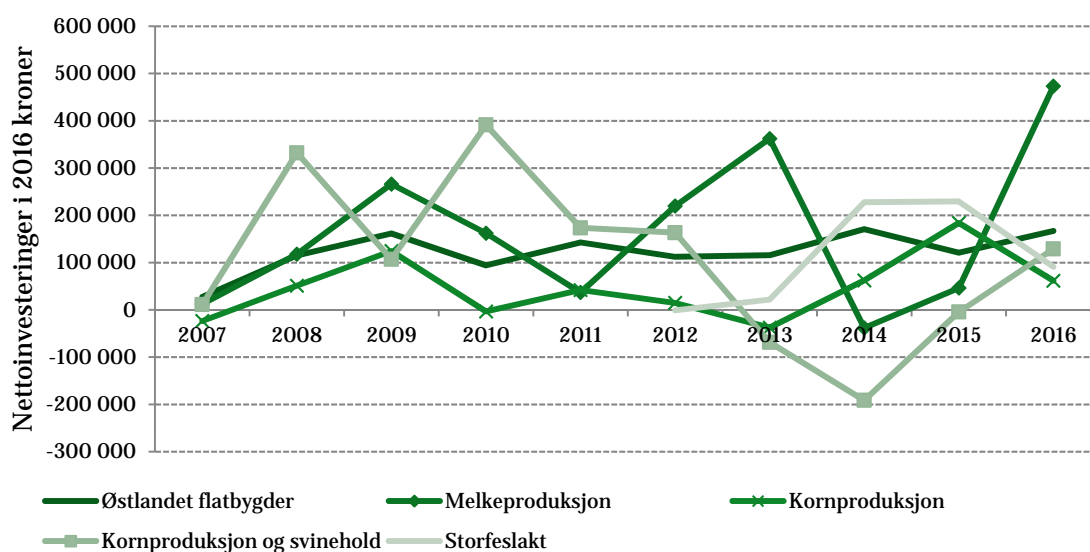

Figur 3.13 Utvikling i nettoinvestering etter driftsform på Østlandet flatbygder 2007-2016, i 2016-kroner.

Figur 3.14 viser utvikling i nettoinvestering etter driftsform på Østlandet andre bygder for perioden 2007 til 2016. Nettoinvesteringene for driftsformen *melkeproduksjon* ligger gjennomgående høyere enn de andre driftsformene på Østlandet andre bygder. I 2016 var nettoinvesteringene i driftsformen *melkeproduksjon* på 148 700 kroer. I løpet av perioden 2007 til 2016 er det årlige gjennomsnittlige nettoinvesteringen på 167 100 kroner. I 2016 hadde driftsformen *storfeslakt* høyest nettoinvestering. Denne driftsformen har hatt moderate nettoinvesteringer de tidligere årene. Lavest nettoinvesteringer på Østlandet andre bygder er i driftsformen *kornproduksjon*. I 2016 var denne nettoinvesteringene på -27 500 kroner og årlig gjennomsnittlige nettoinvesteringer i perioden 2007 -2016 er på 400 kroner.

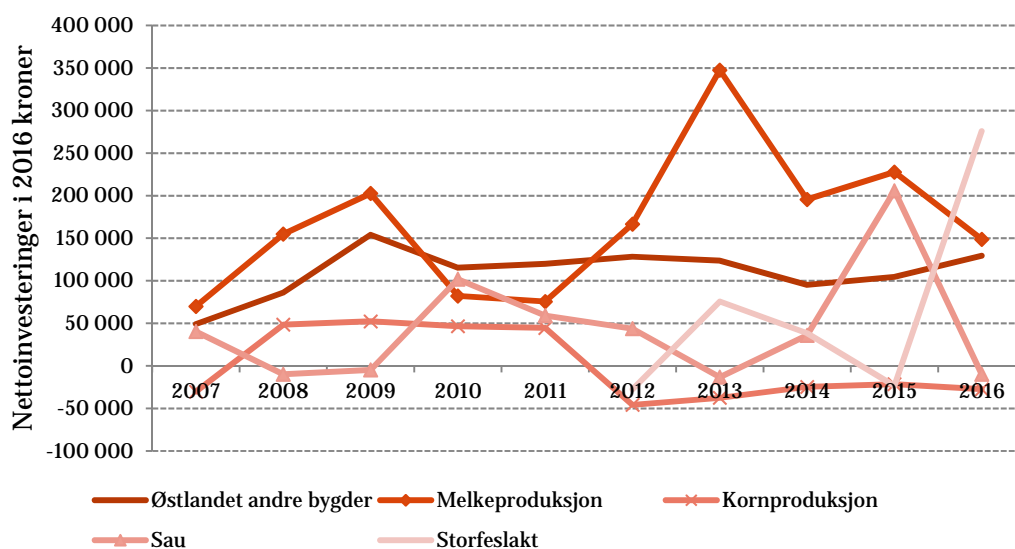

Figur 3.14 Utvikling i nettoinvestering etter driftsform på Østlandet andre bygder 2007-2016, i 2016-kroner.

### 3.6 Gjeld og gjeldsprosent

Gjeld omfatter all gjeld som brukerfamilien har, også privat gjeld som for eksempel boliglån, studielån og billån. For alle driftsgranskingsdeltagere i landet var gjennomsnittlig gjeld ved utgangen av 2016 på 3 335 100 kroner. For *Østlandet alle* var tilsvarende beløp 3 500 800 kroner. Ut fra figur 3.15 kan vi se at *Østlandet flatbygder* de ti siste årene har hatt større gjennomsnittlig gjeld enn *Hele landet*, mens *Østlandet andre bygder* i hele tiårs perioden har hatt lavere gjennomsnittlig gjeld enn *Hele landet*. Gjennomsnittlig gjeld på *Østlandet flatbygder* (4 078 700 kroner) lå i 2016 omlag 51 prosent høyere enn gjennomsnittlig gjeld for bruk på *Østlandet andre bygder* (2 702 000 kroner).

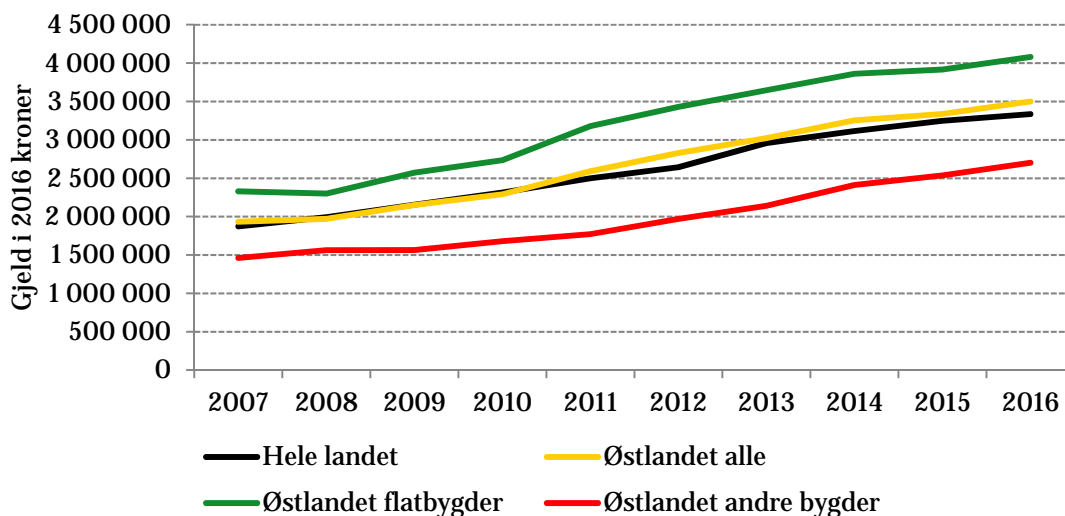

Figur 3.15 Utvikling i gjeld per bruk 2007-2016, i 2016-kroner.

Figur 3.16 viser nivået av gjeld i 2016 etter driftsformer. Figuren viser bl.a. at gjeldsnivået på *Østlandet flatbygder* var større enn på *Østlandet andre bygder* for driftsformene *melkeproduksjon* og *kornproduksjon*. For driftsformen *storfeslakt* var imidlertid gjeldsnivået på *Østlandet andre bygder* større enn på *Østlandet flatbygder*.

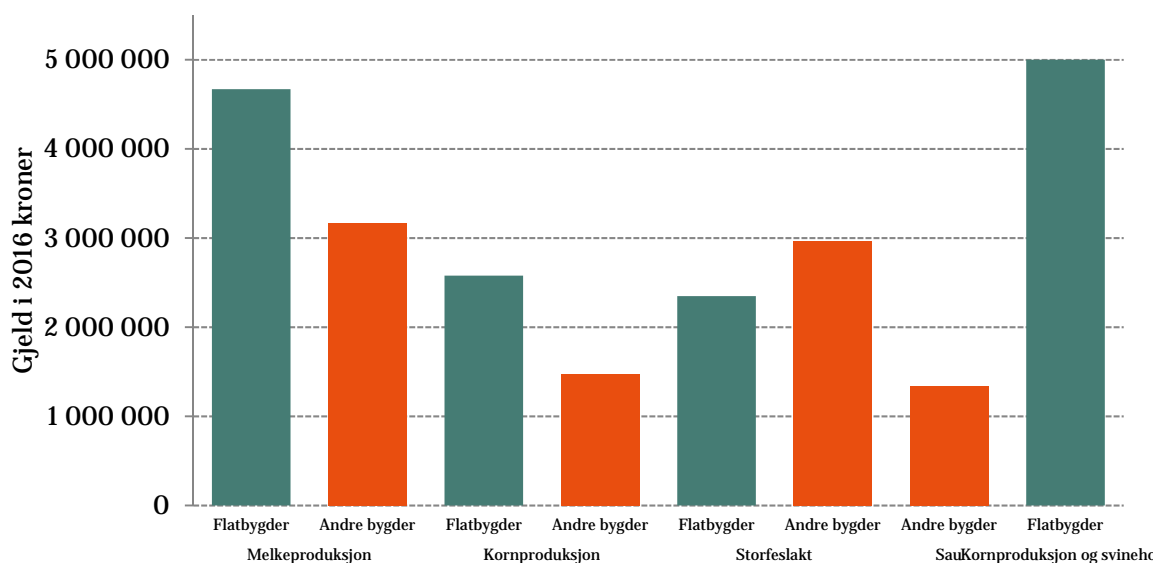

Figur 3.16 Nivå på gjeld etter driftsformer i 2016.

Gjeldsprosenten forteller hvor stor andel av eiendelene som er finansiert gjennom lån. Figur 3.17 viser Gjeldsprosenten for utvalgte driftsformer på *Østlandet flatbygder* i perioden 2007-2016. Av figuren kan man se at gjeldsprosenten er nogenlunde stabil over tid blant de ulike driftsformene, men at nivået mellom driftsformer varierer noe. Gjennomsnittlig gjeldsprosenten på *Østlandet flatbygder*, uavhengig av driftsform, var 47 prosent i 2016. Gjeldsprosenten for *melkeproduksjon* var størst i 2016 med 54 prosent. Gjeldsprosenten for *melkeproduksjon* økte med 10 prosentpoeng fra 2015, noe som er relativt mye når man ser på tidligere års gjeldsprosent.

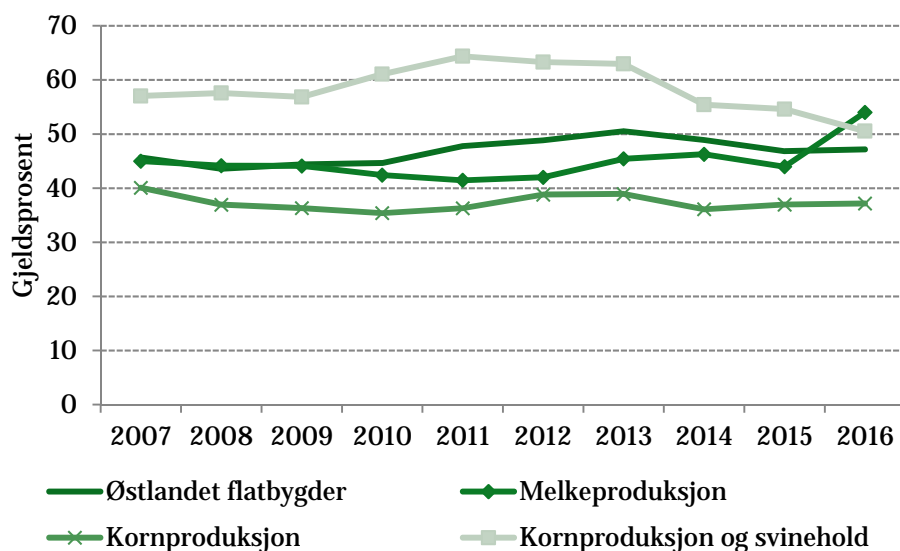

Figur 3.17 Utvikling i gjeldsprosent etter driftsform på Østlandet flatbygder, 2007-2016

Gjeldsprosenten på *Østlandet andre bygder* for perioden 2007-2016, samt for utvalgte driftsformer er vist i figur 3.18. Gjennomsnittlig gjeldsprosenten på *Østlandet andre bygder*, uavhengig av driftsform, var 40 prosent i 2016. Driftsformen *kornproduksjon* hadde lavest gjennomsnittlig gjeldsprosent i 2016 med 23 prosent. Dette utgjør en reduksjon i gjeldsprosenten med 17 prosentpoeng fra 2013.

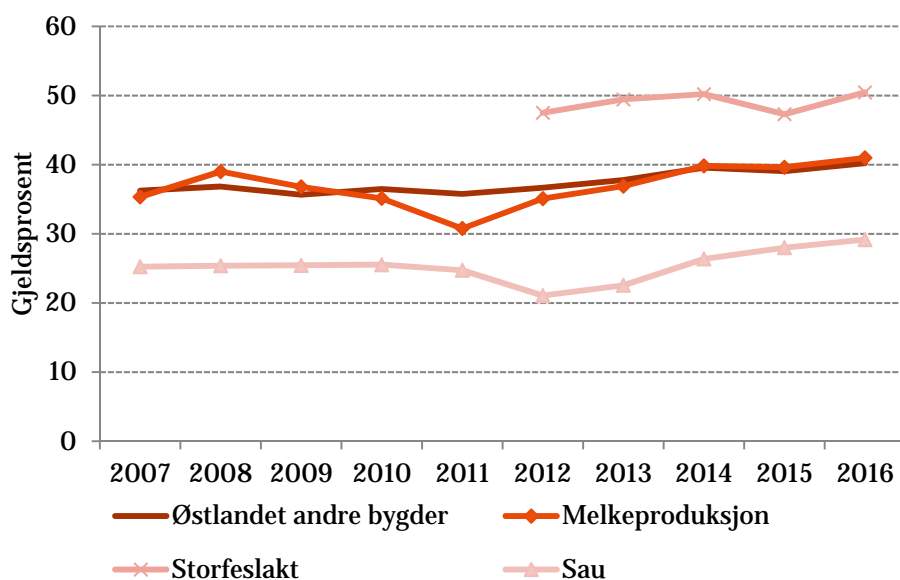

Figur 3.18 Utvikling i gjeldsprosent etter driftsform på *Østlandet andre bygder*, 2007-2016

### 3.7 Skogbruket

I 2015 var gjennomsnittlig driftsoverskudd fra skogbruket 14 300 kroner per deltagerbruk i driftsgranskingene, landet sett under ett. For *Østlandet flatbygder* var resultatet 26 500 kroner. *Østlandet andre bygder* hadde 33 500 kroner i driftsoverskudd fra skogbruket i 2016. Figur 3.13 gir oversikt over hvordan driftsoverskuddet fra skogbruket har utviklet seg gjennom perioden 2007-2016 i de to regionene. Året 2014 skiller seg ut med et rekordhøyt resultat for *Østlandet flatbygder* på grunn av stor avvirkning og gode priser på virke. I øvrige år fra 2008 har driftsoverskuddet fra skogen vært størst i på *Østlandet andre bygder*.

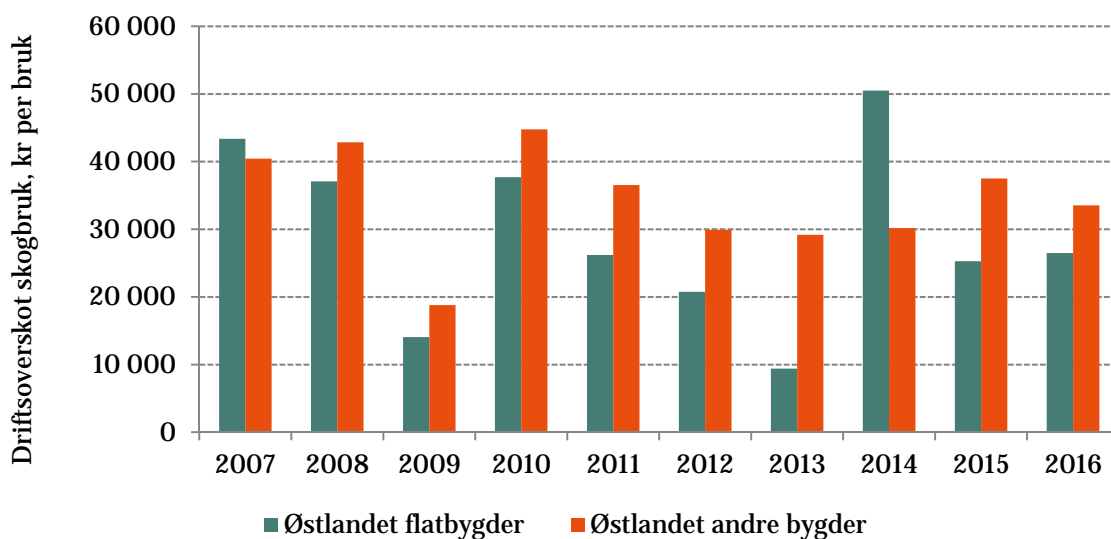

Figur 3.19 Driftsoverskudd fra skogbruket 2007-2016, i 2016-kroner.

### 3.8 Tilleggsnæringer

Gjennomsnittlig driftsoverskudd fra tilleggsnæringer for alle driftsgranskingsbruk i landet i 2016 var 66 200 kroner. For *Østlandet flatbygder* og *Østlandet andre bygder* var tilsvarende driftsoverskudd henholdsvis 98 600 og 45 900 kroner. Figur 3.20 viser hvordan driftsoverskudd fra tilleggsnæringer varierte mellom størrelsesgrupper i 2016. For mindre bruk (100-200 dekar), er driftsoverskuddet fra tilleggsnæringer relativt lik på *Østlandet flatbygder* og *Østlandet andre bygder* i 2016, også sammenlignet med *Hele landet*. Den største forskjellen finner man for bruk på 200-300 dekar. I 2016 var driftsoverskuddet fra tilleggsnæringer på 148 000 kroner på *Østlandet flatbygder*, mens på *Østlandet andre bygder* var driftsoverskuddet 15 200 kroner. Også for bruksstørrelser over 200 dekar, er driftsoverskuddet fra tilleggsnæringer i 2016 større på *Østlandet flatbygder* enn på *Østlandet andre bygder*.

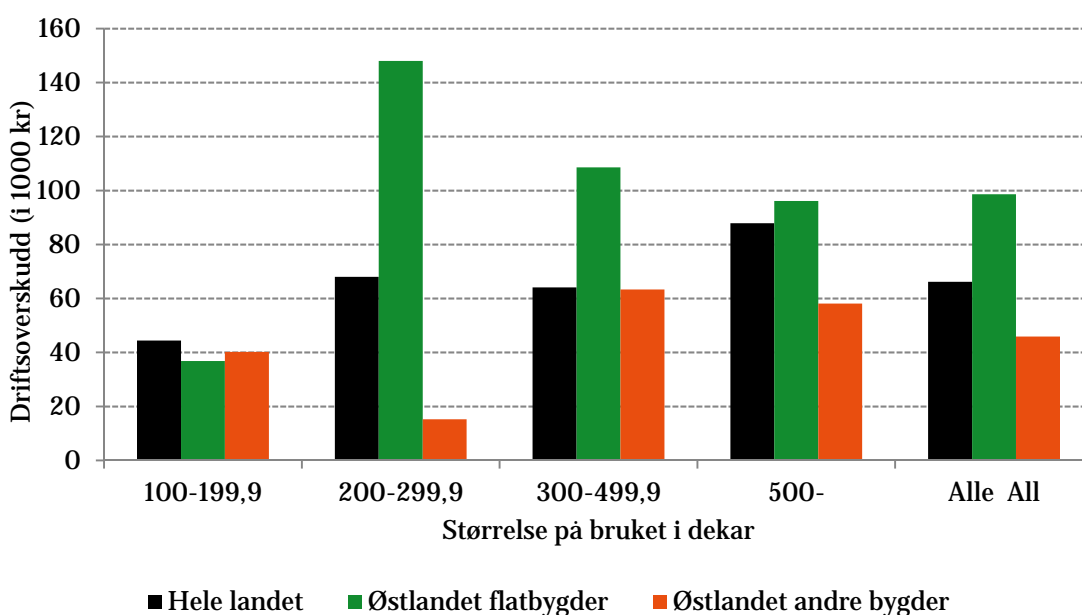

Figur 3.20 Driftsoverskudd fra tilleggsnæringer 2016. *Hele landet*, *Østlandet flatbygder* og *Østlandet andre bygder*, etter arealgrupper.

## 3.9 Noen faktorer som har påvirket lønnsomheten i jordbruket på Østlandet i 2016

### 3.9.1 Priser

For Østlandet sett under ett gikk produsentprisene i faste kroner på bygg og havre ned med hhv. 2 prosent og 1 prosent i 2016. Produsentprisen på hvete var uendret, mens prisen på poteter økte med 12 prosent. Pris på kumelk var uendret, mens svinekjøtt gikk ned med 3 prosent. Prisene på kukjøtt og annet storfekjøtt gikk ned med hhv. 3 prosent og 4 prosent. Saue- og lamme-kjøtt hadde en negativ prisutvikling, med 10 prosent nedgang. For noen produkter var prisendringen på *Østlandet flatbygder* og *Østlandet andre bygder*, ulik. Her nevner vi at svinekjøtt og bygg hadde prisnedgang i flatbygdene, men en prisøkning i andre bygder.

### 3.9.2 Avlinger

Gjennomsnittsavling av korn på Østlandet gikk ned med 11 prosent fra 509 FEm per dekar i 2015 til 452 FEm per dekar i 2016. Spesielt gikk hveteavlingen mye ned. For *Østlandet alle*, gikk hveteavlingen ned med 22 prosent per dekar, mens på *Østlandet flatbygder* og *Østlandet andre bygder* gikk gjennomsnittlig avling per dekar av hvete ned med hhv. 22 prosent og 18 prosent. Gjennomsnittlig grovfôravling gikk ned fra 309 FEm per dekar i 2015 til 307 FEm per dekar i 2016. Potetavlingen økte med 2 prosent fra 2 697 kg per dekar i 2015 til 2747 kg per dekar i 2016.

### 3.9.3 Arbeidsforbruk

For Østlandet sett under ett ble gårdbrukerfamiliens arbeidsinnsats i jordbruket redusert med 3 prosent fra 2015 til 2016. For *Østlandet flatbygder* gikk familiens arbeidsinnsats ned med 4 prosent mens *Østlandet andre bygder* hadde en nedgang på 2 prosent. Totalt antall arbeidstimer i jordbruket per bruk på Østlandet gikk ned med 2 prosent. Betalt leid arbeid økte med 4 prosent, mens ubetalt leid arbeid gikk ned med 9 prosent, for Østlandet samlet sett.

### 3.9.4 Produksjonsinntekt

Fra 2015 til 2016 gikk produksjonsinntekten på Østlandet opp med 1,3 prosent nominelt. Endringen utgjorde 0,3 prosent i *Østlandet flatbygder* og 3,1 prosent på *Østlandet andre bygder*. For *Østlandet alle* gikk inntekter fra planteproduksjon ned med 6 prosent. Her var det 7 prosent nedgang i flatbygdene og 1 prosent nedgang i andre bygder. Inntekter fra husdyr økte med 4 prosent for *Østlandet alle* og med henholdsvis 3 prosent og 5 prosent på *Østlandet flatbygder* og *Østlandet andre bygder*.

### 3.9.5 Tilskudd

I 2016 økte tilskuddene på *Østlandet alle*, *Østlandet flatbygder* og *Østlandet andre bygder* med 4 prosent. Driftstillegg, grunntilskudd og distriktstilskudd utgjorde til sammen 20 prosent av tilskuddene i 2016, og økte med 11 prosent fra 2015. Produksjonstillegget for husdyr gikk ned med 4 prosent fra 2015 til 2016 og utgjorde i 2016 20 prosent av tilskuddet på *Østlandet alle*. Noe av forklaringen på den totale økningen er at det er økning i areal og av omsatt mengde av de fleste produkter som det utbetales grunn- eller distriktstilskudd for. Vridningen mellom tilskuddstypene kommer hovedsakelig av en omlegging av tilskudd til lam.

### 3.9.6 Kostnader

De totale kostnadene i jordbruket økte med 5 prosent for *Østlandet alle*, 4 prosent på *Østlandet flatbygder* og 7 prosent *Østlandet andre bygder*. De variable kostnader økte med 6 prosent på *Østlandet alle*, 4 prosent på *Østlandet flatbygder* og 9 prosent på *Østlandet andre bygder*. De faste kostnadene økte med 4 prosent på *Østlandet alle* og *Østlandet flatbygder*, mens de økte med 5 prosent på *Østlandet andre bygder*.

## 3.10 Kornprodusenter på Østlandet

Kornprodusenter på *Østlandet flatbygder* hadde en større inntektsnedgang enn øvrige driftsformer på *Østlandet flatbygder* i 2016. Vederlag til arbeid og egenkapital per årsverk gikk ned med 45 prosent fra kr 506 900 i 2015 til kr 277 400 i 2016 målt i faste 2016 kroner. Årsaken til at kornprodusentene på *Østlandet flatbygder* opplevde såpass stor nedgang i 2016 er sammensatt. For det første har det gjennomsnittlige totale kornarealet for kornbruk i driftsgranskingene på *Østlandet flatbygder* gått ned (fra 428 dekar i 2015 til 422 dekar i 2016). Nedgangen i hveteareal var større enn den totale nedgangen i areal. En stor del av arealet ble erstattet av havre. Videre har avlingen per dekar gått ned. For hvete var nedgangen på 24 prosent (fra 572 kg per dekar i 2015 til 437 kg per dekar i 2016). Også avling per dekar på havre gikk ned (3 prosent). Prisen for bygg, havre og hvete gikk ned med hhv. 2,0 prosent, 0,5 prosent og 1,4 prosent. Av de totale produksjonsinntektene i 2016 på 784 700 kroner, stod planteprodukter for 71 prosent (556 300 kroner). Av dette utgjorde hvete 191 100 kroner i 2016. I 2015 var de totale produksjonsinntektene på 880 700 kroner, inntektene fra planteprodukter var 660 400 (75 prosent av produksjonsinntektene) og av dette utgjorde produksjonsinntektene fra hvete 292 300 kroner. Samtidig som inntektene har gått ned, har kostnadene blant kornprodusenter på *Østlandet flatbygder* økt med 3 prosent fra 626 100 kroner i 2015 til 644 600 kroner i 2016. Både de variable og faste kostnadene økte med 3 prosent, der de variable kostnadene utgjorde 31 prosent, mens de faste kostnadene var på 69 prosent. Til sammenligning utgjorde de variable kostnadene for hele *Østlandet* 46 prosent i 2016.

Selv om kornprodusenter på *Østlandet flatbygder* kommer dårlig ut i 2016 ved sammenligning med 2015, må man ikke glemme at 2015 var et meget bra år for kornprodusentene på *Østlandet flatbygder*. I perioden fra 2006 og frem til i dag er det bare i årene 2008, 2014 og 2015 hvor kornprodusentene på *Østlandet flatbygder* oppnådde et bedre driftsresultat enn i år. I alle disse årene har driftsresultatet for kornprodusentene på *Østlandet flatbygder* ligget over driftsresultatet til tilsvarende driftsform i *andre bygder*. Vederlag til arbeid og egenkapital per årsverk var rekordhøyt for kornprodusenter på *Østlandet flatbygder* i 2015, og i 2016 er jordbruksinntekten faktisk høyere enn gjennomsnittet for de ti siste årene.

Blant kornprodusenter i driftsgranskingene på *Østlandet andre bygder* har arealet med korndyrking økt fra 277 dekar i 2015 til 281 dekar i 2016. Andelen av bygg og havre har økt på bekostning av hvete. Avlingen per dekar på både bygg og havre økte med hhv. 39 prosent og 4 prosent, mens avlingen per dekar for hvete gikk ned med 19 prosent. Imidlertid har prisen på hvete og bygg økt med hhv. 2 prosent og 1 prosent fra 2015 til 2016. Samlet sett har produksjonsinntektene fra planteprodukter økt med 9 prosent for kornbruk på andre bygder. Når det kommer til kostnadssiden har både de variable og faste kostnadene vært uendret fra 2015 til 2016. Jordbruksinntekten blant *Østlandets* kornprodusenter i andre bygder er rekordhøyt i 2016, der vederlag til arbeid og egenkapital per årsverk var 346 200 kroner. Dette er neste 300 000 kroner mer enn gjennomsnittlig jordbruksinntekt de siste 10 årene.

Kornproduksjon er den driftsformen som lettest påvirkes av været og klimatiske forhold. I og med at været varierer fra år til år og fra distrikt til distrikt, vil de klimatiske forholdene lettere gi utslag i kornprodusentenes økonomi sammenlignet med andre driftsformer. Uten at vi har eksakte data på klimaet er en aktuell hypote at det var vanskelig å så høsthvete en del steder på *Østlandet* i 2015. En



del bønder måtte dermed vente til våren 2016 før de kunne så. En del bønder måtte da gå til innkjøp av nytt såkorn fordi en ikke kan så høstvetete om våren. Dette medførte ekstra såkornkostnader våren 2016. I tillegg har det blitt gjort innkjøp av såkorn til bl.a. høstvetete i 2016. Trolig har også værforholdene vært mer gunstig høsten 2016 enn høsten 2015, slik at en større andel av produsentene har fått sådd høstvetete i 2016 enn tilfellet var i 2015. Rent regnskapsmessig vil såkornet som er kjøpt og sådd i 2016 fremkomme som en kostnad i regnskapet for 2016, mens det samme såkornet lagt på lager ville fremkomme i balansen.

Oppsumert kan man si at kornbrukene på Østlandet har hatt ulik utvikling det siste året. Mens flatbygdene har opplevd en nedgang fra ett rekordår i 2015 til 2016, har andre bygder opplevd en bedring og rekordstor jordbruksinntekt i 2016. Trolig er klimatiske forhold en ikke ubetydelig forklaringsvariabel for denne utviklingen.

### 3.11 Sammendrag

Jorbruket på *Østlandet* kan vise til en positive utvikling over de ti siste årene. Driftsoverskuddet, jordbruksinntekt og nettoinntekten på både *Østlandet flatbygder* og *Østlandet andre bygder* har økt i perioden. Imidlertid viser utviklingen fra 2015 til 2016 en nedgang i driftsoverskuddet, jordbruksinntekt og nettoinntekten. Nedgangen på *Østlandet alle* har vært større enn i *Hele landet*. Den samme trenden ser vi også for lønnsevnen.

Vi må tilbake til 2009 for å finne like store nettoinvesteringer på *Østlandet alle*, som det vi har registrert i 2016. Investeringer finansieres gjennom egenkapital eller opptak av lån. I perioden sett under ett har gjeldsprosenten økt noe for *Østlandet alle*. Gjeldsprosenten er gjennomgående høyere på *Østlandet flatbygder* enn i *Østlandet andre bygder*.

Blant de ulike driftsformene som vi ser spesielt på i denne rapporten, er det *kornproduksjon* som kan vise til lavest lønnsomhet (målt som driftsoverskudd, jordbruksinntekt og lønnsevne) når man ser samlet på de ti siste årene. Det er også denne driftsformen som har de laveste nettoinvesteringene i perioden. Driftsformen *melkeproduksjon* er den driftsformen som relativt sett, gjør det best når man ser på årene 2007 til 2016 under ett (noe tydeligere på *Østlandet andre bygder* enn i *Østlandet flatbygder*), og det er denne driftsformen man har de største nettoinvesteringene. I 2016 er det imidlertid driftsformen *kornproduksjon og svinehold* som oppnår høyest driftsoverskudd, jordbruksinntekt og lønnsevne. Nettoinvesteringene i 2016 for denne driftsformen var lavere enn gjennomsnittlig nettoinvesteringer for hele landet (uavhengig av driftsform). Ser man på de 10 siste årene under ett har denne driftsformen også hatt lavere gjennomsnittlig nettoinvesteringer enn gjennomsnittet for alle driftsformer i *Hele landet* over de ti siste årene.

Driftsformen *Sau* (kun sett på *Østlandet andre bygder*) er den driftsformen som kan vise til de mest stabile nettoinntektene, driftsoverskudd og lønnsevne over de ti siste årene. Imidlertid ligger nivået på inntektene for denne driftsformen under gjennomsnittet av øvrige driftsformer. Gjeldsgraden for driftsformen *sau* ligger lavere enn gjeldsgraden for andre driftsformer i sju av de ti siste årene.

## 4 Tabellsamling

Tabellsamlingen omfatter følgende tabeller:

Tabell: Østlandet alle bruk

- 1.a Produksjonstekniske data og oppnådde priser
- 1.b Nettoinvestering
- 1.c Produksjonsinntekter per bruk
- 1.d Kostnader per bruk
- 1.e Resultatregning
- 1.f Balanse og arbeidskapital pr 31.12

Tabell: Flatbygder melkeproduksjon

- 2.a Produksjonstekniske data og oppnådde priser
- 2.b Nettoinvestering
- 2.c Produksjonsinntekter per bruk
- 2.d Kostnader per bruk
- 2.e Resultatregning
- 2.f Balanse og arbeidskapital pr 31.12

Tabell: Andre bygder melkeproduksjon

- 3.a Produksjonstekniske data og oppnådde priser
- 3.b Nettoinvestering
- 3.c Produksjonsinntekter per bruk
- 3.d Kostnader per bruk
- 3.e Resultatregning
- 3.f Balanse og arbeidskapital pr 31.12

Tabell: Flatbygder svin-kornbruk

- 4.a Produksjonstekniske data og oppnådde priser
- 4.b Nettoinvestering
- 4.c Produksjonsinntekter per bruk
- 4.d Kostnader per bruk
- 4.e Resultatregning
- 4.f Balanse og arbeidskapital pr 31.12

Tabell: Flatbygder kornproduksjon

- 5.a Produksjonstekniske data og oppnådde priser
- 5.b Nettoinvestering
- 5.c Produksjonsinntekter per bruk
- 5.d Kostnader per bruk
- 5.e Resultatregning
- 5.f Balanse og arbeidskapital pr 31.12

Tabell: Andre bygder kornproduksjon

- 6.a Produksjonstekniske data og oppnådde priser
- 6.b Nettoinvestering
- 6.c Produksjonsinntekter per bruk
- 6.d Kostnader per bruk
- 6.e Resultatregning
- 6.f Balanse og arbeidskapital pr 31.12

Tabell: Andre bygder sauehold

- 7.a Produksjonstekniske data og oppnådde priser
- 7.b Nettoinvestering
- 7.c Produksjonsinntekter per bruk
- 7.d Kostnader per bruk
- 7.e Resultatregning
- 7.f Balanse og arbeidskapital pr 31.12

Tabell: Østfold

- 8.a Produksjonstekniske data og oppnådde priser
- 8.b Nettoinvestering
- 8.c Produksjonsinntekter per bruk
- 8.d Kostnader per bruk
- 8.e Resultatregning
- 8.f Balanse og arbeidskapital pr 31.12

Tabell: Akershus

- 9.a Produksjonstekniske data og oppnådde priser
- 9.b Nettoinvestering
- 9.c Produksjonsinntekter per bruk
- 9.d Kostnader per bruk
- 9.e Resultatregning
- 9.f Balanse og arbeidskapital pr 31.12

Tabell: Hedmark

- 10.a Produksjonstekniske data og oppnådde priser
- 10.b Nettoinvestering
- 10.c Produksjonsinntekter per bruk
- 10.d Kostnader per bruk
- 10.e Resultatregning
- 10.f Balanse og arbeidskapital pr 31.12

Tabell: Oppland

- 11.a Produksjonstekniske data og oppnådde priser
- 11.b Nettoinvestering
- 11.c Produksjonsinntekter per bruk
- 11.d Kostnader per bruk
- 11.e Resultatregning
- 11.f Balanse og arbeidskapital pr 31.12

Tabell: Buskerud

- 12.a Produksjonstekniske data og oppnådde priser
- 12.b Nettoinvestering
- 12.c Produksjonsinntekter per bruk
- 12.d Kostnader per bruk
- 12.e Resultatregning
- 12.f Balanse og arbeidskapital pr 31.12

Tabell: Vestfold

- 13.a Produksjonstekniske data og oppnådde priser
- 13.b Nettoinvestering
- 13.c Produksjonsinntekter per bruk
- 13.d Kostnader per bruk
- 13.e Resultatregning
- 13.f Balanse og arbeidskapital pr 31.12

Tabell: Telemark

- 14.a Produksjonstekniske data og oppnådde priser
- 14.b Nettoinvestering
- 14.c Produksjonsinntekter per bruk
- 14.d Kostnader per bruk
- 14.e Resultatregning
- 14.f Balanse og arbeidskapital pr 31.12

Tabell 1a. Produksjonstekniske data og oppnådde priser. Østlandet, alle bruk, 2012-2016

	2012	2013	2014	2015	2016
Antall bruk	314	331	329	322	324
Brukers alder	50	50	50	50	50
<b>Arealfordeling og avling</b>					
Korn, daa	209,0	221,8	225,5	229,1	231,5
Grovfôr, daa	156,8	178,6	186,0	196,9	199,8
Annet areal, daa	17,6	7,9	21,0	18,8	22,7
Jordbruksareal, daa	383,4	408,3	432,5	444,8	454
- herav leid areal, daa	149,8	170,1	190,5	200,2	209,5
Korn, FEm pr daa <sup>1)</sup>	379	345	453	509	452
Grovfôr, FEm pr daa	333	295	305	309	307
Jordbruksareal, FEm pr daa	359	324	385	416	381
<b>Husdyrproduksjon</b>					
Antall årskyr	6,9	6,6	6,5	6,4	6,6
Kumelk, liter omsatt	45 021	44 565	44 366	44 883	45 285
Melkekvote	48 852	47 267	47 840	47 807	48 295
Produsert melk pr årsku, kg	7 202	7 498	7 605	7 754	7 693
Storfekjøtt, kg omsatt	2 390	2 654	2 554	2 662	2 786
Antall avlsgriser	3,8	3,4	3	2,8	2,5
Salgbare smågriser	118	116	95	95	84
Svinekjøtt slaktegris, kg omsatt	4114	3 807	3 357	3 458	3 855
Antall vinterføra sauer (vfs)	14	16	19	20	22
Kg kjøtt pr vfs	29	30	30	31	32
Ull, kg omsatt pr vfs	4,6	4,6	4,7	5,0	4,2
<b>Arbeidsforbruk, timer</b>					
Bruker	1 534	1 500	1 465	1 400	1 358
Ektefelle	302	280	273	275	265
Barn under 17 år	10	8	6	7	9
Sum familie	1 846	1 788	1 744	1 681	1 632
Leid arbeid, betalt	652	543	571	594	617
Leid arbeid, ubetalt	109	115	121	128	116
Sum timer i jordbruket	2 607	2 446	2 436	2 403	2 365
Sum timer i skogbruket	33	30	28	26	28
Sum timer i tilleggsnæring	161	158	163	180	177
Familiens arbeid på nyanlegg	20	30	21	18	22
Familiens arb. i annen virksomhet i alt	1618	1 651	1 689	1 713	1 664
<b>Oppnådde priser</b>					
Bygg, kr pr kg	2,19	2,37	2,53	2,57	2,61
Havre, kr pr kg	2,00	2,07	2,26	2,28	2,35
Kumelk, ekskl. tilskudd, kr pr l	4,89	4,84	5,04	5,43	5,60
Kukjøtt, kr pr kg	40,24	43,83	44,88	46,96	47,18
Annet storfekjøtt, kr pr kg	48,09	52,87	53,60	55,86	55,76
Smågris for salg, kr pr stk.	935	855	925	1085	1085
Svinekjøtt slaktegris, kr pr kg	24,77	24,24	25,31	28,09	28,27
Sau- og lammekjøtt, kr pr kg	44,67	47,56	51,24	51,08	55,32
Ull, kr pr kg	32,90	33,09	33,20	35,29	37,08

Tabell 1b. Nettoinvestering. Østlandet, alle bruk, 2012-2016

	2012	2013	2014	2015	2016
Jord, grøfter og vannanlegg	31 664	15 794	51 200	39 027	16 814
Driftsbygninger	49 197	68 713	55 314	22 390	86 262
Maskiner og redskap	25 296	23 988	21 489	48 442	44 806
Melkekvote (ku og geit)	1 320	1 473	3 294	221	3 371
<b>Sum nettoinvestering</b>	<b>107 477</b>	<b>109 968</b>	<b>131 297</b>	<b>110 080</b>	<b>151 253</b>

Tabell 1c. Produksjonsinntekter per bruk. Østlandet, alle bruk, 2012-2016

	2012	2013	2014	2015	2016
Korn	184 829	186 269	273 981	323 342	290 532
Andre planteprodukter	108 229	83 941	109 460	108 949	116 655
<b>Planteprodukter i alt</b>	<b>293 058</b>	<b>270 210</b>	<b>383 441</b>	<b>432 291</b>	<b>407 187</b>
Storfe, mjølk	220 247	215 660	223 444	243 911	253 775
Storfe, livdyr	19 561	24 541	22 090	24 168	35 020
Kuslakt	42 694	50 755	50 486	62 251	61 100
Annet storfeslakt	76 376	87 712	85 558	96 870	109 884
Smågriser	79 016	68 361	62 891	74 340	63 104
Slaktegriser	101 472	91 163	86 936	97 253	112 141
Avlsgriser	4 894	4 615	5 549	6 673	5 040
Sauer, livdyr og slakt	20 535	26 174	32 591	33 386	32 297
Ull	2 105	2 325	2 935	3 701	3 490
Fjørfe, egg og slakt	200 588	208 848	231 796	221 767	215 675
Andre inntekter, husdyrholdet	17 315	30 834	40 728	40 364	44 055
<b>Husdyrprodukt i alt</b>	<b>784 803</b>	<b>810 988</b>	<b>845 004</b>	<b>904 684</b>	<b>937 442</b>
Arealtilskudd, grovfôr	21 511	23 649	23 581	26 779	27 821
Arealtilskudd, korn	30 408	31 057	33 987	35 548	36 002
Kulturlandskapstilskudd	69 256	72 676	76 016	77 715	78 924
Produksjonstillegg, husdyr	65 401	71 812	75 233	81 570	78 711
Driftstill., grunntilsk., distriktstilsk.	68 557	73 536	81 110	83 423	92 438
Refunderte avløserutgifter	41 764	44 497	43 297	44 137	47 015
Andre tilskudd	59 228	61 000	72 900	64 005	68 516
Bunnfradrag	-3 227	-3 091	-3 206	-6 028	-6 293
<b>Tilskudd i alt</b>	<b>352 898</b>	<b>375 136</b>	<b>402 918</b>	<b>407 149</b>	<b>423 134</b>
Leieinntekter, traktor og redskap	24 575	26 286	27 420	30 920	32 289
Andre inntekter	10 772	12 972	8 344	18 584	16 351
<b>Produksjonsinntekter i alt</b>	<b>1 466 106</b>	<b>1 495 592</b>	<b>1 667 127</b>	<b>1 793 629</b>	<b>1 816 403</b>

Tabell 1d. Kostnader per bruk. Østlandet, alle bruk, 2012-2016

	<b>2012</b>	<b>2013</b>	<b>2014</b>	<b>2015</b>	<b>2016</b>
Kraftfôr	267 898	286 823	297 876	311 770	311 060
Andre førkostnader inkl. beiteleie	11 504	14 694	15 592	14 251	15 471
Såvarer	31 751	32 884	34 375	32 840	43 384
Handelsgjødsel og kalk	68 428	73 643	80 479	88 658	88 801
Plantevernmidler	17 785	17 744	20 824	21 634	22 405
Konserveringsmidler	3 554	2 927	3 212	4 205	4 150
Andre forbruksartikler m.v.	60 115	59 423	65 003	71 952	76 796
Kjøp av dyr	78 695	77 534	97 837	89 176	107 772
<b>Sum variable kostnader</b>	<b>539 730</b>	<b>565 672</b>	<b>615 198</b>	<b>634 485</b>	<b>669 839</b>
Leid arbeid	108 254	96 565	103 679	110 582	116 856
Drivstoff	43 243	42 871	42 735	44 100	40 955
Vedl.h. jord, veger, grøft. og vannanl.	15 570	16 921	13 938	13 961	13 811
Vedl.h. driftsbygninger	34 462	34 261	35 682	43 854	44 630
Vedl.h. traktor og maskiner	59 674	59 867	65 047	70 822	76 025
Avskr. jord, veger, grøft. og vannanl.	1 922	2 198	2 394	2 906	3 324
Avskr. driftsbygninger	78 531	84 403	90 164	97 121	103 073
Avskr. traktor og maskiner	64 749	70 688	76 746	85 090	91 625
Maskinleie og leie av dyr	56 146	64 196	72 129	83 347	86 414
Andre faste kostnader	165 531	181 733	184 504	188 914	197 279
<b>Sum faste kostnader</b>	<b>628 082</b>	<b>653 703</b>	<b>687 018</b>	<b>740 696</b>	<b>773 991</b>
<b>Kostnader i alt</b>	<b>1 167 812</b>	<b>1 219 375</b>	<b>1 302 216</b>	<b>1 375 181</b>	<b>1 443 830</b>
Netto mek.kost. pr FEm totalavl.	1,57	1,73	1,49	1,44	1,61
Netto mekaniseringskost. pr daa	563	562	575	599	612

Tabell 1e. Resultatregning. Østlandet, alle bruk, 2012-2016

	<b>2012</b>	<b>2013</b>	<b>2014</b>	<b>2015</b>	<b>2016</b>
Driftsoverskudd	298 294	276 217	364 911	418 448	372 573
- Renter av jordbruksaktiva <sup>1)</sup>	84 433	90 237	98 012	71 415	76 233
Familiens arbeidsfortjeneste	213 861	185 980	266 899	347 033	296 340
Familiens arbeidsfortj. pr årsverk	201 828	180 312	264 037	353 939	312 784
Lønnsevne	322 115	282 545	370 578	457 615	413 196
Lønnsevne pr. time	123,56	115,51	152,13	190,41	174,73
Vederlag til arb. og egenkap. pr årsv.	250 691	238 636	309 404	362 399	340 138
Vederl. til fam. arb.og egenkap. pr årsv.	232 134	213 106	301 566	368 612	336 858
<b>Regnskapssammendrag</b>					
Driftsoverskudd, jordbruk	298 294	276 217	364 911	418 448	372 573
Driftsoverskudd, skogbruk	22 192	16 251	39 641	29 312	29 435
Driftsoverskudd, tilleggsnæringer	48 664	53 929	76 339	58 128	69 672
Driftsoverskudd, andre næringer	40 943	51 760	44 355	54 153	41 048
Lønnsinntekt	413 096	435 234	467 675	494 344	506 393
Pensjoner og sykepenger	45 618	54 826	56 150	53 480	60 629
Gevinst/utbytte verdipapir	25 840	20 808	24 423	35 276	30 159
Årlige erstatninger og lignende	3 613	5 629	8 665	6 569	6 796
Familiens arbeid på nyanlegg	3 716	4 448	3 908	3 718	4 184
Renteinntekter	20 722	19 779	20 865	16 115	9 841
- Renteutgifter	96 390	104 121	112 006	105 749	98 082
- Kårutgifter	8 291	7 636	8 092	8 235	8 625
<b>Nettoinntekt</b>	<b>818</b>	<b>827</b>	<b>986</b>	<b>1 055 559</b>	<b>1 024</b>
	<b>017</b>	<b>124</b>	<b>834</b>		<b>023</b>
Privatforbruk ekskl. skatt	519 405	571 767	552 005	564 069	611 954
Betalte skatter	221 762	237 886	240 904	259 307	293 477

Tabell 1f. Balanse og arbeidskapital pr 31.12. Østlandet, alle bruk, 2012-2016

	<b>2012</b>	<b>2013</b>	<b>2014</b>	<b>2015</b>	<b>2016</b>
Kontanter og bankinnskudd	634 278	616 010	753 131	796 141	802 953
Andre krav	338 982	342 015	321 158	310 420	380 607
Omløpsmidler, jordbruk	259 261	272 576	331 847	377 025	374 518
Omløpsmidler, skogbruk	996	806	651	370	294
Omløpsmidler, tilleggsnæringer	4 345	6 629	11 157	10 683	9 108
Omløpsmidler, andre næringer	304 007	387 545	429 729	474 217	550 341
<b>Omløpsmidler i alt</b>	<b>1 541 869</b>	<b>1 625 581</b>	<b>1 847 673</b>	<b>1 968 856</b>	<b>2 117 821</b>
Anleggsmidler, jordbruk	2 617 611	2 793 743	3 030 987	3 275 997	3 518 655
Anleggsmidler, skogbruk	307 146	330 025	346 318	384 758	394 675
Anleggsmidler, tilleggsnæringer	197 163	211 871	223 735	251 092	264 685
Anleggsmidler, andre næringer	111 786	119 094	148 917	182 174	181 950
Privat hovedbygninger	713 186	738 907	844 071	926 077	983 754
Privat, annet	271 667	269 086	308 689	326 187	378 165
<b>Anleggsmidler i alt</b>	<b>4 218 559</b>	<b>4 462 726</b>	<b>4 902 717</b>	<b>5 346 285</b>	<b>5 721 884</b>
<b>Eiendeler i alt</b>	<b>5 760 428</b>	<b>6 088 307</b>	<b>6 750 390</b>	<b>7 315 141</b>	<b>7 839 705</b>
Eiendeler i jordbruket	2 876 872	3 066 319	3 362 834	3 653 022	3 893 173
Kortsiktig gjeld	441 161	489 327	513 095	506 751	547 225
Langsiktig gjeld	2 131 981	2 309 075	2 561 528	2 713 628	2 953 609
<b>Gjeld i alt</b>	<b>2 573 142</b>	<b>2 798 402</b>	<b>3 074 623</b>	<b>3 220 379</b>	<b>3 500 834</b>
Endring i året, kroner	109 390	117 597	166 266	32 522	166 516
<b>Egenkapital</b>	<b>3 187 286</b>	<b>3 289 905</b>	<b>3 675 767</b>	<b>4 094 762</b>	<b>4 338 871</b>
Egenkapitalprosent	55	54	54	56	55
Endring i året (sparing)	150 129	140 868	273 155	323 891	286 754
<b>Arbeidskapital</b>	<b>1 100 708</b>	<b>1 136 254</b>	<b>1 334 578</b>	<b>1 462 105</b>	<b>1 570 596</b>
Endring i året	59 639	83 849	173 782	103 988	145 632
1) Kalkulasjonsrente	3,0 %	3,0 %	3,0 %	2,0 %	2,0 %
Vederlag til arb & EK per bruk	354 228	316 370	408 514	472 002	436 004



Tabell 2a. Produksjonstekniske data og oppnådde priser. Melkeproduksjon flatbygder, 2012-2016

	2012	2013	2014	2015	2016
Antall bruk	25	24	22	22	21
Brukers alder	52	52	51	49	48
<b>Arealfordeling og avling</b>					
Korn, daa	59,9	59	76,6	62,7	70,9
Grovfôr, daa	361,2	397,8	387,3	404,2	434,2
Annet areal, daa	1,5	2,9	21,1	18,1	5,5
Jordbruksareal, daa	422,6	459,7	485,0	485	511
- herav leid areal, daa	198,4	224,1	246,1	227,3	265,1
Korn, FEm pr daa <sup>1)</sup>	340	311	389	412	431
Grovfôr, FEm pr daa	367	337	370	366	348
Jordbruksareal, FEm pr daa	364	334	366	365	360
<b>Husdyrproduksjon</b>					
Antall årskyr	26,1	27,7	27,7	27,9	30,0
Kumelk, liter omsatt	173 471	190 440	194 257	195 532	212 436
Melkekvote	192 958	191 711	201 428	203 806	223 901
Produsert melk pr årsku, kg	7 354	7 685	7 773	7 740	7 950
Storfekjøtt, kg omsatt	6 427	6 958	7 084	6 977	6 324
<b>Arbeidsforbruk, timer</b>					
Bruker	2 341	2 305	2 021	1 999	1 995
Ektefelle	312	278	360	422	395
Barn under 17 år	14	15	12	11	1
Sum familie	2 667	2 598	2 393	2 432	2 391
Leid arbeid, betalt	1 067	1 101	1 341	1 288	1 169
Leid arbeid, ubetalt	85	91	100	91	97
Sum timer i jordbruket	3 819	3 790	3 834	3 811	3 657
Sum timer i skogbruket	13	13	12	14	40
Sum timer i tilleggsnæring	127	101	156	135	103
Familiens arbeid på nyanlegg	16	38	2	0	38
Familiens arb. i annen virksomhet i alt	1 230	1 235	1 280	1 351	1 333
<b>Oppnådde priser</b>					
Bygg, kr pr kg	2,25	2,21	2,37	2,58	2,35
Havre, kr pr kg	2,48	2,65	3,11	3,08	3,29
Kumelk, kr pr l	5,04	4,99	5,11	5,48	5,69
Kukjøtt, kr pr kg	40,57	44,07	45,15	47,57	46,77
Annet storfekjøtt, kr pr kg	50,69	56,12	56,07	56,03	56,51

Tabell 2b. Nettoinvestering. Melkeproduksjon flatbygder, 2012-2016

	2012	2013	2014	2015	2016
Jord, grøfter og vannanlegg	25 922	6 440	45 773	16 721	43 699
Driftsbygninger	183 435	274 372	-105 415	-64 885	386 860
Maskiner og redskap	-23 787	49 064	19 676	94 338	20 396
Melkekvote (ku og geit)	13 302	5 368	3 707	-1 543	22 102
<b>Sum nettoinvestering</b>	<b>198 872</b>	<b>335 244</b>	<b>-36 259</b>	<b>44 631</b>	<b>473 057</b>

Tabell 2c. Produksjonsinntekter per bruk. Melkeproduksjon flatbygder, 2012-2016

	2012	2013	2014	2015	2016
Korn	38 240	44 649	72 194	71 123	87 700
Andre planteprodukter	28 532	25 526	53 514	64 988	24 238
<b>Planteprodukter i alt</b>	<b>66 772</b>	<b>70 175</b>	<b>125 708</b>	<b>136 111</b>	<b>111 938</b>
Storfe, melk	874 121	950 382	992 110	1 072 201	1 208 184
Storfe, livdyr	61 699	62 621	58 337	57 290	66 756
Kuslakt	137 224	162 038	168 748	229 616	186 604
Annet storfeslakt	200 308	207 512	197 220	186 633	208 305
Andre inntekter, husdyrholdet	9 493	12 974	8 883	9 159	1 066
<b>Husdyrprodukt i alt</b>	<b>1 282 845</b>	<b>1 395 527</b>	<b>1 425 298</b>	<b>1 554 899</b>	<b>1 674 820</b>
Arealtilskudd, grovfôr	34 327	36 301	38 468	36 342	41 076
Arealtilskudd, korn	12 492	10 049	10 360	12 983	8 445
Kulturlandskaptilskudd	71 613	80 833	91 027	86 797	86 403
Produksjonstillegg, husdyr	126 340	131 816	152 126	140 365	136 284
Driftstill., grunn- og distr. tilskudd	150 429	161 961	175 954	179 124	185 118
Refunderte avløserutgifter	76 195	79 926	80 807	82 897	82 964
Andre tilskudd	110 395	110 310	112 131	109 694	104 955
Bunnfradrag	-3 258	-3 167	-3 136	-6 273	-6 286
<b>Tilskudd i alt</b>	<b>578 533</b>	<b>608 029</b>	<b>657 737</b>	<b>641 929</b>	<b>638 959</b>
Leieinntekter, traktor og redskap	30 780	22 060	27 510	33 950	32 031
Andre inntekter	13 560	5 367	7 522	4 211	2 643
<b>Produksjonsinntekter i alt</b>	<b>1 972 490</b>	<b>2 101 158</b>	<b>2 243 775</b>	<b>2 371 100</b>	<b>2 460 391</b>

Tabell 2d. Kostnader per bruk. Melkeproduksjon flatbygder, 2012-2016

	<b>2012</b>	<b>2013</b>	<b>2014</b>	<b>2015</b>	<b>2016</b>
Kraftfôr	321 337	379 153	369 824	372 999	435 099
Andre førkostnader inkl. beiteleie	19 843	31 553	27 484	21 416	26 111
Såvarer	25 267	25 686	33 637	31 466	32 765
Handelsgjødsel og kalk	50 902	59 477	62 662	63 363	66 832
Plantevernmidler	2 881	3 750	4 089	4 748	6 520
Konserveringsmidler	11 024	8 421	11 529	16 074	16 187
Andre forbruksartikler m.v.	116 647	115 845	135 109	145 293	160 006
Kjøp av dyr	80 198	46 603	53 599	72 623	81 352
<b>Sum variable kostnader</b>	<b>628 099</b>	<b>670 488</b>	<b>697 933</b>	<b>727 983</b>	<b>824 872</b>
Leid arbeid	207 172	208 112	253 452	266 701	237 670
Drivstoff	44 805	47 868	52 553	50 200	44 392
Vedl.h. jord, veg, grøft og vannanl.	18 533	29 382	12 673	15 391	18 513
Vedl.h. driftsbygninger	53 669	53 569	48 830	59 600	72 223
Vedl.h. traktor og maskiner	68 695	80 408	85 140	96 058	97 258
Avskr. jord, veg, grøft og vannanl.	2 525	3 666	4 077	5 000	5 088
Avskr. Driftsbygninger	101 580	124 223	127 098	129 133	153 533
Avskr. Traktor og maskiner	70 254	77 915	89 191	99 363	109 279
Maskinleie	96 658	118 031	131 698	132 780	124 169
Andre faste kostnader	194 772	210 955	233 318	227 112	234 799
<b>Sum faste kostnader</b>	<b>858 663</b>	<b>954 129</b>	<b>1 038 030</b>	<b>1 081 337</b>	<b>1 096 924</b>
<b>Kostnader i alt</b>	<b>1 486 762</b>	<b>1 624 617</b>	<b>1 735 963</b>	<b>1 809 320</b>	<b>1 921 796</b>
Netto mek.kost. pr FEm totalavl.	1,73	2,09	2,00	2,04	1,97
Netto mek.kostn. pr ltr oms. melk	1,54	1,69	1,83	1,85	1,71
Netto mekaniseringskost. pr daa	631	699	731	746	709

Tabell 2e. Resultatregning per bruk. Melkeproduksjon flatbygder, 2012-2016

	2012	2013	2014	2015	2016
Driftsoverskudd	485 728	476 541	507 812	561 780	538 595
- Renter av jordbruksaktiva <sup>1)</sup>	105 205	120 456	135 166	95 825	102 684
Familiens arbeidsfortjeneste	380 523	356 085	372 646	465 954	435 912
Familiens arbeidsfortjeneste pr årsverk	255 111	244 320	275 785	340 739	323 255
Lønnsevne	587 695	564 197	626 098	732 655	673 582
Lønnsevne pr. time	153,89	148,86	163,30	192,26	184,19
Vederlag til arbeid og egenkap. pr årsv.	306 035	297 970	328 479	366 767	351 563
Vederl. til fam. arb.og egenkap. pr årsv.	285 798	277 181	317 597	358 971	340 500
<b>Regnskapssammendrag</b>					
Driftsoverskudd, jordbruk	485 728	476 541	507 812	561 780	538 595
Driftsoverskudd, skogbruk	15 408	30 902	12 203	8 266	15 537
Driftsoverskudd, tilleggsnæringer	54 433	39 499	76 347	63 937	35 830
Driftsoverskudd, andre næringer	15 862	22 252	20 859	41 675	-2 250
Lønnsinntekt	289 901	289 516	324 446	340 536	382 007
Pensjoner og sykepenger	33 861	63 894	47 687	41 483	27 302
Gevinst/utbytte verdipapir	22 244	35 589	19 169	30 605	17 119
Årlige erstatninger og lignende	421	5 100	8 976	277	58
Familiens arbeid på nyanlegg	4 677	6 938	433	0	7 457
Renteinntekter	21 051	18 473	19 057	15 327	11 232
- Renteutgifter	99 912	121 256	123 905	114 114	125 168
- Kårutgifter	4 184	3 496	3 639	3 230	3 307
<b>Nettoinntekt</b>	<b>839</b>	<b>863</b>	<b>909</b>	<b>986 542</b>	<b>904 412</b>
	<b>490</b>	<b>952</b>	<b>445</b>		
Privatforbruk ekskl. skatt	491 587	591 936	517 525	455 883	607 109
Betalte skatter	227 190	225 615	207 472	213 521	237 768

Tabell 2f. Balanse og arbeidskapital pr 31.12. Melkeproduksjon flatbygder, 2011-2015

	2012	2013	2014	2015	2016
Kontanter og bankinnskudd	556 872	602 268	646 906	739 390	794 068
Andre krav	518 846	461 280	411 678	324 107	374 432
Omløpsmidler, jordbruk	256 903	264 688	302 949	319 934	331 147
Omløpsmidler, skogbruk	0	0	182	0	0
Omløpsmidler, tilleggsnær.	1 048	4 566	3 732	12 781	12 190
Omløpsmidler, andre næring.	492 707	623 333	376 492	571 487	519 118
<b>Omløpsmidler i alt</b>	<b>1 826 376</b>	<b>1 956 135</b>	<b>1 741 939</b>	<b>1 967 699</b>	<b>2 030 955</b>
Anleggsmidler, jordbruk	3 376 212	3 924 470	4 210 089	4 531 732	5 071 610
Anleggsmidler, skogbruk	254 767	349 293	312 285	312 449	270 649
Anleggsmidler, tilleggsnæring.	77 875	106 839	235 843	271 150	158 976
Anleggsmidler, andre næring.	116 111	61 982	66 043	64 470	72 771
Privat hovedbygninger	518 394	621 990	605 017	725 907	832 437
Privat, annet	146 641	134 397	213 545	211 263	211 164
<b>Anleggsmidler i alt</b>	<b>4 490 000</b>	<b>5 198 971</b>	<b>5 642 822</b>	<b>6 116 971</b>	<b>6 617 607</b>
<b>Eiendeler i alt</b>	<b>6 316 376</b>	<b>7 155 106</b>	<b>7 384 761</b>	<b>8 084 670</b>	<b>8 648 562</b>
Eiendeler i jordbruket	3 633 115	4 189 158	4 513 038	4 851 666	5 402 757
Kortsiktig gjeld	526 606	571 170	543 128	480 990	576 185
Langsiktig gjeld	2 125 857	2 678 254	2 872 737	3 073 267	4 094 251
<b>Gjeld i alt</b>	<b>2 652 463</b>	<b>3 249 424</b>	<b>3 415 865</b>	<b>3 554 257</b>	<b>4 670 436</b>
Endring i året, kroner	107 854	307 175	13 554	-108 222	630 616
<b>Egenkapital</b>	<b>3 663 913</b>	<b>3 905 681</b>	<b>3 968 896</b>	<b>4 530 413</b>	<b>3 978 126</b>
Egenkapitalprosent	58	55	54	56	46
Endring i året (sparing)	240 511	197 178	146 666	416 476	57 592
<b>Arbeidskapital</b>	<b>1 299 770</b>	<b>1 384 965</b>	<b>1 198 811</b>	<b>1 486 709</b>	<b>1 454 770</b>
Endring i året	42 423	100 633	158 272	283 398	86 395
1) Kalkulasjonsrente	3,0 %	3,0 %	3,0 %	2,0 %	2,0 %
Vederlag til arbeid og egenkap.	633 468	612 090	682 595	757 587	696 837

Tabell 3a. Produksjonstekniske data og oppnådde priser. Melkeproduksjon andre bygder, 2012-2016

	2012	2013	2014	2015	2016
Antall bruk	47	46	47	40	39
Brukers alder	48	49	48	49	49
<b>Arealfordeling og avling</b>					
Korn, daa	16,3	10,9	17,1	7,8	15,6
Grovfôr, daa	329,5	352,1	370,4	392,5	406,3
Annet areal, daa	0,9	1,1	0,9	1,1	1,7
Jordbruksareal, daa	346,7	364,1	388,4	401,4	423,6
- herav leid areal, daa	143,1	154,5	169,3	180,1	201,4
Korn, FEm pr daa <sup>1)</sup>	227	167	331	339	424
Grovfôr, FEm pr daa	355	315	316	327	313
Jordbruksareal, FEm pr daa	349	311	318	328	317
<b>Husdyrproduksjon</b>					
Antall årskyr	22,1	22,9	23,5	25,3	26,5
Kumelk, liter omsatt	140 369	149 398	158 833	177 471	183 401
Melkekvote	146 101	153 420	168 867	181 134	187 007
Produsert melk pr årsku, kg	6 982	7 227	7 516	7 851	7 688
Storfekjøtt, kg omsatt	5 436	5 920	5 976	6 382	6 774
<b>Arbeidsforbruk, timer</b>					
Bruker	2 172	2 178	2 092	2 124	2 155
Ektefelle	400	450	491	398	395
Barn under 17 år	27	20	13	13	21
Sum familie	2 599	2 648	2 596	2 535	2 571
Leid arbeid, betalt	758	727	828	810	863
Leid arbeid, ubetalt	185	209	179	188	142
Sum timer i jordbruket	3 542	3 584	3 603	3 532	3 576
Sum timer i skogbruket	28	26	26	27	26
Sum timer i tilleggsnæring	138	121	100	86	89
Familiens arbeid på nyanlegg	24	91	53	51	19
Familiens arb. i annen virksomhet i alt	1 265	1 425	1 333	1 233	1 154
<b>Oppnådde priser</b>					
Bygg, kr pr kg	2,07	2,45	2,32	2,49	2,38
Havre, kr pr kg	2,03	2,15	0,00	0,00	2,20
Kumelk, kr pr l	4,79	4,75	5,00	5,39	5,52
Kukjøtt, kr pr kg	39,89	42,86	44,57	46,95	46,98
Annet storfekjøtt, kr pr kg	46,00	49,94	49,19	52,52	51,56

Tabell 3b. Nettoinvestering. Melkeproduksjon andre bygder, 2012-2016

	2012	2013	2014	2015	2016
Jord, grøfter og vannanlegg	10 606	14 946	3 806	19 104	34 047
Driftsbygninger	75 245	232 081	114 812	127 226	37 503
Maskiner og redskap	58 229	70 957	43 782	69 053	73 734
Melkekvote (ku og geit)	6 946	3 756	22 391	4 397	3 392
<b>Sum nettoinvestering</b>	<b>151 026</b>	<b>321 740</b>	<b>184 791</b>	<b>219 780</b>	<b>148 676</b>

Tabell 3c. Produksjonsinntekter per bruk. Melkeproduksjon andre bygder, 2012-2016

	2012	2013	2014	2015	2016
Korn	9 598	3 766	9 196	4 305	10 974
Andre planteprodukter	19 878	24 653	32 554	31 587	20 399
<b>Planteprodukter i alt</b>	<b>29 476</b>	<b>28 419</b>	<b>41 750</b>	<b>35 892</b>	<b>31 373</b>
Storfe, melk	672 716	709 707	794 054	956 070	1 012 166
Storfe, livdyr	30 450	36 640	39 086	35 850	53 940
Kuslakt	105 878	120 595	118 755	159 852	152 565
Annet storfeslakt	156 940	184 188	172 597	192 079	206 924
Andre inntekter, husdyrholdet	4 203	7 446	6 294	5 400	9 069
<b>Husdyrprodukt i alt</b>	<b>970 187</b>	<b>1 058 576</b>	<b>1 130 786</b>	<b>1 349 251</b>	<b>1 435 023</b>
Arealtilskudd grovfôr	54 249	60 484	57 976	67 896	71 054
Arealtilskudd korn	3 703	1 246	2 530	1 384	1 570
Kulturlandskapstilskudd	60 553	59 856	67 292	68 549	72 106
Produksjonstillegg, husdyr	105 398	110 819	109 825	114 337	118 311
Driftstil., grunn- og dis.tilskudd	192 906	209 458	228 238	245 531	250 819
Refunderte avløserutgifter	71 960	84 978	80 800	81 996	84 853
Andre tilskudd	60 746	69 595	73 597	73 141	74 064
Bunnfradrag	-3 074	-3 087	-3 043	-6 150	-6 154
<b>Tilskudd i alt</b>	<b>546 441</b>	<b>593 349</b>	<b>617 215</b>	<b>646 684</b>	<b>666 623</b>
Leieinntekter, traktor og redskap	25 684	19 960	22 514	25 760	25 046
Andre inntekter	4 594	144	2 679	1 682	1 936
<b>Produksjonsinntekter i alt</b>	<b>1 576 382</b>	<b>1 700 448</b>	<b>1 814 944</b>	<b>2 059 269</b>	<b>2 160 001</b>

Tabell 3d. Kostnader per bruk. Melkeproduksjon andre bygder, 2012-2016

	<b>2012</b>	<b>2013</b>	<b>2014</b>	<b>2015</b>	<b>2016</b>
Kraftfôr	259 586	282 796	309 714	343 999	355 690
Andre førkostnader inkl. beiteleie	23 370	31 103	46 111	30 499	37 926
Såvarer	11 978	12 783	14 422	11 647	15 354
Handelsgjødsel og kalk	56 941	57 753	70 105	77 380	74 933
Plantevernmidler	2 512	2 365	2 258	1 369	3 030
Konserveringsmidler	9 714	10 793	10 119	11 427	15 690
Andre forbruksartikler m.v.	91 044	94 797	106 809	123 842	146 816
Kjøp av dyr	28 317	33 688	37 397	32 449	39 397
<b>Sum variable kostnader</b>	<b>483 462</b>	<b>526 078</b>	<b>596 935</b>	<b>632 613</b>	<b>688 836</b>
Leid arbeid	128 862	136 270	159 874	161 047	183 551
Drivstoff	42 930	41 334	43 025	46 460	46 365
Vedl.h. jord, veger, grøft og vannanl.	14 982	16 499	15 956	17 131	14 194
Vedl.h. driftsbygninger	45 869	51 284	57 239	63 530	73 572
Vedl.h. traktor og maskiner	64 035	62 242	72 851	84 607	87 177
Avskr. jord, veger, grøft og vannanl.	1 281	1 233	1 157	1 450	1 796
Avskr. Driftsbygninger	72 195	84 530	100 617	120 429	131 454
Avskr. Traktor og maskiner	65 793	73 133	81 605	94 594	104 999
Maskinleie	48 856	69 385	68 106	82 969	95 289
Andre faste kostnader	136 740	150 926	161 040	174 040	190 490
<b>Sum faste kostnader</b>	<b>621 543</b>	<b>686 836</b>	<b>761 470</b>	<b>846 258</b>	<b>928 886</b>
<b>Kostnader i alt</b>	<b>1 105 005</b>	<b>1 212 914</b>	<b>1 358 405</b>	<b>1 478 871</b>	<b>1 617 722</b>
Netto mek.kost.pr FEm totalavl.	1,77	2,18	2,15	2,28	2,44
Netto mek.kostn. pr ltr. omsatt melk	1,53	1,65	1,67	1,69	1,78
Netto mekaniseringskost. pr daa	618	677	683	747	772



Tabell 3e. Resultatregning. Melkeproduksjon andre bygder, 2012-2016

	2012	2013	2014	2015	2016
Driftsoverskudd	471 377	487 534	456 539	580 398	542 279
- Renter av jordbruksaktiva <sup>1)</sup>	82 324	88 638	103 592	77 394	85 771
Familiens arbeidsfortjeneste	389 053	398 896	352 947	503 004	456 508
Familiens arbeidsfortjeneste pr årsverk	257 831	257 600	234 662	340 816	310 452
Lønnsevne	517 915	535 166	512 821	664 051	640 059
Lønnsevne pr. time	146,22	149,00	142,00	187,99	178,99
Vederlag til arbeid og egenkap. pr årsv.	289 805	298 105	287 000	357 256	347 257
Vederl. til fam. arb.og egenkap. pr årsv.	283 311	285 961	266 340	354 277	332 893
<b>Regnskapssammendrag</b>					
Driftsoverskudd, jordbruk	471 377	487 534	456 539	580 398	542 279
Driftsoverskudd, skogbruk	20 208	27 029	14 115	12 367	12 156
Driftsoverskudd, tilleggsnæringer	43 240	53 114	32 197	31 868	41 537
Driftsoverskudd, andre næringer	30 136	26 403	22 220	46 837	39 715
Lønnsinntekt	299 107	333 789	345 030	323 043	304 061
Pensjoner og sykepenger	30 331	29 716	48 048	35 885	41 811
Gevinst/utbytte verdipapir	8 816	4 796	10 786	8 671	21 809
Årlige erstatninger og lignende	2 593	3 424	2 369	2 967	4 186
Familiens arbeid på nyanlegg	4 126	15 903	9 563	9 285	3 464
Renteinntekter	20 109	22 438	21 661	17 863	11 757
- Renteutgifter	65 448	69 606	88 272	85 921	77 937
- Kårutgifter	13 930	13 958	12 322	13 392	14 066
<b>Nettoinntekt</b>	<b>850 665</b>	<b>920 582</b>	<b>861 934</b>	<b>969 871</b>	<b>930 772</b>
Privatforbruk ekskl. skatt	492 658	528 939	504 838	497 885	540 003
Betalte skatter	199 063	238 866	232 739	240 819	242 474

Tabell 3f. Balanse og arbeidskapital pr 31.12. Melkeproduksjon andre bygder, 2012-2016

	<b>2012</b>	<b>2013</b>	<b>2014</b>	<b>2015</b>	<b>2016</b>
Kontanter og bankinnskudd	657 119	745 369	758 006	852 907	897 803
Andre krav	269 415	360 205	336 998	340 678	336 317
Omløpsmidler, jordbruk	227 703	243 838	257 399	297 621	317 868
Omløpsmidler, skogbruk	208	551	437	154	137
Omløpsmidler, tilleggsnæringer	4 825	3 674	3 243	3 425	3 205
Omløpsmidler, andre næringer	113 237	191 534	206 368	224 671	271 422
<b>Omløpsmidler i alt</b>	<b>1 272 507</b>	<b>1 545 171</b>	<b>1 562 451</b>	<b>1 719 456</b>	<b>1 826 752</b>
Anleggsmidler, jordbruk	2 610 440	2 886 128	3 299 771	3 709 924	4 061 184
Anleggsmidler, skogbruk	293 159	282 113	291 855	201 052	288 430
Anleggsmidler, tilleggsnæringer	136 022	133 247	181 491	145 655	158 392
Anleggsmidler, andre næringer	54 809	59 594	57 283	62 682	135 848
Privat hovedbygninger	603 613	734 212	772 360	857 665	920 212
Privat, annet	188 517	198 503	213 558	198 071	338 075
<b>Anleggsmidler i alt</b>	<b>3 886 560</b>	<b>4 293 797</b>	<b>4 816 318</b>	<b>5 175 049</b>	<b>5 902 141</b>
<b>Eiendeler i alt</b>	<b>5 159 067</b>	<b>5 838 968</b>	<b>6 378 769</b>	<b>6 894 505</b>	<b>7 728 893</b>
Eiendeler i jordbruket	2 838 143	3 129 966	3 557 170	4 007 545	4 379 052
Kortsiktig gjeld	316 153	459 304	406 391	425 095	493 510
Langsiktig gjeld	1 493 936	1 694 494	2 133 590	2 306 743	2 673 472
<b>Gjeld i alt</b>	<b>1 810 089</b>	<b>2 153 798</b>	<b>2 539 981</b>	<b>2 731 838</b>	<b>3 166 982</b>
Endring i året, kroner	135 387	298 263	153 297	98 288	276 336
<b>Egenkapital</b>	<b>3 348 978</b>	<b>3 685 170</b>	<b>3 838 788</b>	<b>4 162 667</b>	<b>4 561 911</b>
Egenkapitalprosent	65	63	60	60	59
Endring i året (sparing)	254 325	337 993	187 062	329 714	228 182
<b>Arbeidskapital</b>	<b>956 354</b>	<b>1 085 867</b>	<b>1 156 060</b>	<b>1 294 361</b>	<b>1 333 242</b>
Endring i året	121 006	109 215	163 990	141 020	-11 152
1) Kalkulasjonsrente	3,0 %	3,0 %	3,0 %	2,0 %	2,0 %
Vederlag til arbeid og egenkap.	556 362	579 083	560 467	683 917	673 057

Tabell 4a. Produksjonstekniske data og oppnådde priser. Kombinerte korn- /svinebruk flatbygder, 2012-2016

	2012	2013	2014	2015	2016
Antall bruk	23	21	19	19	17
Brukers alder	48	49	51	52	54
<b>Arealfordeling og avling</b>					
Bygg, daa	179,4	180,8	87,4	129,1	147,5
Havre, daa	38,5	73,1	62,1	72,8	56,1
Hvete, daa	140,3	101,2	195,7	176,6	188,6
Annet korn, daa	22,8	17,7	22,8	23,5	0,0
Oljefrø og erter, daa	30,4	24,5	31,5	23,6	31,6
Korn i alt, daa	387,2	397,3	399,6	425,5	423,8
Grovfôr, daa	17,4	21,0	20,7	25,6	20,3
Annet areal i alt, daa	18,3	23,2	32,1	18,1	32,1
Jordbruksareal, daa	422,9	441,5	452,4	469,2	476,2
- herav leid areal, daa	192,2	205,1	218,4	232,4	235,5
Bygg, kg pr daa	397	291	459	471	562
Havre, kg pr daa	510	412	412	536	498
Hvete, kg pr daa	409	399	485	598	494
Annet korn, kg pr daa				539	
Oljefrø og erter, kg pr daa	198	148	266	210	210
Korn ialt, FEm pr daa <sup>1)</sup>	393	326	456	511	489
Grovfôr, FEm pr daa	163	246	238	225	254
Jordbruksareal, FEm pr daa	370	314	420	483	455
<b>Husdyrproduksjon</b>					
Antall avlsgriser	41	41	37	42,8	42
Antall smågriskull	96	102	98	111	115
Salgbare smågriser	1 255	1280	1 254	1322	1345
Antall smågris omsatt	876	899	937	937	962
Svinekjøtt slaktegris, kg omsatt	48 653	44 350	44 357	43 968	49 806
<b>Arbeidsforbruk, timer</b>					
Bruker	1 861	1 800	1 700	1 732	1 771
Ektefelle	581	438	397	518	436
Barn under 17 år	1	0	0	1	0
Sum familie	2 443	2 238	2 097	2 251	2 207
Leid arbeid, betalt	569	563	561	640	791
Leid arbeid, ubetalt	99	162	127	124	89
Sum timer i jordbruket	3 111	2 963	2 785	3 015	3 087
Sum timer i skogbruket	9	12	16	18	26
Sum timer i tilleggsnæring	188	139	212	280	259
Familiens arbeid på nyanlegg	4	7	14	3	6
Familiens arb. i annen virksomhet i alt	1 532	1 371	1 361	1 318	1 423
<b>Oppnådde priser</b>					
Bygg, kr pr kg	2,18	2,42	2,61	2,70	2,72
Havre, kr pr kg	2,08	2,21	2,28	2,37	2,42
Hvete, kr pr kg	2,41	2,65	2,80	2,76	2,84
Annet korn, kr pr kg				2,72	
Oljefrø og erter, kr pr kg	0,00	4,23	5,75	4,50	4,84
Smågris for salg, kr pr stk.	942	867	949	1 092	1 102
Svinekjøtt slaktegris, kr pr kg	24,80	23,96	25,35	28,20	28,12

Tabell 4b. Nettoinvestering. Kombinerte korn- /svinebruk flatbygder, 2012-2016

	2012	2013	2014	2015	2016
Jord, grøfter og vannanlegg	37 567	27 981	14 459	34 984	16 638
Driftsbygninger	64 464	-105 774	-129 507	-147 719	91 828
Maskiner og redskap	45 798	14 052	-65 919	108 340	20 513
<b>Sum nettoinvestering</b>	<b>147 829</b>	<b>-63 741</b>	<b>-180 967</b>	<b>-4 395</b>	<b>128 979</b>

Tabell 4c. Produksjonsinntekter per bruk. Kombinerte korn- /svinebruk flatbygder, 2012-2016

	2012	2013	2014	2015	2016
Bygg	154 692	130 655	103 585	163 840	225 126
Havre	40 610	65 960	58 848	84 307	80 416
Hvete	146 200	108 239	272 953	288 887	246 264
Annet korn og oljefrø	19 511	29 111	87 365	54 161	36 312
Andre planteprodukter	46 620	51 173	16 207	44 420	67 712
<b>Planteprodukter i alt</b>	<b>407 633</b>	<b>385 138</b>	<b>538 958</b>	<b>635 615</b>	<b>655 830</b>
Smågriser	806 868	785 339	901 100	1 032 728	1 051 598
Slaktegriser	1 204 917	1 045 391	1 139 629	1 255 999	1 399 307
Avlsgriser	59 882	64 065	80 829	101 323	83 760
Andre inntekter, husdyrholdet	-375	5 053	2 694	2 282	1 948
<b>Husdyrprodukt i alt</b>	<b>2 071 292</b>	<b>1 899 848</b>	<b>2 124 252</b>	<b>2 392 332</b>	<b>2 536 613</b>
Arealtilskudd, grovfôr	1 516	1 476	2 113	4 277	1 785
Arealtilskudd, korn	49 565	52 779	59 761	53 375	61 219
Kulturlandskapstilskudd	75 545	79 205	86 752	84 342	87 115
Produksjonstillegg, husdyr	28 041	29 052	33 112	34 736	28 970
Refunderte avløserutgifter	52 469	63 707	59 546	63 148	65 532
Andre tilskudd	27 625	32 836	38 802	40 243	51 536
Bunnfradrag	-4 473	-3 048	-3 000	-6 000	-6 000
<b>Tilskudd i alt</b>	<b>230 288</b>	<b>256 007</b>	<b>277 086</b>	<b>274 121</b>	<b>290 157</b>
Leieinn., traktor og redskap	19 165	20 741	33 864	44 532	46 507
Andre inntekter	5 942	27 774	20 901	34 131	19 618
<b>Produksjonsinntekter i alt</b>	<b>2 734 320</b>	<b>2 589 508</b>	<b>2 995 061</b>	<b>3 380 730</b>	<b>3 548 726</b>
Tilskudd i % av prod. Innt.	8 %	10 %	9 %	8 %	8 %

Tabell 4d. Kostnader per bruk. Kombinerte korn- /svinebruk flatbygder, 2012-2016

	<b>2012</b>	<b>2013</b>	<b>2014</b>	<b>2015</b>	<b>2016</b>
Kraftfôr	865 045	879 316	899 282	976 983	1 025 664
Andre førkostnader inkl. beiteleie	1 030	2 474	2 331	2 262	5 708
Såvarer	45 539	49 748	40 017	46 273	67 329
Handelsgjødsel og kalk	71 928	73 289	92 561	96 769	85 171
Plantevernmidler	30 894	28 128	42 715	38 273	39 652
Konserveringsmidler	1 860	415	491	-3	-59
Andre forbruksartikler m.v.	96 770	102 562	105 319	108 394	112 067
Kjøp av gris	235 993	259 170	294 148	297 514	309 969
Kjøp av andre husdyr					
<b>Sum variable kostnader</b>	<b>1 349 059</b>	<b>1 395 102</b>	<b>1 476 864</b>	<b>1 566 466</b>	<b>1 645 501</b>
Leid arbeid	108 174	96 929	100 560	114 120	159 598
Drivstoff	42 689	48 285	42 759	49 444	43 877
Vedl.h. jord, veger, grøft og vann.	24 337	27 173	13 926	10 955	16 314
Vedl.h. driftsbygninger	50 765	44 598	47 206	56 985	68 937
Vedl.h. traktor og maskiner	61 394	62 470	68 640	70 062	68 473
Avskr. jord, veger, grøft og vann.	1 654	1 087	882	1 293	1 651
Avskr. driftsbygninger	175 263	177 886	188 098	189 967	205 889
Avskr. traktor og maskiner	67 054	71 456	72 307	78 006	85 388
Maskinleie	66 597	85 197	84 344	112 371	106 099
Leie av dyr	171 343	169 271	147 022	167 127	149 146
Andre faste kostnader	246 583	252 668	266 199	266 673	443 343
<b>Sum faste kostnader</b>	<b>1 015 853</b>	<b>1 037 020</b>	<b>1 031 943</b>	<b>1 117 004</b>	<b>1 199 568</b>
<b>Kostnader i alt</b>	<b>2 364 912</b>	<b>2 432 122</b>	<b>2 508 807</b>	<b>2 683 470</b>	<b>2 845 069</b>
Netto mek.kost. pr FEm totalavl.	1,51	1,91	1,33	1,23	1,25
Netto mekaniseringskost. pr daa	558	599	557	592	571

Tabell 4e. Resultatregning. Kombinerte korn- /svinebruk flatbygder, 2012-2016

	2012	2013	2014	2015	2016
Driftsoverskudd	369 408	157 386	486 254	697 260	703 657
- Renter av jordbruksaktiva <sup>1)</sup>	142 638	146 788	147 820	98 712	104 123
Familiens arbeidsfortjeneste	226 770	10 598	338 434	598 549	599 535
Familiens arbeidsfortjeneste pr årsverk	164 591	8 147	280 760	464 978	481 769
Lønnsevne	334 944	107 527	438 994	712 669	759 133
Lønnsevne pr. time	107,66	36,29	157,63	236,38	245,89
Vederlag til arbeid og egenkap. pr årsv.	209 867	81 410	306 919	433 770	460 304
Vederl. til fam. arb.og egenkap. pr årsv.	178 331	25 994	300 916	462 007	490 637
<b>Regnskapssammendrag</b>					
Driftsoverskudd, jordbruk	369 408	157 386	486 254	697 260	703 657
Driftsoverskudd, skogbruk	12 538	18 580	18 846	-2 638	692
Driftsoverskudd, tilleggsnæringer	47 274	59 537	77 037	88 490	96 350
Driftsoverskudd, andre næringer	42 809	57 262	45 615	31 226	42 850
Lønnsinntekt	427 075	407 579	426 486	399 047	416 107
Pensjoner og sykepenger	21 539	23 907	8 021	5 701	18 873
Gevinst/utbytte verdipapir	13 335	20 451	20 169	65 864	-9 114
Årlige erstatninger og lignende	2 536	2 427	1 480	290	193
Familiens arbeid på nyanlegg	786	1 233	2 710	511	1 151
Renteinntekter	22 285	25 544	30 638	30 356	14 497
- Renteutgifter	196 063	199 822	206 455	177 087	164 346
- Kårutgifter	7 343	9 243	9 283	9 283	9 474
<b>Nettoinntekt</b>	<b>756 179</b>	<b>564 841</b>	<b>901 518</b>	<b>1 129 737</b>	<b>1 111 436</b>
Privatforbruk ekskl. skatt	548 258	551 939	518 463	578 000	618 733
Betalte skatter	246 218	251 858	237 179	203 315	352 966

Tabell 4f. Balanse og arbeidskapital pr 31.12. Kombinerte korn- /svinebruk flatbygder, 2012-2016

	2012	2013	2014	2015	2016
Kontanter og bankinnskudd	694 083	697 011	1 021 426	1 085 332	1 056 648
Andre krav	289 259	332 789	409 740	389 714	381 428
Omløpsmidler, jordbruk	534 323	505 068	601 851	661 778	686 578
Omløpsmidler, skogbruk	5 768	2 379	174	174	32
Omløpsmidler, tilleggsnæringer	6 411	3 752	3 132	2 211	1 999
Omløpsmidler, andre næringer	303 254	423 611	583 609	502 052	636 775
<b>Omløpsmidler i alt</b>	<b>1 833 098</b>	<b>1 964 610</b>	<b>2 619 932</b>	<b>2 641 261</b>	<b>2 763 460</b>
Anleggsmidler, jordbruk	4 295 893	4 329 600	4 286 147	4 287 380	4 574 510
Anleggsmidler, skogbruk	197 883	216 700	180 111	196 704	194 231
Anleggsmidler, tilleggsnæringer	142 840	202 615	142 096	147 295	192 702
Anleggsmidler, andre næringer	212 638	340 917	363 340	750 983	819 640
Privat hovedbygninger	881 633	707 463	705 962	779 879	893 654
Privat, annet	441 122	436 691	460 343	400 355	457 789
<b>Anleggsmidler i alt</b>	<b>6 172 009</b>	<b>6 233 986</b>	<b>6 137 999</b>	<b>6 562 596</b>	<b>7 132 526</b>
<b>Eiendeler i alt</b>	<b>8 005 107</b>	<b>8 198 596</b>	<b>8 757 931</b>	<b>9 203 857</b>	<b>9 895 986</b>
Eiendeler i jordbruket	4 830 216	4 834 668	4 887 998	4 949 158	5 261 088
Kortsiktig gjeld	955 891	993 096	954 534	1 153 800	1 200 778
Langsiktig gjeld	4 110 300	4 167 757	3 897 895	3 870 967	3 799 816
<b>Gjeld i alt</b>	<b>5 066 191</b>	<b>5 160 853</b>	<b>4 852 429</b>	<b>5 024 767</b>	<b>5 000 594</b>
Endring i året, kroner	328 851	-28 358	-226 508	99 449	-624
<b>Egenkapital</b>	<b>2 938 916</b>	<b>3 037 743</b>	<b>3 905 502</b>	<b>4 179 090</b>	<b>4 895 392</b>
Egenkapitalprosent	37	37	45	45	49
Endring i året (sparing)	45 441	-130 073	531 773	366 568	350 140
<b>Arbeidskapital</b>	<b>877 207</b>	<b>971 514</b>	<b>1 665 398</b>	<b>1 487 461</b>	<b>1 562 682</b>
Endring i året	177 321	-40 009	602 666	-24 351	793
1) Kalkulasjonsrente	3,0 %	3,0 %	3,0 %	2,0 %	2,0 %
Vederlag til arbeid og egenkap.	353 874	130 742	463 290	708 844	770 168

Tabell 5a. Produksjonstekniske data og oppnådde priser. Kornproduksjon flatbygder, 2012-2016

	2012	2013	2014	2015	2016
Antall bruk	67	64	67	65	68
Brukers alder	50	51	52	52	51
<b>Arealfordeling og avling</b>					
Bygg, daa	162,2	198,1	133,4	145,5	149,1
Havre, daa	93,9	94,1	99,9	84,4	91,3
Hvete, daa	98,1	111,4	155,5	165,3	148,8
Annet korn, daa	3,9	4,4	10,9	14,6	6,9
Oljefrø og erter, daa	22,2	13,2	22,2	17,8	26,1
Korn i alt, daa	376,5	421,2	421,9	427,7	422,2
Grovfôr, daa	9,4	11,2	12,1	11,7	11,8
Annet areal i alt, daa	11,8	11,5	9,7	13,4	14,1
Jordbruksareal, daa	397,7	443,9	443,7	452,8	448,1
- herav leid areal, daa	114,9	153,2	164,8	175,6	165,5
Bygg, kg pr daa	395	360	465	479	500
Havre, kg pr daa	411	358	448	524	507
Hvete, kg pr daa	420	425	510	572	437
Annet korn, kg pr daa				581	589
Oljefrø og erter, kg pr daa	169	188	328	269	224
Korn i alt, FEm pr daa <sup>1)</sup>	375	357	459	501	445
Grovfôr, FEm pr daa	290	190	348	272	308
Jordbruksareal, FEm pr daa	367	348	448	486	434
<b>Arbeidsforbruk, timer</b>					
Bruker	664	669	725	676	633
Ektefelle	43	39	35	43	43
Barn under 17 år	2	1	2	6	9
Sum familie	709	709	762	725	685
Leid arbeid, betalt	27	51	56	67	77
Leid arbeid, ubetalt	47	43	42	60	67
Sum timer i jordbruket	783	803	860	852	829
Sum timer i skogbruket	19	19	25	22	22
Sum timer i tilleggsnæring	104	120	125	138	140
Familiens arbeid på nyanlegg	5	17	19	9	2
Familiens arb. i annen virksomhet i alt	2 261	2109	2 098	2 225	2 167
<b>Oppnådde priser</b>					
Bygg, kr pr kg	2,23	2,41	2,57	2,57	2,61
Havre, kr pr kg	2,02	2,07	2,19	2,24	2,31
Hvete, kr pr kg	2,40	2,64	2,73	2,81	2,87
Annet korn, kr pr kg				2,48	2,61
Oljefrø og erter, kr pr kg				4,60	4,51



Tabell 5b. Nettoinvestering. Kornproduksjon flatbygder, 2012-2016

	2012	2013	2014	2015	2016
Jord, grøfter og vannanlegg	14 810	10 233	39 688	61 357	10 638
Driftsbygninger	-18 618	-3 520	12 685	101 670	42 786
Maskiner og redskap	17 093	-41 606	6 376	14 512	8 153
<b>Sum nettoinvestering</b>	<b>13 285</b>	<b>-34 893</b>	<b>58 749</b>	<b>177 539</b>	<b>61 577</b>

Tabell 5c. Produksjonsinntekter per bruk. Kornproduksjon flatbygder, 2012-2016

	2012	2013	2014	2015	2016
Bygg	143 202	175 336	155 998	187 740	189 222
Havre	72 884	68 133	98 679	98 249	109 729
Hvete	103 777	128 327	218 762	282 191	191 113
Annet korn og oljefrø	17 130	15 859	48 636	42 415	37 044
Andre planteprodukter	10 859	13 316	18 265	26 860	29 227
<b>Planteprodukter i alt</b>	<b>347 852</b>	<b>400 971</b>	<b>540 340</b>	<b>637 455</b>	<b>556 335</b>
<b>Husdyrprodukt i alt</b>	<b>498</b>	<b>426</b>	<b>496</b>	<b>740</b>	<b>455</b>
Arealtilskudd, grovfôr	576	594	1 058	665	717
Arealtilskudd, korn	53 525	57 246	63 415	65 042	64 060
Kulturlandskapstillskudd	73 715	81 794	85 434	83 126	80 365
Produksjonstillegg, husdyr	258	613	810	488	555
Refunderte avløserutgifter	268	859	1 305	430	98
Andre tilskudd	20 765	27 991	38 421	27 943	32 943
Bunnfradrag	-3 004	-3 031	-2 955	-5 908	-6 351
<b>Tilskudd i alt</b>	<b>146 103</b>	<b>166 066</b>	<b>187 488</b>	<b>171 786</b>	<b>172 387</b>
Leieinntekter, traktor og redskap	19 891	28 348	26 967	31 820	34 665
Andre inntekter	8 852	8 861	5 772	8 303	20 851
<b>Produksjonsinntekter i alt</b>	<b>523 196</b>	<b>604 672</b>	<b>761 063</b>	<b>850 103</b>	<b>784 694</b>

Tabell 5d. Kostnader per bruk. Kornproduksjon flatbygder, 2012-2016

	<b>2012</b>	<b>2013</b>	<b>2014</b>	<b>2015</b>	<b>2016</b>
Fôrkostnader i alt	952	913	1 017	1 060	958
Såvarer	39 587	47184	40 822	44 037	52 449
Handelsgjødsel og kalk	73 705	94 150	92 969	100 226	103 351
Plantevernmidler	25 154	29 844	30 672	33 772	32 893
Konserveringsmidler	0	0	0	0	0
Andre forbruksartikler m.v.	4 965	7 417	6 246	6 222	7 715
Kjøp av dyr	629	18	158	160	221
<b>Sum variable kostnader</b>	<b>144 992</b>	<b>179 526</b>	<b>171 884</b>	<b>185 476</b>	<b>197 586</b>
Leid arbeid	4 388	9514	10 543	11 871	14 544
Drivstoff	38 336	41 100	36 339	40 098	34 894
Vedl.h. jord, veger, grøfter og vannanl.	12 612	13 141	12 067	10 536	13 994
Vedl.h. driftsbygninger	12 016	17 763	19 093	25 980	14 695
Vedl.h. traktor og maskiner	39 375	37 801	44 634	48 493	57 578
Avskr. jord, veger, grøfter og vannanl.	1 481	2 171	1 745	1 962	2 498
Avskr. driftsbygninger	32 532	36 088	33 358	38 218	45 236
Avskr. traktor og maskiner	55 373	57 625	65 392	71 773	72 314
Maskinleie	26 512	34 554	51 255	46 971	60 161
Andre faste kostnader	97 305	115 988	117 393	122 970	131 136
<b>Sum faste kostnader</b>	<b>319 930</b>	<b>365 745</b>	<b>391 819</b>	<b>418 873</b>	<b>447 050</b>
<b>Kostnader i alt</b>	<b>464 922</b>	<b>545 271</b>	<b>563 703</b>	<b>604 348</b>	<b>644 636</b>
Netto mek.kostnader pr FEm totalavl.	1,05	1,02	0,93	0,85	1,03
Netto mekaniseringskostnader pr daa	385	355	419	411	449

Tabell 5e. Resultatregning. Kornproduksjon flatbygder, 2012-2016

	2012	2013	2014	2015	2016
Driftsoverskudd	58 274	59 401	197 360	245 755	140 058
- Renter av jordbruksaktiva <sup>1)</sup>	54 295	59 956	59 519	45 480	51 172
Familiens arbeidsfortjeneste	3 979	-555	137 841	200 274	88 885
Familiens arbeidsfortj. pr årsverk	9 711	-1 362	316 314	470 708	218 076
Lønnsevne	8 367	8 959	148 384	212 145	103 429
Lønnsevne pr. time	10,69	11,16	172,54	248,99	124,74
Vederl. til arbeid og egenkap. pr årsv.	77 971	90 256	381 731	489 278	277 464
Vederl. til fam. arb.og egenka. pr årsv.	70 047	73 035	384 125	503 137	270 192
<b>Regnskapssammendrag</b>					
Driftsoverskudd, jordbruk	58 274	59 401	197 360	245 755	140 058
Driftsoverskudd, skogbruk	23 823	395	65 850	35 538	52 466
Driftsoverskudd, tilleggsnæringer	33 851	47 033	55 590	60 062	108 949
Driftsoverskudd, andre næringer	58 874	79 669	71 111	85 552	58 006
Lønnsinntekt	577 609	583 642	595 747	647 415	691 392
Pensjoner og sykepenger	44 652	71 220	88 532	67 740	75 887
Gevinst/utbytte verdipapir	65 983	41 303	41 693	69 643	51 846
Årlige erstatninger og lignende	6 774	11 026	22 289	15 341	15 471
Familiens arbeid på nyanlegg	805	3 229	3 700	3 269	317
Renteinntekter	15 165	23 271	25 193	15 115	9 727
- Renteutgifter	68 684	71 206	74 642	75 890	70 814
- Kårutgifter	8 737	8 546	9 038	8 647	8 460
<b>Nettoinntekt</b>	<b>808</b>	<b>840</b>	<b>1 083</b>	<b>1 160 893</b>	<b>1 124</b>
	<b>389</b>	<b>437</b>	<b>385</b>		<b>845</b>
Privatforbruk ekskl. skatt	518 531	482 023	569 201	615 262	673 107
Betalte skatter	248 448	279 132	261 231	289 483	334 390

Tabell 5f. Balanse og arbeidskapital. Kornproduksjon flatbygder, 2012-2016

	2012	2013	2014	2015	2016
Kontanter og bankinnskudd	526 263	729 230	875 911	761 787	846 183
Andre krav	257 925	306 599	240 655	235 131	380 506
Omløpsmidler, jordbruk	245 533	276 369	312 379	369 846	333 815
Omløpsmidler, skogbruk	1 334	358	2 307	461	152
Omløpsmidler, tilleggsnæringer	929	1 651	1 713	4 412	4 616
Omløpsmidler, andre næringer	384 897	538 216	509 132	569 913	642 219
<b>Omløpsmidler i alt</b>	<b>1 416 881</b>	<b>1 852 423</b>	<b>1 942 097</b>	<b>1 941 550</b>	<b>2 207 491</b>
Anleggsmidler, jordbruk	1 578 912	1 706 358	1 724 343	2 016 454	2 235 523
Anleggsmidler, skogbruk	255 618	256 358	283 833	366 820	374 927
Anleggsmidler, tilleggsnæringer	349 341	350 490	286 024	369 130	365 612
Anleggsmidler, andre næringer	110 909	108 854	108 076	175 792	217 781
Privat hovedbygninger	831 442	858 835	988 603	1 043 897	1 113 613
Privat, annet	275 683	272 798	343 726	385 534	425 630
<b>Anleggsmidler i alt</b>	<b>3 401 905</b>	<b>3 553 693</b>	<b>3 734 605</b>	<b>4 357 627</b>	<b>4 733 086</b>
<b>Eiendeler i alt</b>	<b>4 818 786</b>	<b>5 406 116</b>	<b>5 676 702</b>	<b>6 299 177</b>	<b>6 940 577</b>
Eiendeler i jordbruket	1 824 445	1 982 727	2 036 722	2 386 300	2 569 338
Kortsiktig gjeld	278 071	353 246	319 788	300 079	351 254
Langsiktig gjeld	1 591 583	1 750 871	1 728 882	2 028 703	2 227 593
<b>Gjeld i alt</b>	<b>1 869 654</b>	<b>2 104 117</b>	<b>2 048 670</b>	<b>2 328 782</b>	<b>2 578 847</b>
Endring i året, kroner	81 760	11 751	44 282	143 533	16 563
<b>Egenkapital</b>	<b>2 949 132</b>	<b>3 301 999</b>	<b>3 628 032</b>	<b>3 970 395</b>	<b>4 361 730</b>
Egenkapitalprosent	61	61	64	63	63
Endring i året (sparing)	78 668	41 855	229 673	319 245	311 149
<b>Arbeidskapital</b>	<b>1 138 810</b>	<b>1 499 177</b>	<b>1 622 309</b>	<b>1 641 471</b>	<b>1 856 237</b>
Endring i året	19 244	94 228	41 143	33 242	198 362
1) Kalkulasjonsrente	3,0 %	3,0 %	3,0 %	2,0 %	2,0 %
Vederlag til arb. Og egenkapital	33 090	39 282	177 934	225 943	124 671

Tabell 6a. Produksjonstekniske data og oppnådde priser. Kornproduksjon andre bygder, 2012-2016

	2012	2013	2014	2015	2016
Antall bruk	13	12	13	12	11
Brukers alder	55	55	53	55	53
<b>Arealfordeling og avling</b>					
Bygg, daa	75,5	59,9	70,8	86,4	90,3
Havre, daa	83,9	89,8	137,7	117	126,4
Hvete, daa	80,9	68,1	55,9	72,1	64,7
Annet korn, daa	*	2,4	8,2	*	*
Oljefrø, daa	6,2	*	2,3	*	*
Korn i alt, daa	242,5	220,2	274,9	276,5	281,4
Grovfôr, daa	1,9	0	14,5	15,6	7
Annet areal i alt, daa	1,1	16	2	1,1	19,3
Jordbruksareal, daa	245,5	236,2	291,4	293,2	307,7
- herav leid areal, daa	44,4	38,3	76,2	80,7	88,8
Bygg, kg pr daa	314	265	425	377	524
Havre, kg pr daa	348	293	389	451	471
Hvete, kg pr daa	296	248	384	459	372
Annet korn, kg pr daa	*	*	*	*	*
Oljefrø, kg pr daa	31	39	206	*	*
Korn ialt, FEm pr daa <sup>1)</sup>	296	247	372	396	426
Grovfôr, FEm pr daa	173	0	141	31	131
Jordbruksareal, FEm pr daa	296	247	367	389	418
<b>Arbeidsforbruk, timer</b>					
Bruker	706	621	601	564	581
Ektefelle	17	17	18	20	35
Barn under 17 år	0	0	0	4	5
Sum familie	723	638	619	589	621
Leid arbeid, betalt	117	0	12	1	7
Leid arbeid, ubetalt	31	30	23	25	33
Sum timer i jordbruket	871	668	654	615	661
Sum timer i skogbruket	207	189	158	132	82
Sum timer i tilleggsnæring	66	74	125	112	133
Familiens arbeid på nyanlegg	15	0	0	11	32
Familiens arb. i annen virksomhet i alt	2 032	2 081	2 115	2 047	2 004
<b>Oppnådde priser</b>					
Bygg, kr pr kg	2,14	2,17	2,43	2,35	2,47
Havre, kr pr kg	1,90	1,93	2,17	2,24	2,28
Hvete, kr pr kg	2,50	2,94	2,51	2,46	3,08
Annet korn, kr pr kg	*	*	*	*	*
Oljefrø, kr pr kg	*	*	*	*	*

\*Få/ingen bruk, data ikke offentlig.

Tabell 6b. Nettoinvestering. Kornproduksjon andre bygder, 2012-2016

	2012	2013	2014	2015	2016
Jord, grøfter og vannanlegg	3 200	485	8 814	7 008	-2 678
Driftsbygninger	-24 581	-16 777	-22 116	-22 349	-21 072
Maskiner og redskap	-20 201	-18 465	-9 999	-5 536	-3 753
<b>Sum nettoinvestering</b>	<b>-41 582</b>	<b>-34 757</b>	<b>-23 301</b>	<b>-20 877</b>	<b>-27 503</b>

Tabell 6c. Produksjonsinntekter per bruk. Kornproduksjon andre bygder, 2012-2016

	2012	2013	2014	2015	2016
Bygg	50 747	34 497	72 913	78 651	117 393
Havre	56 100	51 604	113 402	124 155	136 737
Hvete	61 307	51 731	53 234	82 667	70 759
Annet korn og oljefrø	591	2 002	18 848	2 063	0
Andre planteprodukter	503	0	10 292	6 338	6 708
<b>Planteprodukter i alt</b>	<b>169 248</b>	<b>139 834</b>	<b>268 689</b>	<b>293 874</b>	<b>331 597</b>
Husdyrprodukt i alt	0	0	18	0	0
Arealtilskudd, grovfør	286	258	324	656	425
Arealtilskudd, korn	47 240	47 728	46 734	54 230	59 462
Kulturlandskapstilskudd	47 177	44 742	50 424	54 700	58 097
Produksjonstillegg, husdyr	0	0	0	0	0
Refunderte avløserutgifter	0	0	0	0	0
Andre tilskudd	25 775	31 985	29 183	36 458	38 699
Bunnfradrag	-3 000	-3 000	-2 769	-6 000	-6 000
<b>Tilskudd i alt</b>	<b>117 478</b>	<b>121 713</b>	<b>123 896</b>	<b>140 044</b>	<b>150 683</b>
Leieinntekter, traktor og redskap	30 846	20 128	9 790	8 698	18 772
Andre inntekter	5 505	10 050	9 009	16 547	15 722
<b>Produksjonsinntekter i alt</b>	<b>323 077</b>	<b>291 725</b>	<b>411 402</b>	<b>459 164</b>	<b>516 774</b>

Tabell 6d. Kostnader per bruk. Kornproduksjon andre bygder, 2012-2016

	2012	2013	2014	2015	2016
Fôrkostnader i alt	0	7	462	0	0
Såvarer	23 006	28 559	30 965	34 838	36 919
Handelsgjødsel og kalk	48 364	42 666	63 277	60 711	64 952
Plantevernmidler	14 159	11 496	18 030	14 185	16 115
Konserveringsmidler	0	0	0	0	0
Andre forbruksartikler m.v.	4 575	7 155	5 966	6 701	2 369
Kjøp av dyr	0	0	0	0	0
<b>Sum variable kostnader</b>	<b>90 104</b>	<b>89 883</b>	<b>118 700</b>	<b>116 435</b>	<b>120 355</b>
Leid arbeid	25 605	0	2 456	264	1 311
Drivstoff	24 695	28 068	18 344	20 984	16 344
Vedl.h. jord, veger, grøfter og vannanl.	9 556	3 248	13 242	5 526	8 802
Vedl.h. driftsbygninger	8 072	13 059	13 402	12 187	17 326
Vedl.h. traktor og maskiner	40 523	36 672	33 822	32 356	35 842
Avskr. jord, veger, grøfter og vannanl.	1 942	1 515	1 410	1 325	3 265
Avskr. driftsbygninger	21 744	24 277	22 116	22 349	25 694
Avskr. traktor og maskiner	37 165	38 082	43 090	46 097	46 622
Maskinleie	19 416	27 294	22 240	27 899	25 699
Andre faste kostnader	62 963	60 568	77 635	81 662	79 144
<b>Sum faste kostnader</b>	<b>251 681</b>	<b>232 783</b>	<b>247 757</b>	<b>250 646</b>	<b>260 048</b>
<b>Kostnader i alt</b>	<b>341 785</b>	<b>322 666</b>	<b>366 457</b>	<b>367 081</b>	<b>380 403</b>
Netto mek.kostnader pr FEm totalavl.	1,37	2,03	1,09	1,09	0,87
Netto mekaniseringskostnader pr daa	405	500	400	425	363

Tabell 6e. Resultatregning. Kornproduksjon andre bygder, 2012-2016

	2012	2013	2014	2015	2016
Driftsoverskudd	-18 708	-30 941	44 945	92 083	136 371
- Renter av jordbruksaktiva <sup>1)</sup>	32 397	32 397	32 397	24 583	27 643
Familiens arbeidsfortjeneste	-51 105	-63 338	12 548	67 500	108 729
Familiens arbeidsfortjeneste pr årsv.	-125 051	-174 938	36 061	202 830	306 735
Lønnsevne	-25 500	-63 338	15 004	67 764	110 040
Lønnsevne pr. time	-29,28	-94,82	22,94	110,22	166,38
Vederlag til arb. og egenkap. pr årsv.	-19 609	-135 097	76 807	229 287	346 411
Vederl. til fam. arb.og egenk. pr årsv.	-85 306	-135 097	71 185	228 867	346 420
<b>Regnskapssammendrag</b>					
Driftsoverskudd, jordbruk	-18 708	-30 941	44 945	92 083	136 371
Driftsoverskudd, skogbruk	104 106	84 145	81 964	118 859	42 994
Driftsoverskudd, tilleggsnæringer	14 183	28 976	61 647	61 679	73 590
Driftsoverskudd, andre næringer	14 443	38 429	-289	13 783	-2 300
Lønnsinntekt	628 438	648 045	719 753	729 658	765 759
Pensjoner og sykepenger	41 018	51 245	36 370	39 204	78 741
Gevinst/utbytte verdipapir	32 685	24 438	48 500	26 724	56 311
Årlige erstatninger og lignende	2 296	124	8 377	83	1 322
Familiens arbeid på nyanlegg	2 769	0	0	2 054	6 228
Renteinntekter	29 627	11 657	16 976	15 392	6 438
- Renteutgifter	60 319	63 993	73 908	59 625	47 783
- Kårutgifter	6 715	7 275	9 875	10 773	12 485
<b>Nettoinntekt</b>	<b>783 823</b>	<b>784 850</b>	<b>934 460</b>	<b>1 029 121</b>	<b>1 105 186</b>
Privatforbruk ekskl. skatt	552 453	604 190	563 850	634 089	706 882
Betalte skatter	220 914	237 399	265 648	256 401	340 078



Tabell 6f. Balanse og arbeidskapital. Kornproduksjon andre bygder, 2012-2016

	2012	2013	2014	2015	2016
Kontanter og bankinnskudd	860 326	595 935	728 665	881 873	871 908
Andre krav	362 831	256 957	302 404	342 706	403 473
Omløpsmidler, jordbruk	51 276	53 175	69 425	74 688	79 445
Omløpsmidler, skogbruk	812	2 650	0	0	0
Omløpsmidler, tilleggsnæringer	1 288	8 374	5 818	5 056	0
Omløpsmidler, andre næringer	307 649	448 971	475 550	490 023	839 106
<b>Omløpsmidler i alt</b>	<b>1 584 182</b>	<b>1 366 062</b>	<b>1 581 862</b>	<b>1 794 346</b>	<b>2 193 932</b>
Anleggsmidler, jordbruk	1 011 324	1 041 194	1 141 582	1 143 865	1 288 737
Anleggsmidler, skogbruk	760 778	862 528	1 009 334	1 033 130	930 741
Anleggsmidler, tilleggsnæringer	161 961	140 674	46 844	49 065	111 160
Anleggsmidler, andre næringer	17 260	138 833	213 331	218 762	91 076
Privat hovedbygninger	657 739	654 305	766 497	956 703	1 239 495
Privat, annet	285 920	277 564	422 914	393 587	437 682
<b>Anleggsmidler i alt</b>	<b>2 894 982</b>	<b>3 115 098</b>	<b>3 600 502</b>	<b>3 795 112</b>	<b>4 098 891</b>
<b>Eiendeler i alt</b>	<b>4 479 164</b>	<b>4 481 160</b>	<b>5 182 364</b>	<b>5 589 458</b>	<b>6 292 823</b>
Eiendeler i jordbruket	1 062 600	1 094 369	1 211 007	1 218 553	1 368 182
Kortsiktig gjeld	160 825	189 145	271 393	223 547	130 134
Langsiktig gjeld	1 306 262	1 581 213	1 596 344	1 596 626	1 348 598
<b>Gjeld i alt</b>	<b>1 467 087</b>	<b>1 770 358</b>	<b>1 867 737</b>	<b>1 820 173</b>	<b>1 478 732</b>
Endring i året, kroner	-75 913	167 678	-23 761	-58 063	-213 795
<b>Egenkapital</b>	<b>3 012 077</b>	<b>2 710 802</b>	<b>3 314 627</b>	<b>3 769 285</b>	<b>4 814 091</b>
Egenkapitalprosent	67	60	64	67	77
Endring i året (sparing)	70 746	16 460	264 268	364 901	527 161
<b>Arbeidskapital</b>	<b>1 423 357</b>	<b>1 176 917</b>	<b>1 310 469</b>	<b>1 570 799</b>	<b>2 063 798</b>
Endring i året	38 490	-1 352	85 805	169 695	258 284
1) Kalkulasjonsrente	3,0 %	3,0 %	3,0 %	2,0 %	2,0 %
Vederlag til arbeid og egenkap.	-9 257	-48 913	27 226	76 429	124 107

Tabell 7a. Produksjonstekniske data og oppnådde priser. Sauehold andre bygder, 2012-2016

	2012	2013	2014	2015	2016
Antall bruk	25	27	28	27	29
Brukers alder	55	55	55	55	54
<b>Arealfordeling og avling</b>					
Korn, daa	0	0	2,8	2,2	2,0
Grovfôr, daa	189,9	191,3	227,5	247,2	249,1
Annet areal, daa	0,7	0,8	1,4	0,8	0,8
Jordbruksareal, daa	190,6	192,1	231,7	250,2	251,9
- herav leid areal, daa	50,4	56,0	72,3	74,9	82,5
Grovfôr, FEm pr daa	243	221	238	240	242
Jordbruksareal, FEm pr daa	243	221	238	239	241
<b>Husdyrproduksjon</b>					
Antall vinterfôra sauer (vfs)	110	111	133	140	146
Antall gagnslam pr vfs	1,5	1,5	1,5	1,5	1,6
Kg kjøtt pr vfs	30	31	31	32	33
Ull, kg omsatt pr vfs	4,6	4,8	5,2	5,0	4,6
<b>Arbeidsforbruk, timer</b>					
Bruker	1463	1 462	1 524	1 369	1 268
Ektefelle	272	264	260	282	305
Barn under 17 år	27	18	5	5	5
Sum familie	1 762	1 744	1 789	1 656	1 579
Leid arbeid, betalt	322	275	389	463	514
Leid arbeid, ubetalt	108	109	132	112	93
Sum timer i jordbruket	2 192	2 128	2 310	2 231	2 186
Sum timer i skogbruket	19	31	26	17	20
Sum timer i tilleggsnæring	219	150	166	196	171
Familiens arbeid på nyanlegg	16	28	21	43	4
Familiens arb. i annen virksomhet i alt	1733	1 700	1 844	1 849	1 801
<b>Oppnådde priser</b>					
Lammekjøtt, kr pr kg	50,69	53,80	57,51	51,03	55,29
Sauekjøtt, kr pr kg	22,42	25,46	22,76	23,34	19,88
Ull, kr pr kg	32,73	33,66	32,55	35,00	37,27

Tabell 7b. Nettoinvestering. Sauehold andre bygder, 2012-2016

	<b>2012</b>	<b>2013</b>	<b>2014</b>	<b>2015</b>	<b>2016</b>
Jord, grøfter og vannanlegg	18 120	6 512	13 454	28 254	7 679
Driftsbygninger	-13 831	-16 756	12 008	171 330	-3 048
Maskiner og redskap	35 333	-2 110	8 468	-985	-14 600
<b>Sum nettoinvestering</b>	<b>39 622</b>	<b>-12 354</b>	<b>33 930</b>	<b>198 599</b>	<b>-9 969</b>

Tabell 7c. Produksjonsinntekter per bruk. Sauehold andre bygder, 2012-2016

	<b>2012</b>	<b>2013</b>	<b>2014</b>	<b>2015</b>	<b>2016</b>
Korn	0	0	1 600	1 297	794
Andre planteprodukter	7 841	8 478	13 666	9 902	10 452
<b>Planteprodukter i alt</b>	<b>7 841</b>	<b>8 478</b>	<b>15 266</b>	<b>11 199</b>	<b>11 246</b>
Sauer, livdyr	10 971	6 271	5 889	11 033	7 838
Saue- og lammeslakt	152 473	176 402	222 146	230 816	227 026
Ull	15 715	16 580	21 522	26 935	25 553
Andre inntekter, husdyrholdet	609	285	813	348	2 964
<b>Husdyrprodukt i alt</b>	<b>179 768</b>	<b>199 538</b>	<b>250 370</b>	<b>269 132</b>	<b>263 381</b>
Arealtilskudd	37 597	37 348	41 455	44 144	46 647
Kulturlandskapstilskudd	32 370	32 038	37 772	39 519	38 803
Produksjonstillegg, husdyr	103 134	108 174	131 033	177 674	133 438
Refunderte avløserutgifter	48 509	40 588	45 223	49 937	62 860
Grunntilskudd, distriktstilskudd	32 822	34 722	41 448	43 963	95 145
Andre tilskudd	64 358	63 521	89 820	93 021	84 432
Bunnfradrag	-3 000	-3 000	-3 000	-5 556	-6 248
<b>Tilskudd i alt</b>	<b>315 790</b>	<b>313 391</b>	<b>383 751</b>	<b>442 702</b>	<b>455 077</b>
Leieinntekter, traktor og redskap	15 415	19 226	21 197	24 445	15 273
Andre inntekter	384	7 895	1 014	2 117	5 278
<b>Produksjonsinntekter i alt</b>	<b>519 198</b>	<b>548 528</b>	<b>671 598</b>	<b>749 595</b>	<b>750 257</b>

Tabell 7d. Kostnader per bruk. Sauehold andre bygder, 2012-2016

	2012	2013	2014	2015	2016
Kraftfôr	50 346	51 800	65 621	80 998	79 723
Andre førkostnader inkl. beiteleie	10 783	11 340	16 745	26 118	18 185
Såvarer	3 335	3 343	3 886	3 095	4 993
Handelsgjødsele og kalk	27 184	23 510	29 027	34 083	34 055
Plantevernmidler	192	74	277	597	396
Konserveringsmidler	961	1 142	1 384	1 829	1 847
Andre forbruksartikler m.v.	33 935	32 743	41 504	46 963	53 963
Kjøp av sau	3 359	1 945	5 210	9 230	4 139
Kjøp av andre husdyr	0	30	129	181	821
<b>Sum variable kostnader</b>	<b>130 095</b>	<b>125 927</b>	<b>163 783</b>	<b>203 093</b>	<b>198 122</b>
Leid arbeid	60 407	45 275	65 891	73 521	84 396
Drivstoff	18 382	18 708	23 088	20 765	18 023
Vedl.h. jord, veger, grøfter og vannanl.	6 183	8 635	6 323	7 862	5 736
Vedl.h. driftsbygninger	21 529	18 862	25 382	24 773	35 275
Vedl.h. traktor og maskiner	31 477	34 044	39 577	42 215	47 299
Avskr. jord, veger, grøfter og vannanl.	782	791	854	870	563
Avskr. driftsbygninger	27 849	27 423	38 735	51 622	51 715
Avskr. traktor og maskiner	37 810	38 843	43 204	48 056	52 251
Maskinleie	22 118	24 200	38 490	39 665	38 665
Andre faste kostnader	68 185	70 756	81 846	86 181	85 825
<b>Sum faste kostnader</b>	<b>294 722</b>	<b>287 537</b>	<b>363 390</b>	<b>395 529</b>	<b>419 746</b>
<b>Kostnader i alt</b>	<b>424 817</b>	<b>413 464</b>	<b>527 173</b>	<b>598 622</b>	<b>617 868</b>
Netto mek.kostnader pr FEm totalavl.	2,19	2,52	2,44	2,25	2,46
Netto mekaniseringskostnader pr daa	533	556	580	537	594

Tabell 7e. Resultatregning. Sauehold andre bygder, 2012-2016

	2012	2013	2014	2015	2016
Driftsoverskudd	94 381	135 064	144 425	150 973	132 389
- Renter av jordbruksaktiva <sup>1)</sup>	31 728	31 620	40 587	32 678	34 762
Familiens arbeidsfortjeneste	62 653	103 444	103 838	118 296	97 627
Familiens arbeidsfortjeneste pr årsverk	61 815	102 997	99 730	123 448	107 728
Lønnsevne	123 060	148 719	169 729	191 817	182 023
Lønnsevne pr. time	56,14	69,89	73,48	85,99	83,26
Vederlag til arbeid og egenkap. pr årsv.	122 002	146 972	156 264	170 573	167 014
Vederl. til fam. arb.og egenkap. pr årsv.	83 411	123 705	124 622	138 519	125 228
<b>Regnskapssammendrag</b>					
Driftsoverskudd, jordbruk	94 381	135 064	144 425	150 973	132 389
Driftsoverskudd, skogbruk	630	8 639	2 777	10 878	16 414
Driftsoverskudd, tilleggsnæringer	55 557	38 008	30 549	39 955	38 096
Driftsoverskudd, andre næringer	40 075	52 493	55 456	26 669	25 875
Lønnsinntekt	406 485	392 578	452 776	520 387	532 655
Pensjoner og sykepenger	57 862	85 670	97 283	112 618	86 169
Gevinst/utbytte verdipapir	11 487	6 324	16 719	6 787	6 067
Årlige erstatninger og lignende	922	2 710	3 655	3 074	1 335
Familiens arbeid på nyanlegg	2 767	4 888	3 755	7 834	810
Renteinntekter	28 266	23 824	24 326	18 776	10 811
- Renteutgifter	24 692	28 283	35 015	38 738	39 372
- Kårutgifter	5 541	5 690	6 877	10 395	10 041
<b>Nettoinntekt</b>	<b>668 199</b>	<b>716 225</b>	<b>789 829</b>	<b>848 818</b>	<b>801 208</b>
Privatforbruk ekskl. skatt	469 097	486 770	491 285	485 562	513 869
Betalte skatter	191 274	170 039	199 254	214 607	220 439

Tabell 7f. Balanse og arbeidskapital pr 31.12. Sauehold andre bygder, 2012-2016

	<b>2012</b>	<b>2013</b>	<b>2014</b>	<b>2015</b>	<b>2016</b>
Kontanter og bankinnskudd	749 416	709 187	977 961	967 096	1 041 223
Andre krav	359 845	325 939	173 124	165 160	158 571
Omløpsmidler, jordbruk	49 953	48 243	69 573	74 304	77 691
Omløpsmidler, skogbruk	480	222	438	111	103
Omløpsmidler, tilleggsnæringer	3 000	220	360	811	348
Omløpsmidler, andre næringer	87 564	125 282	196 084	259 329	250 276
<b>Omløpsmidler i alt</b>	<b>1 250 258</b>	<b>1 209 093</b>	<b>1 417 540</b>	<b>1 466 811</b>	<b>1 528 212</b>
Anleggsmidler, jordbruk	1 028 599	1 000 396	1 308 843	1 661 747	1 649 890
Anleggsmidler, skogbruk	105 781	99 457	104 973	136 140	139 745
Anleggsmidler, tilleggsnæringer	71 675	75 495	77 619	89 006	106 556
Anleggsmidler, andre næringer	50 662	179 883	152 105	148 032	135 041
Privat hovedbygninger	555 460	549 173	637 644	725 650	726 464
Privat, annet	216 567	243 852	244 972	347 272	311 153
<b>Anleggsmidler i alt</b>	<b>2 028 744</b>	<b>2 148 256</b>	<b>2 526 156</b>	<b>3 107 847</b>	<b>3 068 849</b>
<b>Eiendeler i alt</b>	<b>3 279 002</b>	<b>3 357 349</b>	<b>3 943 696</b>	<b>4 574 658</b>	<b>4 597 061</b>
Eiendeler i jordbruket	1 078 552	1 048 639	1 378 416	1 736 051	1 727 581
Kortsiktig gjeld	70 782	107 776	157 226	96 587	131 357
Langsiktig gjeld	619 538	648 991	882 724	1 183 716	1 208 869
<b>Gjeld i alt</b>	<b>690 320</b>	<b>756 767</b>	<b>1 039 950</b>	<b>1 280 303</b>	<b>1 340 226</b>
Endring i året, kroner	-30 058	12 097	24 115	107 054	43 489
<b>Egenkapital</b>	<b>2 588 682</b>	<b>2 600 582</b>	<b>2 903 746</b>	<b>3 294 355</b>	<b>3 256 835</b>
Egenkapitalprosent	79	77	74	72	71
Endring i året (sparing)	88 755	84 485	136 687	237 411	63 630
<b>Arbeidskapital</b>	<b>1 179 476</b>	<b>1 101 317</b>	<b>1 260 314</b>	<b>1 370 224</b>	<b>1 396 855</b>
Endring i året	13 274	-2 438	110 213	102 941	83 388
1) Kalkulasjonsrente	3,0 %	3,0 %	3,0 %	2,0 %	2,0 %
Vederlag til arbeid og egenkap.	144 948	169 516	195 647	206 259	197 882

Tabell 8a. Produksjonstekniske data og oppnådde priser. Østfold, 2012-2016

	2012	2013	2014	2015	2016
Antall bruk	44	48	44	42	39
Brukers alder	51	51	50	50	51
<b>Arealfordeling og avling</b>					
Korn, daa	367,2	414,4	383,7	407,1	445,7
Grovfôr, daa	88,0	109,9	120,7	122,7	114,7
Annet areal, daa	12,7	14,7	21,4	14,1	18,1
Jordbruksareal, daa	467,9	539,0	525,8	543,9	578,5
- herav leid areal, daa	187,0	233,2	244,1	257,5	287,5
Korn, FEm pr daa <sup>1)</sup>	351	330	453	533	463
Grovfôr, FEm pr daa	398	299	325	334	336
Jordbruksareal, FEm pr daa	370	327	424	495	433
<b>Husdyrproduksjon</b>					
Antall årskyr	4,3	3,5	3,8	3,7	3,7
Kumelk, liter omsatt	29 587	23 400	24 890	25 843	26 659
Melkekvote	32 204	28 756	27 690	27 219	26 817
Produsert melk pr årsku, kg	7 368	7 378	7 139	7 523	8 012
Storfekjøtt, kg omsatt	1 644	2 147	1 983	1 760	1 968
Antall avlsgriser/smågriskull fra 2007	10	14	9	13	9
Salgbare smågriser	153	187	130	148	114
Svinekjøtt slaktegris, kg omsatt	4 826	4 479	3 705	5 189	6 136
<b>Arbeidsforbruk, timer</b>					
Bruker	1 299	1 226	1 192	1 139	1 169
Ektefelle	186	154	138	122	115
Barn under 17 år	0	1	0	3	4
Sum familie	1 485	1 381	1 330	1 264	1 288
Leid arbeid, betalt	399	417	485	551	592
Leid arbeid, ubetalt	102	118	111	85	76
Sum timer i jordbruket	1 986	1 916	1 926	1 900	1 956
Sum timer i skogbruket	26	25	16	18	15
Sum timer i tilleggsnæring	88	184	112	126	129
Familiens arbeid på nyanlegg	11	28	26	11	29
Familiens arb. i annen virksomhet	1 827	1 826	1 907	2 006	1 894
<b>Oppnådde priser</b>					
Bygg, kr pr kg	2,15	2,38	2,55	2,63	2,66
Havre, kr pr kg	2,01	2,14	2,25	2,30	2,33
Hvete, kr pr kg	2,34	2,59	2,67	2,74	2,85
Kumelk, kr pr l	5,00	5,00	5,19	5,61	5,74
Kukjøtt, kr pr kg	40,36	44,24	46,51	46,04	48,32
Annet storfekjøtt, kr pr kg	50,01	55,70	55,34	57,52	57,87
Smågris for salg, kr pr stk.	885	812	923	1 058	1 013
Svinekjøtt slaktegris, kr pr kg	24,86	24,85	26,31	28,07	29,02

Tabell 8b. Nettoinvestering. Østfold, 2012-2016

	2012	2013	2014	2015	2016
Jord, grøfter og vannanlegg	2 103	8 352	110 693	43 861	-1 038
Driftsbygninger	-16 228	98 723	46 429	-39 653	48 420
Maskiner og redskap	84 729	-2 337	-9 499	52 252	13 534
Melkekvote (ku og geit)	-6 720	695	143	-3 035	6 646
<b>Sum nettoinvestering</b>	<b>63 884</b>	<b>105 433</b>	<b>147 766</b>	<b>53 425</b>	<b>67 562</b>

Tabell 8c. Produksjonsinntekter per bruk. Østfold, 2012-2016

	2012	2013	2014	2015	2016
Korn	313 878	341 273	477 274	627 426	599 563
Andre planteprodukter	47 652	48 573	91 646	79 733	83 327
<b>Planteprodukter i alt</b>	<b>361 530</b>	<b>389 846</b>	<b>568 920</b>	<b>707 159</b>	<b>682 890</b>
Storfe, melk	147 787	116 938	129 067	145 078	152 896
Storfe, livdyr	24 432	29 260	9 097	16 889	33 005
Kuslakt	30 293	35 043	34 668	30 932	40 355
Annet storfeslakt	44 537	66 402	69 557	68 271	73 307
Smågriser	94 174	114 215	93 497	129 846	82 619
Slaktegriser	126 487	107 582	102 214	136 929	188 683
Avlsgriser	7 322	8 396	3 401	4 531	6 019
Fjørfe, egg og slakt	338 952	377 850	521 098	558 922	543 566
Andre inntekter, husdyrholdet	467	2 834	1 405	852	2 167
<b>Husdyrprodukt i alt</b>	<b>814 451</b>	<b>858 520</b>	<b>964 004</b>	<b>1 092 250</b>	<b>1 122 769</b>
Arealtilskudd, grovfôr	6 314	8 522	9 056	8 815	8 388
Arealtilskudd, korn	43 310	53 016	52 798	51 601	55 088
Kulturlandskapstilskudd	83 343	104 887	94 485	98 300	101 559
Produksjonstillegg, husdyr	36 876	41 599	43 505	45 820	42 925
Driftstillegg, grunn- og dis. tilskudd	27 430	27 847	32 361	34 185	31 931
Refunderte avløserutgifter	27 267	32 037	28 647	34 614	31 183
Andre tilskudd	47 059	70 595	60 491	51 349	51 460
Bunnfradrag	-3 068	-3 146	-3 676	-5 810	-6 000
<b>Tilskudd i alt</b>	<b>268 531</b>	<b>335 357</b>	<b>317 667</b>	<b>318 874</b>	<b>316 534</b>
Leieinntekter, traktor og redskap	19 072	43 395	32 829	26 895	40 526
Andre inntekter	17 245	16 482	4 325	29 678	15 274
<b>Produksjonsinntekter i alt</b>	<b>1 480 829</b>	<b>1 643 600</b>	<b>1 887 743</b>	<b>2 174 858</b>	<b>2 177 994</b>



Tabell 8d. Kostnader per bruk. Østfold, 2012-2016

	<b>2012</b>	<b>2013</b>	<b>2014</b>	<b>2015</b>	<b>2016</b>
Kraftfôr	310 331	321 743	393 930	440 085	460 371
Andre førkostnader inkl. beiteleie	5 816	8 202	4 453	5 457	7 686
Såvarer	43 553	50 669	46 662	46 731	61 868
Handelsgjødsel og kalk	82 578	108 861	100 956	119 095	121 790
Plantevernmidler	20 957	28 530	27 895	35 534	33 459
Konserveringsmidler	826	1 577	684	3 454	3 250
Andre forbruksartikler m.v.	45 879	49 440	57 808	61 340	67 465
Kjøp av dyr	86 545	106 593	102 324	145 691	172 592
<b>Sum variable kostnader</b>	<b>596 485</b>	<b>675 615</b>	<b>734 712</b>	<b>857 388</b>	<b>928 481</b>
Leid arbeid	77 800	77 602	89 974	98 721	117 839
Drivstoff	48 395	54 807	43 444	51 165	46 351
Vedl.h. jord, veg, grøfter og vannanl.	17 681	14 418	18 159	16 484	18 444
Vedl.h. driftsbygninger	25 411	31 335	35 471	47 089	50 221
Vedl.h. traktor og maskiner	65 367	60 434	66 224	63 554	72 568
Avskr. jord, veg, grøfter og vannanl.	2 262	3 360	3 098	4 048	4 396
Avskr. driftsbygninger	98 806	110 081	112 789	122 514	126 415
Avskr. traktor og maskiner	67 181	81 741	86 874	93 504	103 404
Maskinleie	58 104	81 662	75 818	89 945	94 547
Andre faste kostnader	190 655	234 316	212 239	232 856	234 018
<b>Sum faste kostnader</b>	<b>651 662</b>	<b>749 756</b>	<b>744 090</b>	<b>819 880</b>	<b>868 201</b>
<b>Kostnader i alt</b>	<b>1 248</b>	<b>1 425</b>	<b>1 478</b>	<b>1 677</b>	<b>1 796</b>
	<b>147</b>	<b>371</b>	<b>802</b>	<b>268</b>	<b>682</b>
Netto mek.kost. pr FEm totalavl.	1,37	1,46	1,18	1,07	1,17
Netto mekaniseringskost. pr daa	506	478	498	527	507

Tabell 8e. Resultatregning. Østfold, 2012-2016

	2012	2013	2014	2015	2016
Driftsoverskudd	232 682	218 229	408 941	497 590	381 312
- Renter av jordbruksaktiva <sup>1)</sup>	102 428	114 133	118 664	87 389	92 590
Familiens arbeidsfortjeneste	130 254	104 096	290 277	410 201	288 722
Familiens arbeidsfortjeneste pr årsverk	151 430	128 123	371 659	561 024	390 537
Lønnsevne	208 054	181 698	380 251	508 922	406 561
Lønnsevne pr. time	104,76	94,83	197,43	265,62	206,38
Vederlag til arbeid og egenkap. pr årsv.	223 837	213 822	408 404	505 632	407 834
Vederl. til fam. arb.og egenkap. pr årsv.	189 665	177 790	430 662	577 139	425 447
<b>Regnskapssammendrag</b>					
Driftsoverskudd, jordbruk	232 682	218 229	408 941	497 590	381 312
Driftsoverskudd, skogbruk	12 716	26 048	39 171	31 802	15 476
Driftsoverskudd, tilleggsnæringer	32 555	64 552	48 809	62 736	46 134
Driftsoverskudd, andre næringer	66 457	81 564	73 278	82 734	82 257
Lønnsinntekt	477 753	532 707	567 312	610 093	573 967
Pensjoner og sykepenger	46 044	60 919	65 967	53 596	105 316
Gevinst/utbytte verdipapir	13 463	13 609	12 276	29 410	29 589
Årlige erstatninger og lignende	10 016	13 069	31 253	19 763	17 677
Familiens arbeid på nyanlegg	2 740	5 269	4 898	2 043	5 774
Renteinntekter	22 270	25 425	22 473	16 175	12 165
- Renteutgifter	114 731	125 620	124 299	130 475	114 333
- Kårutgifter	7 111	6 694	7 139	7 479	7 115
<b>Nettoinntekt</b>	<b>794</b>	<b>909</b>	<b>1 142</b>	<b>1 267 988</b>	<b>1 148</b>
	<b>854</b>	<b>077</b>	<b>940</b>		<b>219</b>
Privatforbruk ekskl. skatt	512 106	637 255	603 527	695 863	704 269
Betalte skatter	226 431	272 790	269 057	328 153	358 027

Tabell 8f. Balanse og arbeidskapital pr 31.12. Østfold, 2012-2016

	<b>2012</b>	<b>2013</b>	<b>2014</b>	<b>2015</b>	<b>2016</b>
Kontanter og bankinnskudd	506 498	604 457	749 751	865 000	854 759
Andre krav	379 246	465 924	388 463	358 261	351 099
Omløpsmidler, jordbruk	288 548	319 066	451 948	539 499	519 267
Omløpsmidler, andre næringer	131 644	205 424	253 348	342 115	426 658
<b>Omløpsmidler i alt</b>	<b>1 305 936</b>	<b>1 594 871</b>	<b>1 843 510</b>	<b>2 104 875</b>	<b>2 151 783</b>
Anleggsmidler, jordbruk	3 151 680	3 531 401	3 619 770	3 910 646	4 121 632
Anleggsmidler, skogbruk	392 862	385 556	396 194	450 381	529 746
Anleggsmidler, tilleggsnæringer	152 436	154 534	188 434	190 477	249 830
Anleggsmidler, andre næringer	174 079	168 561	330 278	232 537	138 005
Privat hovedbygninger	618 482	780 462	713 209	824 179	876 920
Privat, annet	292 794	283 989	303 352	330 420	544 249
<b>Anleggsmidler i alt</b>	<b>4 782 333</b>	<b>5 304 503</b>	<b>5 551 237</b>	<b>5 938 640</b>	<b>6 460 382</b>
<b>Eiendeler i alt</b>	<b>6 088 269</b>	<b>6 899 374</b>	<b>7 394 747</b>	<b>8 043 515</b>	<b>8 612 165</b>
Eiendeler i jordbruket	3 440 228	3 850 467	4 071 718	4 450 145	4 640 899
Kortsiktig gjeld	395 978	555 518	552 024	538 139	614 998
Langsiktig gjeld	2 594 878	3 051 610	3 061 805	3 078 494	3 245 535
<b>Gjeld i alt</b>	<b>2 990 856</b>	<b>3 607 128</b>	<b>3 613 829</b>	<b>3 616 633</b>	<b>3 860 533</b>
Endring i året, kroner	43 642	133 532	207 740	-135 258	222 953
<b>Egenkapital</b>	<b>3 097 413</b>	<b>3 292 246</b>	<b>3 780 918</b>	<b>4 426 882</b>	<b>4 751 632</b>
Egenkapitalprosent	51	48	51	55	55
Endring i året (sparing)	168 114	85 171	255 975	277 018	162 702
<b>Arbeidskapital</b>	<b>909 958</b>	<b>1 039 353</b>	<b>1 291 486</b>	<b>1 566 736</b>	<b>1 536 785</b>
Endring i året	49 513	78 343	308 759	59 929	-86 861
1) Kalkulasjonsrente	3,0 %	3,0 %	3,0 %	2,0 %	2,0 %
Vederlag til arbeid og egenkap.	240 943	222 050	426 334	520 705	432 370

Tabell 9a. Produksjonstekniske data og oppnådde priser. Akershus, 2012-2016

	2012	2013	2014	2015	2016
Antall bruk	29	29	31	33	36
Brukers alder	50	50	49	49	48
<b>Arealfordeling og avling</b>					
Korn, daa	373,2	394,9	474,8	451,6	458,7
Grovfôr, daa	98,1	110,4	104,5	103,9	95,4
Annet areal, daa	5,4	9,3	12,7	19,4	23,1
Jordbruksareal, daa	476,7	514,6	592,0	574,9	577,2
- herav leid areal, daa	140,7	168,0	228,5	223,6	228,5
Korn, FEm pr daa <sup>1)</sup>	336	362	438	494	432
Grovfôr, FEm pr daa	328	295	293	358	345
Jordbruksareal, FEm pr daa	337	347	413	470	414
<b>Husdyrproduksjon</b>					
Antall årskyr	4,8	5,1	3,6	3,5	3,6
Kumelk, liter omsatt	30 296	33 157	23 896	23 274	23 714
Melkekvote	35 244	34 817	29 088	27 790	25 769
Produsert melk pr årsku, kg	6 967	7 296	7 284	7 261	7 535
Storfekjøtt, kg omsatt	1 174	1 083	705	864	1 363
Antall avlsgriser/smågriskull fra 2007	0	0	0	4	4
Salgbare smågriser	61	49	43	46	40
Svinekjøtt slaktegris, kg omsatt	135	162	287	159	104
<b>Arbeidsforbruk, timer</b>					
Bruker	1 258	1352	1310	1 216	1 113
Ektefelle	305	312	258	279	280
Barn under 17 år	5	1	3	6	11
Sum familie	1 568	1 665	1 571	1 502	1 404
Leid arbeid, betalt	394	583	547	472	383
Leid arbeid, ubetalt	74	69	97	116	113
Sum timer i jordbruket	2 036	2 317	2 215	2 089	1 900
Sum timer i skogbruket	38	29	32	15	21
Sum timer i tilleggsnæring	273	212	231	341	148
Familiens arbeid på nyanlegg	17	2	23	21	286
Familiens arb. i annen virksomhet	1 889	1 889	1 889	1 730	1 663
<b>Oppnådde priser</b>					
Bygg, kr pr kg	2,20	2,37	2,59	2,51	2,56
Havre, kr pr kg	2,07	1,96	2,25	2,30	2,31
Hvete, kr pr kg	2,42	2,62	2,70	2,73	2,84
Kumelk, kr pr l	5,28	4,95	5,38	5,65	5,68
Kukjøtt, kr pr kg	39,50	42,87	41,96	43,19	44,90
Annet storfekjøtt, kr pr kg	44,96	46,88	47,56	51,06	51,87
Smågris for salg, kr pr stk.	922	826	925	1 003	1 023
Svinekjøtt slaktegris, kr pr kg	26,47	23,27	25,98	40,27	26,67

Tabell 9b. Nettoinvestering. Akershus, 2012-2016

	2012	2013	2014	2015	2016
Jord, grøfter og vannanlegg	76 083	35 009	96 942	87 499	29 468
Driftsbygninger	-5 826	370	606 969	158 993	79 589
Maskiner og redskap	-44 994	-15 102	46 010	81 253	42 787
Melkekvote (ku og geit)	1 995	3 588	2 563	7 935	194
<b>Sum nettoinvestering</b>	<b>27 258</b>	<b>23 865</b>	<b>752 484</b>	<b>335 680</b>	<b>152 038</b>

Tabell 9c. Produksjonsinntekter per bruk. Akershus, 2012-2016

	2012	2013	2014	2015	2016
Korn	273 620	361 620	541 177	621 436	521 203
Andre planteprodukter	28 366	96 377	123 333	108 563	102 548
<b>Planteprodukter i alt</b>	<b>301 986</b>	<b>457 997</b>	<b>664 510</b>	<b>729 999</b>	<b>623 751</b>
Storfe, melk	160 010	164 273	128 487	131 411	134 638
Storfe, livdyr	12 049	19 299	10 490	11 920	19 920
Kuslakt	20 632	32 627	37 225	30 424	35 717
Annet storfeslakt	35 462	19 753	38 166	33 539	56 773
Smågriser	52 504	35 766	44 088	42 750	39 677
Slaktegriser	3 413	6 546	3 962	6 840	2 888
Avlsgriser	153	477	161	711	478
Fjørfe, egg og slakt	131 080	192 772	185 188	280 956	239 236
Andre inntekter, husdyrholdet	16 263	25 194	26 521	19 236	217
<b>Husdyrprodukt i alt</b>	<b>431 566</b>	<b>496 707</b>	<b>474 288</b>	<b>557 787</b>	<b>545 758</b>
Arealtilskudd, grovfôr	10 506	10 797	9 089	8 871	9 432
Arealtilskudd, korn	60 926	60 452	72 455	84 600	80 515
Kulturlandskaptilskudd	85 394	90 037	101 251	103 022	99 609
Produksjonstillegg, husdyr	45 877	41 581	35 040	34 289	41 375
Driftstillegg, grunn- og distr.tilsku.	34 302	36 768	27 577	27 141	33 763
Refunderte avløserutgifter	21 989	30 287	21 205	20 269	20 667
Andre tilskudd	55 671	61 815	67 951	64 365	77 041
Bunnfradrag	-3 017	-3 034	-3 000	-6 000	-6 609
<b>Tilskudd i alt</b>	<b>311 648</b>	<b>328 703</b>	<b>331 568</b>	<b>336 557</b>	<b>355 793</b>
Leieinntekter, traktor og redskap	29 321	30 799	32 184	56 937	37 401
Andre inntekter	10 178	21 457	13 454	16 687	22 288
<b>Produksjonsinntekter i alt</b>	<b>1 084 699</b>	<b>1 335 663</b>	<b>1 516 004</b>	<b>1 697 967</b>	<b>1 584 991</b>

Tabell 9d. Kostnader per bruk. Akershus, 2012-2016

	<b>2012</b>	<b>2013</b>	<b>2014</b>	<b>2015</b>	<b>2016</b>
Kraftfôr	136 852	178 510	171 364	238 228	207 730
Andre fôrkostnader inkl. beiteleie	12 369	9 706	7 356	8 633	9 053
Såvarer	45 859	54 350	60 464	52 921	68 120
Handelsgjødsel og kalk	89 504	95 933	112 823	125 932	114 431
Plantevernmidler	25 598	26 636	35 030	30 804	27 179
Konserveringsmidler	973	3 366	2 560	3 799	2 538
Andre forbruksartikler m.v.	46 426	42 148	58 818	62 383	54 467
Kjøp av dyr	28 110	39 716	100 605	23 951	56 027
<b>Sum variable kostnader</b>	<b>385 691</b>	<b>450 365</b>	<b>549 020</b>	<b>546 649</b>	<b>539 546</b>
Leid arbeid	63 929	92 422	84 905	84 188	63 805
Drivstoff	52 395	50 848	50 242	48 092	40 620
Vedl.h. jord, veger, grøfter og vannanl.	20 650	23 691	18 038	13 190	18 226
Vedl.h. driftsbygninger	32 377	41 261	35 377	53 095	33 764
Vedl.h. traktor og maskiner	58 624	56 359	63 979	60 649	72 992
Avskr. jord, veger, grøft og vannanl.	1 470	1 848	1 655	1 822	2 624
Avskr. driftsbygninger	68 037	72 951	99 060	111 430	113 304
Avskr. traktor og maskiner	68 016	72 063	74 185	85 713	80 468
Maskinleie	64 102	77 342	85 347	101 821	103 471
Andre faste kostnader	155 728	170 017	205 462	194 646	198 212
<b>Sum faste kostnader</b>	<b>585 328</b>	<b>658 802</b>	<b>718 250</b>	<b>754 644</b>	<b>727 485</b>
<b>Kostnader i alt</b>	<b>971 019</b>	<b>1 109 167</b>	<b>1 267 270</b>	<b>1 301 294</b>	<b>1 267 031</b>
Netto mek.kost. pr FEm totalavl.	1,43	1,35	1,05	0,93	1,14
Netto mekaniseringskos pr daa	482	469	435	438	473

Tabell 9e. Resultatregning. Akershus, 2011-2015

	2012	2013	2014	2015	2016
Driftsoverskudd	113 680	226 496	248 734	396 673	317 960
- Renter av jordbruksaktiva <sup>1)</sup>	84 655	92 203	103 974	85 824	90 549
Familiens arbeidsfortjeneste	29 025	134 293	144 760	310 848	227 410
Familiens arbeidsfortjeneste pr årsverk	32 613	142 890	160 121	354 459	276 580
Lønnsevne	92 954	226 715	229 665	395 036	291 215
Lønnsevne pr. time	45,66	97,85	103,69	187,75	151,75
Vederlag til arbeid og egenkap. pr årsv.	118 968	217 940	227 779	361 959	307 250
Vederl. til fam. arb.og egenkap. pr årsv.	75 682	192 877	208 561	371 326	307 221
<b>Regnskapssammendrag</b>					
Driftsoverskudd, jordbruk	113 680	226 496	248 734	396 673	317 960
Driftsoverskudd, skogbruk	18 050	25 037	85 623	29 024	69 432
Driftsoverskudd, tilleggsnæringer	74 983	61 427	122 679	110 294	96 528
Driftsoverskudd, andre næringer	38 659	66 940	72 626	95 011	47 448
Lønnsinntekt	512 285	494 045	469 447	548 312	599 135
Pensjoner og sykepenger	53 997	80 927	93 073	73 081	48 351
Gevinst/utbytte verdipapir	157 749	101 334	84 026	104 835	83 304
Årlige erstatninger og lignende	229	9 346	11 183	11 474	9 562
Familiens arbeid på nyanlegg	3 044	319	4 306	6 809	0
Renteinntekter	13 912	20 467	14 104	10 671	7 607
- Renteutgifter	107 729	105 679	138 500	153 196	135 568
- Kårutgifter	8 009	8 139	8 124	7 811	8 873
<b>Nettoinntekt</b>	<b>870</b>	<b>972</b>	<b>1 059</b>	<b>1 225</b>	<b>1 134</b>
	<b>850</b>	<b>520</b>	<b>177</b>	<b>177</b>	<b>886</b>
Privatforbruk ekskl. skatt	520 590	443 621	551 418	648 534	656 075
Betalte skatter	280 101	307 468	251 927	319 470	325 538

Tabell 9f. Balanse og arbeidskapital pr 31.12. Akershus, 2012-2016

	2012	2013	2014	2015	2016
Kontanter og bankinnskudd	455 047	499 533	675 267	552 501	639 750
Andre krav	284 206	377 990	381 317	359 949	463 236
Omløpsmidler, jordbruk	299 323	319 528	313 945	422 766	387 670
Omløpsmidler, andre næringer	1 011 126	1 212 113	1 316 098	1 165 656	1 172 384
<b>Omløpsmidler i alt</b>	<b>2 049 702</b>	<b>2 409 164</b>	<b>2 686 627</b>	<b>2 500 872</b>	<b>2 663 040</b>
Anleggsmid., jordbruk	2 529 259	2 787 321	3 559 825	4 101 515	4 208 911
Anleggsmid., skogbruk	406 926	422 563	458 010	492 876	506 145
Anleggsmid., tilleggsnæringer	653 775	709 385	463 257	633 655	612 484
Anleggsmid., andre næringer	89 761	119 244	123 965	146 522	92 905
Privat hovedbygninger	975 826	931 150	1 435 420	1 672 421	1 637 094
Privat, annet	415 071	473 578	423 487	462 331	516 328
<b>Anleggsmidler i alt</b>	<b>5 070 618</b>	<b>5 443 241</b>	<b>6 463 964</b>	<b>7 509 320</b>	<b>7 573 867</b>
<b>Eiendeler i alt</b>	<b>7 120 320</b>	<b>7 852 405</b>	<b>9 150 591</b>	<b>10 010 192</b>	<b>10 236 907</b>
Eiendeler i jordbruket	2 828 582	3 106 849	3 873 770	4 524 281	4 596 581
Kortsiktig gjeld	466 561	485 574	551 220	478 700	581 173
Langsiktig gjeld	2 378 907	2 636 354	3 724 711	4 324 223	4 294 020
<b>Gjeld i alt</b>	<b>2 845 468</b>	<b>3 121 928</b>	<b>4 275 931</b>	<b>4 802 923</b>	<b>4 875 193</b>
Endring i året, kroner	18 182	151 445	1 001 560	207 384	74 488
<b>Egenkapital</b>	<b>4 274 852</b>	<b>4 730 477</b>	<b>4 874 660</b>	<b>5 207 269</b>	<b>5 361 714</b>
Egenkapitalprosent	60	60	53	52	52
Endring i året (sparing)	122 691	82 194	410 417	359 580	387 200
<b>Arbeidskapital</b>	<b>1 583 141</b>	<b>1 923 590</b>	<b>2 135 407</b>	<b>2 022 172</b>	<b>2 081 867</b>
Endring i året	-89 806	-2 802	218 830	-81 417	162 643
1) Kalkulasjonsrente	3,0 %	3,0 %	3,0 %	2,0 %	2,0 %
Vederlag til arb.og egenkap.	131 284	273 695	273 458	409 828	316 409



Tabell 10a. Produksjonstekniske data og oppnådde priser. Hedmark, 2012-2016

	2012	2013	2014	2015	2016
Antall bruk	73	75	76	72	68
Brukers alder	50	50	50	50	51
<b>Arealfordeling og avling</b>					
Korn, daa	158,3	153	167,4	172,7	181,3
Grovfôr, daa	192,9	212,1	223,1	240,6	249
Annet areal, daa	23,8	27,6	25,1	24,3	24,8
Jordbruksareal, daa	375,0	392,7	415,6	437,6	455,1
- herav leid areal, daa	128,9	140,2	158,3	169,1	189,0
Korn, FEm pr daa <sup>1)</sup>	432	408	462	523	490
Grovfôr, FEm pr daa	307	297	323	311	321
Jordbruksareal, FEm pr daa	372	359	399	415	401
<b>Husdyrproduksjon</b>					
Antall årskyr	8,0	8,4	8,1	7,7	8,0
Kumelk, liter omsatt	50 643	55 453	55 057	52 262	55 057
Melkekvote	55 196	56 503	58 956	55 886	56 593
Produsert melk pr årsku, kg	6 964	7 307	7 535	7 629	7 721
Storfekjøtt, kg omsatt	2 352	2 608	2 820	2 712	3 061
Antall avlsgriser/smågriskull fra 2007	13	13	10	10	11
Salgbare smågriser	133	132	111	111	119
Svinekjøtt slaktegris, kg omsatt	4 252	3 200	3 584	3 525	4 532
Antall vinterföra sauer (vfs)	19	19	22	25	28
Kg kjøtt pr vfs	25	25	28	30	29
Ull, kg omsatt pr vfs	4,5	4,8	5,2	5,4	4,3
<b>Arbeidsforbruk, timer</b>					
Bruker	1 580	1 621	1 619	1 581	1 552
Ektefelle	255	278	253	253	270
Barn under 17 år	18	11	10	10	11
Sum familie	1 853	1 910	1 882	1 844	1 834
Leid arbeid, betalt	649	653	670	674	747
Leid arbeid, ubetalt	136	156	197	171	137
Sum timer i jordbruket	2 638	2 719	2 749	2 688	2 719
Sum timer i skogbruket	40	47	44	44	21
Sum timer i tilleggsnæring	102	100	92	108	109
Familiens arbeid på nyanlegg	15	22	30	27	19
Familiens arb. i annen virksomhet	1 581	1704	1 728	1 733	1 610
<b>Oppnådde priser</b>					
Bygg, kr pr kg	2,33	2,48	2,57	2,62	2,63
Havre, kr pr kg	1,97	2,17	2,39	2,27	2,49
Kumelk, kr pr l	4,93	4,85	4,99	5,45	5,65
Kukjøtt, kr pr kg	39,60	43,77	43,24	46,22	47,49
Annet storfekjøtt, kr pr kg	49,07	52,35	53,36	56,15	57,13
Smågris for salg, kr pr stk.	890	848	906	1 107	1 042
Svinekjøtt slaktegris, kr pr kg	24,71	23,69	25,21	28,02	27,58
Sau- og lammekjøtt, kr pr kg	40,60	44,98	47,29	47,92	44,63
Ull, kr pr kg	32,35	33,89	35,96	36,56	37,33

Tabell 10b. Nettoinvestering. Hedmark, 2012-2016

	2012	2013	2014	2015	2016
Jord, grøfter og vannanlegg	21 500	17 518	54 672	32 888	22 692
Driftsbygninger	159 926	61 164	43 946	236	150 475
Maskiner og redskap	22 333	30 171	50 959	26 992	48 178
Melkekvote (ku og geit)	1 354	2 482	1 034	489	13 124
<b>Sum nettoinvestering</b>	<b>205 113</b>	<b>111 335</b>	<b>150 611</b>	<b>60 605</b>	<b>234 469</b>

Tabell 10c. Produksjonsinntekter per bruk. Hedmark, 2012-2016

	2012	2013	2014	2015	2016
Korn	158 528	159 624	210 765	248 018	239 391
Andre planteprodukter	106 108	147 238	174 241	177 372	160 836
<b>Planteprodukter i alt</b>	<b>264 636</b>	<b>306 862</b>	<b>385 006</b>	<b>425 390</b>	<b>400 227</b>
Storfe, melk	249 650	269 107	274 770	285 072	310 809
Storfe, livdyr	19 454	29 259	26 222	24 298	33 979
Kuslakt	51 696	55 170	59 013	71 432	81 428
Annet storfeslakt	73 369	83 713	83 514	102 533	112 633
Smågriser	96 785	92 146	76 800	95 002	82 572
Slaktegriser	98 076	77 052	94 035	101 701	126 176
Avlsgriser	3 196	4 204	5 386	4 600	5 243
Sauer, livdyr og slakt	25 375	26 483	33 738	38 052	41 080
Ull	2 735	2 887	4 150	5 392	4 584
Fjørfe, egg og slakt	116 239	108 130	96 707	57 805	83 415
Andre inntekter, husdyrholdet	45 772	105 650	96 920	90 116	122 002
<b>Husdyrprodukt i alt</b>	<b>782 347</b>	<b>853 801</b>	<b>851 255</b>	<b>876 003</b>	<b>1 003 921</b>
Arealtilskudd, grovfôr	29 520	32 445	32 533	38 524	39 324
Arealtilskudd, korn	23 051	21 425	22 284	26 319	27 808
Kulturlandskapstilskudd	68 578	69 414	73 506	75 008	80 394
Produksjonstillegg, husdyr	73 573	80 949	85 282	91 089	87 896
Driftstillegg, grunn- og dist. tils.	85 407	94 504	102 960	100 994	114 842
Refunderte avløserutgifter	49 373	52 454	50 284	52 086	56 701
Andre tilskudd	59 082	60 198	67 755	66 710	69 113
Bunnfradrag	-3 689	-3 053	-3 263	-5 847	-6 267
<b>Tilskudd i alt</b>	<b>384 895</b>	<b>408 336</b>	<b>431 341</b>	<b>444 883</b>	<b>469 811</b>
Leieinnt., traktor og redskap	18 238	13 589	16 091	28 202	27 480
Andre inntekter	7 996	18 977	15 495	11 015	18 643
<b>Produksjonsinntekter i alt</b>	<b>1 458 112</b>	<b>1 601 565</b>	<b>1 699 188</b>	<b>1 785 495</b>	<b>1 920 081</b>

Tabell 10d. Kostnader per bruk. Hedmark, 2012-2016

	<b>2012</b>	<b>2013</b>	<b>2014</b>	<b>2015</b>	<b>2016</b>
Kraftfôr	237 173	280 194	266 163	271 116	304 203
Andre fôrkost. inkl. beiteleie	13 254	14 354	13 331	10 481	16 205
Såvarer	26 934	30 054	36 663	34 531	41 589
Handelsgjødsel og kalk	69 056	73 135	79 595	89 450	93 821
Plantevernmidler	17 405	17 561	17 909	19 856	21 491
Konserveringsmidler	5 438	4 206	4 873	5 442	4 889
Andre forbruksartikler m.v.	62 398	66 625	71 941	78 991	88 004
Kjøp av dyr	77 486	89 517	97 128	87 797	102 041
<b>Sum variable kost.</b>	<b>509 144</b>	<b>575 646</b>	<b>587 603</b>	<b>597 663</b>	<b>672 243</b>
Leid arbeid	119 182	114 782	122 444	129 055	140 858
Drivstoff	43 061	46 749	43 357	47 792	44 504
Vedl.h. jord/veg/grøft/ v.anl.	17 302	17 374	13 498	17 348	15 198
Vedl.h. driftsbygninger	36 930	38 990	38 048	46 443	52 058
Vedl.h. traktor og maskiner	59 690	68 363	67 665	82 642	81 095
Avskr. jord/veg/grøft/ v.anl.	2 327	2 832	3 523	4 537	5 403
Avskr. driftsbygninger	74 163	81 136	89 703	94 366	102 682
Avskr. traktor og maskiner	64 703	68 917	73 890	83 176	93 045
Maskinleie	52 180	63 417	72 866	83 703	78 600
Andre faste kostnader	173 309	192 229	183 298	194 786	207 569
<b>Sum faste kostnader</b>	<b>642 847</b>	<b>694 789</b>	<b>708 292</b>	<b>783 849</b>	<b>821 011</b>
<b>Kostnader i alt</b>	<b>1 151 991</b>	<b>1 270 435</b>	<b>1 295 895</b>	<b>1 381 512</b>	<b>1 493 254</b>
Net. mekkost. pr FEm totavl.	1,56	1,79	1,57	1,56	1,56
Netto mek.kost. pr daa	582	641	627	647	626

Tabell 10e. Resultatregning. Hedmark, 2012-2016

	<b>2012</b>	<b>2013</b>	<b>2014</b>	<b>2015</b>	<b>2016</b>
Driftsoverskudd	306 121	331 130	403 293	403 983	426 827
- Renter av jordbruksaktiva <sup>1)</sup>	80 802	88 770	98 014	71 005	76 796
Familiens arbeidsfortjeneste	225 319	242 360	305 279	332 978	350 030
Familiens arbeidsfortjeneste pr årsverk	209 006	216 435	270 919	304 886	327 654
Lønnsevne	344 501	357 142	427 723	462 033	490 888
Lønnsevne pr. time	130,59	131,35	155,59	169,18	179,22
Vederlag til arbeid og egenkap. pr årsv.	260 901	260 678	310 021	324 785	344 446
Vederl. til fam. arb.og egenkap. pr årsv.	235 478	240 567	301 269	315 095	343 311
<b>Regnskapssammendrag</b>					
Driftsoverskudd, jordbruk	306 121	331 130	403 293	403 983	426 827
Driftsoverskudd, skogbruk	42 145	23 205	51 277	38 022	46 593
Driftsoverskudd, tilleggsnæringer	33 911	33 339	57 621	38 818	41 048
Driftsoverskudd, andre næringer	26 862	40 202	38 469	45 786	33 832
Lønnsinntekt	451 783	458 428	492 344	497 740	470 842
Pensjoner og sykepenger	38 504	34 359	21 629	33 529	36 648
Gevinst/utbytte verdipapir	10 635	18 928	15 178	20 252	18 660
Årlige erstatninger og lignende	2 133	1 316	3 229	1 731	2 298
Familiens arbeid på nyanlegg	2 685	3 918	5 372	4 952	3 630
Renteinntekter	24 112	19 491	21 812	16 981	10 506
- Renteutgifter	85 927	102 144	105 106	96 409	91 124
- Kårutgifter	12 569	12 486	12 487	13 740	16 281
<b>Nettoinntekt</b>	<b>840 395</b>	<b>849 686</b>	<b>992 631</b>	<b>991 645</b>	<b>983 479</b>
Privatforbruk ekskl. skatt	521 316	543 524	560 046	531 735	585 931
Betalte skatter	214 215	222 085	233 704	228 270	260 782

Tabell 10f. Balanse og arbeidskapital pr 31.12. Hedmark, 2012-2016

	<b>2012</b>	<b>2013</b>	<b>2014</b>	<b>2015</b>	<b>2016</b>
Kontanter og bankinnskudd	682 764	644 446	774 632	853 478	765 839
Andre krav	286 083	270 932	290 890	253 949	332 536
Omløpsmidler, jordbruk	317 363	367 683	421 862	484 882	479 037
Omløpsmidler, andre næringer	149 491	210 097	230 383	287 382	381 686
<b>Omløpsmidler i alt</b>	<b>1 435 701</b>	<b>1 493 158</b>	<b>1 717 767</b>	<b>1 879 691</b>	<b>1 959 098</b>
Anleggsmidler, jordbruk	2 488 474	2 661 535	2 959 423	3 128 002	3 485 525
Anleggsmidler, skogbruk	300 599	365 444	376 641	427 459	384 870
Anleggsmidler, tilleggsnæringer	106 894	98 272	119 700	116 500	128 848
Anleggsmidler, andre næringer	41 718	52 014	44 378	60 168	57 851
Privat hovedbygninger	681 497	725 907	724 412	806 258	756 614
Privat, annet	220 369	214 780	28 826	279 556	285 899
<b>Anleggsmidler i alt</b>	<b>3 839 551</b>	<b>4 117 952</b>	<b>4 253 380</b>	<b>4 817 943</b>	<b>5 099 607</b>
<b>Eiendeler i alt</b>	<b>5 275 252</b>	<b>5 611 110</b>	<b>5 971 147</b>	<b>6 697 634</b>	<b>7 058 705</b>
Eiendeler i jordbruket	2 805 837	3 029 218	3 381 285	3 612 884	3 964 562
Kortsiktig gjeld	451 746	502 539	546 890	505 196	594 121
Langsiktig gjeld	1 935 295	2 083 224	2 317 493	2 482 381	2 575 363
<b>Gjeld i alt</b>	<b>2 387 041</b>	<b>2 585 763</b>	<b>2 864 383</b>	<b>2 987 577</b>	<b>3 169 484</b>
Endring i året, kroner	244 368	74 405	123 539	21 567	161 069
<b>Egenkapital</b>	<b>2 888 211</b>	<b>3 025 347</b>	<b>3 106 764</b>	<b>3 710 057</b>	<b>3 889 221</b>
Egenkapitalprosent	55	54	52	55	55
Endring i året (sparing)	154 737	162 017	37 939	306 805	224 988
<b>Arbeidskapital</b>	<b>983 955</b>	<b>990 619</b>	<b>1 170 877</b>	<b>1 374 495</b>	<b>1 364 977</b>
Endring i året	120 222	64 963	195 617	191 179	35 031
1) Kalkulasjonsrente	3,0 %	3,0 %	3,0 %	2,0 %	2,0 %
Vederlag til arbeid og egenkap.	373 039	384 165	461 923	473 183	507 615

Tabell 11a. Produksjonstekniske data og oppnådde priser. Oppland, 2012-2016

	2012	2013	2014	2015	2016
Antall bruk	57	59	58	57	64
Brukers alder	51	52	51	51	51
<b>Arealfordeling og avling</b>					
Korn, daa	69,7	64,3	76,8	71,1	73,1
Grovfôr, daa	231,1	244,4	261,3	291,8	285,4
Annet areal, daa	3,7	5,3	9,9	8,5	10,6
Jordbruksareal, daa	304,5	314,0	348,0	371,4	369,1
- herav leid areal, daa	101,9	108,4	120,6	144,5	149,9
Korn, FEm pr daa <sup>1)</sup>	363	304	426	492	456
Grovfôr, FEm pr daa	349	307	314	306	302
Jordbruksareal, FEm pr daa	354	311	343	345	337
<b>Husdyrproduksjon</b>					
Antall årskyr	11,0	10,8	10,9	11,5	9,9
Kumelk, liter omsatt	69 322	69 674	73 503	78 199	67 620
Melkekvote	72 292	72 686	75 250	79 554	67 997
Produsert melk pr årsku, kg	6 901	7 137	7 380	7 474	7 543
Storfekjøtt, kg omsatt	4 509	5 134	4 644	4 963	5 107
Antall avlsgriser/smågriskull fra 2007	0	4	4	4	3
Salgbare smågriser	51	46	51	48	46
Svinekjøtt slaktegris, kg omsatt	10	43	66	141	148
Antall vinterföra sauer (vfs)	22	24	34	31	37
Kg kjøtt pr vfs	31	34	30	32	34
Ull, kg omsatt pr vfs	4,7	5,3	4,7	4,2	4,5
<b>Arbeidsforbruk, timer</b>					
Bruker	1 909	1 818	1 826	1 725	1 600
Ektefelle	353	306	312	319	278
Barn under 17 år	12	14	7	11	15
Sum familie	2 274	2 138	2 145	2 055	1 892
Leid arbeid, betalt	569	611	697	759	711
Leid arbeid, ubetalt	108	98	112	133	144
Sum timer i jordbruket	2 951	2 847	2 954	2 947	2 747
Sum timer i skogbruket	17	16	18	21	18
Sum timer i tilleggsnæring	133	132	172	160	146
Familiens arbeid på nyanlegg	28	65	25	41	48
Familiens arb. i annen virksomhet	1 415	1 448	1 505	1 492	1 474
<b>Oppnådde priser</b>					
Bygg, kr pr kg	2,06	2,15	2,44	2,50	2,63
Kumelk, kr pr l	4,80	4,83	5,08	5,43	5,55
Kukjøtt, kr pr kg	39,93	43,11	44,72	46,48	47,71
Annet storfekjøtt, kr pr kg	48,22	52,31	53,56	54,97	56,33
Smågris for salg, kr pr stk.	972	920	1 009	1 080	1 119
Svinekjøtt slaktegris, kr pr kg	21,54	31,48	18,81	16,57	20,83
Sau- og lammekjøtt, kr pr kg	46,65	49,24	52,08	50,01	48,44
Ull, kr pr kg	32,92	32,66	32,02	32,02	37,85

Tabell 11b. Nettoinvestering. Oppland, 2012-2016

	2012	2013	2014	2015	2016
Jord, grøfter og vannanlegg	-4 874	6 609	28 086	23 944	5 080
Driftsbygninger	-11 117	154 178	22 977	103 620	-1 706
Maskiner og redskap	16 000	48 910	4 760	41 367	25 908
Melkekvote (ku og geit)	637	1 084	9 001	-1 796	1 498
<b>Sum nettoinvestering</b>	<b>646</b>	<b>210 781</b>	<b>64 824</b>	<b>167 135</b>	<b>30 780</b>

Tabell 11c. Produksjonsinntekter per bruk. Oppland, 2012-2016

	2012	2013	2014	2015	2016
Korn	56 057	51 271	83 975	92 256	87 958
Andre planteprodukter	47 751	40 259	85 845	63 582	80 569
<b>Planteprodukter i alt</b>	<b>103 808</b>	<b>91 530</b>	<b>169 820</b>	<b>155 838</b>	<b>168 527</b>
Storfe, melk	332 747	336 853	373 723	424 582	374 998
Storfe, livdyr	30 380	31 097	31 240	39 031	54 415
Kuslakt	73 550	77 006	75 405	103 281	83 886
Annet storfeslakt	156 290	183 767	164 695	178 891	198 871
Smågriser	49 342	42 268	50 107	52 614	50 648
Slaktegriser	215	1 059	1 250	2 344	3 076
Avlsgriser	-7	35	0	32	348
Sauer, livdyr og slakt	35 572	44 351	58 675	51 586	59 722
Ull	3 418	3 843	4 823	4 676	6 473
Fjørfe, egg og slakt	160 070	129 452	142 807	139 730	130 539
Andre inntekter, husdyrholdet	541	-62	211	1 775	4 373
<b>Husdyrprodukt i alt</b>	<b>842 118</b>	<b>849 669</b>	<b>902 936</b>	<b>998 542</b>	<b>967 349</b>
Arealtilskudd, grovfôr	36 788	39 281	38 918	46 980	46 296
Arealtilskudd, korn	13 723	12 942	15 468	13 374	14 123
Kulturlandskapstilskudd	54 981	54 321	60 691	62 500	59 691
Produksjonstillegg, husdyr	102 652	109 989	119 201	131 854	121 614
Driftstillegg, grunn-, dis.tils.	117 778	126 056	139 061	148 122	156 659
Refunderte avløserutgifter	60 791	59 978	65 667	63 492	67 522
Andre tilskudd	80 734	59 163	87 063	69 556	63 890
Bunnfradrag	-3 219	-3 407	-3 052	-6 228	-6 188
<b>Tilskudd i alt</b>	<b>464 228</b>	<b>458 323</b>	<b>523 017</b>	<b>529 650</b>	<b>523 607</b>
Leieinnt., traktor og redskap	23 759	23 590	28 105	27 651	24 164
Andre inntekter	7 044	4 944	3 582	27 227	12 135
<b>Produksjonsinntekter i alt</b>	<b>1 440 957</b>	<b>1 428 056</b>	<b>1 627 460</b>	<b>1 738 909</b>	<b>1 695 783</b>

Tabell 11d. Kostnader per bruk. Oppland, 2012-2016

	<b>2012</b>	<b>2013</b>	<b>2014</b>	<b>2015</b>	<b>2016</b>
Kraftfôr	246 088	255 473	275 905	284 938	276 655
Andre fôrkostnader inkl. beiteleie	20 388	28 691	30 008	28 473	28 041
Såvarer	15 168	13 830	15 873	16 431	20 311
Handelsgjødsel og kalk	47 680	47 250	55 352	62 845	63 347
Plantevernmidler	5 411	4 484	7 371	4 646	7 525
Konserveringsmidler	4 174	3 323	3 642	4 364	2 849
Andre forbruksartikler m.v.	66 473	67 429	78 742	91 843	93 699
Kjøp av dyr	78 963	46 602	68 542	77 891	59 418
<b>Sum variable kostnader</b>	<b>484 345</b>	<b>467 082</b>	<b>535 435</b>	<b>571 432</b>	<b>551 846</b>
Leid arbeid	109 318	119 768	135 821	149 921	139 818
Drivstoff	35 809	37 012	40 720	42 638	38 353
Vedl.h. jord, veger, grøfter og vannanl.	11 892	17 158	13 600	14 630	9 174
Vedl.h. driftsbygninger	41 642	39 457	44 511	50 639	53 736
Vedl.h. traktor og maskiner	65 202	65 520	78 550	78 701	84 541
Avskr. jord, veger, grøfter og vannanl.	1 624	1 620	1 780	1 853	1 787
Avskr. driftsbygninger	61 004	70 887	74 805	88 318	88 022
Avskr. traktor og maskiner	61 906	67 938	80 069	91 803	94 115
Maskinleie	50 255	56 214	69 136	78 380	78 554
Andre faste kostnader	139 403	154 071	170 440	177 581	174 358
<b>Sum faste kostnader</b>	<b>578 055</b>	<b>629 645</b>	<b>709 432</b>	<b>774 464</b>	<b>762 458</b>
<b>Kostnader i alt</b>	<b>1 062 400</b>	<b>1 096 727</b>	<b>1 244 867</b>	<b>1 345 895</b>	<b>1 314 304</b>
Netto mek.kostnader pr FEm totalavl.	1,91	2,26	2,18	2,18	2,31
Netto mekaniseringskostnader pr daa	677	702	748	751	777



Tabell 11e. Resultatregning. Oppland, 2012-2016

	<b>2012</b>	<b>2013</b>	<b>2014</b>	<b>2015</b>	<b>2016</b>
Driftsoverskudd	378 557	331 329	382 593	393 014	381 479
- Renter av jordbruksaktiva <sup>1)</sup>	70 241	74 277	85 403	64 458	65 422
Familiens arbeidsfortjeneste	308 316	257 052	297 190	328 556	316 056
Familiens arbeidsfortjeneste pr årsverk	238 809	212 102	242 940	277 050	286 406
Lønnsevne	417 634	376 820	433 011	478 477	455 874
Lønnsevne pr. time	141,52	132,36	146,58	161,27	164,93
Vederlag til arbeid og egenkap. pr årsv.	278 736	265 053	295 185	310 661	321 999
Vederl. til fam. arb.og egenkap. pr årsv.	260 646	238 656	275 315	292 008	307 744
<b>Regnskapssammendrag</b>					
Driftsoverskudd, jordbruk	378 557	331 329	382 593	393 014	381 479
Driftsoverskudd, skogbruk	3 932	12 046	27 305	53 709	5 721
Driftsoverskudd, tilleggsnæringer	53 606	54 318	39 631	47 603	44 746
Driftsoverskudd, andre næringer	30 002	30 331	23 279	34 169	34 380
Lønnsinntekt	321 631	345 023	407 021	436 197	475 763
Pensjoner og sykepenger	58 177	86 365	89 411	70 164	77 961
Gevinst/utbytte verdipapir	12 606	11 421	22 814	9 514	-541
Årlige erstatninger og lignende	2 873	5 307	3 956	3 795	8 725
Familiens arbeid på nyanlegg	4 795	11 397	4 511	7 657	8 987
Renteinntekter	26 643	27 801	30 818	22 717	13 873
- Renteutgifter	76 146	80 295	88 525	89 164	80 810
- Kårutgifter	8 556	7 130	7 483	6 866	7 693
<b>Nettoinntekt</b>	<b>808 120</b>	<b>827 913</b>	<b>935 331</b>	<b>982 509</b>	<b>962 591</b>
Privatforbruk ekskl. skatt	460 566	558 904	502 857	491 084	564 141
Betalte skatter	199 036	225 637	247 946	249 171	267 713

Tabell 11f. Balanse og arbeidskapital pr 31.12. Oppland, 2012-2016

	2012	2013	2014	2015	2016
Kontanter og bankinnskudd	775 572	857739	1 070 470	1 071 839	1 131 646
Andre krav	378 633	447822	370 254	394 809	413 344
Omløpsmidler, jordbruk	210 786	208204	277 142	284 521	284 442
Omløpsmidler, andre næringer	193 741	352326	375 462	505 050	575 417
<b>Omløpsmidler i alt</b>	<b>1 558 732</b>	<b>1 866 091</b>	<b>2 093 328</b>	<b>2 256 219</b>	<b>2 404 849</b>
Anleggsmidler, jordbruk	2 152 933	2 369 189	2 621 529	3 037 679	3 012 232
Anleggsmidler, skogbruk	160 599	159 221	197 587	254 233	249 960
Anleggsmidler, tilleggsnær.	78 668	97 760	125 615	160 783	181 061
Anleggsmidler, andre næringer	145 240	117 445	112 659	153 923	170 546
Privat hovedbygninger	555 428	579 620	717 095	698 181	794 204
Privat, annet	174 922	211 884	268 043	282 693	274 525
<b>Anleggsmidler i alt</b>	<b>3 267 790</b>	<b>3 535 119</b>	<b>4 042 528</b>	<b>4 587 492</b>	<b>4 682 528</b>
<b>Eiendeler i alt</b>	<b>4 826 522</b>	<b>5 401 210</b>	<b>6 135 856</b>	<b>6 843 711</b>	<b>7 087 377</b>
Eiendeler i jordbruket	2 363 719	2 577 393	2 898 671	3 322 200	3 296 674
Kortsiktig gjeld	379 072	464 177	483 808	527 303	522 334
Langsiktig gjeld	1 442 213	1 648 752	1 779 278	2 042 667	2 191 097
<b>Gjeld i alt</b>	<b>1 821 285</b>	<b>2 112 929</b>	<b>2 263 086</b>	<b>2 569 970</b>	<b>2 713 431</b>
Endring i året, kroner	2 827	202 938	116 518	90 564	62 192
<b>Egenkapital</b>	<b>3 005 237</b>	<b>3 288 281</b>	<b>3 872 770</b>	<b>4 273 741</b>	<b>4 373 946</b>
Egenkapitalprosent	62	61	63	62	62
Endring i året (sparing)	216 738	315 568	218 895	347 816	285 772
<b>Arbeidskapital</b>	<b>1 179 660</b>	<b>1 401 914</b>	<b>1 609 520</b>	<b>1 728 916</b>	<b>1 882 515</b>
Endring i året	102 670	229 305	38 921	189 860	183 138
1) Kalkulasjonsrente	3,0 %	3,0 %	3,0 %	2,0 %	2,0 %
Vederlag til arbeid og egenk.	445 827	409 001	472 616	496 215	479 421

Tabell 12a. Produksjonstekniske data og oppnådde priser. Buskerud, 2012-2016

	2012	2013	2014	2015	2016
Antall bruk	44	50	52	51	48
Brukers alder	51	50	49	49	49
<b>Arealfordeling og avling</b>					
Korn, daa	182,5	161,3	203,5	201,3	180,4
Grovfôr, daa	139,2	179,1	187,1	197,2	203,9
Annet areal, daa	17,0	19,3	11,9	10,6	20,1
Jordbruksareal, daa	338,7	359,7	402,5	409,1	404,4
- herav leid areal, daa	2,0	151,2	193	211,2	196,7
Korn, Fem pr daa <sup>1)</sup>	356	311	452	502	428
Grovfôr, Fem pr daa	331	277	278	285	280
Jordbruksareal, Fem pr daa	345	291	364	392	343
<b>Husdyrproduksjon</b>					
Antall årskyr	4,9	4,0	3,6	3,8	4,1
Kumelk, liter omsatt	34 381	29 873	26 508	28 969	30 803
Melkekvote	40 519	33 700	30 463	32 261	34 839
Produsert melk pr årsku, kg	7 891	8 753	8 178	8 738	8 471
Storfekjøtt, kg omsatt	2 441	2 534	2 473	2 677	2 757
Antall avlsgriser /grisekull fra 2007	3	2	2	2	2
Salgbare smågriser	31	25	24	28,8	29
Svinekjøtt slaktegris, kg omsatt	213	237	261	246	753
Antall vinterföra sauer (vfs)	17	25	28	29	34
Kg kjøtt pr vfs	34	33	32	35	32
Ull, kg omsatt pr vfs	5,8	3,6	4,8	6,2	3,5
<b>Arbeidsforbruk, timer</b>					
Bruker	1 383	1295	1 267	1 265	1 253
Ektefelle	350	310	321	311	332
Barn under 17 år	15	18	16	10	8
Sum familie	1 748	1 623	1 604	1 586	1 593
Leid arbeid, betalt	963	501	432	453	461
Leid arbeid, ubetalt	106	138	94	144	149
Sum timer i jordbruket	2 817	2 262	2 130	2 183	2 203
Sum timer i skogbruket	36	27	26	18	54
Sum timer i tilleggsnæring	240	178	203	194	198
Familiens arbeid på nyanlegg	19	4	19	3	16
Familiens arb. i annen virksomhet	1 742	1791	1 724	1 794	1 751
<b>Oppnådde priser</b>					
Bygg, kr pr kg	2,09	2,30	2,51	2,49	2,70
Havre, kr pr kg	1,98	2,18	2,26	2,22	2,37
Hvete, kr pr kg	2,54	2,74	2,76	2,74	2,97
Kumelk, kr pr l	4,63	4,57	4,84	5,28	5,43
Kukjøtt, kr pr kg	40,55	43,32	45,70	47,34	46,73
Annet storfekjøtt, kr pr kg	49,28	55,36	55,33	58,56	56,51
Smågris for salg, kr pr stk.	886	878	922	1 026	1 028
Svinekjøtt slaktegris, kr pr kg	23,03	21,88	22,52	26,17	28,89
Sau- og lammekjøtt, kr pr kg	47,05	49,37	53,74	54,54	50,60
Ull, kr pr kg	31,18	33,84	30,57	37,81	39,20

Tabell 12b. Nettoinvestering. Buskerud, 2012-2016

	2012	2013	2014	2015	2016
Jord, grøfter og vannanlegg	14 583	5 868	8 059	17 460	4 251
Driftsbygninger	37 722	-8 276	-38 969	-41 767	61 225
Maskiner og redskap	36 125	37 863	9 342	35 906	98 522
Melkekvote (ku og geit)	1 357	0	4 594	-3 892	138
<b>Sum nettoinvestering</b>	<b>89 787</b>	<b>35 455</b>	<b>-16 974</b>	<b>7 707</b>	<b>164 136</b>

Tabell 12c. Produksjonsinntekter per bruk. Buskerud, 2012-2016

	2012	2013	2014	2015	2016
Korn	156 805	133 020	246 539	277 010	218 713
Andre planteprodukter	233 839	73 854	81 568	91 620	82 699
<b>Planteprodukter i alt</b>	<b>390 644</b>	<b>206 874</b>	<b>328 107</b>	<b>368 630</b>	<b>301 412</b>
Storfe, melk	159 155	136 648	128 217	152 892	167 219
Storfe, livdyr	7 973	18 196	29 239	26 557	32 264
Kuslakt	29 314	48 847	39 457	60 416	51 992
Annet storfeslakt	88 575	93 649	89 317	106 042	129 831
Smågriser	25 704	17 322	20 983	26 320	13 433
Slaktegriser	5 326	8 009	3 143	6 391	28 509
Avlsgriser	1 266	1 467	1 420	1 897	2 458
Sauer, livdyr og slakt	28 295	42 292	50 731	57 028	53 846
Ull	2 718	3 105	4 172	6 769	4 710
Fjørfe, egg og slakt	101 087	91 893	93 919	94 429	48 466
Andre inntekter, husdyrholdet	16 843	20 509	23 596	26 006	28 533
<b>Husdyrprodukt i alt</b>	<b>466 256</b>	<b>481 937</b>	<b>484 194</b>	<b>564 747</b>	<b>561 261</b>
Arealtilskudd grovfôr	19 078	23 083	21 020	25 916	28 341
Arealtilskudd, korn	29 469	27 100	31 246	31 897	31 200
Kulturlandskapstilskudd	65 050	61 201	69 941	70 035	71 333
Produksjonstillegg, husdyr	59 590	73 221	75 623	90 710	85 776
Driftstillegg, grunn- og dis.til.	59 378	69 458	78 898	85 073	101 360
Refunderte avløserutgifter	27 372	32 632	31 755	34 446	36 594
Andre tilskudd	57 383	57 282	88 326	65 667	73 964
Bunnfradag	-3 057	-3 000	-3 365	-6 160	-6 000
<b>Tilskudd i alt</b>	<b>314 263</b>	<b>340 977</b>	<b>393 444</b>	<b>397 584</b>	<b>422 568</b>
Leieinntekter, traktor og redskap	38 501	31 754	35 101	32 809	33 662
Andre inntekter	4 913	3 361	2 982	4 844	14 508
<b>Produksjonsinntekter i alt</b>	<b>1 214 577</b>	<b>1 064 903</b>	<b>1 243 828</b>	<b>1 368 613</b>	<b>1 333 411</b>

Tabell 12d. Kostnader per bruk. Buskerud, 2012-2016

	<b>2012</b>	<b>2013</b>	<b>2014</b>	<b>2015</b>	<b>2016</b>
Kraftfôr	159 738	151 213	150 510	165 687	160 014
Andre førkostnader inkl. beiteleie	6 170	15 689	17 553	12 009	12 942
Såvarer	30 411	25 041	28 800	26 138	30 358
Handelsgjødsel og kalk	63 209	56 324	71 074	68 512	71 775
Plantevernmidler	16 411	14 911	20 210	21 884	19 948
Konserveringsmidler	2 435	1 416	1 789	2 740	1 734
Andre forbruksartikler m.v.	49 148	47 604	44 470	51 891	57 469
Kjøp av dyr	41 772	33 347	45 010	41 155	58 241
<b>Sum variable kostnader</b>	<b>369 294</b>	<b>345 545</b>	<b>379 416</b>	<b>390 017</b>	<b>412 479</b>
Leid arbeid	124 718	80 628	74 230	78 127	79 539
Drivstoff	44 384	37 839	42 762	38 016	35 917
Vedl.h. jord, veger, grøfter og vannanl.	14 095	16 437	12 358	11 872	10 852
Vedl.h. driftsbygninger	26 566	24 472	23 120	31 611	29 427
Vedl.h. traktor og maskiner	61 848	55 440	59 468	67 276	73 419
Avskr. jord, veger, grøfter og vannanl.	2 154	1 577	1 780	2 098	2 574
Avskr. driftsbygninger	57 644	58 116	66 707	67 931	69 449
Avskr. traktor og maskiner	71 167	74 764	80 588	87 497	95 005
Maskinleie	53 808	45 420	69 905	73 819	62 278
Andre faste kostnader	128 083	128 380	136 730	150 157	154 936
<b>Sum faste kostnader</b>	<b>584 467</b>	<b>523 073</b>	<b>567 648</b>	<b>608 402</b>	<b>613 396</b>
<b>Kostnader i alt</b>	<b>953 761</b>	<b>868 618</b>	<b>947 064</b>	<b>998 419</b>	<b>1 025 875</b>
Netto mek.kostnader pr FEm totalavl.	1,80	1,92	1,63	1,55	1,80
Netto mekaniseringskostnader pr daa	621	559	593	608	616

Tabell 12e. Resultatregning. Buskerud, 2012-2016

	2012	2013	2014	2015	2016
Driftsoverskudd	260 816	196 285	296 764	370 194	307 536
- Renter av jordbruksaktiva <sup>1)</sup>	69 488	70 985	80 492	55 948	59 876
Familiens arbeidsfortjeneste	191 328	125 300	216 272	314 246	247 660
Familiens arbeidsfortjeneste pr årsverk	190 399	131 277	234 995	335 135	262 304
Lønnsevne	316 046	205 928	290 502	392 373	327 199
Lønnsevne pr. time	112,19	91,04	136,39	178,43	145,29
Vederlag til arbeid og egenkap. pr årsv.	230 573	196 080	284 317	347 868	296 612
Vederl. til fam. arb.og egenkap. pr årsv.	226 224	167 390	275 996	355 637	290 865
<b>Regnskapssammendrag</b>					
Driftsoverskudd, jordbruk	260 816	196 285	296 764	370 194	307 536
Driftsoverskudd, skogbruk	35 602	14 531	27 864	15 644	49 277
Driftsoverskudd, tilleggsnæringer	41 101	45 245	65 300	65 691	62 664
Driftsoverskudd, andre næringer	18 587	29 177	19 509	28 333	10 358
Lønnsinntekt	436 568	473 597	464 905	497 728	529 306
Pensjoner og sykepenger	43 094	39 788	57 183	41 990	43 556
Gevinst/utbytte verdipapir	18 884	13 691	25 967	34 721	23 366
Årlige erstatninger og lignende	4 125	4 739	5 334	5 781	7 444
Familiens arbeid på nyanlegg	3 420	703	3 607	534	3 161
Renteinntekter	17 147	13 631	17 760	13 391	7 452
- Renteutgifter	67 639	73 884	84 761	70 599	65 928
- Kårutgifter	10 095	8 369	9 802	10 164	9 480
<b>Nettoinntekt</b>	<b>801 610</b>	<b>749 134</b>	<b>889 630</b>	<b>993 244</b>	<b>968 712</b>
Privatforbruk ekskl. skatt	561 655	621 213	603 414	569 858	604 038
Betalte skatter	210 995	214 977	216 921	234 150	279 859

Tabell 12f. Balanse og arbeidskapital pr 31.12. Buskerud, 2012-2016

	2012	2013	2014	2015	2016
Kontanter og bankinnskudd	707 014	592 377	695 407	637 723	709 434
Andre krav	301 453	215 738	200 014	268 568	425 393
Omløpsmidler, jordbruk	165 688	159 460	204 064	248 840	238 649
Omløpsmidler, andre næringer	243 334	452 170	495 160	448 899	585 143
<b>Omløpsmidler i alt</b>	<b>1 417 489</b>	<b>1 419 745</b>	<b>1 594 645</b>	<b>1 604 030</b>	<b>1 958 619</b>
Anleggsmidler, jordbruk	2 212 596	2 223 938	2 485 967	2 579 424	2 840 279
Anleggsmidler, skogbruk	373 579	364 010	330 417	330 847	404 978
Anleggsmidler, tilleggsnæringer	225 587	181 692	202 095	213 744	178 713
Anleggsmidler, andre næringer	94 154	78 637	110 153	173 899	186 489
Privat hovedbygninger	905 508	894 506	990 368	1 018 756	1 273 759
Privat, annet	225 175	223 464	304 390	331 549	337 081
<b>Anleggsmidler i alt</b>	<b>4 036 599</b>	<b>3 966 247</b>	<b>4 423 390</b>	<b>4 648 219</b>	<b>5 221 299</b>
<b>Eiendeler i alt</b>	<b>5 454 088</b>	<b>5 385 992</b>	<b>6 018 035</b>	<b>6 252 249</b>	<b>7 179 918</b>
Eiendeler i jordbruket	2 378 284	2 383 398	2 690 031	2 828 264	3 078 928
Kortsiktig gjeld	340 839	317 499	329 034	318 920	363 789
Langsiktig gjeld	1 688 017	1 698 828	2 036 903	2 002 976	2 276 689
<b>Gjeld i alt</b>	<b>2 028 856</b>	<b>2 016 327</b>	<b>2 365 937</b>	<b>2 321 896</b>	<b>2 640 478</b>
Endring i året, kroner	47 508	191	-21 103	-106 260	249 064
<b>Egenkapital</b>	<b>3 425 232</b>	<b>3 369 665</b>	<b>3 652 098</b>	<b>3 930 353</b>	<b>4 539 440</b>
Egenkapitalprosent	63	63	61	63	63
Endring i året (sparing)	107 926	112 861	189 741	306 896	390 836
<b>Arbeidskapital</b>	<b>1 076 650</b>	<b>1 102 246</b>	<b>1 265 611</b>	<b>1 285 110</b>	<b>1 594 830</b>
Endring i året	53 011	91 193	141 641	10 700	367 172
1) Kalkulasjonsrente	3,0 %	3,0 %	3,0 %	2,0 %	2,0 %
Vederlag til arbeid og egenkapital	352 046	240 397	328 236	411 597	354 166

Tabell 13a. Produksjonstekniske data og oppnådde priser. Vestfold, 2012-2016

	2012	2013	2014	2015	2016
Antall bruk	44	40	39	38	39
Brukers alder	49	49	49	50	50
<b>Arealfordeling og avling</b>					
Korn, daa	298,8	343,4	326,8	346,8	348,6
Grovfôr, daa	88,0	105,6	99,6	103	91,3
Annet areal, daa	44,3	34,0	58,9	49,5	59,1
Jordbruksareal, daa	431,1	483,0	485,3	499,3	499
- herav leid areal, daa	212,1	244,0	246,9	243,1	248,7
Korn, FEm pr daa <sup>1)</sup>	425	342	476	501	446
Grovfôr, FEm pr daa	360	340	336	349	372
Jordbruksareal, FEm pr daa	381	323	397	429	394
<b>Husdyrproduksjon</b>					
Antall årskyr	5,3	6,0	6,1	6,4	6,2
Kumelk, liter omsatt	37 766	44 593	45 397	48 044	44 821
Melkekvote	38 960	42 421	45 543	47 544	48 128
Produsert melk pr årsku, kg	7 920	8 320	8 262	8 269	8 102
Storfekjøtt, kg omsatt	1 257	1 563	1 495	1 714	1 255
Antall avlsgriser/smågriskull fra 2007	21	21	18	14	11
Salgbare smågriser	204	233	200	166	133
Svinekjøtt slaktegris, kg omsatt	17 104	18 469	16 465	16 202	16 677
<b>Arbeidsforbruk, timer</b>					
Bruker	1 506	1 512	1 393	1 295	1 300
Ektefelle	348	344	347	384	292
Barn under 17 år	0	2	1	1	3
Sum familie	1 854	1 858	1 741	1 679	1 596
Leid arbeid, betalt	979	563	663	728	745
Leid arbeid, ubetalt	93	90	68	85	51
Sum timer i jordbruket	2 926	2 511	2 472	2 492	2 391
Sum timer i skogbruket	38	30	32	31	41
Sum timer i tilleggsnæring	189	215	226	218	81
Familiens arbeid på nyanlegg	33	11	1	3	225
Familiens arb. i annen virksomhet	1 642	1 507	1 659	1 665	1 514
<b>Oppnådde priser</b>					
Bygg, kr pr kg	2,19	2,36	2,45	2,51	2,55
Havre, kr pr kg	1,92	1,97	2,23	2,25	2,32
Hvete, kr pr kg	2,44	2,67	2,72	2,86	2,90
Kumelk, kr pr l	4,88	4,77	4,90	5,31	5,60
Kukjøtt, kr pr kg	42,56	45,18	45,94	48,67	45,57
Annet storfekjøtt, kr pr kg	47,00	51,47	53,76	50,43	53,15
Smågris for salg, kr pr stk.	863	778	859	996	994
Svinekjøtt slaktegris, kr pr kg	24,84	24,34	25,20	28,21	28,42



Tabell 13b. Nettoinvestering. Vestfold, 2012-2016

	<b>2 012</b>	<b>2 013</b>	<b>2 014</b>	<b>2 015</b>	<b>2016</b>
Jord, grøfter og vannanlegg	122 490	38 653	63 542	76 761	20 622
Driftsbygninger	-6 047	91 038	-95 042	5 501	59 237
Maskiner og redskap	28 578	20 950	13 902	75 117	53 933
Melkekvote (ku og geit)	2 422	1 704	817	5 151	0
<b>Sum nettoinvestering</b>	<b>147 443</b>	<b>152 345</b>	<b>-16 781</b>	<b>162 530</b>	<b>133 792</b>

Tabell 13c. Produksjonsinntekter per bruk. Vestfold, 2012-2016

	<b>2012</b>	<b>2013</b>	<b>2014</b>	<b>2015</b>	<b>2016</b>
Korn	296 815	293 281	419 129	471 399	448 092
Andre planteprodukter	202 828	92 108	98 595	143 910	231 898
<b>Planteprodukter i alt</b>	<b>499 643</b>	<b>385 389</b>	<b>517 724</b>	<b>615 309</b>	<b>679 990</b>
Storfe, melk	184 140	212 760	222 295	255 274	250 894
Storfe, livdyr	11 749	14 357	15 037	8 149	12 270
Kuslakt	32 363	40 489	40 311	48 663	36 314
Annet storfeslakt	32 767	46 068	34 720	44 934	42 452
Smågriser	46 086	37 895	42 232	51 877	32 959
Slaktegriser	426 184	445 033	428 477	444 299	491 841
Avlsgriser	15 479	14 048	18 074	14 096	14 813
Fjørfe, egg og slakt	504 770	578 389	641 076	520 654	551 987
Andre inntekter, husdyrholdet	14 976	9 596	103 774	113 470	79 471
<b>Husdyrprodukt i alt</b>	<b>1 268 514</b>	<b>1 398 635</b>	<b>1 545 996</b>	<b>1 501 416</b>	<b>1 521 217</b>
Arealtilskudd, grovfôr	7 686	7 250	7 497	6 588	6 653
Arealtilskudd, korn	40 325	45 617	53 157	46 949	50 317
Kulturlandskapstilskudd	77 211	84 345	87 370	88 217	90 814
Produksjonstillegg, husdyr	44 815	82 235	50 282	50 274	45 356
Driftstillegg, grunn-/ distriktstil.	28 943	31 553	34 844	37 650	38 187
Refunderte avløserutgifter	43 672	47 554	46 768	46 429	45 120
Andre tilskudd	52 843	67 268	76 192	68 341	83 200
Bunnfradrag	-3 007	-3 000	-2 872	-6 211	-7 100
<b>Tilskudd i alt</b>	<b>292 488</b>	<b>362 822</b>	<b>353 238</b>	<b>338 237</b>	<b>352 547</b>
Leieinntekter, traktor og redskap	25 103	18 677	28 198	24 497	39 059
Andre inntekter	14 355	18 978	13 624	32 847	28 989
<b>Produksjonsinntekter i alt</b>	<b>2 100 103</b>	<b>2 184 501</b>	<b>2 458 780</b>	<b>2 512 304</b>	<b>2 621 802</b>

Tabell 13d. Kostnader per bruk. Vestfold, 2012-2016

	<b>2012</b>	<b>2013</b>	<b>2014</b>	<b>2015</b>	<b>2016</b>
Kraftfôr	523 594	612 155	648 951	643 558	578 309
Andre fôrkostnader inkl. beiteleie	3 647	5 814	7 258	13 967	7 269
Såvarer	48 270	51 838	43 427	44 070	77 816
Handelsgjødsel og kalk	81 404	96 892	102 632	108 322	112 166
Plantevernmidler	31 774	29 836	35 179	39 051	46 246
Konserveringsmidler	981	1 100	2 028	2 965	2 541
Andre forbruksartikler m.v.	79 433	80 133	80 148	84 392	82 726
Kjøp av dyr	167 449	173 389	244 823	193 997	257 702
<b>Sum variable kostnader</b>	<b>936 552</b>	<b>1 051 157</b>	<b>1 164 446</b>	<b>1 130 321</b>	<b>1 164 775</b>
Leid arbeid	146 660	101 103	116 653	132 763	137 705
Drivstoff	45 613	43 952	48 122	47 144	46 631
Vedl.h. jord, veger, grøft og vannanl.	17 216	22 825	12 924	9 581	14 103
Vedl.h. driftsbygninger	43 622	37 408	43 012	44 958	49 189
Vedl.h. traktor og maskiner	50 270	56 368	60 938	65 186	73 574
Avskr. jord, veger, grøft og vannanl.	896	1 300	1 363	2 082	3 274
Avskr. driftsbygninger	112 481	124 917	121 939	124 213	136 836
Avskr. traktor og maskiner	68 365	76 545	81 741	87 893	97 310
Maskinleie	63 166	73 007	71 151	89 612	122 545
Andre faste kostnader	225 316	265 118	265 401	247 570	270 850
<b>Sum faste kostnader</b>	<b>773 605</b>	<b>802 543</b>	<b>823 244</b>	<b>851 004</b>	<b>952 017</b>
<b>Kostnader i alt</b>	<b>1 710 157</b>	<b>1 853 700</b>	<b>1 987 690</b>	<b>1 981 325</b>	<b>2 116 792</b>
Netto mek.kost.r pr FEm totalavl.	1,34	1,61	1,32	1,31	1,62
Netto mekaniseringskost.r pr daa	509	518	523	560	637

Tabell 13e. Resultatregning. Vestfold, 2012-2016

	2012	2013	2014	2015	2016
Driftsoverskudd	389 946	330 801	471 090	530 979	505 010
- Renter av jordbruksaktiva <sup>1)</sup>	111 069	126 098	130 747	88 600	94 470
Familiens arbeidsfortjeneste	278 877	204 703	340 343	442 379	410 540
Familiens arbeidsfortjeneste pr årsverk	264 267	193 879	347 116	462 692	459 895
Lønnsevne	425 537	305 806	456 996	575 142	548 245
Lønnsevne pr. time	145,43	121,79	184,87	228,0	226,7
Vederlag til arbeid og egenkap. pr årsv.	288 814	225 628	367 416	435 598	440 323
Vederl. til fam. arb.og egenkap. pr årsv.	295 060	195 080	383 100	476 509	484 971
<b>Regnskapssammendrag</b>					
Driftsoverskudd, jordbruk	389 946	330 801	471 090	530 979	505 010
Driftsoverskudd, skogbruk	15 245	1 093	35 861	15 111	5 993
Driftsoverskudd, tilleggsnæringer	75 349	109 830	179 466	71 577	194 663
Driftsoverskudd, andre næringer	69 987	73 327	60 341	54 577	36 650
Lønnsinntekt	370 784	369 722	428 707	445 489	465 722
Pensjoner og sykepenger	32 965	30 606	23 641	30 469	37 902
Gevinst/utbytte verdipapir	6 860	-771	15 294	52 935	36 213
Årlige erstatninger og lignende	4 122	5 696	6 607	3 978	1 465
Familiens arbeid på nyanlegg	5 978	2 152	245	511	0
Renteinntekter	17 748	14 700	18 549	18 648	9 242
- Renteutgifter	150 921	167 494	175 577	142 941	136 614
- Kårutgifter	3 027	3 349	3 591	3 686	3 047
<b>Nettoinntekt</b>	<b>835</b>	<b>766</b>	<b>1 060</b>	<b>1 077 647</b>	<b>1 153</b>
	<b>036</b>	<b>313</b>	<b>633</b>		<b>199</b>
Privatforbruk ekskl. skatt	552 600	605 620	506 315	564 259	633 525
Betalte skatter	233 169	233 421	245 234	263 600	347 000

Tabell 13f. Balanse og arbeidskapital pr 31.12. Vestfold, 2012-2016

	<b>2012</b>	<b>2013</b>	<b>2014</b>	<b>2015</b>	<b>2016</b>
Kontanter og bankinnskudd	585 114	470 792	617 794	840 687	845 576
Andre krav	460 516	430 373	441 749	340 964	418 639
Omløpsmidler, jordbruk	326 137	363 221	449 862	421 546	507 931
Omløpsmidler, andre næringer	575 997	464 479	500 297	586 292	449 572
<b>Omløpsmidler i alt</b>	<b>1 947 764</b>	<b>1 728 865</b>	<b>2 009 702</b>	<b>2 189 489</b>	<b>2 221 718</b>
Anleggsmidler, jordbruk	3 466 018	3 920 178	3 948 938	4 056 416	4 311 615
Anleggsmidler, skogbruk	349 518	428 738	485 871	521 963	487 659
Anleggsmidler, tilleggsnæringer	209 463	308 066	423 289	423 262	444 832
Anleggsmidler, andre næringer	187 983	194 943	256 372	454 212	491 061
Privat hovedbygninger	803 986	793 355	837 160	858 329	947 856
Privat, annet	408 243	344 440	374 138	390 603	482 320
<b>Anleggsmidler i alt</b>	<b>5 425 211</b>	<b>5 989 720</b>	<b>6 325 768</b>	<b>6 704 785</b>	<b>7 165 343</b>
<b>Eiendeler i alt</b>	<b>7 372 975</b>	<b>7 718 585</b>	<b>8 335 470</b>	<b>8 894 274</b>	<b>9 387 061</b>
Eiendeler i jordbruket	3 792 155	4 283 399	4 398 800	4 477 962	4 819 546
Kortsiktig gjeld	699 002	761 109	726 006	825 634	705 158
Langsiktig gjeld	3 245 177	3 613 118	3 689 724	3 641 170	4 116 904
<b>Gjeld i alt</b>	<b>3 944 179</b>	<b>4 374 227</b>	<b>4 415 730</b>	<b>4 466 804</b>	<b>4 822 062</b>
Endring i året, kroner	98 053	246 320	-145 783	173 404	58 649
<b>Egenkapital</b>	<b>3 428 796</b>	<b>3 344 358</b>	<b>3 919 740</b>	<b>4 427 470</b>	<b>4 564 999</b>
Egenkapitalprosent	47	43	47	50	49
Endring i året (sparing)	140 504	45 718	457 406	383 431	412 323
<b>Arbeidskapital</b>	<b>1 248 762</b>	<b>967 756</b>	<b>1 283 696</b>	<b>1 363 855</b>	<b>1 516 560</b>
Endring i året	9 985	-14 499	308 078	54 013	297 721
1) Kalkulasjonsrente	3,0 %	3,0 %	3,0 %	2,0 %	2,0 %
Vederlag til arbeid og egenkap.l	458 032	307 074	492 278	588 352	570 630

Tabell 14a. Produksjonstekniske data og oppnådde priser. Telemark, 2012-2016

	2012	2013	2014	2015	2016
Antall bruk	23	30	29	29	30
Brukers alder	52	51	51	51	51
<b>Arealfordeling og avling</b>					
Korn, daa	84,2	56,9	72,0	63,3	61,9
Grovfôr, daa	228,8	238,4	238,8	237,2	275,9
Annet areal, daa	7,5	7,0	6,2	6,5	5,7
Jordbruksareal, daa	320,5	302,3	317,0	307	343,5
- herav leid areal, daa	208,6	200,6	213,3	201,8	228,9
Korn, FEm pr daa <sup>1)</sup>	352	276	438	444	421
Grovfôr, FEm pr daa	298	256	251	283	260
Jordbruksareal, FEm pr daa	318	263	298	318	294
<b>Husdyrproduksjon</b>					
Antall årskyr	7,2	5,7	5,7	5,3	7,8
Kumelk, liter omsatt	49 285	37 306	40 137	37 087	49 360
Melkekvote	54 504	44 916	48 754	45 631	64 155
Produsert melk pr årsku, kg	7 291	7 227	7 818	7 952	6 850
Storfekjøtt, kg omsatt	2 299	1 882	2 089	2 596	2 021
Antall avlsgriser/smågriskull fra 2007	23	14	12	11	12
Salgbare smågriser	251	155	133	153	119
Svinekjøtt slaktegris, kg omsatt	116	1 591	17	8	66
Antall vinterföra sauer (vfs)	18	20	23	24	22
Kg kjøtt pr vfs	31	30	32	34	33
Ull, kg omsatt pr vfs	3,2	5,7	3,5	4,8	5,4
<b>Arbeidsforbruk, timer</b>					
Bruker	1 603	1 478	1 365	1 269	1 182
Ektefelle	358	272	284	251	265
Barn under 17 år	9	0	0	0	0
Sum familie	1 970	1 750	1 649	1 520	1 447
Leid arbeid, betalt	455	339	345	346	517
Leid arbeid, ubetalt	119	79	94	119	95
Sum timer i jordbruket	2 544	2 168	2 088	1 985	2 059
Sum timer i skogbruket	38	25	19	20	31
Sum timer i tilleggsnæring	214	150	183	219	233
Familiens arbeid på nyanlegg	19	23	10	9	27
Familiens arb. i annen virksomhet	1 215	1 563	1 713	1 574	1 659
<b>Oppnådde priser</b>					
Bygg, kr pr kg	2,23	2,32	2,40	2,49	2,40
Havre, kr pr kg	2,11	1,99	1,88	2,27	2,25
Kumelk, kr pr l	5,04	5,01	5,12	2,65	2,73
Kukjøtt, kr pr kg	40,29	45,58	50,20	50,24	46,25
Annet storfekjøtt, kr pr kg	41,94	50,16	48,35	57,42	48,34
Smågris for salg, kr pr stk.	1 074	919	934	1 204	1 234
Svinekjøtt slaktegris, kr pr kg	10,88	23,05	4,48	21,93	20,42
Sau- og lammekjøtt, kr pr kg	44,83	45,16	48,17	52,4	49,27
Ull, kr pr kg	33,03	30,77	36,08	31,37	29,82

Tabell 14b. Nettoinvestering. Telemark, 2012-2016

	2012	2013	2014	2015	2016
Jord, grøfter og vannanlegg	13 955	8 926	9 918	10 243	51 696
Driftsbygninger	169 396	36 099	-55 172	-12 894	260 777
Maskiner og redskap	5 674	20 354	30 515	59 821	22 755
Melkekvote (ku og geit)	15 254	1 061	4 359	233	-5 627
<b>Sum nettoinvestering</b>	<b>204 279</b>	<b>66 440</b>	<b>-10 380</b>	<b>57 403</b>	<b>329 601</b>

Tabell 14c. Produksjonsinntekter per bruk. Telemark, 2012-2016

	2012	2013	2014	2015	2016
Korn	67 987	46 939	79 601	72 430	70 147
Andre planteprodukter	60 156	62 095	63 745	55 647	58 262
<b>Planteprodukter i alt</b>	<b>128 143</b>	<b>109 034</b>	<b>143 346</b>	<b>128 077</b>	<b>128 409</b>
Storfe, melk	248 637	186 881	205 378	202 938	282 231
Storfe, livdyr	30 348	21 521	21 741	35 903	50 728
Kuslakt	34 553	47 616	49 961	61 424	70 631
Annet storfeslakt	60 454	54 217	69 207	87 010	80 845
Smågriser	265 575	144 040	128 604	135 182	166 952
Slaktegriser	1 718	25 930	-3 847	23 222	-15 204
Avlsgriser	10 448	5 278	16 658	33 428	10 218
Sauer, livdyr og slakt	27 524	32 139	37 042	44 153	34 319
Ull	1 896	3 475	2 909	3 581	3 523
Fjørfe, egg og slakt	99	64 126	71 508	66 730	72 886
Andre inntekter, husdyrholdet	42 014	34 733	33 617	36 836	37 907
<b>Husdyrprodukt i alt</b>	<b>723 266</b>	<b>619 956</b>	<b>632 778</b>	<b>730 407</b>	<b>795 036</b>
Arealtilskudd, grovfôr	32 282	30 346	33 202	32 277	36 352
Arealtilskudd, korn	14 776	14 397	11 169	14 463	12 099
Kulturlandskapstilskudd	52 321	52 172	53 869	55 476	59 067
Produksjonstillegg, husdyr	76 837	75 209	84 916	89 620	89 745
Driftstillegg, grunn-/distriktstilskudd	108 310	89 243	105 320	105 066	109 968
Refunderte avløserutgifter	47 015	43 531	42 123	41 355	52 642
Andre tilskudd	49 897	48 319	50 094	55 694	61 171
Bunnfradrag	-3 087	-2 800	-3 034	-5 966	-6 000
<b>Tilskudd i alt</b>	<b>378 351</b>	<b>350 417</b>	<b>377 659</b>	<b>387 985</b>	<b>415 044</b>
Leieinntekter, traktor og redskap	23 596	32 627	27 619	25 417	32 684
Andre inntekter	21 542	7 942	2 272	11 953	947
<b>Produksjonsinntekter i alt</b>	<b>1 274 898</b>	<b>1 119 976</b>	<b>1 183 674</b>	<b>1 283 840</b>	<b>1 372 121</b>

Tabell 14d. Kostnader per bruk. Telemark, 2012-2016

	<b>2012</b>	<b>2013</b>	<b>2014</b>	<b>2015</b>	<b>2016</b>
Kraftfôr	221 275	206 124	206 536	185 437	224 143
Andre førkostnader inkl. beiteleie	18 956	13 418	26 083	19 100	19 524
Såvarer	18 726	16 025	16 669	14 997	19 041
Handelsgjødsel og kalk	49 374	46 792	54 484	60 591	54 946
Plantevernmidler	9 600	7 022	11 246	5 612	9 056
Konserveringsmidler	11 579	5 646	6 678	6 570	14 312
Andre forbruksartikler m.v.	65 630	50 435	53 322	60 612	77 474
Kjøp av dyr	31 476	44 313	45 572	54 255	86 085
<b>Sum variable kostnader</b>	<b>426 616</b>	<b>389 775</b>	<b>420 590</b>	<b>407 173</b>	<b>504 580</b>
Leid arbeid	80 108	60 251	66 433	62 624	108 449
Drivstoff	34 131	24 831	28 739	29 737	32 534
Vedl.h. jord, veger, grøfter og vannanl.	8 419	5 719	9 172	10 880	13 594
Vedl.h. driftsbygninger	26 360	22 253	25 139	28 970	32 534
Vedl.h. traktor og maskiner	50 195	42 032	46 067	61 711	61 850
Avskr. jord, veger, grøfter og vannanl.	2 791	2 472	2 870	2 995	2 600
Avskr. driftsbygninger	85 291	78 933	77 579	84 037	103 351
Avskr. traktor og maskiner	43 971	46 906	51 347	55 857	68 375
Maskinleie	60 602	60 736	61 761	70 195	81 498
Andre faste kostnader	127 174	114 832	128 174	117 739	146 085
<b>Sum faste kostnader</b>	<b>519 042</b>	<b>458 965</b>	<b>497 281</b>	<b>524 745</b>	<b>650 870</b>
<b>Kostnader i alt</b>	<b>945 658</b>	<b>848 740</b>	<b>917 871</b>	<b>931 918</b>	<b>1 155 450</b>
Netto mek.kostnader pr FEm totalavl.	1,73	1,93	1,83	2,06	2,21
Netto mekaniseringskostnader pr daa	549	507	546	656	650

Tabell 14e. Resultatregning. Telemark, 2012-2016

	2012	2013	2014	2015	2016
Driftsoverskudd	329 240	271 236	265 803	351 922	216 671
- Renter av jordbruksaktiva <sup>1)</sup>	74 055	69 434	72 903	51 258	62 039
Familiens arbeidsfortjeneste	255 185	201 802	192 900	300 664	154 631
Familiens arbeidsfortjeneste pr årsverk	225 379	203 567	204 188	338 453	185 016
Lønnsevne	335 293	262 053	259 333	363 288	263 080
Lønnsevne pr. time	131,80	120,87	124,20	181,19	126,06
Vederlag til arbeid og egenkap. pr årsv.	263 873	244 303	251 152	346 403	251 701
Vederl. til fam. arb.og egenkap. pr årsv.	250 596	228 806	230 542	349 035	206 333
<b>Regnskapssammendrag</b>					
Driftsoverskudd, jordbruk	329 240	271 236	265 803	351 922	216 671
Driftsoverskudd, skogbruk	15 108	6 048	11 584	-902	10 013
Driftsoverskudd, tilleggsnæringer	44 286	20 334	72 151	29 798	34 831
Driftsoverskudd, andre næringer	54 023	69 319	50 883	71 176	65 195
Lønnsinntekt	304 269	365 265	428 636	429 215	469 393
Pensjoner og sykepenger	54 721	66 341	67 598	98 114	91 518
Gevinst/utbytte verdipapir	13 860	18 275	16 098	30 392	61 677
Årlige erstatninger og lignende	210	2 945	4 105	4 123	1 305
Familiens arbeid på nyanlegg	3 270	4 089	2 403	1 622	5 220
Renteinntekter	13 450	12 041	11 951	8 565	3 992
- Renteutgifter	81 072	85 919	93 433	84 816	85 947
- Kårutgifter	3 283	2 025	2 187	1 410	803
<b>Nettoinntekt</b>	<b>748 082</b>	<b>747 949</b>	<b>835 592</b>	<b>937 799</b>	<b>873 065</b>
Privatforbruk ekskl. skatt	527 302	559 220	520 945	490 384	584 614
Betalte skatter	218 327	222 506	228 368	226 738	252 367



Tabell 14f. Balanse og arbeidskapital pr 31.12. Telemark, 2012-2016

	<b>2012</b>	<b>2013</b>	<b>2014</b>	<b>2015</b>	<b>2016</b>
Kontanter og bankinnskudd	555 562	433 617	435 986	509 645	408 587
Andre krav	239 945	171 249	190 913	192 682	237 834
Omløpsmidler, jordbruk	139 509	109 303	112 694	170 797	169 765
Omløpsmidler, tilleggsnær.	12 156	27 645	55 789	35 946	28 577
Omløpsmidler, andre nær.	162 360	238 841	246 752	266 436	441 744
<b>Omløpsmidler i alt</b>	<b>1 109 532</b>	<b>980 655</b>	<b>1 042 134</b>	<b>1 175 506</b>	<b>1 286 507</b>
Anleggsmidler, jordbruk	2 420 545	2 232 936	2 321 605	2 455 714	3 116 495
Anleggsmidler, skogbruk	193 173	210 829	210 089	232 244	278 908
Anleggsmidler, tilleggsnær.	209 257	253 129	260 576	255 300	256 294
Anleggsmidler, andre nær.	47 829	177 040	171 899	166 335	242 448
Privat hovedbygninger	513 117	500 417	725 000	895 565	840 513
Privat, annet	280 675	271 397	247 105	272 558	357 032
<b>Anleggsmidler i alt</b>	<b>3 664 596</b>	<b>3 645 748</b>	<b>3 936 274</b>	<b>4 277 716</b>	<b>5 091 690</b>
<b>Eiendeler i alt</b>	<b>4 774 128</b>	<b>4 626 403</b>	<b>4 978 408</b>	<b>5 453 222</b>	<b>6 378 197</b>
Eiendeler i jordbruket	2 560 054	2 342 239	2 434 299	2 626 511	3 286 260
Kortsiktig gjeld	314 502	327 491	426 999	369 155	453 367
Langsiktig gjeld	1 988 521	1 946 273	2 186 599	2 279 738	3 020 446
<b>Gjeld i alt</b>	<b>2 303 023</b>	<b>2 273 764</b>	<b>2 613 598</b>	<b>2 648 893</b>	<b>3 473 813</b>
Endring i året, kroner	325 913	23 582	177 535	49 109	446 636
<b>Egenkapital</b>	<b>2 471 105</b>	<b>2 352 639</b>	<b>2 364 810</b>	<b>2 804 329</b>	<b>2 904 384</b>
Egenkapitalprosent	52	51	48	51	46
Endring i året (sparing)	69 760	63 779	97 872	298 439	139 822
<b>Arbeidskapital</b>	<b>795 030</b>	<b>653 164</b>	<b>615 135</b>	<b>806 351</b>	<b>833 140</b>
Endring i året	76 194	56 454	10 370	223 064	45 967
1) Kalkulasjonsrente	3,0 %	3,0 %	3,0 %	2,0 %	2,0 %
Vederlag til arbeid og egenkap.	363 845	287 073	284 230	372 688	280 896

## 5 Forklaring på faguttrykk

**Arbeid:** Både leid arbeid og arbeidet til familien blir registrert. Barn i familien over 17 år som har arbeidet i jordbruket, blir ført som leid hjelp. Familiens arbeidet på nyanlegg blir holdt utenom drifta i jordbruket.

**Areal:** Jordbruksareal i dekar. Leid jord er med i dette, men ikke bortleid. Overflatedyrka beite blir tatt med redusert for stubber, steiner og fjell i dagen. Utmarksbeite er ikke med.

**Avskrivning:** Verdinedgang på grunn av slitasje og stigende alder. Det blir brukt lineære avskrivninger. (Like stor nominell verdinedgang hvert år.)

**Driftsoverskudd:** Produksjonsinntekter minus kostnader. Driftsoverskuddet er den godtgjøringen familien får for innsatsen av eget arbeid, samt for eventuelt ubetalt leid arbeid, og for egen og lånt kapital.

**Egenkapital:** Totale eiendeler minus gjeld.

**Egenkapitalprosent:** Viser hvor stor del av eiendelene som er finansierte med egenkapital.

**Eiendeler:** Også kalt aktiva. Eiendeler i jordbruket er verdsatt ut fra bokført verdi, med andre ord innkjøpspris med tillegg av nyanlegg og fradrag for avskrivninger og frasalg.

**Familien:** Definert som bruker og eventuell ektefelle, samboer eller partner og deres barn under 17 år.

**Familiens arbeidsfortjeneste:** Beregnes bare for jordbruket og er driftsoverskuddet fratrukket kalkulert rente av eiendelene i jordbruket og viser det familien har igjen for arbeidsinnsatsen. Som eiendelenes verdi, brukes gjennomsnittet av inngående og utgående balanse.

**Gjeldsprosent:** Gjelda til familien i prosent av totalkapitalen, og den viser hvor stor del av eiendelene som er finansiert med fremmed kapital.

**Jordbruksfradrag:** Et fradrag i alminnelig inntekt som blir gitt til skatteyter som har inntekt fra jordbruk og/eller hagebruk.

**Kostnader:** Verdien av de varene og tjenestene som er lagt ned (brukt) i produksjonen.

**Lønnsevne:** Arbeidsfortjenesten til familien pluss kostnader til leid arbeid.

**Arbeidsfortjenesten til familien:** Driftsoverskudd minus rentekostnader.

**Nettoinntekt:** Driftsoverskudd for alle yrkesgreiner, lønnsinntekter og pensjoner, med tillegg av renteinntekter og verdien av familiens arbeid på nyanlegg, minus rente- og kårutgifter.

**Nettoinvestering:** Verdi knytt til kjøp av eiendeler som traktor, maskiner og redskap, driftsbygninger, jord og grøfter, minus avskrivninger, investeringstilskudd og verdien av solgte eiendeler.

**Produksjonsinntekter:** Verdien av varer og tjenester som er produsert i løpet av året. Tilskudd (ikke investeringstilskudd) er regnet med i produksjonsinntekter.

**Skattejustert vederlag:** Vederlag til alt arbeid og egenkapital per årsverk med tillegg av inntektsvirkning av jordbruksfradraget. Det er regnet 33 prosent marginalslett.

**Standard omsetning (SO)** er normerte tall for omsetning av produkter. Dette er totale utregnede inntekter uten tilskudd. EU-statistikken bygger nå utvalget på standard omsetning.

**Ubetalt leid arbeid:** Arbeid utført på bruket av personer utenom familien. Det er ofte kårfolk og andre slektninger som utfører ubetalt leid arbeid.

**Vederlag til arbeid og egenkapital:** Driftsoverskudd og kostnader til leid hjelp, minus jordbrukets andel av gjeldsrenter og kår.

**Skattejustert vederlag:** Vederlag til arbeid og egenkapital justert for inntektseffekten av jordbruksfradrag.

**Årsverk:** Et årsverk i jordbruket er satt til 1845 timer.

Norsk institutt for bioøkonomi (NIBIO) ble opprettet 1. juli 2015 som en fusjon av Bioforsk, Norsk institutt for landbruksøkonomisk forskning (NILF) og Norsk institutt for skog og landskap.

Bioøkonomi baserer seg på utnyttelse og forvaltning av biologiske ressurser fra jord og hav, fremfor en fossil økonomi som er basert på kull, olje og gass. NIBIO skal være nasjonalt ledende for utvikling av kunnskap om bioøkonomi.

Gjennom forskning og kunnskapsproduksjon skal instituttet bidra til matsikkerhet, bærekraftig ressursforvaltning, innovasjon og verdiskaping innenfor verdikjedene for mat, skog og andre biobaserte næringer. Instituttet skal levere forskning, forvaltningsstøtte og kunnskap til anvendelse i nasjonal beredskap, forvaltning, næringsliv og samfunnet for øvrig.

NIBIO er eid av Landbruks- og matdepartementet som et forvaltningsorgan med særskilte fullmakter og eget styre. Hovedkontoret er på Ås. Instituttet har flere regionale enheter og et avdelingskontor i Oslo.