

Notat 2005–16

Økonomien i jordbruket i Rogaland og Agder- fylka

**Trender og økonomisk utvikling siste tiaret
Tabellsamling 2000–2004**

Siv Karin Paulsen Rye
Torbjørn Haukås
Heidi Knutsen

Tittel	Økonomien i jordbruket i Rogaland og Agder-fylka. Trendar og økonomisk utvikling siste tiåret. Tabellsamling 2000–2004
Forfattere	Siv Karin Paulsen Rye, Torbjørn Haukås, Heidi Knutsen
Utgiver	Norsk institutt for landbruksøkonomisk forskning (NILF)
Utgiversted	Oslo
Utgivelsesår	2005
Antall sider	72
ISBN	82-7077-627-0
ISSN	0805-9691

Litt om NILF

- Forskning og utredning angående landbrukspolitik, matvaresektor og -marked, foretaksøkonomi, nærings- og bygdeutvikling.
- Utarbeider nærings- og foretaksøkonomisk dokumentasjon innen landbruket; dette omfatter bl.a. sekretariatsarbeidet for Budsjett-nemnda for jordbruket og de årlige driftsgranskingene i jord- og skogbruk.
- Utvikler hjelpemidler for driftsplanlegging og regnskapsføring.
- Finansieres av Landbruks- og matdepartementet, Norges forskningsråd og gjennom oppdrag for offentlig og privat sektor.
- Hovedkontor i Oslo og distriktskontor i Bergen, Trondheim og Bodø.

Forord

«Driftsgranskinger i jord- og skogbruk» er ei årleg rekneskapsgransking der det inngår omlag 1 000 bruk over heile landet kvart år. Grunnlagsmaterialet for denne granskinga er omfattande, og mange data vert det ikkje plass til i den landsdekkande publikasjonen. Det er eit mål for NILF å gjere data frå driftsgranskingerane lettare tilgjengelege. Vi har derfor laga eit notat basert på driftsgranskingsdata frå fylka Rogaland, Aust-Agder og Vest-Agder. Det deltek omlag 70 bruk frå Rogaland, og 30 bruk frå kvart av Agderfylka i granskinga. Driftsrekneskapane er utarbeidde på grunnlag av skatterekneskap, med tilleggsopplysningar om bruk av areal, oppnådde avlingar og arbeidsinnsats.

Kvart år vert om lag 10 prosent av bruka i statistikken skifta ut med nye. Utskifting av bruk og gardsoverdraging kan gje tilfeldige utslag i dei minste gruppene i enkeltår.

Driftsgranskingerane i jord- og skogbruk er utarbeidde ved stor felles innsats av medarbeidarar ved alle kontora til NILF.

Siv Karin Paulsen Rye har skrive kapitel 1, 3 og 5, Torbjørn Haukås har skrive kapitel 2, Heidi Knutsen har skrive kapitel 4 og Anne Bente Ellevold har ferdigstilt notatet for trykking.

Oslo, desember 2005

Ivar Pettersen

Innhald

1	INNLEIING	1
2	SAMDRIFTER	3
3	TRENDAR OG ØKONOMISK UTVIKLING SISTE TIÅRET	5
3.1	Resultatmål i jordbruket	5
3.1.1	Driftsoverskot	5
3.1.2	Vederlag til alt arbeid og egenkapital per årsverk	7
3.1.3	Lønsevne per time	8
3.2	Totaløkonomien for bruka i Rogaland og Agder	9
3.2.1	Nettoinntekt	9
3.2.2	Nettoinvestering	10
3.3	Bruk med driftsforma mjølk og gris	11
3.3.1	Gjeld og gjeldsprosent	12
3.3.2	Tilleggsnæringar	13
4	UTVIKLINGSTREKK 2004	15
4.1	Hovudtendensar for 2004	15
5	TABELLSAMLING 2000–2004	19
6	FORKLARING PÅ FAGUTTRYKKA I TABELLSAMLINGA	71

Figuroversikt

Figur 3.1	Driftsoverskot per bruk i ulike område	6
Figur 3.2	Produksjonsinntekter og –kostnader i ulike driftsformer på Jæren	7
Figur 3.3	Produksjonsinntekter og –kostnader i ulike driftsformer i andre bygder	7
Figur 3.4	Driftsoverskot og vederlag til arbeid og egenkapital på Jæren og i andre bygder	8
Figur 3.5	Vederlag til arbeid og egenkapital per årsverk for ulike driftsformer	8
Figur 3.6	Lønsevne per time for landet, Jæren og andre bygder	9
Figur 3.7	Nettoinntekt og driftsoverskot frå jordbruket per bruk på Jæren, samt nettoinntekt for landet	9
Figur 3.8	Nettoinntekt og driftsoverskot frå jordbruket per bruk i andre bygder, samt nettoinntekt for landet	10
Figur 3.9	Nettoinvesteringar per bruk i ulike område	11
Figur 3.10	Oversikt over dei viktigaste inntektspostane per bruk, mjølk og gris 2004	12
Figur 3.11	Oversikt over dei viktigaste kostnadspostane per bruk, mjølk og gris 2004	12
Figur 3.12	Gjeld i middel per bruk for ulike område	13
Figur 3.13	Gjeldsprosent per bruk i ulike område	13
Figur 3.14	Driftsoverskot frå tilleggsnæring, i gjennomsnitt for alle bruk i ulike område	14
Figur 3.15	Driftsoverskot på tilleggsnæring per bruk i andre bygder og landet, 2004 (berekna på bruka med tilleggsnæring, 46 bruk i andre bygder og 426 på landsbasis)	14

Tabelloversikt

Tabell 2.1	Samdrifter i mjølkeproduksjonen samanlikna med store mjølkeproduksjonsbruk.....	4
Tabell 3.1	Oversikt over gjeld og egedelar på bruk med mjølk og gris	11
Tabell 4.1	Samla oversikt for 2004.....	17

Tabellsamling

Tabell 1	Fylkestat, Rogaland	20
Tabell 2	Fylkestat, Vest-Agder	23
Tabell 3	Fylkestat, Aust-Agder.....	26
Tabell 4	Områdetal, Jæren, alle bruk	29
Tabell 5	Områdetal, Jæren, storleiksgruppe 3 (100–200 daa), alle driftsformer	32
Tabell 6	Områdetal, Jæren, storleiksgruppe 4 (200–300 daa), alle driftsformer	35
Tabell 7	Områdetal, Jæren, storleiksgruppe 5 (300–500 daa), alle driftsformer	38
Tabell 8	Områdetal, Jæren, mjølk- og storfekjøttproduksjon	41
Tabell 9	Områdetal, Jæren, mjølkeproduksjon og svinehald.....	44
Tabell 10	Områdetal, andre bygder, alle bruk	47
Tabell 11	Områdetal, andre bygder, storleiksgruppe 2 (50–100 daa), alle driftsformer	50
Tabell 12	Områdetal, andre bygder, storleiksgruppe 3 (100–200 daa), alle driftsformer	53
Tabell 13	Områdetal, andre bygder, storleiksgruppe 4 (200–300 daa), alle driftsformer	56
Tabell 14	Områdetal, andre bygder, storleiksgruppe 5 (300–500 daa), alle driftsformer	59
Tabell 15	Områdetal, andre bygder, mjølk- og storfekjøttproduksjon	62
Tabell 16	Områdetal, andre bygder, mjølkeproduksjon og sauehald	65
Tabell 17	Områdetal, andre bygder, mjølkeproduksjon og svinehald.....	68

1 Innleiing

Driftsgranskingane i jord- og skogbruk har ei lang historie. Noregs Vel starta driftsgranskingar alt i 1911. Granskinga vart overteken av Noregs landbruksøkonomiske institutt (NLI)¹ ved opprettinga i 1947.

Hovudformålet med rekneskapsundersøkinga er å vise resultat og utvikling i økonomiske tilhøve på gardsbruk der inntekter frå jordbruket har eit visst omfang. Driftsgranskingane skal vise økonomiske resultat for brukarfamilien og for ulike bruk med omsyn til storleik, driftsform og geografisk plassering.

Undersøkinga tek spesielt for seg verksemda i jord- og skogbruket, men andre næringsgreiner blir og tekne med. Næring som tek utgangspunkt i garden sine ressursar, er kalla tilleggsnæring, og næringsverksemd som er uavhengig av garden sitt driftsapparat, er kalla «anna næring».

Driftsgranskingane skal gje grunnlag for samanlikning med anna nasjonal og internasjonal statistikk, gje grunnlag for forskning og utgreiing, gje bidrag til rådgjeving og undervisning og til offentleg politikk og forvaltning.

Etter 1950 har det kvart år vore med om lag 1 000 bruk i driftsgranskingane. Ved utval av bruk er det lagt vekt på at driftsgranskingane skal vere representative for den delen av landbruket der storparten av inntekta kjem frå bruket. Nye bruk til driftsgranskingane vert rekrutterte ut frå lister over bruk som er tilfeldig trekte ut frå Statens landbruksforvaltnings tilskotsregister. Uttrekte bruk skal ha eit standard dekningsbidrag som minst svarar til 8 ESU, eller 70 000–80 000 kroner. Det er produksjonsomfanget, og ikkje det økonomiske resultat på det enkelte bruket, som er kriterium for utvalet. Deltaking i driftsgranskingane er frivillig, og det er inga grense for kor lenge eit bruk kan vere med, men brukaren skal ikkje vere eldre enn 67 år. Kvart år vert omlag ti prosent av deltakarbruka skifta ut.

¹ NILF vart oppretta i 1986 ved at NLI vart slått saman med Sekretariatet for Budsjettnemda i jordbruket

Oppbygging av notatet

Frå fylka Rogaland, Aust-Agder og Vest-Agder er det kvart år med rundt 130 bruk i denne granskinga. Dette notatet tar for seg den økonomiske utviklinga i jordbruket i Rogaland og Agder dei siste 10 åra, med hovudvekt på rekneskapsåret 2004.

I kapittel to har vi sett nærare på samdrifter, og samanlikna dei med andre store bruk i driftsgranskingane.

Utviklinga i økonomien i jordbruket, soliditeten og totaløkonomien til brukarfamilien dei siste 10 åra er dokumentert i kapittel tre. Trendane i denne perioden er presenterte i figurar. Alle bakgrunnsdata i dette kapittelet er deflaterte etter konsumprisindeksen.

Fjerde kapittel inneheld resultata frå rekneskapsåret 2004. Kapittel fem er sjølve tabellsamlinga som inneheld tal frå driftsgranskingane for Rogaland og Agder for dei siste fem åra. Tabellane er delte inn slik at ein kan finne tal for landsdelen, fylka, ulike storleiksgrupper og ulike produksjonar. Alle økonomiske data i kapittel fem (tabellane) er nominelle tal for åra, og dermed ikkje inflasjonsjusterte.

Sist i notatet finn ein forklaringar på dei faguttrykka som er nytta.

2 Samdrifter

Stadig fleire mjølkeprodusentar slår seg saman og startar samdrifter. Ved inngangen til 2004 var det registrert 1 058 samdrifter med mjølkeproduksjon. Ved utgangen av året var talet auka til 1 236 (Statens Landbruksforvaltning). Inntil 2004 har samdriftene ikkje vore representert i driftsgranskingane. I 2004 vart det tatt inn 13 samdrifter med mjølkeproduksjon i driftsgranskingane. I alt er det 27 bruk med i desse samdriftene. For seks av samdriftene er det berre den eine brukaren som er aktiv. Desse bruka er derfor gått inn i materialet på ordinær måte ved at resultatet av samdrifta er slege saman med resultatet til brukaren.

Dei andre sju samdriftene har to eller tre aktive brukarar, og er derfor handsama spesielt i driftsgranskingane. Rekneskapen for samdrifta er slegen saman med rekneskapane til brukarane slik at resultatata viser driftsoverskot for heile verksemda. All jordbruksdrift på dei aktuelle eigedommane er med, det vil seie samdrifta og jordbruksverksemda til alle brukarane. Vederlag for alt arbeid og eigenkapital per årsverk viser då eit gjennomsnitt for samdrifta og brukarane. Privatøkonomien for desse driftseiningane er ikkje teken med.

Resultat frå alle samdriftene er presentert i tabellen under, og samanlikna med ei gruppe med store mjølkebruk i driftsgranskingane. Det er vanskelig å samanlikne desse gruppene direkte fordi det er mykje svinehald på enkelte av samdriftene. Det som karakteriserer gruppene med samdrifter, er at det er større kjøtproduksjon på storfe og større grovfôrareal per årsku. Når det gjeld arbeidsinnsatsen per årsku, vil samdriftene få eit høgare tal enn mjølkebruka på grunn av at dei har svinehald i tillegg.

Det er liten skilnad mellom gruppene i oppnådde prisar på produkta. Det er høgare mjølkepris på samdriftene, mest på grunn av at dei andre store mjølkebruka har produsert over kvote. På samdriftene utgjer tilskot ein høgare del av produksjonsinntektene. Det kjem hovudsakleg av driftstilskotet for samdrifter. Dessutan er noko av årsaka at samdriftene er jamt fordelt i regionar, mens dei store mjølkebruka er konsentrert i område utan distriktstilskot.

På kostnadssida har samdriftene lågare kostnader til leigd arbeid. Kostnader til bygningar er høgare på samdriftene då mange har investert i nybygg i samband med etablering av samdrifta. Det er også vesentleg høgare kapitalinnsats per årsku på samdriftene både på grunn av nybygg og fordi bygningar for to driftseiningar ligg inne.

Går vi på resultatmåla, ser vi at det er små skilnader mellom gruppene. Vederlag til arbeid og egenkapital er høgast på samdriftene med kr 195 200 per årsverk, mens de store mjølkebruka oppnådde kr 182 500 per årsverk. På grunn av stort innslag av sideproduksjonar på nokre av samdriftene, er det vanskeleg å vurdere om lønnsenda i mjølkeproduksjonen er betre eller dårlegare på samdriftene enn på liknande mjølkebruk drivne av enkeltbønder.

Tabell 2.1 Samdrifter i mjølkeproduksjonen samanlikna med store mjølkeproduksjonsbruk

	Samdrifter	Store mjølkebruk
Tal bruk	13	21
Jordbruksareal, daa	461	437
Grovfor per arsku, daa	13,8	12,9
Avling i alt, FEm per daa	441	462
Tal arskyr	30,1	33,8
Produsert mjølk, kg per arsku	6 922	6 685
Produsert kjøt, kg per arsku	351	243
Mjølkekvote liter	189 982	195 597
Omsett mjølk	185 854	199 999
Arbeidsinnsats i alt, timar	5 030	4 681
Utført av: Familien/partnarar	3 931	2 984
Leigd arbeidshjelp	617	1 132
Ubetalt arbeid	483	564
Per arsku	167	138
Oppnådde prisar, Mjølk, kr per l	3,50	3,44
Kukjøt, kr per kg	28,39	28,69
Anna storfekjøt, kr per kg	33,36	33,35
Produksjonsinntekt i alt, kr	1 708 000	1 549 400
Herav: Mjølk	650 200	688 600
Livdyr og slakt	313 500	278 100
Andre husdyrinntekter	139 600	84 200
Tilskot	524 600	390 700
Tilskot i % av prod.inntekter	30,7	25,2
Kostnader i alt, kr	1 202 600	1 195 000
Variable kostnader	635 300	541 100
Herav: Innkjøpt for	358 600	306 900
Faste kostnader	567 300	653 900
Herav: Leigd arbeid	78 300	157 600
Maskiner	117 400	122 100
Driftsbygningar	135 200	116 100
Dekningsbidrag	1 072 700	1 008 300
Dekningsbidrag ekskl. tilskot	534 600	604 300
Innsett kapital, kr per arsku	100 600	75 400
Eigenkapitalprosent	41	42
Driftsoverskot jordbruk, kr	505 400	354 400
Vederlag til arbeid og EK, kr per årsverk	195 200	182 500
Vederl. til familiens arbeid og EK, kr per årsverk	189 800	158 500
Familiens arbeidsforteneste, kr per årsverk	160 600	131 300
Lønsevne, kr per time	91,96	87,61

3 Trendar og økonomisk utvikling siste tiåret

Dette kapittelet syner ein del trendar og utviklingstrekk for jordbruket for Rogaland, Vest-Agder og Aust-Agder frå 1995 til og med 2004. Materialet er hovudsakleg delt inn i to område; Jæren og andre bygder. Andre bygder omfattar dei to Agder-fylka samt Rogaland utanom Jæren. For området Jæren er det i 2004 tal frå 42 bruk som ligg til grunn for framstillinga, og i gruppa andre bygder er det 90 bruk. Til samanlikning har vi tatt med tal som syner utviklinga for heile landet, og der er det i 2004 tal frå 947 bruk som ligg til grunn. I dette kapittelet er det nytta figurar for å syne utviklinga. Nokre av gruppene er små, og for desse gruppene kan utskifting av bruk og større investeringar på enkelte bruk gje store utslag på resultatet. Alle resultatata i dette kapittelet er omrekna til 2004-kroner etter konsumprisindeksen.

3.1 Resultatmal i jordbruket

Figurane i dette avsnittet viser utviklinga for følgjande resultatmål i jordbruket: Driftsoverskot per bruk, vederlag til arbeid og eigenkapital per årsverk og lønsevne per time. Jordbruksfrådraget er etter kvart blitt ein viktig del av inntektspolitikken i Noreg, men det påverkar ikkje resultatmåla i driftsgranskningane.

3.1.1 Driftsoverskot

Driftsoverskot er produksjonsinntekter minus kostnader. Driftsoverskotet skal dekke løn til familien og eventuelt anna ubetalt arbeid og vederlag til både eigen og lånt kapital. Frå og med år 2002 er det føreteke ei rekneskapsmessing endring i materialet ved at det ikkje er sett inn verdi for gratisarbeid utført av slektningar/ andre. Denne endringa påverkar storleiken på driftsoverskotet i jordbruket og i skogbruket, samt nettoinntekta. Alle åra bakover i dette notatet er rekna om etter ny metode.

Figur 3.1 viser korleis driftsoverskotet i områda har utvikla seg samanlikna med heile landet. Jæren har det høgaste driftsoverskotet gjennom heile perioden. Dette skuldast at Jæren har dei største bruka, høgast produksjon og produktivitet.

Driftsoverskotet viste ein kraftig auke i 2002. Årsaka var høgare prisar på sentrale produkt som mjølk og svinekjøt, ekstra utbetaling på mjølk og auke i produksjonsvolum.

I 2003 og 2004 har driftsoverskotet gått ned på Jæren. Dette skuldast mellom anna at både tilskot og pris på mjølk og svinekjøt har gått ned, og kostnadene har auka relativt meir enn inntektene. Bøndene på Jæren har framleis det største overskotet, men skilnaden mellom Jærbøndene og bøndene i resten av regionen har minka.

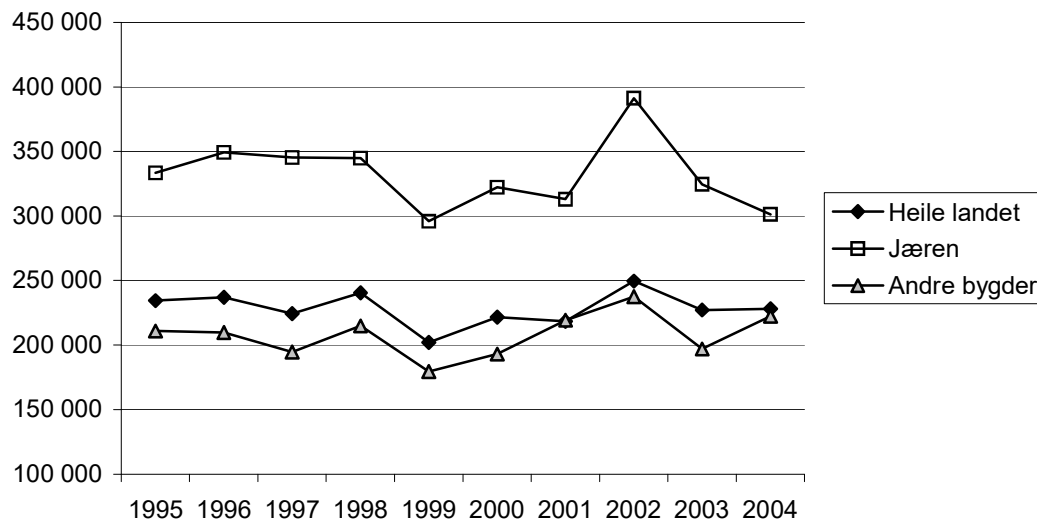

Figur 3.1 Driftsoverskot per bruk i ulike område

Gjennomsnittet for alle bruka på Jæren viser ein jamn auke i produksjonsinntektene gjennom heile perioden. I 2003 var det imidlertid ein stor auke i variable kostnader, noko som gjer at driftsoverskotet vart lågare. Figur 3.2 viser produksjonsinntekter og –kostnader i ulike driftsformer på Jæren.

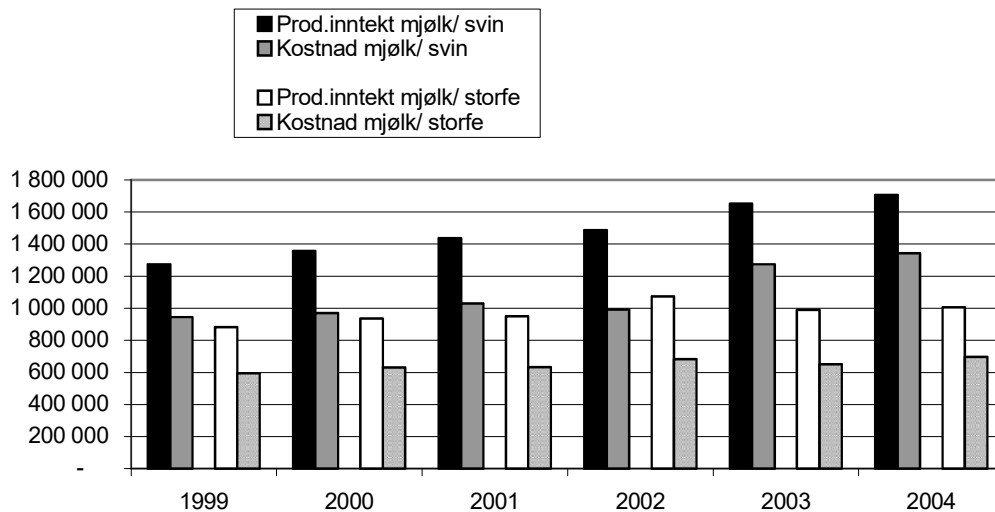

Figur 3.2 Produksjonsinntekter og –kostnader i ulike driftsformer på Jæren

Figur 3.3 viser produksjonsinntekter og –kostnader i ulike driftsformer i andre bygder. Der er omfanget av drifta mindre, og har halde eit meir stabilt nivå gjennom perioden.

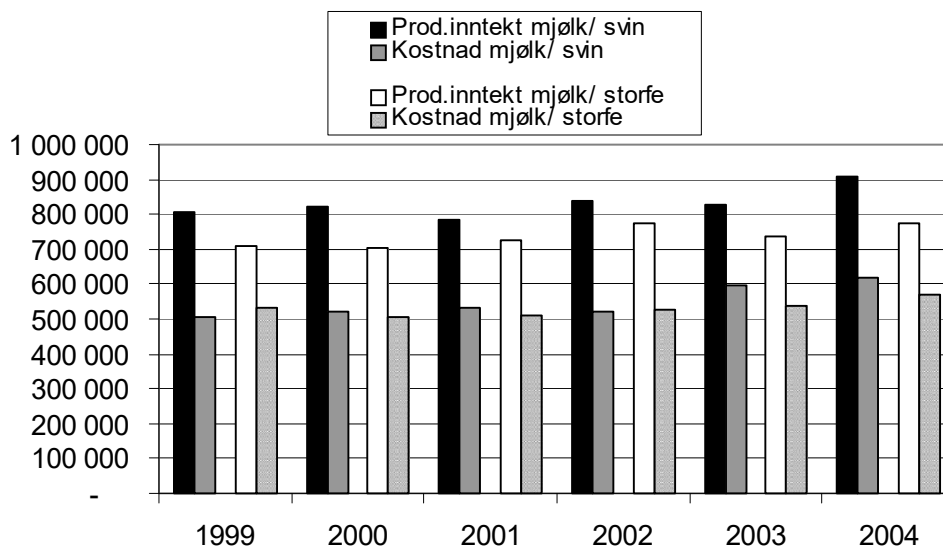

Figur 3.3 Produksjonsinntekter og –kostnader i ulike driftsformer i andre bygder

3.1.2 Vederlag til alt arbeid og egenkapital per årsverk

Vederlaget viser kor mykje som er igjen til å dekke alt arbeidet på bruket, (også leigd hjelp) og til forrenting av egenkapitalen. Medan driftsoverskotet blir rekna per bruk, blir vederlag til arbeid og egenkapital rekna per årsverk. Eit årsverk i landbruket er sett til 1 845 timar. I 2004 var det i gjennomsnitt 1,9 årsverk på bruka på Jæren, og 1,7 årsverk på bruka i andre bygder. Figur 3.4 viser både driftsoverskot og vederlag til arbeid og egenkapital på Jæren og i andre bygder.

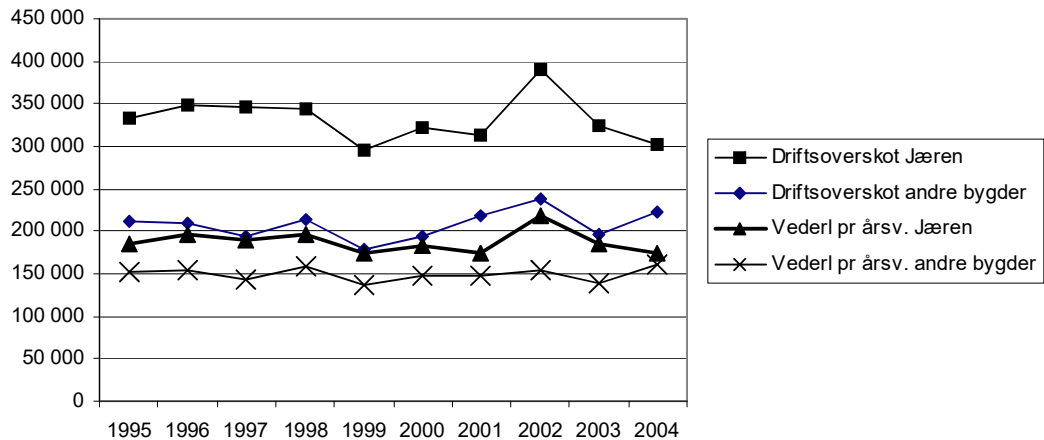

Figur 3.4 Driftsoverskot og vederlag til arbeid og egenkapital på Jæren og i andre bygder

Figur 3.5 viser vederlag til arbeid og egenkapital i ulike driftsformer på Jæren og i andre bygder. Driftsforma mjølk og storfe i andre bygder har hatt det lågaste vederlaget gjennom heile perioden.

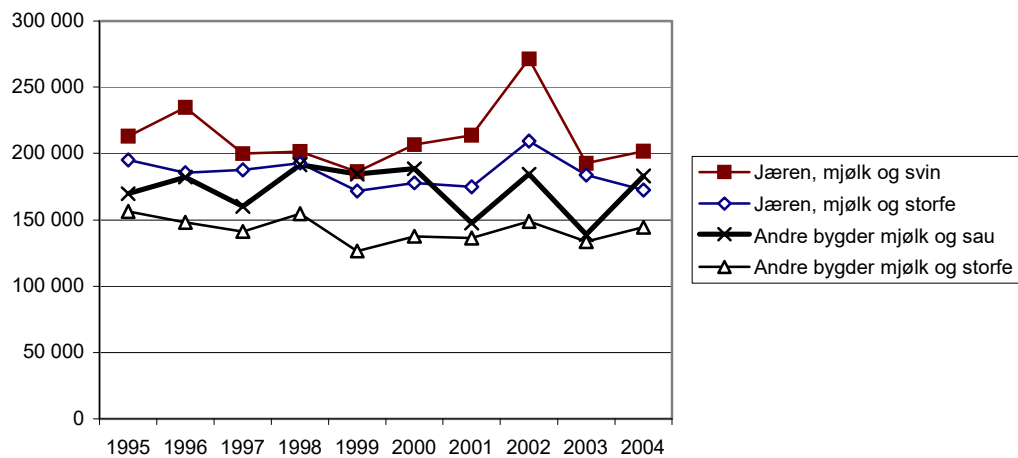

Figur 3.5 Vederlag til arbeid og egenkapital per årsverk for ulike driftsformer

3.1.3 Lønsevne per time

Lønsevne per time er arbeidsfortenesta til familien pluss kostnader til leigd hjelp, og viser kor mykje som er igjen til løn når innsett kapital har fått godtgjerling. Figur 3.6 viser lønsevne per time for landet, Jæren og andre bygder. Gjennomsnittet for andre bygder har i heile perioden vore noko lågare enn landsgjennomsnittet, medan bruka på Jæren har hatt ein del høgare lønsevne per time.

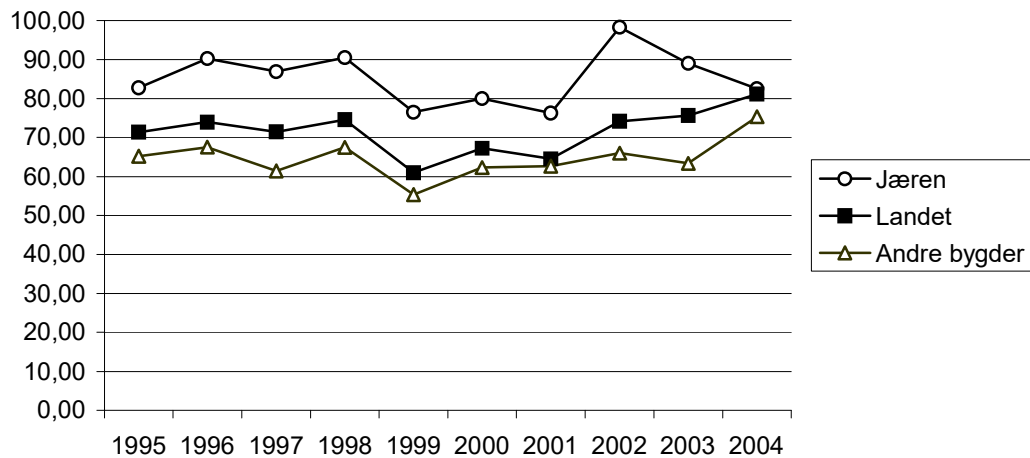

Figur 3.6 Lønsevne per time for landet, Jæren og andre bygder

3.2 Totaløkonomien for bruka i Rogaland og Agder

3.2.1 Nettoinntekt

Nettoinntekta er eit resultatmål som viser den samla inntekta til brukarfamilien, og omfattar driftsoverskot for alle yrkesgreiner, lønsinntekter og trygd, med tillegg av renteinntekter og verdien av familien sitt arbeid på nyanlegg, minus rente- og kårutgifter. Figur 3.7 og figur 3.8 viser nettoinntekt og driftsoverskot frå jordbruket på Jæren og i andre bygder, samt nettoinntekt i gjennomsnitt for landet.

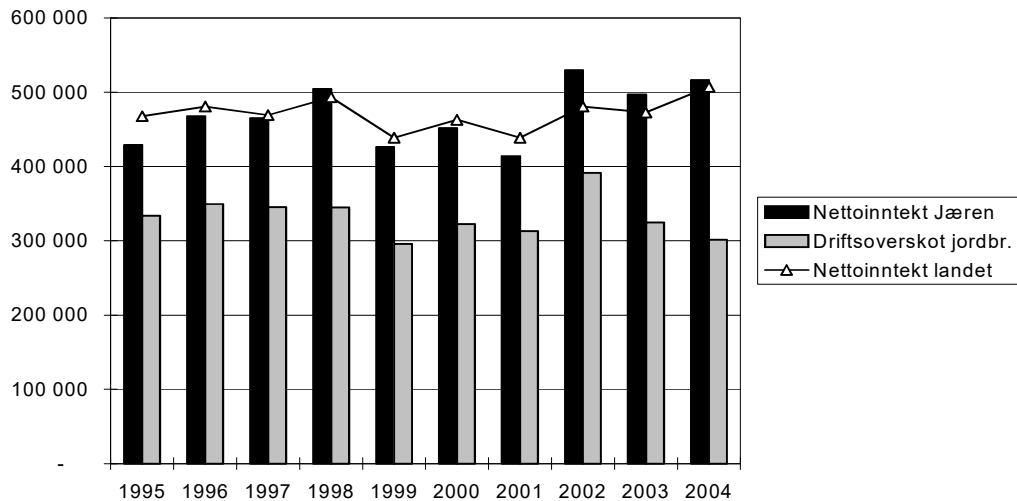

Figur 3.7 Nettoinntekt og driftsoverskot frå jordbruket per bruk på Jæren, samt nettoinntekt for landet

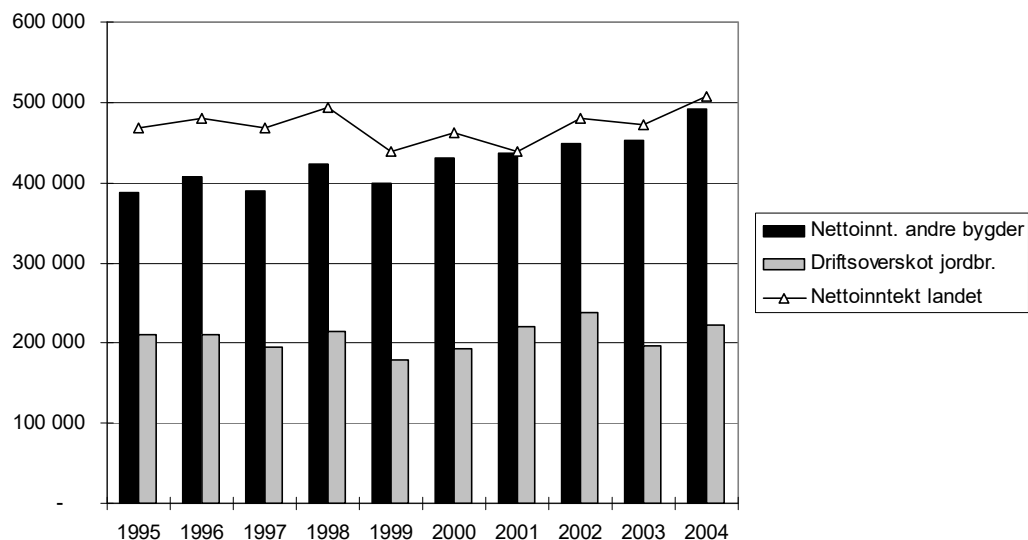

Figur 3.8 Nettoinntekt og driftsoverskot frå jordbruket per bruk i andre bygder, samt nettoinntekt for landet

I 1995 utgjorde driftsoverskotet frå jordbruket 68 prosent av samla inntekter på bruka på Jæren, medan det utgjorde 52 prosent av samla inntekter i 2004. I andre bygder har nettoinntekta lege noko lågare, men den har auka jamt dei siste åra. Driftsoverskotet frå jordbruket utgjorde i andre bygder 41 prosent av samla inntekter i 2004, mot 48 prosent i 1995.

3.2.2 Nettoinvestering

Nettoinvesteringar er verdien av tilkjøp av eigedelar minus avskrivningar, tilskot og sal. Ei positiv nettoinvestering vil seie at ein aukar verdien på produksjonsmidlane i løpet av året. Investeringsauken på Jæren kan mellom anna sjåast i samanheng med auka konsepsjonsgrenser i 2003. Sjølv i relativt store grupper vil store investeringar på enkeltbruk i eit år gje utslag for gjennomsnittet for gruppa. Figur 3.9 viser nettoinvesteringar per bruk i ulike område. Jæren hadde ein særstør investeringsaktivitet i 2004. På bruk med kombinert mjølk- og svinproduksjon (11 bruk) var det investert i gjennomsnitt for kr 748 000. Også i andre bygder var det store nettoinvesteringar i gruppa med mjølk- og svinproduksjon. Der var det i gjennomsnitt investert for kr 545 000 (5 bruk). Det er særleg investert i bygningar i 2004. Det gjeld bygningar både for storfe (mjølk) og for svin.

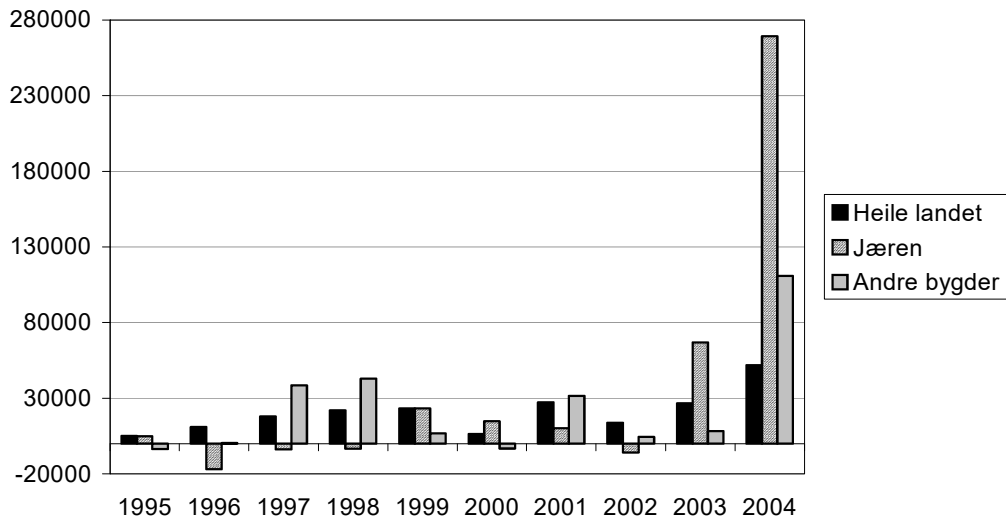

Figur 3.9 Nettoinvesteringar per bruk i ulike område

3.3 Bruk med driftsforma mjølk og gris

Som nemnt var det store investeringar på bruk med kombinasjonen ku og gris i 2004. I Rogaland og Agder var det i alt 16 bruk denne driftsforma, og i dette kapittelet ser vi nærare på desse bruka. I gjennomsnitt hadde desse bruka 19 årskyr, 28 044 kg omsett slaktegris, 213 daa jordbruksareal, og arbeidsforbruket på jordbruket var på 3 941 timar.

Vi ser av tabell 3.1 at den kortsiktige gjelda er meir enn fordobla i løpet av året, og sum gjeld på desse bruka har auka med ca. kr 642 000 frå 01.01 til 31.12. Gjeldsprosenten har auka med 6,2 prosentpoeng.

Tabell 3.1 Oversikt over gjeld og egedelar på bruk med mjølk og gris

	01.01.2004	31.12.2004
Langsiktig gjeld til familie	98 288	82 375
Langsiktig gjeld til andre	1 436 492	1 804 498
Driftskreditt	74 963	104 675
Anna kortsiktig gjeld	252 760	512 917
Sum gjeld	1 862 502	2 504 466
Gjeldsprosent	46,0	52,2
Eigenkapital	2 186 496	2 295 259
Egedeler på jordbruket	2 450 399	3 099 213
Egedeler på bruket i alt	4 048 998	4 799 725

Figur 3.10 og figur 3.11 viser ei oversikt over dei viktigaste inntekts- og kostnadspostane på bruk med mjølk og gris. Sum produksjonsinntekter er kr 1 692 000, og inntekt frå slaktegris utgjer 32 prosent av dette. På kostnadssida er det kraftfôret som utgjer den viktigaste posten (35 prosent) av totale kostnader på kr 1 328 000.

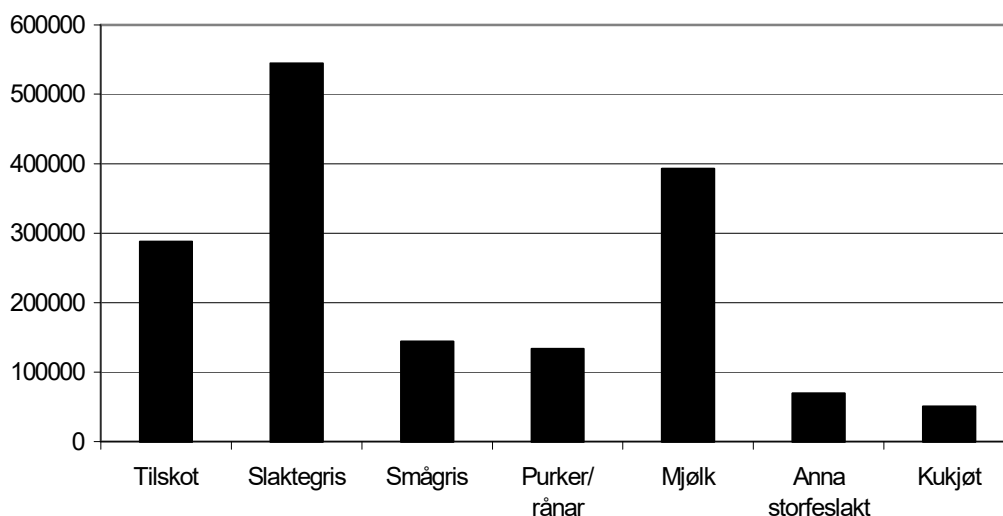

Figur 3.10 Oversikt over dei viktigaste inntektspostane per bruk, mjølkk og gris 2004

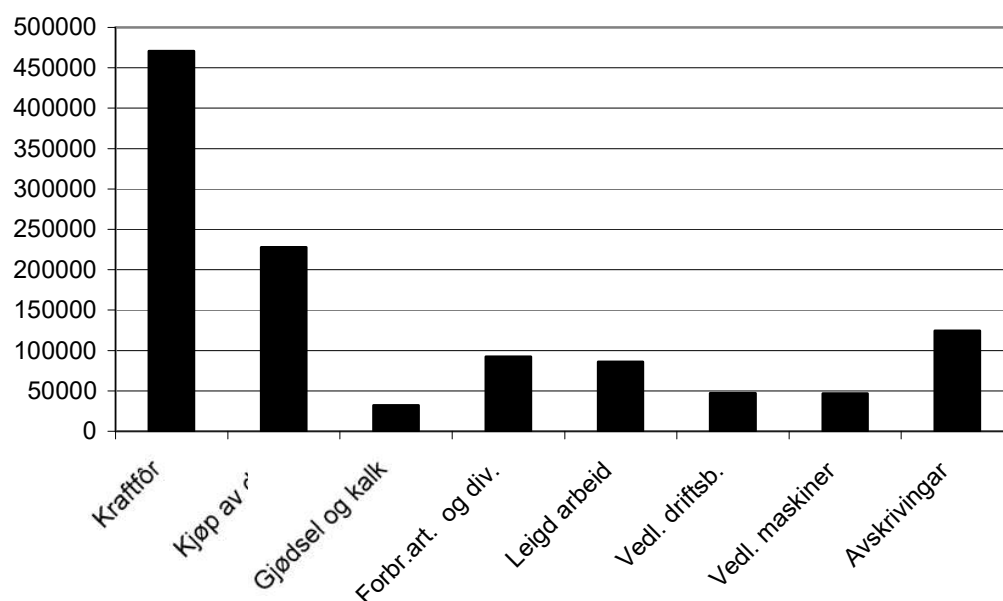

Figur 3.11 Oversikt over dei viktigaste kostnadspostane per bruk, mjølkk og gris 2004

3.3.1 Gjeld og gjeldsprosent

Sidan 1995 har gjelda per bruk auka jamt i heile landet. Etter store investeringar i gruppa med kombinert mjølkk- og svinproduksjon, er det naturleg nok der gjelda har auka mest. På Jæren har desse bruka i gjennomsnitt ei gjeld på kr 2 539 000 i 2004. Figur 3.12 viser gjeld i middel per bruk i ulike område.

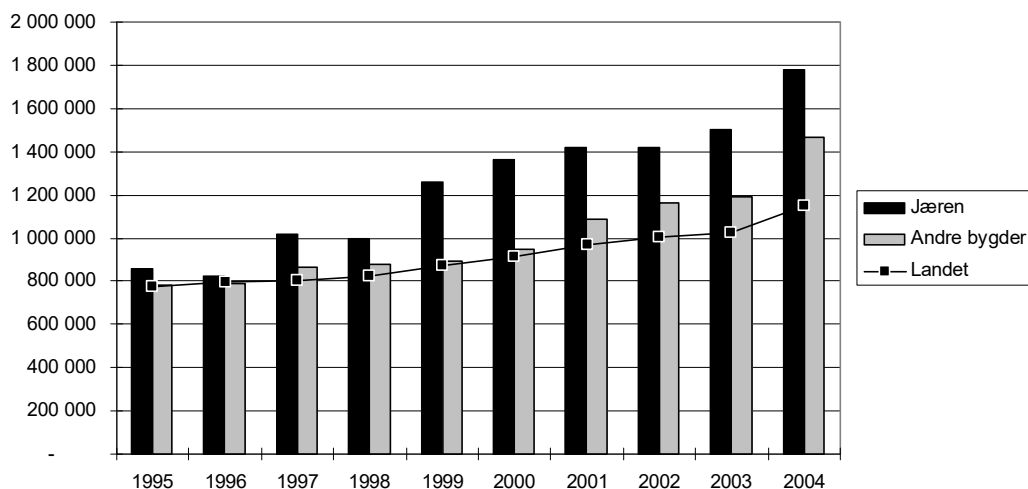

Figur 3.12 Gjeld i middel per bruk for ulike område

Gjeldsprosenten er gjelda til familien i prosent av totalkapitalen og han viser kor stor del av eidedelane som er finansiert med framand kapital. Alle bruka i driftsgranskingane hadde ein gjennomsnittleg gjeldsprosent på 41 prosent i 2004 (figur 3.13), Jæren hadde 50 prosent, og andre bygder 48 prosent.

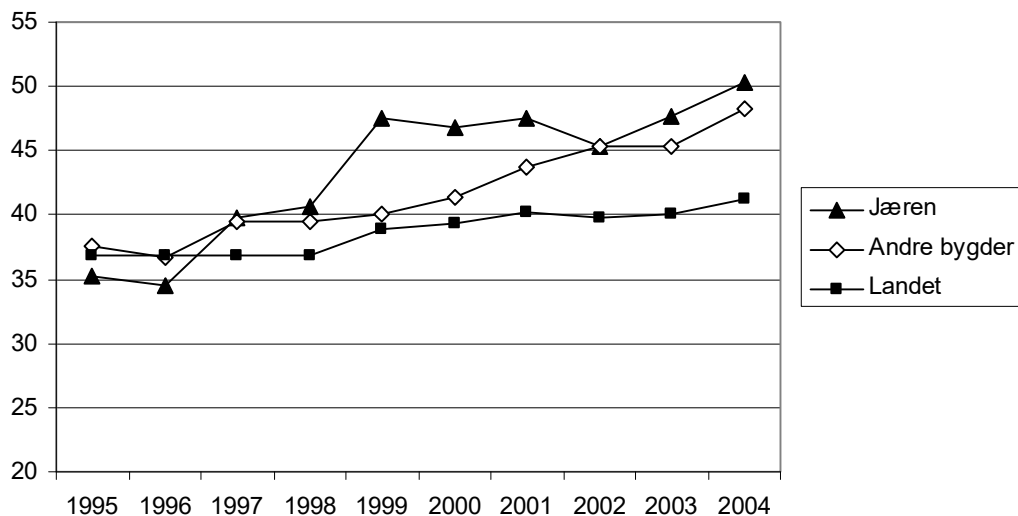

Figur 3.13 Gjeldsprosent per bruk i ulike område

3.3.2 Tilleggsnæringar

Tilleggsnæring vert i driftsgranskingane definert som næring i tillegg til tradisjonelt jordbruk, kor garden sine ressursar blir nytta. (Til dømes maskinkjøring, utleigehus, utmarksnæring, turisme, vidareforedling av varer og liknande.) I gjennomsnitt for alle bruka utgjer bidraget frå tilleggsnæringa lite, men det kan bety mykje på enkeltbruk. Figur 3.14 viser driftsoverskot frå tilleggsnæring i gjennomsnitt for alle bruka som er med i driftsgranskingane i ulike område.

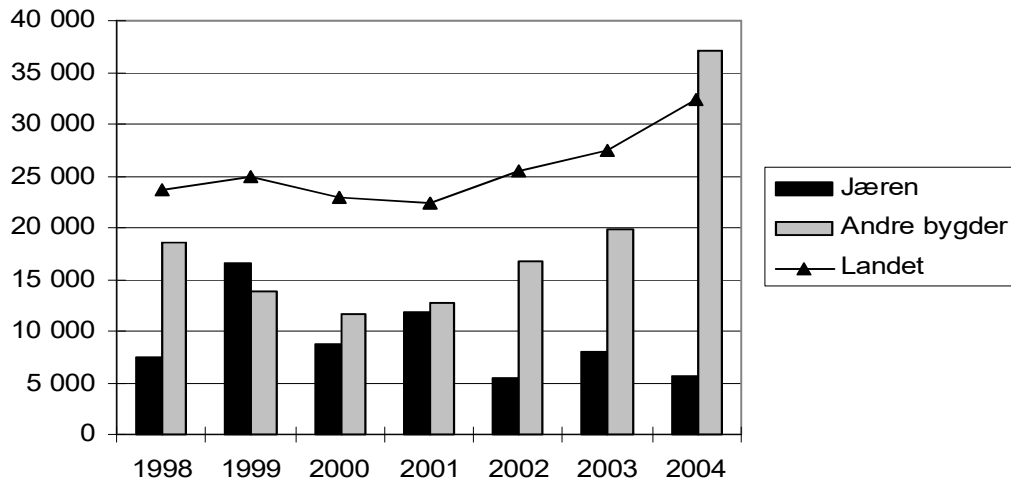

Figur 3.14 Driftsoverskot fra tilleggsnæring, i gjennomsnitt for alle bruk i ulike område

På landsbasis var det 947 bruk med i driftsgranskingane i 2004, og av desse hadde 426 bruk ei form for tilleggsnæring, dvs. 45 prosent. I Rogaland og Agder var det i alt 53 bruk med tilleggsnæring, dvs. 40 prosent av bruka i området.

På Jæren var det i 2004 berre 7 bruk (dvs. 17 prosent) som dreiv med tilleggsnæring, og desse bruka hadde i gjennomsnitt kr 30 900 i driftsoverskot på tilleggsnæringa. Alle desse 7 bruka var mjølkeproduksjonsbruk, med 27 årskyr i middel. Tilleggsnæringa dei dreiv med, var i hovudsak maskinkjøring og utleigehus.

I andre bygder var det 46 bruk (dvs. 51 prosent) som hadde tilleggsnæring i 2004. Desse hadde i gjennomsnitt kr 76 500 i driftsoverskot på tilleggsnæringa. Figur 3.15 viser driftsoverskotet per bruk på ulike tilleggsnæringar i andre bygder og i gjennomsnitt for landet.

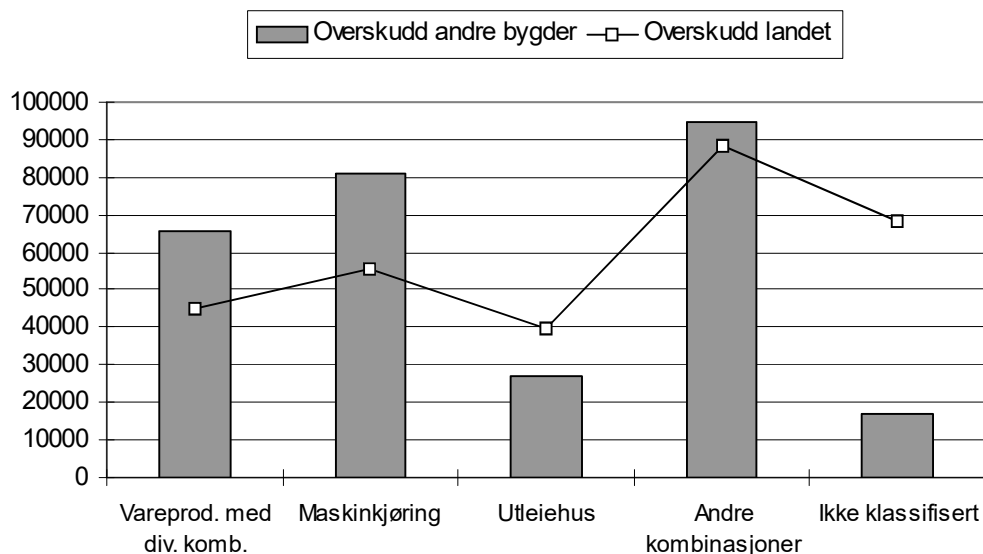

Figur 3.15 Driftsoverskot på tilleggsnæring per bruk i andre bygder og landet, 2004 (berekna på bruka med tilleggsnæring, 46 bruk i andre bygder og 426 på landsbasis)

4 Utviklingstrekk 2004

4.1 Hovudtendensar for 2004

- Framleis Jærbøndene som har høgast jordbruksinntekt i Rogaland og Agder, men skilnaden mellom Jærbøndene og bøndene i resten av regionen vert mindre
- Stor investeringsaktivitet

Jordbruksinntektene er definert som løn til alt arbeid og rente på eigenkapitalen, og varierer mellom ulike produksjonar og storleik på bruka. Ein kjem fram til resultatmålet ved å leggje leigd arbeid til driftsoverskotet og trekkje frå jordbrukets del av faktisk betalte gjeldsrenter og kår. Effekt av auka jordbruksfrådrag er ikkje teke omsyn til. Jordbruksinntektene til bøndene på Jæren gjekk ned med 6 prosent i 2004, men er framleis høgast i regionen med kr 174 300 per årsverk. Bøndene i resten av Rogaland og Agder auka sine inntekter med 16 prosent, til kr 160 000 per årsverk.

Utviklinga frå 2003 til 2004 var ulik i dei to regionane. På Jæren har mjølkeproducentane auka sin produksjon noko, medan mengda storfekjøtt og svinekjøtt har gått noko ned. I dei andre bygdene har også mjølkeproduksjonen auka, men den største skilnaden er at produksjon av svinekjøtt har auka med 35 prosent i dei andre bygdene. Jordbruksarealet per bruk har auka i begge regionane, mest på Jæren med 20 dekar i gjennomsnitt per bruk. I dei andre bygdene i Rogaland og Agder, har gjennomsnittsarealet auka med 6 dekar.

Prisutviklinga har vore noko ulik i dei to regionane. Mjølkeprisen gjekk ned på Jæren og auka i dei andre bygdene, og vart lik (kr 3,50 per liter) for begge regionane. Prisen på storfekjøtt auka, medan prisane for andre kjøtslag gjekk ned for alle. Prisnivået på kjøtt var noko lågare på Jæren enn i dei andre bygdene.

På Jæren er det bruka med **mjølkeproduksjon kombinert med svinehald** som viser best resultat per årsverk, med kr 200 500 i snitt. For desse bruka er mjølkeproduksjonen redusert med 8 prosent, medan omsett slaktegris har auka med 15 prosent. Mjølkeprisen er redusert med 7 øre per liter, det utgjer om lag kr 9 000 i gjennomsnitt per bruk. Pri-

sen på svinekjøt har gått ned med 6,5 prosent til kr 20,42 per kg. Reduserte rentekostnader og redusert arbeidsinnsats gjer likevel at jordbruksinntekta per årsverk har auka.

Mjølkeproduksjon er den største driftsforma i begge regionane, med 21 bruk på Jæren og 44 bruk i dei andre bygdene i Rogaland og Agder. Bruka på Jæren har i gjennomsnitt 25,7 årskyr, og dei har auka mjølkeproduksjonen med 6 prosent medan kjøtproduksjonen har gått ned med 8 prosent. Mjølkeprisen har gått ned med 10 øre per liter. Tidlegare år har Jærbøndene oppnådd høgare mjølkepris enn bøndene i dei andre bygdene. I 2004 vart mjølkeprisen lik i dei to regionane. Prisen på storfekjøt auka med kr 1,36 på kukjøt og kr 1,24 på anna storfekjøt. Sjølv om bruka hadde ei auke i produksjonsinntekter, gjekk jordbruksinntektene ned til kr 172 300 per årsverk.

I dei andre bygdene i Rogaland og Agder har jordbruksinntektene auka for mjølkeprodusentane. Gjennomsnittleg årskuttal for bruka i denne regionen er 14,9. Omsett mjølk har auka med 4 prosent, kjøtproduksjonen er om lag uendra. Mjølkeprisen har auka med 5 øre til 3,50, prisen på kukjøt har auka med kr 2,03 og på anna storfekjøt med kr 1,18. Jordbruksinntekta per årsverk har auka med 8 prosent til kr 144 300.

Bruka med kombinert **mjølkeproduksjon og sauehald** i Agder og Rogaland andre bygder har hatt stor auke i produksjonen og moderat kostnadsauke. I gjennomsnitt har jordbruksinntektene per årsverk på desse bruka auka med 29 prosent. Det er berre 9 bruk i denne gruppa, og store endringar på enkeltbruk kan derfor gje store utslag.

Jordbruksinntektene til **grønsaksbøndene** i Aust Agder var på kr 201 600 i 2004. Grønsaksbøndene hentar hovudinntekta frå grønnsaker og poteter, deretter kjem inntekt frå husdyrhald og til sist korn. Dei fleste har ein eller fleire av desse kombinasjonane. Arbeidsforbruket er i snitt på 6 330 timar og av dette utgjer leigd arbeidskraft 3 500 timar

Driftsoverskotet per bruk var i middel for Jæren var kr 301 300 og for Agder og Rogaland andre bygder kr 222 400. Det er ein nedgang på 7 prosent for Jærbruca og ei auke for dei andre bruca på 13 prosent. Driftsoverskotet skal gje vederlag til familien sitt arbeid i drifta samt ei rimeleg rente for kapitalinnsatsen.

Det har vore svært stor investeringsaktivitet i Rogaland og Agder-fylka i 2004. Størst nettoinvestering var det på Jæren med kr 269 100 per bruk. Det er bruca med kombinert mjølk- og svineproduksjon som har hatt dei største investeringane, kr 748 000 i snitt. For denne gruppa vil ein truleg sjå ein auke i produksjonen i 2005. Også i resten av bygdene i Rogaland og Agder var det stor investeringsaktivitet i 2004, med kr 110 800 i snitt per bruk. Ei positiv nettoinvestering vil seie at ein aukar verdien på produksjonsmidlane i løpet av året.

Driftsgranskingane viser at driftsoverskotet frå jordbruket utgjer om lag 52 prosent av **familien sine samla inntekter** for bruca på Jæren og 41 prosent i dei andre bygdene i Rogaland og Agder. Næringsinntekter utan om jordbruk, men som har basis i ressursane på bruket (også skog) utgjer om lag 1 prosent for Jærbruca og 7 prosent for dei andre bygdene i dei tre fylka. Resten av dei samla inntektene vert henta utanom bruket.

Samla **gjeld** i gjennomsnitt per bruk har auka med kr 353 774 per bruk i 2004 for bruca på Jæren. Samla gjeld var i gjennomsnitt kr 1 772 300 ved utgangen av året. For andre bygder i Rogaland og Agder auka samla gjeld med kr 38 500 per bruk i snitt. Samla gjeld på desse bruca var kr 891 800. **Rentekostnadene** gjekk ned med kr 22 100 for bruca på Jæren og med kr 15 700 for bruca i dei andre bygdene.

Maksimalt **jordbruksfrådrag** var kr 61 500 i 2004. Maksimal skattereduksjon per bruk vert då 17 220. For å oppnå dette, må næringsinntekta frå jordbruket vere over 170 000. I gjennomsnitt for bruca på Jæren utgjorde jordbruksfrådraget kr 58 600 og for bruca i dei andre bygdene kr 55 200 per bruk. Inntektsverknaden av dette er ikkje teke omsyn til i dei presenterte resultatmåla frå driftsgranskingane.

Alle dei presenterte resultatane er middeltal frå grupper av bruk. Det er stor spreing i materialet, noko som ikkje kjem fram her. Middeltala for dei 132 bruka i Agder og Rogaland gjev likevel ein god peikepinn på korleis den økonomiske utviklinga for jordbruket har vore.

Tabell 4.1 Samla oversikt for 2004

		Tal bruk	Innmarks-areal	Driftsoverskot per bruk		Jordbruksinntekt per arsverk ¹⁾	
				2003	2004	2003	2004
Alle	Rogal./Agder	132	228	236 300	247 100	154 600	164 800
	Alle	42	243	323 100	301 300	185 100	174 300
Jæren	100–199 daa	14	154	275 600	215 700	192 400	151 000
	200–299 daa	15	256	372 700	408 800	185 100	202 800
	300–500 daa	8	346	410 600	321 700	198 500	177 200
	Mjølkk	21	237	338 500	309 100	183 000	172 300
	Mjølkk/gris	11	223	374 000	362 500	191 800	200 500
	Alle	90	221	196 200	222 400	138 000	160 000
Andre bygder Rogaland og Agder	50–99 daa	6	90	60 400	38 000	78 700	79 300
	100–199 daa	36	151	179 200	169 700	132 200	140 000
	200–299 daa	31	248	250 600	295 300	152 400	183 300
	300–500 daa	15	372	245 400	259 000	143 400	153 600
	Mjølkk	44	232	196 700	202 900	133 000	144 300
	Mjølkk/sau	9	252	225 800	292 400	138 400	183 000
	Potet/grønsaker	7	249	379 800	394 200	204 700	201 600
	Alle	106	313	256 700	261 900	171 700	183 900

1) Jordbruksinntekt per arsverk er definert som løn til alt arbeid og rente på eigenkapitalen

5 Tabellsamling 2000–2004

1. Fylkestat, Rogaland
2. Fylkestat, Vest-Agder
3. Fylkestat, Aust-Agder
4. Områdetal, Jæren, alle bruk
5. Områdetal, Jæren, storleiksgruppe 3 (100–200 daa), alle driftsformer
6. Områdetal, Jæren, storleiksgruppe 4 (200–300 daa), alle driftsformer
7. Områdetal, Jæren, storleiksgruppe 5 (300–500 daa), alle driftsformer
8. Områdetal, Jæren, mjølk- og storfekjøttproduksjon
9. Områdetal, Jæren, mjølkeproduksjon og svinehald
10. Områdetal, andre bygder, alle bruk
11. Områdetal, andre bygder, storleiksgruppe 2 (50–100 daa), alle driftsformer
12. Områdetal, andre bygder, storleiksgruppe 3 (100–200 daa), alle driftsformer
13. Områdetal, andre bygder, storleiksgruppe 4 (200–300 daa), alle driftsformer
14. Områdetal, andre bygder, storleiksgruppe 5 (300–500 daa), alle driftsformer
15. Områdetal, andre bygder, mjølk- og storfekjøttproduksjon
16. Områdetal, andre bygder, mjølkeproduksjon og sauehald
17. Områdetal, andre bygder, mjølkeproduksjon og svinehald

Tabellsamlinga inneheld tabellar med tal frå driftsgranskingane for åra 2000–2004. Det er presentert tabellar for kvart fylke og for dei to områda «Jæren» og «andre bygder i Rogaland og Agder». For områda er det presentert tal for heile område, storleiksgrupper og dei viktigaste driftsformene. Tabellane er nummererte fortløpande, og kvar tabell er delt inn i tre delar, a, b og c. Del a, produksjonstekniske data og oppnådde prisar, inneheld opplysningar om tal bruk som er med, arealopplysningar, opplysningar om produksjon og yting, arbeidsforbruk og oppnådde prisar. I del b, produksjonsinntekter og kostnader per bruk, finn ein produksjonsinntekter frå planteproduksjon, husdyrhald og produksjonstillegg og variable og faste kostnader. Den siste delen, c, resultat og balanse, viser ulike resultatmål og ei oversikt over balansen per 31.12.

Tabell 1a Fylkestat, Rogaland
Produksjonstekniske data og oppnådde priser

	2 000	2 001	2 002	2 003	2 004
Tal bruk i gruppa	67	71	76	75	74
Alder på brukar	43	42	42	43	43
Arealfordeling og avling per dekar					
Korn i alt, daa	5,0	5,3	6,3	6,7	4,3
Korn i alt, FEm per daa	420	481	594	532	504
Grønforvekster, daa	2,8	1,3	1,4		
Grønforvekster, FEm per daa	402	511	497		
Grovfor i alt, daa	179,5	189,1	191,5	195,6	213,9
Grovfor i alt, FEm per daa	492	476	480	494	466
Jordbruksareal i alt, daa	187,0	197,1	200,2	204,5	219,9
Jordbruksareal i alt, FEm per daa	488	477	487	496	467
Leigd areal, daa	22,5	26,9	30,6	31,2	38,9
Husdyrproduksjon					
Arskyr	16,2	16,5	16,4	16,6	17,0
Omsett mjølk, liter	89 967	94 599	93 951	95 879	99 557
Mjølkekvote	91 738	94 206	94 802	97 695	99 266
Mjølke, per arsku, kg	6 278	6 474	6 447	6 548	6 671
Storfekjøt, kg omsett	3 853	3 694	3 796	4 033	3 882
Tal grisekull	6	12	9	10	11
Slaktegris, kg omsett	4 024	4 441	4 648	4 966	4 599
Vinterfora sauer	21	22	26	30	40
Kg kjøt per vf sau	27	27	28	27	26
Ull, kg omsett	106	119	130	174	218
Egg, kg omsett	2 995	2 543	3 098	3 778	3 145
Arbeidsforbruk, timar					
Brukar	2 077	2 198	2 208	2 154	2 120
Ektefelle	440	395	420	403	411
Barn under 17 ar	24	24	20	31	26
Sum familie	2 541	2 617	2 648	2 587	2 557
Leigd arbeid, betalt	635	594	548	536	508
Leigd arbeid, ubetalt	¹⁾ 245	229	211	235	264
Timar jordbruket	3 421	3 440	3 407	3 358	3 329
Timar skogbruket	36	27	30	33	31
Timar nyanlegg	64	53	45	34	73
Oppnådde priser					
Bygg, kr per kg	1,67	1,73	1,73	1,75	1,53
Poteter, kr per kg	1,81	2,43	1,50	1,58	1,53
Kumjølke, kr per l	3,24	3,31	3,69	3,56	3,50
Kukjøtt, kr per kg	²⁾ 23,87	25,58	25,08	26,93	28,36
Anna storfe kjøtt, kr per kg	²⁾ 28,09	30,31	30,67	31,74	33,27
Smagris, kr per stk	676	790	784	801	718
Svine kjøtt, slaktegris, kr per kg	19,25	19,92	21,78	21,75	20,40
Sau- og lammekjøtt, kr per kg	²⁾ 31,80	31,34	30,14	30,68	29,62
Ull, kr per kg	33,57	34,70	34,42	35,29	30,93
Egg, kr per kg	11,18	10,53	10,61	11,29	10,98

1) Timar ubetalt leigd arbeid er berekna for ara 1999 til 2001

Tabell 1b Fylkestal, Rogaland
Produksjonsinntekter og -kostnader per bruk

	2 000	2 001	2 002	2 003	2 004
Korn	2 980	3 489	4 668	4 082	2 259
Poteter	4 623	6 213	8 041	6 561	5 424
Andre planteprodukt	5 490	10 597	12 466	10 966	10 491
Planteprodukt	13 093	20 299	25 175	21 610	18 174
Storfe, mjølk	291 859	312 755	346 846	341 573	348 645
Storfe, livdyr og slakt	120 798	124 431	131 260	135 929	133 474
Smagris	10 997	57 453	40 169	54 138	56 567
Slaktegris	83 995	85 754	100 712	108 096	91 179
Purker og ranar	4 076	13 693	8 468	13 717	30 770
Sau, livdyr og slakt	19 841	19 034	19 630	25 190	30 982
Ull	3 526	4 179	4 579	6 061	6 884
Fjørfe, egg, livdyr og slakt	30 566	31 299	35 328	37 928	35 599
Geit, melk, livdyr og slakt	2 311	2 524	3 567	2 894	
Andre innt. husdyrhaldet	1 099	2 316	1 978	3 078	1 271
Husdyrprodukt	569 068	653 438	692 537	728 603	735 371
Areal- og kult.landsk.till., grovfor	46 562	42 852	48 050	47 396	49 420
Areal- og kulturlandskaptill., korn	1 177	2 019	1 651	1 794	1 365
Produksjonstillegg, husdyr	78 551	81 136	89 944	93 301	101 649
Botnfradrag ¹⁾			-6 000	-5 987	-6 243
Drifts-, grunn- og distriktstilskot	79 707	73 119	78 781	70 603	65 869
Refusjon av avløysarutgifter	53 389	50 895	56 303	43 760	49 002
Andre tilskot og trygder	5 847	5 586	5 908	7 741	8 050
Leigeinntekter traktor og reiskap	2 443	2 849	3 927	5 428	5 366
Traktor i skogen / anna inntekt	2 759	2 674	2 264	2 544	1 537
Sal av mjølkekvote	13 859				
Produksjonsinntekter i alt	866 455	934 867	998 540	1 016 792	1 029 560
Kraftfor	178 268	202 072	208 762	228 962	234 231
Andre forkostnader	11 505	9 816	8 440	10 351	15 891
Savarer	4 323	5 231	4 086	4 118	4 421
Handelsgjødsel og kalk	22 738	27 119	26 055	26 871	31 130
Konserveringsmidlar	7 438	8 822	8 881	8 975	10 722
Kjøp av dyr	33 231	37 480	42 345	58 628	55 860
Forbruksartiklar og diverse	38 589	46 254	46 744	53 430	56 741
Variable kostnader	296 092	336 794	345 313	391 336	408 996
Leigd arbeid	76 235	73 140	72 413	75 112	68 692
Drivstoff	7 813	10 275	9 632	9 278	10 262
Vedl. jord, vegar, grøfter, vassanl.	5 585	5 885	7 893	4 872	7 388
Vedlikehald driftsbygningar	23 591	27 277	31 044	33 078	34 782
Vedlikehald traktor og maskiner	28 724	29 731	35 425	36 990	36 613
Avskrivningar	83 323	82 130	80 687	83 886	84 643
Maskinleige	14 196	16 939	16 698	23 659	25 885
Andre kostnader	57 458	65 363	67 075	79 007	84 614
Faste kostnader	296 925	310 740	320 867	345 880	352 879
Kostnader i alt	593 017	647 534	666 180	737 216	761 875

1) Botnfradraget er fra og med 2002 ført på eiga linje. Tidlegare ar er botnfradraget trekt i fra på dei andre tilskota.

**Tabell 1c Fylkestal, Rogaland
Resultat og balanse**

	2 000	2 001	2 002	2 003	2 004
Driftsoverskot	273 438	287 333	332 358	279 576	267 685
- Renter av aktiva i jordbruket ¹⁾	101 698	109 964	113 258	84 423	72 667
Familiens arb. fortjeneste	171 740	177 369	219 100	195 154	195 018
Fam. arb. fortjeneste per arsverk	113 733	114 984	141 392	127 590	127 546
Lønsevne i alt	247 975	250 509	291 513	270 265	263 709
Lønsevne per time	72,48	72,82	85,56	80,49	79
Vederl. til arb. og egenkap. per arsv.	166 226	167 675	192 187	170 419	168 658
Rekneskapssamandrag					
Driftsoverskot, jordbruk	273 438	287 333	332 358	279 576	267 685
Driftsoverskot, skogbruk	1 067	805	1 915	2 709	1 556
Driftsoverskot, tilleggsnæring	8 915	9 843	9 604	12 052	15 627
Driftsoverskot, anna næring	13 801	6 412	5 265	9 056	17 973
Løsinntekt	151 279	153 497	169 961	203 404	208 583
Pensjonar	3 346	4 485	7 202	6 924	10 954
Sjukepengar	14 919	9 840	11 060	9 404	11 036
Aksjeutbyte / erstatning	14 097	2 041	6 578	25 705	13 414
Arbeid nyanlegg	7 963	6 940	6 146	4 854	10 630
Renteinntekter	10 091	12 308	12 590	7 052	5 375
- Renteutgifter	63 522	71 920	79 496	67 893	48 258
- Kar	6 490	7 582	7 194	7 667	6 962
Nettoinntekt	428 904	414 002	475 989	485 175	507 613
Privatforbruk eks. skatt	322 249	315 638	352 957	357 666	376 469
Skatt	125 188	120 700	107 422	148 012	157 694
Balanseoversikt (UB)					
Kontantar og bankinnskott	204 727	218 545	226 546	239 603	262 778
Andre krav	72 264	86 151	97 336	91 365	132 922
Omløpsmidlar jordbruket	128 675	145 747	149 562	153 351	145 777
Omløpsmidlar skogbruket	1 313	744	670	423	853
Omløpsmidlar tilleggsnæring	381				1 229
Omløpsmidlar anna næring	108 974	102 348	135 368	111 877	107 570
Omløpsmidlar i alt	516 334	553 535	609 482	596 620	651 129
Anleggsmidlar jordbruk	1 328 292	1 437 793	1 474 811	1 558 158	1 767 548
Anleggsmidlar skogbruk	15 785	12 755	14 975	15 105	15 469
Anleggsmidlar tilleggsnæring	27 909	15 678	62 947	62 874	73 184
Anleggsmidlar anna næring	4 186	17 080	15 237	14 900	23 441
Hovudbygning	514 352	534 894	569 874	565 390	637 700
Privat	81 228	88 085	87 231	109 663	122 093
Anleggsmidlar i alt	1 971 752	2 106 285	2 225 075	2 326 091	2 639 435
Eigedelar i jordbruket	1 456 966	1 583 539	1 624 372	1 711 509	1 913 325
Eigedelar i alt	2 488 086	2 659 820	2 834 557	2 922 711	3 290 564
Kortsiktig gjeld	263 925	259 972	257 045	281 555	404 005
Langsiktig gjeld	835 126	926 867	978 452	1 055 036	1 194 904
Eigenkapital	1 389 035	1 472 981	1 599 060	1 586 119	1 691 654

1) Rentekravet på kapital bunden i jordbruket er på 7% fra år 2000-2002, 5% i 2003 og 4% i 2004

Tabell 2a Fylkestat, Vest Agder
Produksjonstekniske data og oppnådde priser

	2000	2001	2002	2003	2004
Tal bruk i gruppa	29	29	29	29	27
Alder på brukar	46	45	46	46	45
Arealfordeling og avling per dekar					
Korn i alt, daa	9,7	10,4	14,2	13,0	13,9
Korn i alt, FEm per daa	353	524	370	333	493
Grønforvekster, daa	5,6	10,7	3,9		
Grønforvekster, FEm per daa	350	162	201		
Grovfôr i alt, daa	169,4	187,0	194,2	204,2	226,0
Grovfôr i alt, FEm per daa	379	327	348	335	326
Jordbruksareal i alt, daa	180,8	199,5	210,6	219,0	242,2
Jordbruksareal i alt, FEm per daa	378	341	351	335	336
Leigd areal, daa	76,3	93,7	90,7	94,6	114,1
Husdyrproduksjon					
Arskyr	10,5	10,8	10,9	11,0	11,8
Omsett mjølk, liter	56 223	57 624	58 313	63 299	68 878
Mjølkekvote	56 742	58 500	60 677	61 905	63 073
Mjølke, per arsku, kg	6 050	6 072	6 047	6 514	6 630
Kukjøtt, kg omsett	1 311	1 131	1 176	1 148	1 243
Anna storfekjøtt, kg omsett	1 771	2 039	2 184	2 765	2 434
Slaktegris, kg omsett	2 174	1 890	1 369	2 046	2 115
Vinterfora sauer	10	14	13	12	13
Kg kjøtt per vf saue	31	28	27	27	27
Ull, kg omsett	66	55	76	60	73
Egg, kg omsett					
Arbeidsforbruk, timar					
Brukar	1 718	1 795	1 765	1 865	1 877
Ektefelle	336	382	375	326	310
Barn under 17 ar	23	6	2	9	
Sum familie	2 077	2 183	2 142	2 200	2 187
Leigd arbeid, betalt	357	292	361	372	376
Leigd arbeid, ubetalt	¹⁾ 76	200	247	121	118
Timar jordbruket	2 510	2 675	2 750	2 692	2 680
Timar skogbruket	78	74	70	66	58
Timar nyanlegg	35	54	50	19	27
Oppnådde priser					
Bygg, kr per kg	1,68	1,69	1,76	1,77	1,58
Havre, kr per kg	1,69	1,59	1,70	1,63	1,50
Poteter, kr per kg	2,39	3,53	3,49	2,78	2,98
Kumjølke, kr per l	3,23	3,36	3,68	3,44	3,50
Kukjøtt, kr per kg	²⁾ 23,49	25,13	25,53	26,58	28,28
Anna storfekjøtt, kr per kg	²⁾ 28,34	30,31	30,57	32,01	33,64
Smagris, kr per stk.	582				
Svinekjøtt, slaktegris, kr per kg	18,39	20,49	22,08	21,92	20,95
Sau- og lammekjøtt, kr per kg	²⁾ 34,42	31,97	31,03	30,78	30,19
Ull, kr per kg	36,06	37,97	36,91	31,31	29,93

1) Timar ubetalt leigd arbeid er berekna for ara 1999 til 2001

Tabell 2b Fylkestal, Vest Agder
Produksjonsinntekter og -kostnader per bruk

	2 000	2 001	2 002	2 003	2 004
Korn	5 852	9 017	9 057	6 115	10 657
Poteter	2 459	5 483	5 152	4 816	2 586
Grønsaker	3 920	5 080	3 915	4 091	
Andre planteprodukt	8 009	10 687	10 375	10 493	14 756
Planteprodukt	20 240	30 267	28 499	25 515	27 999
Storfe, mjølk	181 587	193 673	214 373	217 540	241 154
Storfe, livdyr	13 228	11 244	8 263	16 079	11 972
Kuslakt	30 349	28 513	36 268	28 788	41 392
Anna storfeslakt	56 070	62 635	69 418	84 769	78 875
Smagris	619	-629	-155	1 253	-1 363
Slaktegris	39 183	38 625	28 992	42 666	40 421
Purker og ranar	797	1 474	98	-1 048	14
Sau, livdyr og slakt	14 391	14 489	11 035	10 322	11 116
Ull	1 953	2 206	2 714	1 867	2 194
Andre innt. husdyrhaldet	766		1 784	699	22
Husdyrprodukt	338 943	352 230	372 790	402 936	425 797
Areal- og kulturlandskaptill., grovfor	61 530	65 386	73 023	71 114	79 206
Areal- og kulturl.till., korn	2 947	3 571	3 958	5 724	6 287
Produksjonstillegg, husdyr	56 622	62 182	67 213	65 492	71 558
Botnfradrag ¹⁾			-6 000	-6 172	-6 000
Drifts-, grunn- og distriktstilskot	87 566	84 987	89 227	84 455	82 598
Refusjon av avlørsarutgifter	40 919	39 559	43 954	41 057	40 540
Andre tilskot og trygder	5 605	6 385	6 878	5 298	8 910
Leigeinntekter traktor og reiskap	7 615	6 222	6 594	8 385	9 675
Traktor i skogen	3 956	3 113	3 553	3 519	4 258
Anna	20	6 201	17 929	655	750
Produksjonsinntekter i alt	625 963	660 103	707 618	707 977	751 577
Kraftfor	101 785	107 190	106 492	119 410	123 796
Andre forkostnader	15 820	10 697	17 902	14 692	13 318
Savarer	3 899	5 513	4 148	4 423	4 644
Handelsgjødsel og kalk	21 501	24 459	28 555	28 774	34 012
Konserveringsmidlar	4 974	4 794	5 830	6 604	5 213
Kjøp av dyr	43 438	29 446	28 302	41 906	31 320
Forbr.art. og diverse	24 118	28 350	30 414	31 080	34 148
Variable kostnader	215 535	210 449	221 643	246 888	246 451
Leigd arbeid	48 549	46 831	46 188	50 364	49 683
Drivstoff	9 483	12 595	10 532	11 451	14 800
Vedl. jord, vegar, grøtter, vassanl.	3 107	4 823	7 313	4 418	3 459
Vedlikehald driftsbygningar	16 864	14 371	17 944	19 872	24 666
Vedl. hald traktor og maskiner	27 696	28 025	30 982	40 630	37 045
Avskrivningar	73 258	75 278	82 142	80 566	88 769
Maskinleige	9 830	13 579	14 706	16 434	25 812
Andre kostnader	48 956	52 826	55 518	65 471	71 597
Faste kostnader	237 743	248 328	265 325	289 207	315 831
Kostnader i alt	453 278	458 777	486 968	536 095	562 282

1) Botnfradraget er fra og med 2002 ført på eiga linje. Tidlegare er botnfradraget trekt i fra på dei andre tilskota.

**Tabell 2c Fylkestal, Vest Agder
Resultat og balanse**

	2 000	2 001	2 002	2 003	2 004
Driftsoverskot	172 685	201 326	220 650	171 882	189 297
- Renter av aktiva i jordbruket ¹⁾	84 296	89 748	97 083	71 056	61 351
Familiens arb. forteneste	88 389	111 578	123 567	100 826	127 946
Fam. arb. forteneste per arsverk	75 744	86 387	95 430	80 148	102 412
Lønsevne i alt	136 938	158 410	169 756	151 190	177 629
Lønsevne per time	54,55	59,22	61,73	56,16	66,27
Vederl. til arb. og egenkap. per arsv.	139 287	142 393	149 838	129 259	147 600
Rekneskapssamandrag					
Driftsoverskot, jordbruk	172 685	201 326	220 650	171 882	189 297
Driftsoverskot, skogbruk	1 698	6 131	-348	4 895	11 907
Driftsoverskot, tilleggsnæring	6 467	8 378	8 191	12 435	48 789
Driftsoverskot, anna næring	32 925	21 629	22 246	38 493	674
Løsinntekt	172 048	201 500	222 186	192 802	209 827
Pensjonar	19 229	37 255	41 960	40 179	32 940
Sjukepengar	20 663	5 962	4 527	8 786	5 808
Aksjeutbyte/ erstatn.	6 606	4 247	4 444	3 737	679
Arbeid nyanlegg	4 354	7 087	6 876	2 649	3 876
Renteinntekter	14 797	13 580	11 942	8 714	3 407
- Renteutgifter	56 228	73 522	75 198	58 230	42 225
- Kar	1 395	1 833	1 640	2 254	2 920
Nettoinntekt	393 849	431 740	465 836	424 087	462 059
Privatforbruk eks. skatt	280 544	295 211	311 052	348 859	360 623
Skatt	115 371	103 491	122 158	108 325	115 219
Balanseoversikt (UB)					
Kontantar og bankinnskot	183 993	212 259	216 102	232 643	292 924
Andre krav	75 462	72 676	94 617	85 694	137 256
Omløpsmidlar jordbruket	114 352	127 509	122 268	121 774	111 173
Omløpsmidlar skogbruket	1 500	1 138	1 100	1 033	2 451
Omløpsmidlar tilleggsnæring	760	1 334	1 207	1 897	2 541
Omløpsmidlar anna næring	22 500	17 992	12 732	12 030	37 438
Omløpsmidlar i alt	398 567	432 908	448 026	455 071	583 783
Anleggsmidlar jordbruk	1 087 629	1 201 109	1 263 736	1 288 961	1 474 828
Anleggsmidlar skogbruk	135 322	151 257	156 934	141 454	144 861
Anleggsmidlar tilleggsnæring	70 650	15 425	26 728	42 854	145 811
Anleggsmidlar anna næring	84 921	111 861	96 473	135 050	21 654
Hovudbygning	319 460	351 682	373 454	379 950	444 868
Privat	122 063	123 579	114 504	131 653	113 311
Anleggsmidlar i alt	1 820 045	1 954 913	2 031 829	2 119 922	2 345 333
Eigedelar i jordbruket	1 201 981	1 328 618	1 386 004	1 410 735	1 586 001
Eigedelar i alt	2 218 612	2 387 821	2 479 855	2 574 993	2 929 116
Kortsiktig gjeld	165 790	214 525	178 557	173 136	285 120
Langsiktig gjeld	771 650	924 550	1 034 903	1 043 923	1 153 911
Eigenkapital	1 281 172	1 248 746	1 266 395	1 357 934	1 490 085

1) Rentekravet på kapital bunden i jordbruket er på 7% fra år 2000-2002, 5% i 2003 og 4% i 2004

Tabell 3a Fylkestat, Aust Agder
Produksjonstekniske data og oppnådde priser

	2 000	2 001	2 002	2 003	2 004
Tal bruk i gruppa	29	30	31	32	31
Alder på brukar	48	44	45	45	46
Arealfordeling og avling per dekar					
Korn i alt, daa	17,2	16,9	17,1	30,9	27,3
Korn i alt, FEm per daa	336	403	244	262	288
Grønforvekster, daa	3,4	3,6	5,8		
Grønforvekster, FEm per daa	315	242	351		
Grovfôr i alt, daa	133,4	163,5	173,7	160,5	161,7
Grovfôr i alt, FEm per daa	345	318	325	319	325
Jordbruksareal i alt, daa	168,8	199,1	210,7	222,0	234,1
Jordbruksareal i alt, FEm per daa	349	334	313	300	325
Leigd areal, daa	79,4	90,4	100,4	121,4	136,1
Husdyrproduksjon					
Arskyr	8,9	9,4	9,7	8,9	8,2
Omsett mjølk, liter	43 988	51 282	52 929	49 540	46 758
Mjølkekvote	46 752	51 124	54 702	50 980	49 762
Mjølkk, per arsku, kg	5 618	6 186	6 201	6 272	6 381
Kukjøtt, kg omsett	847	1 050	807	932	991
Anna storfekjøtt, kg omsett	1 257	1 232	1 262	1 375	1 414
Slaktegris, kg omsett	1 984	4 825	3 165	4 608	8 647
Vinterfora sauer	8	11	11	12	10
Kg kjøtt per vf saue	27	26	29	26	27
Ull, kg omsett	45	47	53	66	47
Egg, kg omsett	1 990	4 522	3 016	3 101	7 897
Arbeidsforbruk, timar					
Brukar	1 726	1 908	1 812	1 918	1 989
Ektefelle	366	480	578	525	517
Barn under 17 ar	7	26	14	3	
Sum familie	2 099	2 414	2 404	2 445	2 505
Leigd arbeid, betalt	641	674	527	761	1 170
Leigd arbeid, ubetalt	1 ¹⁾ 181	120	116	218	205
Timar jordbruket	2 921	3 208	3 047	3 424	3 880
Timar skogbruket	83	88	92	48	57
Timar nyanlegg	67	3	42	75	70
Oppnådde priser					
Bygg, kr per kg	1,70	1,65	1,69	1,61	1,58
Poteter, kr per kg	2,54	3,20	3,25	3,88	3,18
Kumjølkk, kr per l	3,20	3,35	3,70	3,45	3,51
Kukjøtt, kr per kg	2 ²⁾ 23,46	25,57	25,67	26,25	28,65
Anna storfekjøtt, kr per kg	2 ²⁾ 28,24	32,58	30,87	33,10	33,84
Smagris, kr per stk	665		774	751	642
Svinekjøtt, slaktegris, kr per kg	17,94	18,80	21,64	21,84	20,53
Sau- og lammekjøtt, kr per kg	2 ²⁾ 31,42	31,29	28,51	29,50	28,52
Ull, kr per kg	29,75	26,90	30,19	31,34	25,25
Egg, kr per kg	10,74	10,24	11,38	10,85	11,07

1) Timar ubetalt leigd arbeid er berekna for ara 1999 til 2001

Tabell 3b Fylkestal, Aust Agder
Produksjonsinntekter og -kostnader per bruk

	2 000	2 001	2 002	2 003	2 004
Korn og frø	15 268	9 798	14 491	19 709	22 767
Poteter	17 731	39 867	30 815	71 690	119 559
Grønsaker	29 304	38 801	17 083	79 084	151 355
Andre planteprodukt	7 809	15 687	16 967	25 277	33 154
Planteprodukt	70 112	104 153	79 356	195 761	326 835
Storfe, mjølk	140 901	171 566	195 789	170 764	163 919
Storfe, livdyr og slakt	70 235	74 732	82 089	80 676	99 926
Smågris	5 116	1 907	13 118	13 765	2 091
Slaktegris	41 795	84 487	61 615	121 673	169 924
Purker og ranar	3 074	213	179	5 459	4 284
Sau, livdyr og slakt	7 792	9 283	9 432	9 134	8 546
Ull	1 299	1 847	1 816	1 419	1 404
Fjørfe, egg	21 368	46 306	34 328	33 652	87 457
Fjørfe, livdyr og slakt	5 903	-9 827	1 597	2 380	8 703
Andre innt. husdyrholdet	731	1 359		2 648	
Husdyrprodukt	298 214	381 873	399 963	441 568	546 254
Areal- og kulturlandskaptill., grovfor	46 874	53 320	60 287	57 349	53 313
Areal- og kulturl.till., korn	6 160	5 619	8 731	16 388	16 863
Produksjonstillegg, husdyr	47 953	50 635	55 037	57 791	61 001
Botnfradrag ¹⁾			-6 000	-6 000	-6 000
Drifts-, grunn- og distriktstilskot	66 868	64 986	70 325	62 281	57 807
Refusjon av avløysarutgifter	46 719	35 983	44 297	35 341	34 294
Andre tilskot og trygder	9 924	9 798	12 066	14 549	19 983
Leigeinntekter traktor og reiskap	8 249	7 256	10 573	14 381	24 847
Traktor i skogen / anna inntekt	3 100	2 627	3 684	6 943	3 360
Sal av mjølkekvote	22 407			1 133	3 540
Produksjonsinntekter i alt	626 580	716 250	738 319	897 484	1 142 097
Kraftfor	99 840	136 618	124 427	155 952	198 003
Andre forkostnader	11 285	7 956	6 297	11 601	14 321
Savarer	9 272	10 572	10 926	23 098	50 916
Handelsgjødsel og kalk	18 300	21 430	24 377	28 519	37 484
Konserveringsmidlar	2 640	2 420	2 823	2 771	2 453
Kjøp av dyr	36 817	45 480	43 647	64 191	87 344
Forbr.art. og diverse	29 727	33 871	39 261	54 977	62 316
Variable kostnader	207 881	258 347	251 758	341 109	452 837
Leigd arbeid	68 606	71 513	62 131	93 522	128 855
Drivstoff	9 068	10 429	11 106	12 133	15 780
Vedl. jord, vegar, grøfter, vassanl.	4 984	3 981	3 207	3 609	3 932
Vedlikehald driftsbygningar	13 541	14 785	17 189	20 965	19 356
Vedlikehald traktor og maskiner	26 892	31 713	31 445	34 814	39 203
Avskrivningar	72 879	74 735	74 005	82 724	88 176
Maskinleige	14 324	13 785	14 944	29 230	44 408
Andre kostnader	60 555	65 709	69 481	86 371	99 414
Faste kostnader	270 849	286 650	283 508	363 368	439 124
Kostnader i alt	478 730	544 997	535 266	704 477	891 961

1) Botnfradraget er fra og med 2002 ført på eiga linje. Tidlegare ar er botnfradraget trekt i fra på dei andre tilskota.

Tabell 3c Fylkestal, Aust Agder
Resultat og balanse

	2 000	2 001	2 002	2 003	2 004
Driftsoverskot	147 850	171 253	203 051	193 007	250 134
- Renter av aktiva i jordbruket ¹⁾	66 543	81 494	83 228	68 144	60 498
Familiens arb. fortjeneste	81 307	89 759	119 823	124 863	189 636
Fam. arb. fortjeneste per arsverk	65 794	65 353	87 728	86 509	129 106
Lønsevne i alt	149 913	161 272	181 954	218 385	318 492
Lønsevne per time	51,32	50,28	59,70	63,78	82,08
Vederl. til arb. og egenkap. per arsv.	119 022	120 679	138 882	135 842	168 252
Rekneskapssamandrag					
Driftsoverskot, jordbruk	147 850	171 253	203 051	193 007	250 134
Driftsoverskot, skogbruk	6 453	22 816	22 549	6 423	3 387
Driftsoverskot, tilleggsnæring	15 854	20 328	24 130	28 442	35 718
Driftsoverskot, anna næring	23 786	13 782	10 564	18 319	17 612
Løsinntekt	168 672	179 937	170 892	208 035	186 951
Pensjonar	33 019	22 203	28 137	11 928	14 373
Sjukepengar	10 216	2 729	4 651	9 840	6 975
Aksjeutbyte / erstatning	7 485	6 327	6 370	25 430	34 310
Arbeid nyanlegg	8 342	328	5 774	10 325	10 059
Renteinntekter	12 253	16 923	17 582	5 895	2 917
- Renteutgifter	56 281	62 719	67 966	60 226	45 172
- Kar	3 536	4 936	4 348	4 002	4 046
Nettoinntekt	374 113	388 971	421 386	453 416	513 218
Privatforbruk eks. skatt	262 443	283 926	294 417	322 331	365 928
Skatt	111 653	107 237	102 932	141 803	143 031
Balanseoversikt (UB)					
Kontantar og bankinnskott	205 823	281 614	298 414	202 297	244 539
Andre krav	149 355	79 430	96 284	123 790	421 601
Omløpsmidlar jordbruket	92 424	97 668	88 371	136 333	141 288
Omløpsmidlar skogbruket	1 366	1 198	726	2 318	2 050
Omløpsmidlar tilleggsnæring					
Omløpsmidlar anna næring	40 171	59 842	60 074	62 899	68 898
Omløpsmidlar i alt	489 139	519 752	543 869	527 637	878 376
Anleggsmidlar jordbruk	866 102	1 056 267	1 103 201	1 253 112	1 434 254
Anleggsmidlar skogbruk	107 770	208 468	206 673	222 305	209 200
Anleggsmidlar tilleggsnæring	69 428	39 837	51 819	55 956	49 506
Anleggsmidlar anna næring	61 949	60 463	55 196	41 826	42 515
Hovudbygning	401 331	436 716	370 684	413 412	461 930
Privat	77 332	103 789	94 939	101 378	92 751
Anleggsmidlar i alt	1 583 912	1 905 540	1 882 512	2 087 989	2 290 156
Eigedelar i jordbruket	958 526	1 153 935	1 191 572	1 389 445	1 575 542
Eigedelar i alt	2 073 051	2 425 292	2 426 381	2 615 626	3 168 532
Kortsiktig gjeld	212 626	216 380	199 521	229 553	504 259
Langsiktig gjeld	683 282	860 959	939 400	989 775	1 070 351
Eigenkapital	1 177 143	1 347 953	1 287 460	1 396 298	1 593 922

1) Rentekravet på kapital bunden i jordbruket er på 7% fra ar 2000-2002, 5% i 2003 og 4% i 2004

Tabell 4a Omradetal, Jæren, alle bruk
Produksjonstekniske data og oppnådde priser

	2 000	2 001	2 002	2 003	2 004
Tal bruk i gruppa	42	45	44	43	42
Alder på brukar	42	41	43	43	43
Arealfordeling og avling per dekar					
Korn i alt, daa	8,0	8,4	10,9	11,7	7,5
Korn i alt, FEm per daa	420	481	594	532	504
Grønforvekster, daa	2,9	1,2	1,3		
Grønforvekster, FEm per daa	433	524	512		
Grovfor i alt, daa	195,1	202,0	206,7	208,4	233,0
Grovfor i alt, FEm per daa	529	518	519	547	510
Jordbruksareal i alt, daa	207,0	214,4	221,1	223,5	243,2
Jordbruksareal i alt, FEm per daa	207	517	527	547	511
Leigd areal, daa	23,3	30,4	29,7	28,8	43,5
Husdyrproduksjon					
Arskyr	20,3	20,2	20,8	21	21,6
Omsett mjølk, liter	110 830	115 507	120 006	123490	127 583
Mjølkekvote	112 849	115 152	119 938	124117	126 841
Mjølke, per arsku, kg	6 174	6 430	6 459	6651	6 718
Storfekjøt, kg omsett	4 299	4 364	4 713	4969	4 748
Tal grisekull	8	12	10	12	12
Slaktegris, kg omsett	4 780	5 673	4 841	5424	5 050
Vinterfora sauer	13	11	13	17	31
Kg kjøt per vf sau	26	28	29	29	23
Ull, kg omsett	67	61	64	110	210
Egg, kg omsett	2 162	1 195	1 685	2429	1 985
Arbeidsforbruk, timar					
Brukar	2 107	2 206	2 221	2164	2 198
Ektefelle	502	452	440	420	445
Barn under 17 ar	19	18	17	35	21
Sum familie	2 628	2 676	2 678	2 619	2 664
Leigd arbeid, betalt	683	646	654	636	638
Leigd arbeid, ubetalt	¹⁾ 258	243	246	311	354
Timar jordbruket	3 569	3 565	3 578	3 566	3 656
Timar skogbruket	7	5	3	10	5
Timar nyanlegg	90	53	24	34	58
Oppnådde priser					
Bygg, kr per kg	1,67	1,73	1,73	1,75	1,53
Poteter, kr per kg	1,78	2,43	1,49	1,52	1,48
Kumjølke, kr per l	3,24	3,29	3,70	3,58	3,51
Kukjøtt, kr per kg	²⁾ 23,83	25,72	25,18	27,08	28,17
Anna storfekjøtt, kr per kg	²⁾ 27,90	30,40	30,63	31,84	33,15
Smagris, kr per stk	676	767	763	794	705
Svinekjøtt, slaktegris, kr per kg	19,45	20,01	21,84	21,87	20,41
Sau- og lammekjøtt, kr per kg	²⁾ 32,37	31,53	30,73	30,15	28,73
Ull, kr per kg	34,89	35,10	35,26	37,52	29,72
Egg, kr per kg	10,81	10,72	11,07	11,31	10,62

1) Timar ubetalt leigd arbeid er berekna for ara 1999 til 2001

Tabell 4b Omradetal, Jæren, alle bruk
Produksjonsinntekter og -kostnader pr. bruk

	2 000	2 001	2 002	2 003	2 004
Korn	4 753	5 505	8 062	7 121	3 981
Poteter	7 156	9 323	13 323	10 708	8 723
Andre planteprodukt	8 154	11 803	14 332	11 604	11 861
Planteprodukt	20 063	26 631	35 717	29 433	24 565
Storfe, mjølk	359 624	380 015	444 552	442 557	448 350
Storfe, livdyr og slakt	135 737	145 957	158 926	169 884	156 836
Smagris	17 404	37 008	40 161	61 401	56 628
Slaktegris	98 217	111 757	105 304	118 091	111 121
Purker og ranar	5 706	15 223	10 331	19 809	49 995
Sau, livdyr og slakt	12 120	10 549	10 318	15 925	21 515
Ull	2 413	2 094	2 247	4 140	5 981
Fjørfe, egg	23 365	12 810	18 643	27 473	21 080
Fjørfe, livdyr og slakt	-3 981	2 596	1 648	-4 199	4 215
Andre innt. husdyrhaldet	194	3 557	3 416	1 120	1 663
Husdyrprodukt	650 799	721 566	795 546	856 201	877 384
Areal- og kulturlandskapstill., grovfør	42 326	36 269	40 974	40 349	43 559
Areal- og kulturlandskap tillegg, korn	1 877	3 186	2 851	3 128	2 405
Produksjonstillegg, husdyr	83 751	84 884	98 830	102 021	109 413
Botnfradrag ¹⁾			-6 000	-5 860	-6 167
Drifts-, grunn- og distriktstilskot	74 281	67 909	73 659	63 749	60 260
Refusjon av avlørsarutgifter	51 976	51 669	59 196	44 723	52 019
Andre tilskot og trygder	5 450	4 536	4 909	4 979	5 792
Leigeinntekter traktor og reiskap	2 161	3 019	2 552	2 314	2 706
Traktor i skogen	368	610	1 053	537	396
Sal av mjølkekvote	11 583				
Anna	2 615	1 930	962		1 200
Produksjonsinntekter i alt	947 250	1 002 209	1 110 249	1 141 574	1 173 532
Kraftfor	194 834	211 522	225 828	250 015	268 243
Andre forkostnader	13 414	9 544	7 767	8 956	16 415
Savarer	4 570	6 506	5 111	5 224	6 181
Handelsgjødsel og kalk	24 937	29 680	28 349	28 071	33 011
Konserveringsmidlar	8 339	9 826	10 063	10 340	11 950
Kjøp av dyr	26 410	38 177	31 535	58 474	64 295
Forbruksartiklar og diverse	46 578	52 945	55 276	62 442	67 508
Variable kostnader	319 082	358 200	363 929	423 520	467 601
Leigd arbeid	80 703	79 664	86 300	87 880	82 981
Drivstoff	7 817	11 145	9 830	9 738	10 332
Vedl. jord, vegar, grøfter, vassanl.	6 608	7 715	9 038	5 117	7 842
Vedlikehald driftsbygningar	27 185	31 636	35 757	39 452	42 934
Vedlikehald traktor og maskiner	33 007	32 565	39 004	39 266	42 689
Avskrivingar	90 951	87 653	88 766	92 008	93 252
Maskinleige	17 980	21 135	22 883	31 029	31 304
Andre kostnader	63 755	72 317	74 521	90 675	93 310
Faste kostnader	328 006	343 830	366 099	395 165	404 644
Kostnader i alt	647 088	702 030	730 028	818 685	872 245

1) Botnfradraget er fra og med 2002 ført på eiga linje. Tidlegare ar er botnfradraget trekt i fra på dei andre tilskota.

Tabell 4c Omradetal, Jæren, alle bruk
Resultat og balanse

	2 000	2 001	2 002	2 003	2 004
Driftsoverskot	300 162	300 179	380 221	322 889	301 284
- Renter av aktiva i jordbruket ¹⁾	115 137	119 069	124 671	94 779	82 579
Familiens arb. fortjeneste	185 025	181 110	255 550	228 110	218 705
Fam. arb. fortjeneste per arsverk	118 285	114 473	161 248	143 639	133 701
Lønsevne i alt	265 728	260 774	341 850	315 990	301 686
Lønsevne per time	74,45	73,15	95,54	88,60	82,53
Vederl. til arb. og egenkap. per arsv.	171 038	167 481	211 479	185 148	174 251
Rekneskapsamandrag					
Driftsoverskot, jordbruk	300 162	300 179	380 221	322 889	301 284
Driftsoverskot, skogbruk	309	77	102	707	-24
Driftsoverskot, tilleggsnæring	8 131	11 284	5 381	8 052	5 588
Driftsoverskot, anna næring	5 841	3 416	1 271	5 941	19 933
Løsinntekt	138 644	144 533	170 506	211 585	212 536
Pensjonar	782	766	6 170	3 848	2 817
Sjukepengar	16 293	11 075	16 336	11 460	11 104
Aksjeutbyte/arleg erstatn. o.l.	8 795	-1 651	11 282	3 441	10 526
Arbeid nyanlegg	11 215	7 012	3 255	4 796	8 423
Renteinntekter	11 546	13 015	15 106	7 555	6 800
- Renteutgifter	73 360	83 474	86 808	76 308	54 126
- Kar	7 667	9 114	8 312	9 312	8 632
Nettoinntekt	420 691	397 118	514 510	494 655	516 229
Privatforbruk eks. skatt	319 485	312 141	363 291	367 231	375 120
Skatt	121 765	115 071	112 873	167 125	177 739
Balanseoversikt (UB)					
Kontantar og bankinnskot	246 884	247 292	273 942	262 361	300 201
Andre krav	81 881	104 352	128 652	118 011	153 612
Omløpsmidlar jordbruket	144 188	160 298	170 510	184 108	178 564
Omløpsmidlar skogbruket	890	658	727	465	
Omløpsmidlar tilleggsnæring	607				689
Omløpsmidlar anna næring	91 960	105 101	133 661	91 334	85 049
Omløpsmidlar i alt	566 410	617 701	707 492	656 278	718 114
Anleggsmidlar jordbruk	1 508 513	1 552 169	1 614 066	1 748 792	2 020 830
Anleggsmidlar skogbruk	1 076	617	1 611	1 562	1 357
Anleggsmidlar tilleggsnæring	14 504	15 250	7 545	10 028	25 979
Anleggsmidlar anna næring	1 470	20 767	20 268	20 076	33 385
Hovudbygning	543 495	575 619	611 228	592 000	598 681
Privat	72 760	78 889	80 286	101 864	121 700
Anleggsmidlar i alt	2 141 818	2 243 311	2 335 004	2 474 322	2 801 932
Eigedelar i jordbruket	1 652 701	1 712 467	1 784 576	1 932 900	2 199 394
Eigedelar i alt	2 708 228	2 861 012	3 042 496	3 130 600	3 520 046
Kortsiktig gjeld	290 673	268 324	285 614	318 218	444 757
Langsiktig gjeld	978 725	1 092 502	1 092 875	1 176 228	1 327 591
Eigenkapital	1 438 830	1 500 186	1 664 007	1 636 154	1 747 698

1) Rentekravet på kapital bunden i jordbruket er på 7% fra år 2000-2002, 5% i 2003 og 4% i 2004

Tabell 5a Omradetal, Jæren, storleiksgruppe 3 (100-200 dekar)
Produksjonstekniske data og oppnådde prisar

	2 000	2 001	2 002	2 003	2 004
Tal bruk i gruppa	15	15	16	16	14
Alder på brukar	43	44	45	45	45
Arealfordeling og avling pr. dekar					
Korn i alt, daa	8,9	13,3	13,2	18,3	11,8
Korn i alt, FEm pr. daa	418	503	538	572	521
Grønforvekster, daa	5,5	1,2	1,3		
Grønforvekster, FEm per daa	547	652	630		
Grovfor i alt, daa	140,7	136,0	137,8	131,9	139,9
Grovfor i alt, FEm per daa	570	554	545	600	594
Jordbruksareal i alt, daa	151,3	150,5	153,0	151,6	154,1
Jordbruksareal i alt, FEm per daa	559	552	546	596	586
Leigd areal, daa	17,3	17,1	22,8	18,4	22,1
Husdyrproduksjon					
Arskyr	16,5	14,6	15,5	14,6	14,2
Omsett mjølk, liter	87 719	81 046	83 483	82 753	84 563
Mjølkekvote	90 366	81 735	81 630	80 523	82 296
Mjøl, per arsku, kg	5 971	6 249	6 044	6 500	6 749
Storfekjø, kg omsett	3 367	2 871	3 234	3 662	3 610
Tal grisekull	7	15	13	20	15
Slaktegris, kg omsett	4 889	7 464	6 152	7 305	4 690
Vinterfora sauer	10	7	9	12	14
Kg kjøt per vf sau	29	31	28	22	22
Ull, kg omsett	59	44	44	59	63
Egg, kg omsett	1 101	1 214	1 273	1 122	1 256
Arbeidsforbruk, timar					
Brukar	1 903	1 957	1 993	1 909	1 940
Ektefelle	744	504	474	302	340
Barn under 17 ar	25	15	15	30	11
Sum familie	2 672	2 476	2 482	2 242	2 292
Leigd arbeid, betalt	481	408	469	508	458
Leigd arbeid, ubetalt	¹⁾ 259	221	253	243	335
Timar jordbruket	3 412	3 105	3 204	2 993	3 085
Timar skogbruket	4	8	1	6	15
Timar nyanlegg	62	44	1		
Oppnådde prisar					
Bygg, kr per kg	1,67	1,63	1,72	1,73	1,52
Poteter, kr per kg	2,02	1,08	1,38	1,68	1,72
Kumjøl, kr per l	3,21	3,27	3,57	3,47	3,42
Kukjø, kr per kg	²⁾ 23,88	25,56	25,72	26,88	27,46
Anna storfekjø, kr per kg	²⁾ 28,51	30,44	29,86	31,71	33,23
Smagris, kr per stk	716	767	749	776	649
Svinekjø, slaktegris, kr per kg	18,65	20,09	21,50	21,93	21,70
Sau- og lammekjø, kr per kg	²⁾ 31,96	31,15	30,27	27,84	26,79
Ull, kr per kg	35,97	37,89	36,69	39,80	36,27
Egg, kr per kg	10,37	10,25	10,66	10,68	10,10

1) Timar ubetalt leigd arbeid er berekna for ara 1999 til 2001

Tabell 5 b Omradetal, Jæren, storleiksgruppe 3 (100-200 dekar)
Produksjonsinntekter og -kostnader per bruk

	2 000	2 001	2 002	2 003	2 004
Korn	5 716	8 767	7 545	12 944	5 697
Poteter	2 701	397	294	1 251	2 439
Andre planteprodukt	1 618	7 344	9 672	3 328	4 796
Planteprodukt	10 035	16 508	17 511	17 522	12 932
Storfe, mjølk	281 393	264 983	298 117	287 051	288 795
Storfe, livdyr og slakt	115 047	105 835	114 463	126 602	120 464
Smagris	9 314	52 065	53 403	96 265	54 428
Slaktegris	99 826	148 834	130 117	161 166	88 593
Purker og ranar	4 613	21 278	15 342	17 078	9 957
Sau, livdyr og slakt	10 294	7 318	6 728	8 234	7 683
Ull	2 111	1 670	1 619	2 366	2 283
Fjørfe, egg	11 417	12 447	13 577	11 977	12 687
Fjørfe, livdyr og slakt	408	-683	897	128	2 053
Andre innt. husdyrhaldet	446			1 311	
Husdyrprodukt	534 869	613 747	634 263	712 177	586 943
Areal- og kulturlandskaptill., grovfor	33 667	25 315	28 738	26 711	28 190
Areal- og kulturlandskapt tillegg, korn	1 804	3 661	3 893	4 375	3 829
Produksjonstillegg, husdyr	75 889	73 977	83 730	86 968	86 596
Botnfradrag ¹⁾			-6 000	-5 250	-6 000
Drifts-, grunn- og distriktstilskot ²⁾	69 648	57 437	63 605	54 321	53 207
Refusjon av avlørsarutgifter	46 432	50 034	56 308	40 751	44 258
Andre tilskot og trygder	3 178	2 852	3 590	2 746	6 890
Leigeinntekter traktor og reiskap	709	3 095	4 861	722	1 291
Traktor i skogen	87	635	70	135	171
Anna	1 099				1 201
Produksjonsinntekter i alt	777 417	847 261	890 569	941 178	819 508
Kraftfor	166 595	200 002	192 288	216 814	190 380
Andre forkostnader	13 668	7 468	7 521	7 743	11 438
Savarer	3 732	4 926	3 854	3 450	3 874
Handelsgjødsel og kalk	18 199	21 919	18 437	20 796	22 399
Konserveringsmidlar	6 822	7 344	7 175	8 101	8 727
Kjøp av dyr	29 180	32 012	29 730	38 201	11 648
Forbruksartiklar og diverse	35 278	42 902	39 517	48 670	48 223
Variable kostnader	273 474	316 573	298 522	343 775	296 689
Leigd arbeid	60 492	59 546	61 783	74 648	63 170
Drivstoff	7 496	9 856	8 754	6 605	8 022
Vedl. jord, vegar, grøfter, vassanl.	6 999	5 994	7 396	1 589	4 269
Vedlikehald driftsbygningar	21 006	22 354	22 128	31 512	26 623
Vedlikehald traktor og maskiner	23 508	18 475	25 271	25 590	34 152
Avskrivningar	83 030	74 715	73 076	77 587	73 458
Maskinleige	11 387	14 718	14 064	28 882	25 357
Andre kostnader	54 824	58 858	61 890	75 412	72 054
Faste kostnader	268 742	264 516	274 362	321 824	307 105
Kostnader i alt	542 216	581 089	572 884	665 599	603 794

1) Botnfradraget er fra og med 2002 ført på eiga linje. Tidlegare ar er botnfradraget trekt i fra på dei andre tilskota.

2) Driftstilskot, grunntilskot og distriktstilskot er inkludert i prisane til og med ar 1999.

Fra og med ar 2000 vil desse tilskota bli ført på eigen linje.

Tabell 5c Omradetal, Jæren, storleiksgruppe 3 (100-200 dekar)
Resultat og balanse

	2 000	2 001	2 002	2 003	2 004
Driftsoverskot	235 201	266 172	317 686	275 578	215 714
- Renter av aktiva i jordbruket ¹⁾	99 922	97 569	220 659	81 056	61 145
Familiens arb. fortjeneste	135 279	168 603	97 027	194 522	154 569
Fam. arb. fortjeneste per arsverk	85 155	115 340	65 453	144 424	108 557
Lønsevne i alt	195 772	228 153	282 441	269 170	217 740
Lønsevne per time	57,38	73,49	88,17	89,93	70,61
Vederl. til arb. og eigenkap. per arsv.	136 162	168 613	195 978	192 394	150 986
Rekneskapsamandrag					
Driftsoverskot, jordbruk	235 201	266 172	317 686	275 578	215 714
Driftsoverskot, skogbruk	84	65	238	236	-550
Driftsoverskot, tilleggsnæring	825	3 128	1 180	2 981	1 471
Driftsoverskot, anna næring	715	3 554	711	2 158	7 714
Løsinntekt	178 524	168 924	207 760	272 039	293 054
Pensjonar	2 189	2 298	16 969	10 341	3 430
Sjukepengar	16 580	14 472	9 968	9 378	14 625
Aksjeutbyte	2 255	8 944	-1 244	5 074	9 828
Arbeid nyanlegg	7 700	5 812	172		
Renteinntekter	13 286	18 043	24 052	10 722	15 994
- Renteutgifter	65 197	65 669	62 377	56 548	39 649
- Kar	8 454	8 967	9 238	12 160	10 335
Nettoinntekt	383 707	416 776	505 877	519 799	511 296
Privatforbruk eks. skatt	309 224	284 875	317 676	338 391	366 412
Skatt	114 294	96 541	125 410	195 293	208 727
Balanseoversikt (UB)					
Kontantar og bankinnskot	266 510	283 386	366 586	418 986	471 963
Andre krav	62 579	165 982	174 466	141 452	152 004
Omløpsmidlar jordbruket	117 572	147 485	148 932	160 690	125 257
Omløpsmidlar skogbruket					
Omløpsmidlar tilleggsnæring					
Omløpsmidlar anna næring	61 750	91 752	88 430	138 495	113 408
Omløpsmidlar i alt	508 411	688 605	778 414	859 624	862 631
Anleggsmidlar jordbruk	1 311 570	1 248 238	1 222 779	1 472 170	1 419 823
Anleggsmidlar skogbruk	583	67	125	125	143
Anleggsmidlar tilleggsnæring	73	2 680	2 513	2 444	
Anleggsmidlar anna næring					
Hovudbygning	537 934	523 047	501 140	505 200	496 011
Privat	52 694	61 384	58 251	148 133	202 934
Anleggsmidlar i alt	1 902 854	1 835 416	1 784 808	2 128 071	2 118 911
Eigedelar i jordbruket	1 429 142	1 395 723	1 371 711	1 632 859	1 545 080
Eigedelar i alt	2 411 265	2 524 021	2 563 222	2 987 695	2 981 542
Kortsiktig gjeld	223 910	220 690	201 991	221 941	278 887
Langsiktig gjeld	960 467	875 649	815 171	1 100 522	1 035 656
Eigenkapital	1 226 888	1 427 682	1 546 060	1 665 232	1 666 999

1) Rentekravet på kapital bunden i jordbruket er på 7% fra ar 2000-2002, 5% i 2003 og 4% i 2004

Tabell 6a Omradetal, Jæren, storleiksgruppe 4 (200-300 dekar)
Produksjonstekniske data og oppnådde prisar

	2 000	2 001	2 002	2 003	2 004
Tal bruk i gruppa	17	20	19	17	15
Alder på brukar	40	40	41	42	40
Arealfordeling og avling per dekar					
Korn i alt, daa	5,0	7,6	13,8	5,0	9,0
Korn i alt, FEm per daa	396	452	640	437	508
Grønforvekster, daa	1,2	0,7	2,0		
Grønforvekster, FEm per daa	241	323	450		
Grovfor i alt, daa	241,7	238,9	238,5	245,2	244,7
Grovfor i alt, FEm per daa	523	519	541	555	558
Jordbruksareal i alt, daa	249,4	248,1	255,4	254,9	256,3
Jordbruksareal i alt, FEm per daa	519	520	549	555	557
Leigd areal, daa	33,4	46,6	37,9	33,5	26,7
Husdyrproduksjon					
Arskyr	24,2	24,1	24,4	25,5	27,9
Omsett mjølk, liter	137 185	142 378	150 102	155 008	169 145
Mjølkekvote	138 217	141 234	149 113	155 900	167 371
Mjølkk, per arsku, kg	6 404	6 585	6 818	6 825	6 834
Storfekjøt, kg omsett	4 917	5 191	5 916	5 690	5 834
Tal grisekull	11	13	9	9	15
Slaktegris, kg omsett	6 999	7 052	5 867	4 229	8 090
Vinterfora sauer	14	11	11	14	6
Kg kjøt per vf sau	32	33	33	33	25
Ull, kg omsett	74	61	57	102	36
Egg, kg omsett	4 277	1 720	2 763	4 997	4 264
Arbeidsforbruk, timar					
Brukar	2 346	2 625	2 610	2 496	2 633
Ektefelle	325	397	438	510	462
Barn under 17 ar		3	17	13	32
Sum familie	2 672	3 025	3 065	3 019	3 127
Leigd arbeid, betalt	744	605	596	605	666
Leigd arbeid, ubetalt	¹⁾ 289	273	232	264	297
Timar jordbruket	3 705	3 903	3 893	3 888	4 090
Timar skogbruket	13	4	6	13	
Timar nyanlegg	132	52	3	78	86
Oppnådde prisar					
Bygg, kr per kg	1,65	1,89	1,73	1,89	1,54
Poteter, kr per kg	2,01	2,29	1,60	1,16	1,44
Kumjølkk, kr per l	3,22	3,30	3,72	3,62	3,52
Kukjøtt, kr per kg	²⁾ 24,01	25,66	24,93	26,85	28,11
Anna storfekjøtt, kr per kg	²⁾ 27,61	30,37	30,97	31,67	33,24
Smagris, kr per stk	696	772	781	848	763
Svinekjøtt, slaktegris, kr per kg	19,98	19,95	22,15	21,78	19,56
Sau- og lammekjøtt, kr per kg	²⁾ 31,93	31,60	31,14	30,35	26,62
Ull, kr per kg	34,86	35,56	35,84	37,72	33,44
Egg, kr per kg	10,66	10,49	10,88	11,22	10,41

¹⁾ Timar ubetalt leigd arbeid er berekna for ara 1999 til 2001

Tabell 6b Omradetal, Jæren, storleiksgruppe 4 (200-300 dekar)
Produksjonsinntekter og -kostnader per bruk

	2 000	2 001	2 002	2 003	2 004
Korn	2 431	4 945	12 316	2 379	5 830
Poteter	3 500	2 557	12 457	11 806	9 378
Andre planteprodukt	17 718	18 130	19 733	18 326	7 256
Planteprodukt	23 649	25 632	44 506	32 511	22 464
Storfe, mjølk	442 383	470 437	557 646	560 467	595 194
Storfe, livdyr og slakt	158 874	172 109	195 263	188 189	189 347
Smagris	16 474	30 056	31 671	46 535	87 661
Slaktegris	144 110	137 643	131 419	82 642	190 235
Purker og ranar	7 705	15 966	8 920	30 644	128 965
Sau, livdyr og slakt	15 020	12 292	10 606	14 458	4 105
Ull	2 740	2 154	2 052	3 839	1 219
Fjørfe, egg	45 595	18 046	30 052	56 091	44 400
Fjørfe, livdyr og slakt	-10 248	6 239	2 988	-10 688	5 067
Andre innt. husdyrhaldet	25	-150	-158	1 109	
Husdyrprodukt	822 678	864 792	970 459	973 284	1 246 193
Areal- og kulturlandskaptill., grovfor	51 432	43 827	49 770	51 233	50 672
Areal- og kulturlandskapt tillegg, korn	1 896	3 464	2 447	3 671	3 013
Produksjonstillegg, husdyr	95 176	98 088	110 744	114 550	122 864
Botnfradrag ¹⁾			-6 000	-6 000	-6 000
Drifts-, grunn- og distriktstilskot	82 564	75 546	83 068	68 744	61 706
Refusjon av avløysarutgifter	60 961	51 010	64 391	49 217	64 561
Andre tilskot og trygder	6 701	5 055	3 870	5 743	1 497
Leigeinntekter traktor og reiskap	3 935	3 540	1 774	3 276	1 768
Traktor i skogen	257	117	84	1 032	149
Anna	1 824	1 942	807		1 640
Produksjonsinntekter i alt	1 151 073	1 173 013	1 325 920	1 297 260	1 570 527
Kraftfor	258 316	249 868	274 823	282 909	381 404
Andre forkostnader	10 627	7 670	10 052	12 092	20 097
Savarer	6 075	6 965	6 838	6 977	9 248
Handelsgjødsel og kalk	30 908	35 760	32 709	32 661	36 772
Konserveringsmidlar	10 179	12 074	12 792	11 069	14 824
Kjøp av dyr	32 028	57 299	40 875	64 368	136 419
Forbruksartiklar og diverse	59 886	59 619	68 436	75 335	87 732
Variable kostnader	408 019	429 255	446 525	485 411	686 496
Leigd arbeid	90 785	74 455	81 315	86 442	93 266
Drivstoff	8 310	11 486	10 476	11 404	10 075
Vedl. jord, vegar, grøfter, vassanl.	6 730	9 625	10 924	6 632	10 332
Vedlikehald driftsbygningar	32 642	39 476	40 429	41 896	51 214
Vedlikehald traktor og maskiner	40 792	37 942	44 536	46 036	45 383
Avskrivningar	105 600	96 341	97 770	104 466	108 544
Maskinleige	23 406	22 713	29 628	34 667	44 293
Andre kostnader	71 362	80 741	87 788	108 317	112 148
Faste kostnader	379 627	372 779	402 866	439 861	475 255
Kostnader i alt	787 646	802 034	849 391	925 272	1 161 751

1) Botnfradraget er fra og med 2002 ført på eiga linje. Tidlegare ar er botnfradraget trekt i fra på dei andre tilskota.

Tabell 6c Omradetal, Jæren, storleiksgruppe 4 (200-300 dekar)
Resultat og balanse

	2 000	2 001	2 002	2 003	2 004
Driftsoverskot	363 427	370 979	476 528	371 988	408 772
- Renter av aktiva i jordbruket ¹⁾	135 624	138 045	145 126	106 342	106 129
Familiens arb. fortjeneste	227 803	232 934	331 402	265 646	302 643
Fam. arb. fortjeneste per arsverk	141 944	130 310	185 452	149 289	163 077
Lønsevne i alt	318 589	307 389	412 717	352 088	395 909
Lønsevne per time	85,98	78,75	106,01	90,55	96,82
Vederl. til arb. og eigenkap. per arsv.	194 466	177 764	231 610	185 152	202 739
Rekneskapsamandrag					
Driftsoverskot, jordbruk	363 427	370 979	476 528	371 988	408 772
Driftsoverskot, skogbruk	1 295	-100	194	1 505	140
Driftsoverskot, tilleggsnæring	332	9 187	8 336	10 442	1 378
Driftsoverskot, anna næring	13 446	5 020	2 345	9 248	11 466
Løsinntekt	94 293	109 963	110 308	125 996	127 942
Pensjonar					
Sjukepengar	23 607	14 064	19 307	16 709	12 041
Aksjeutbyte/ erstatn.	11 082	99	5 054	3 928	189
Arbeid nyanlegg	16 503	6 830	399	11 036	12 463
Renteinntekter	11 787	12 195	11 300	7 833	3 606
- Renteutgifter	90 606	98 450	101 452	99 318	73 174
- Kar	6 162	7 143	6 256	5 017	5 081
Nettoinntekt	439 004	422 644	526 063	454 350	499 742
Privatforbruk eks. skatt	302 426	322 701	385 356	368 406	385 438
Skatt	110 841	127 739	114 428	140 668	163 707
Balanseoversikt (UB)					
Kontantar og bankinnskot	238 420	242 368	239 071	210 856	293 996
Andre krav	95 320	60 776	77 695	120 080	159 009
Omløpsmidlar jordbruket	176 682	185 440	194 873	193 230	239 577
Omløpsmidlar skogbruket	2 200	1 480	1 684	1 176	
Omløpsmidlar tilleggsnæring	1 500				169
Omløpsmidlar anna næring	64 657	62 720	94 173	89 242	88 352
Omløpsmidlar i alt	578 779	552 784	607 496	614 583	781 103
Anleggsmidlar jordbruk	1 783 381	1 804 298	1 887 728	2 006 586	2 682 676
Anleggsmidlar skogbruk	1 320	639	679	716	133
Anleggsmidlar tilleggsnæring	17 959	12 867	12 564	12 690	10 695
Anleggsmidlar anna næring	3 632	46 725	46 937	50 781	2 120
Hovudbygning	540 282	568 264	607 315	577 491	668 909
Privat	88 592	93 593	95 527	82 076	98 729
Anleggsmidlar i alt	2 435 166	2 526 386	2 650 750	2 730 340	3 463 262
Eigedelar i jordbruket	1 960 063	1 989 738	2 082 601	2 199 816	2 922 253
Eigedelar i alt	3 013 945	3 079 170	3 258 246	3 344 924	4 244 365
Kortsiktig gjeld	393 503	323 219	358 676	385 231	616 671
Langsiktig gjeld	1 135 813	1 269 594	1 244 381	1 371 531	1 661 266
Eigenkapital	1 484 629	1 486 357	1 655 189	1 588 161	1 966 428

1) Rentekravet på kapital bunden i jordbruket er på 7% fra ar 2000-2002, 5% i 2003 og 4% i 2004

Tabell 7a Omradetal, Jæren, storleiksgruppe 5 (300–500 dekar)
Produksjonstekniske data og oppnådde prisar

	2 001	2 002	2 003	2 004
Tal bruk i gruppa	6	6	7	8
Alder på brukar	41	42	43	44
Arealfordeling og avling per dekar				
Korn i alt, daa	3,3		15,0	
Korn i alt, FEm per daa	510		508	
Poteter, daa	15,8	10,0	7,2	4,5
Poteter, kg per daa	1 716	3 932	2 437	3 054
Grovfor i alt, daa	326,0	353,0	347,6	340,9
Grovfor i alt, FEm per daa	471	443	480	451
Jordbruksareal i alt, daa	350,2	363,0	371,9	345,5
Jordbruksareal i alt, FEm per daa	466	455	482	453
Leigd areal, daa	27,7	34,3	52,3	61,6
Husdyrproduksjon				
Arskyr	26,7	29,0	29,9	24,8
Omsett mjølk, liter	148 127	155 768	169 466	137 279
Mjølkekvote	150 960	161 611	175 260	141 344
Mjølk, per arsku, kg	6 306	6 117	6 485	6 423
Kukjøtt, kg omsett	2 761	2 781	2 856	2 124
Anna storfekjøtt, kg omsett	4 353	3 513	4 866	3 065
Slaktegris, kg omsett			5 898	141
Vinterfora sauer	30	37	43	62
Kg kjøtt per vf sau	22	27	30	28
Ull, kg omsett	147	168	295	323
Egg, kg omsett				
Arbeidsforbruk, timar				
Brukar	2 203	2 216	2 437	2 364
Ektefelle	712	508	562	606
Barn under 17 ar	40	28	115	15
Sum familie	2 955	2 752	3 114	2 985
Leigd arbeid, betalt	1 283	1 208	965	759
Leigd arbeid, ubetalt	58	142	438	276
Timar jordbruket	4 296	4 102	4 516	4 020
Timar skogbruket	5		17	
Timar nyanlegg	117	161	19	13
Oppnådde prisar				
Bygg, kr per kg	1,70		1,89	
Poteter, kr per kg	2,33	1,33	1,34	1,35
Kumjolk, kr per l	3,35	3,83	3,60	3,57
Kukjøtt, kr per kg	26,26	25,22	26,95	29,24
Anna storfekjøtt, kr per kg	30,11	30,84	31,90	32,91
Smagris, kr per stk				568
Svinekjøtt, slaktegris, kr per kg				20,79
Sau- og lammekjøtt, kr per kg	31,72	30,46	30,33	30,11
Ull, kr per kg	32,37	33,65	38,87	34,60
Egg, kr per kg				

1) Timar ubetalt leigd arbeid er berekna for 2001

Tabell 7b Omradetal, Jæren, storleiksgruppe 5 (300–500 dekar)
Produksjonsinntekter og -kostnader per bruk

	2 001	2 002	2 003	2 004
Korn	2 885		8 377	
Poteter	55 021	52 294	29 631	21 322
Andre planteprodukt	6 643	14 624	17 069	32 562
Planteprodukt	64 549	66 918	55 077	53 884
Storfe, mjølk	496 556	595 835	612 581	490 479
Storfe, livdyr	21 028	16 842	18 446	11 358
Kuslakt	70 978	84 579	81 487	62 656
Anna storfeslakt	129 479	112 833	169 341	93 681
Slaktegris og smagris			145 218	15 535
Sau, livdyr og slakt	19 852	24 140	43 892	49 423
Ull	4 251	5 664	10 703	9 844
Fjørfe, egg				
Fjørfe, livdyr og slakt				9 250
Andre innt. husdyrholdet	25 826	24 550	1 072	8 667
Husdyrprodukt	767 970	864 443	1 082 740	750 893
Areal- og kulturlandsk.till., grovfor	54 593	58 408	55 719	53 909
Areal- og kulturlandsk.till., korn	3 196	2 483		
Produksjonstillegg, husdyr	95 035	122 064	127 936	127 887
Botnfradrag ¹⁾		-6 000	-6 857	-6 875
Drifts-, grunn- og distriktstilskot ²⁾	72 504	73 873	74 350	63 891
Refusjon av avlørsarutgifter	65 770	57 565	48 028	50 107
Andre tilskot og trygder	7 740	11 023	7 324	12 806
Leigeinntekter traktor og reiskap	673	133	4 612	5 105
Traktor i skogen	2 600	7 267	486	1 250
Anna	7 997	4 500		
Produksjonsinntekter i alt	1 142 627	1 262 677	1 449 415	1 112 857
Kraftfor	178 884	222 835	295 058	217 007
Andre forkostnader	23 056	2 054	6 076	12 885
Savarer	10 486	3 584	6 123	5 108
Handelsgjødsel og kalk	43 473	48 272	43 161	44 760
Konserveringsmidlar	11 153	8 794	16 237	11 236
Kjøp av dyr		617	101 058	9 887
Forbruksartiklar og diverse	62 714	58 755	68 790	67 707
Variable kostnader	329 766	344 911	536 502	368 589
Leigd arbeid	157 292	173 308	132 084	98 548
Drivstoff	15 641	12 923	14 560	11 526
Vedl. jord,	8 794	7 549	10 495	11 715
Vedlikehald driftsbygningar	38 564	62 973	58 489	49 514
Vedlikehald traktor og maskiner	53 935	54 064	54 909	49 215
Avskrivningar	115 675	113 628	103 496	87 680
Maskinleige	37 498	28 167	32 893	27 588
Andre kostnader	91 182	75 689	95 427	86 751
Faste kostnader	518 581	528 301	502 352	422 537
Kostnader i alt	848 347	873 212	1 038 854	791 126

1) Botnfradraget er fra og med 2002 ført på eiga linje. Tidlegare ar er botnfradraget trekt i fra på dei andre tilskota

Tabell 7c Omradetal, Jæren, storleiksgruppe 5 (300–500 dekar)**Resultat og balanse**

	2 001	2 002	2 003	2 004
Driftsoverskot	294 280	389 465	410 561	321 731
- Renter av aktiva i jordbruket ¹⁾	139 503	153 569	112 727	75 627
Familiens arb. fortjeneste	154 777	235 896	297 834	246 104
Fam. arb. fortjeneste per arsverk	94 777	150 390	154 703	139 240
Lønsevne i alt	312 069	409 204	429 918	344 651
Lønsevne per time	73	100	95	86
Vederl. til arb. og egenkap. per arsv.	166 530	222 212	198 527	177 249
Rekneskapsamandrag				
Driftsoverskot, jordbruk	294 280	389 465	410 561	321 731
Driftsoverskot, skogbruk	600		579	250
Driftsoverskot, tilleggsnæring	5 758	8 046	15 993	15 796
Driftsoverskot, anna næring			9 104	18 747
Løsinntekt	61 194	102 338	143 982	141 442
Pensjonar				
Sjukepengar		32 079	8 386	10 124
Aksjeutbyte/ erstatn.	-35 073	70 045		37 708
Arbeid nyanlegg	15 295	22 150	2 658	1 820
Renteinntekter	8 796	9 235	2 169	626
- Renteutgifter	95 345	110 858	68 926	43 394
- Kar	11 703	10 193	12 823	8 170
Nettoinntekt	243 802	512 307	511 683	496 680
Privatforbruk eks. skatt	338 892	396 467	429 981	344 754
Skatt	98 898	66 368	159 518	152 466
Balanseoversikt (UB)				
Kontantar og bankinnskot	256 297	240 928	82 424	64 524
Andre krav	150 308	206 190	92 768	84 445
Omløpsmidlar jordbruket	175 823	199 216	256 233	170 440
Omløpsmidlar skogbruket				
Omløpsmidlar tilleggsnæring				
Omløpsmidlar anna næring	349 814	446 152	27 763	74 680
Omløpsmidlar i alt	932 242	1 092 486	459 188	394 089
Anleggsmidlar jordbruk	1 827 746	2 029 687	2 023 206	1 719 723
Anleggsmidlar skogbruk	2 333	2 333	2 000	1 750
Anleggsmidlar tilleggsnæring	33 130	8 847	25 200	
Anleggsmidlar anna næring				100 307
Hovudbygning	552 507	783 602	712 891	638 997
Privat	81 656	58 864	36 198	35 453
Anleggsmidlar i alt	2 497 372	2 883 333	2 799 495	2 496 230
Eigedelar i jordbruket	2 003 569	2 228 903	2 279 439	1 890 163
Eigedelar i alt	3 429 614	3 975 819	3 258 683	2 890 319
Kortsiktig gjeld	271 273	309 191	408 087	326 433
Langsiktig gjeld	1 310 171	1 475 338	1 031 107	1 027 244
Eigenkapital	1 848 170	2 191 290	1 819 489	1 536 642

1) Rentekravet på kapital bunden i jordbruket er på 7% fra ar 2000-2002, 5% i 2003 og 4% i 2004

Tabell 8a Omradetal, Jæren, mjølk- og storfekjøttproduksjon
Produksjonstekniske data og oppnådde prisar

	2 000	2 001	2 002	2 003	2 004
Tal bruk i gruppa	23	24	23	20	21
Alder på brukar	40	40	42	43	43
Arealfordeling og avling per dekar					
Korn i alt, daa	4,7	3,5	4,3	4,3	3,1
Korn i alt, FEm per daa	469	510	672	437	473
Poteter, daa	2,8	2,1	4,2	4,2	4,0
Poteter, kg per daa	2 347	1 762	3 293	2822	2 737
Grovfor i alt, daa	209,2	222,3	231,4	218,9	229,8
Grovfor i alt, FEm per daa	560	541	542	570	555
Jordbruksareal i alt, daa	217,9	229,4	240,4	227,8	237,3
Jordbruksareal i alt, FEm per daa	555	539	550	569	554
Leigd areal, daa	17,7	23,1	25,7	20,3	22,8
Husdyrproduksjon					
Arskyr	24,7	24,5	25,7	24,9	25,7
Omsett mjølk, liter	131 823	137 973	143 417	142 237	150 781
Mjølkekvote	135 654	138 192	144 253	144 333	150 045
Mjøl, per arsku, kg	6 054	6 333	6 264	6 501	6 665
Kukjøtt, kg omsett	2 408	2 413	2 363	2 427	2 228
Anna storfekjøtt, kg omsett	2 531	2 657	3 138	3 343	3 080
Slaktegris, kg omsett					
Vinterfora sauer	4	3	4	6	7
Kg kjøtt per vf sauer	30	26	30	23	21
Ull, kg omsett	19	15	19	29	26
Egg, kg omsett					
Arbeidsforbruk, timar					
Brukar	2 020	2 201	2 225	2 299	2 289
Ektefelle	545	535	537	511	589
Barn under 17 ar	9	16	26	19	29
Sum familie	2 574	2 752	2 788	2 829	2 907
Leigd arbeid, betalt	716	605	668	568	555
Leigd arbeid, ubetalt	¹⁾ 322	275	302	371	367
Timar jordbruket	3 612	3 632	3 758	3 768	3 829
Timar skogbruket	3	6	2	7	10
Timar nyanlegg	111	51	8	3	33
Oppnådde prisar					
Bygg, kr per kg	1,67	1,60	1,70	1,89	1,53
Poteter, kr per kg	1,59	1,63	1,26	1,34	1,40
Kumjølk, kr per l	3,24	3,28	3,71	3,60	3,50
Kukjøtt, kr per kg	²⁾ 23,55	25,80	25,35	26,95	28,34
Anna storfekjøtt, kr per kg	²⁾ 27,67	30,43	30,73	31,90	33,14
Svinekjøtt, slaktegris, kr per kg					
Sau- og lamme kjøtt, kr per kg	²⁾ 32,19	30,58	30,68	30,33	25,79
Ull, kr per kg	34,44	34,54	36,36	38,87	35,90
Egg, kr per kg					

¹⁾ Timar ubetalt leigd arbeid er berekna for ara 1999 til 2001

Tabell 8b Omradetal, Jæren, mjølk- og storfekjøttproduksjon
Produksjonsinntekter og -kostnader per bruk

	2 000	2 001	2 002	2 003	2 004
Korn	3 276	2 074	3 716	2 022	1 676
Poteter	8 886	5 647	16 479	16 430	15 925
Andre planteprodukt	3 775	9 072	11 894	5 870	7 182
Planteprodukt	15 937	16 793	32 089	24 322	24 783
Storfe, mjølk	427 100	453 077	532 009	511 866	528 419
Storfe, livdyr	10 157	14 755	16 165	14 533	21 680
Storfe, kuskakt	48 533	61 168	67 345	61 052	63 796
Storfe, anna slakt	91 050	90 680	99 732	108 795	86 722
Slaktegris			-57		17 648
Sau, livdyr og slakt	3 747	2 917	2 815	4 632	3 530
Ull	648	505	673	1 141	1 047
Fjørfe, egg					
Fjørfe, livdyr og slakt					3 524
Andre innt. husdyrhaldet	293	6 456	6 403	588	
Husdyrprodukt	581 528	629 558	725 085	702 605	726 366
Areal- og kulturlandskaptill., grovfor	43 741	39 671	43 595	42 863	42 039
Areal- og kulturlandskapt tillegg, korn	1 475	1 770	1 620	1 863	1 550
Produksjonstillegg, husdyr	84 065	87 524	100 749	101 073	102 775
Botnfradrag ¹⁾			-6 000	-6 000	-6 048
Drifts-, grunn- og distriktstilskot	79 217	73 099	79 464	65 854	59 500
Refusjon av avlørsarutgifter	56 797	56 795	60 570	47 760	47 891
Andre tilskot og trygder	2 868	3 323	3 497	2 060	2 209
Leigeinntekter traktor og reiskap	1 884	189	2 256	3 213	1 979
Traktor i skogen	161	381	7	260	221
Anna	3 685	3 493	1 840		1 896
Produksjonsinntekter i alt	871 358	912 596	1 044 772	985 873	1 005 161
Kraftfor	141 591	153 887	173 777	175 693	186 172
Andre forkostnader	12 932	10 162	9 927	9 657	18 428
Savarer	5 246	5 012	4 255	3 854	4 656
Handelsgjødsel og kalk	26 612	29 876	32 047	26 250	33 960
Konserveringsmidlar	9 200	11 074	10 429	10 279	10 793
Kjøp av dyr	7 968	4 281	4 193	5 851	21 311
Forbruksartiklar og diverse	40 071	48 264	49 362	49 073	53 341
Variable kostnader	243 620	262 556	283 990	280 656	328 661
Leigd arbeid	89 109	81 012	92 333	78 122	76 969
Drivstoff	8 431	11 963	10 302	9 323	8 302
Vedl. jord, vegar, grøfter, vassanl.	7 225	7 733	7 812	4 739	5 100
Vedlikehald driftsbygningar	30 329	28 086	39 834	38 694	36 523
Vedlikehald traktor og maskiner	35 334	33 813	42 428	37 555	38 686
Avskrivningar	95 732	90 727	91 994	86 055	83 540
Maskinleige	15 044	19 745	21 779	26 800	33 883
Andre kostnader	62 285	71 885	73 362	85 455	84 379
Faste kostnader	343 489	344 964	379 844	366 742	367 382
Kostnader i alt	587 109	607 520	663 834	647 397	696 043

1) Botnfradraget er fra og med 2002 ført på eiga linje. Tidlegare er er botnfradraget trekt i fra på dei andre tilskota.

Tabell 8c Omradetal, Jæren, mjølk- og storfekjøttproduksjon
Resultat og balanse

	2 000	2 001	2 002	2 003	2 004
Driftsoverskot	284 249	305 076	380 937	338 476	309 116
- Renter av aktiva i jordbruket ¹⁾	121 605	124 540	128 559	86 055	71 759
Familiens arb. fortjeneste	162 644	180 536	252 378	252 421	237 357
Fam. arb. fortjeneste per arsverk	103 618	110 039	150 692	145 536	133 758
Lønsevne i alt	251 753	261 550	344 712	331 514	314 325
Lønsevne per time	69,70	72,03	91,73	87,98	82,10
Vederl. til arb. og egenkap. per arsv.	165 682	167 852	203 469	182 997	172 299
Rekneskapsamandrag					
Driftsoverskot, jordbruk	284 249	305 076	380 937	338 476	309 116
Driftsoverskot, skogbruk	-577	-1	57	37	-319
Driftsoverskot, tilleggsnæring	16 126	13 553	4 329	5 266	6 197
Driftsoverskot, anna næring	9 808	485	2 155	3 689	15 328
Løsinntekt	142 521	125 341	156 031	200 800	197 227
Pensjonar	60		6 801		
Sjukepengar	19 503	12 477	28 262	19 587	5 516
Aksjeutbyte / erstatn.	6 737	-3 445	18 627	6 049	21 745
Arbeid nyanlegg	13 828	6 648	1 108	355	4 742
Renteinntekter	9 247	10 211	16 683	7 933	9 825
- Renteutgifter	69 586	82 285	90 685	64 281	41 172
- Kar	9 054	9 272	8 384	7 587	6 585
Nettoinntekt	422 861	378 788	515 921	510 324	521 620
Privatforbruk eks. skatt	329 248	314 830	355 585	364 254	370 326
Skatt	138 047	109 497	100 965	155 205	172 249
Balanseoversikt (UB)					
Kontantar og bankinnskot	151 393	189 190	219 575	220 723	289 286
Andre krav	87 579	134 189	171 340	128 066	139 134
Omløpsmidlar jordbruket	135 869	147 567	161 594	165 343	169 384
Omløpsmidlar skogbruket	974	833	870	1 000	
Omløpsmidlar tilleggsnæring					
Omløpsmidlar anna næring	97 064	118 775	160 038	83 335	90 275
Omløpsmidlar i alt	472 879	590 554	713 417	598 466	688 079
Anleggsmidlar jordbruk	1 620 850	1 643 802	1 671 501	1 512 379	1 701 530
Anleggsmidlar skogbruk	1 515	750	2 609	2 850	2 714
Anleggsmidlar tilleggsnæring	13 360	13 121	5 139	2 903	3 059
Anleggsmidlar anna næring	2 684	36 987	36 957	41 324	38 212
Hovudbygning	653 068	635 150	635 230	621 437	635 496
Privat	69 830	71 404	76 746	57 108	53 216
Anleggsmidlar i alt	2 361 307	2 401 214	2 428 182	2 238 000	2 434 227
Eigedelar i jordbruket	1 756 719	1 791 369	1 833 095	1 677 721	1 870 914
Eigedelar i alt	2 834 186	2 991 768	3 141 599	2 836 466	3 122 306
Kortsiktig gjeld	290 095	262 480	267 585	265 788	279 414
Langsiktig gjeld	922 465	1 104 529	1 158 799	973 879	1 144 818
Eigenkapital	1 621 626	1 624 759	1 715 215	1 596 799	1 698 074

1) Rentekravet på kapital bunden i jordbruket er på 7% fra år 2000-2002, 5% i 2003 og 4% i 2004

Tabell 9a Omradetal, Jæren, mjølkeproduksjon og svinehald
Produksjonstekniske data og oppnådde prisar

	2 000	2 001	2 002	2 003	2 004
Tal bruk i gruppa	10	12	12	13	11
Alder på brukar	39	38	39	41	41
Arealfordeling og avling per dekar					
Korn i alt, daa	11,5	15,7	21,3	22,8	16,8
Korn i alt, FEm per daa	349	459	626	580	500
Grønforvekster, daa	2,0	1,5	4,8		
Grønforvekster, FEm per daa	241	652	512		
Grovfor i alt, daa	163,0	166,5	165,9	203,8	205,0
Grovfor i alt, FEm per daa	563	533	532	577	546
Jordbruksareal i alt, daa	179,5	185,3	190,3	230,0	223,1
Jordbruksareal i alt, FEm per daa	544	535	544	577	542
Leigd areal, daa	24,9	39,9	35,0	46,9	55,9
Husdyrproduksjon					
Arskyr	18,9	18,8	18,4	23,1	21,2
Omsett mjølk, liter	107 634	111 738	115 770	141 145	129 733
Mjølkekvote	108 034	110 122	112 741	140 475	128 563
Mjølke, per arsku, kg	6 409	6 641	6 956	6 893	6 889
Kukjøtt, kg omsett	2 140	1 870	1 772	2 184	2 281
Anna storfekjøtt, kg omsett	1 946	2 185	2 523	2 757	2 271
Tal grisekull	34	43	36	39	43
Slaktegris, kg omsett	19 233	20 468	17 033	16 800	18 947
Vinterfora sauer	2		1	9	10
Kg kjøtt per vf sau	31		33	30	26
Ull, kg omsett	9		9	48	51
Arbeidsforbruk, timar					
Brukar	2 046	2 316	2 277	2 330	2 362
Ektefelle	426	259	283	368	204
Barn under 17 ar	60	36	10	83	27
Sum familie	2 533	2 612	2 570	2 781	2 593
Leigd arbeid, betalt	706	633	623	797	710
Leigd arbeid, ubetalt	1) 227	272	200	309	286
Timar jordbruket	3 466	3 517	3 393	3 887	3 589
Timar skogbruket		4		2	
Timar nyanlegg	91	67		89	150
Oppnådde prisar					
Bygg, kr per kg	1,65	1,86	1,74	1,72	1,53
Poteter, kr per kg	2,11	2,30	2,06	1,78	3,50
Kumjølk, kr per l	3,24	3,30	3,64	3,56	3,49
Kukjøtt, kr per kg	2) 24,45	25,38	24,51	27,08	27,76
Anna storfekjøtt, kr per kg	2) 28,68	30,87	30,74	31,68	33,02
Smagris, kr per stk	676	767	763	793	710
Svinekjøtt, slaktegris, kr per kg	19,47	19,99	21,85	21,86	20,42
Sau- og lammekjøtt, kr per kg	2) 36,40		32,14	27,36	28,86
Ull, kr per kg	35,95		36,32	37,11	33,03

1) Timar ubetalt leigd arbeid er berekna for ara 1999 til 2001

**Tabell 9b Omradetal, Jæren, mjølkeproduksjon og svinehald
Produksjonsinntekter og -kostnader per bruk**

	2 000	2 001	2 002	2 003	2 004
Korn	5 105	9 617	15 061	13 653	7 945
Poteter	6 669	4 313	14 438	7 478	1 088
Andre planteprodukt	5 350	8 102	7 125	6 178	9 917
Planteprodukt	17 124	22 032	36 624	27 311	18 952
Storfe, mjølk	348 783	368 693	421 846	502 443	452 630
Storfe, livdyr	16 853	17 404	19 416	28 774	24 519
Storfe, kuskakt	46 168	53 201	42 955	74 174	53 036
Storfe, anna slakt	76 308	67 299	92 777	86 019	77 144
Smagris	72 620	139 470	147 256	203 096	208 543
Slaktegris	395 363	402 548	368 536	369 742	383 481
Purkar og raner	22 886	57 017	37 551	65 524	189 392
Sau, livdyr og slakt	2 306	850	1 364	6 731	8 055
Ull	333	142	312	1 799	1 669
Fjørfe		7	190		
Andre innt. husdyrhaldet	40			2 274	
Husdyrprodukt	981 660	1 106 631	1 132 203	1 340 575	1 398 469
Areal- og kulturlandsk.till., grovfor	36 095	26 952	32 185	36 947	39 335
Areal- og kulturlandsk.till., korn	3 216	5 970	4 768	5 967	4 356
Produksjonstillegg, husdyr	84 651	85 188	101 387	113 777	115 167
Botnfradrag ¹⁾			-6 000	-6 000	-6 000
Drifts-, grunn- og distriktstilskot	75 514	67 927	72 589	69 172	60 207
Refusjon av avlørsarutgifter	55 656	51 284	65 274	47 529	70 316
Andre tilskot og trygder	4 725	3 140	1 957	4 634	2 107
Leigeinntekter traktor og reiskap	3 730	9 653	3 345	2 409	2 327
Traktor i skogen		226		577	182
Anna	1 124				964
Produksjonsinntekter i alt	1 263 495	1 379 003	1 444 332	1 642 898	1 706 382
Kraftfor	353 300	374 817	366 130	422 597	484 774
Andre forkostnader	8 795	7 640	4 187	7 573	10 743
Savarer	4 679	7 827	6 864	7 763	9 487
Handelsgjødsel og kalk	24 041	30 562	22 342	32 374	29 785
Konserveringsmidlar	7 569	9 595	11 400	13 225	13 053
Kjøp av dyr	80 855	110 757	83 324	162 498	170 260
Forbrbruksartiklar og diverse	65 874	71 351	75 119	98 679	107 636
Variable kostnader	545 113	612 549	569 366	744 710	825 739
Leigd arbeid	79 784	77 595	79 473	116 456	97 768
Drivstoff	7 787	10 486	9 959	11 591	12 439
Vedl. jord, vegar, grøfter, vassanl.	7 688	9 580	13 556	6 596	10 979
Vedlikehald driftsbygningar	31 783	46 045	36 052	57 498	53 771
Vedlikehald traktor og maskiner	30 160	30 668	41 610	47 306	49 190
Avskrivningar	106 311	98 003	102 779	123 880	134 710
Maskinleige	26 683	25 145	28 789	46 043	39 669
Andre kostnader	68 689	78 071	83 488	114 759	119 565
Faste kostnader	358 885	375 593	395 706	524 129	518 091
Kostnader i alt	903 998	988 142	965 072	1 268 838	1 343 830

1) Botnfradraget er fra og med 2002 ført på eiga linje. Tidlegare ar er botnfradraget trekt i fra på dei andre tilskota.

Tabell 9c Omradetal, Jæren, mjølkeproduksjon og svinehold
Resultat og balanse

	2 000	2 001	2 002	2 003	2 004
Driftsoverskot	359 497	390 861	479 257	374 059	362 549
- Renter av aktiva i jordbruket	142 883	142 731	145 400	130 825	119 932
Familiens arb. fortjeneste	216 614	248 130	333 857	243 235	242 618
Fam. arb. fortjeneste per arsverk	144 802	158 738	222 370	145 233	155 481
Lønsevne i alt	296 397	325 725	413 330	359 690	340 385
Lønsevne per time	86	93	122	93	95
Vederl. til arb. og egenkap. per arsv.	192 454	205 082	263 711	191 790	201 562
Rekneskapsamandrag					
Driftsoverskot, jordbruk	359 497	390 861	479 257	374 059	362 549
Driftsoverskot, skogbruk		-60	83	343	236
Driftsoverskot, tilleggsnæring	5 690	10 818	9 777	14 934	6 211
Driftsoverskot, anna næring	1 072	4 442	948	2 527	2 770
Løsinntekt	149 606	141 817	176 530	207 402	270 157
Pensjonar	3 146	709	3 367		
Sjukepengar	17 288	9 649	5 730	7 217	9 623
Aksjeutbyte / erstatning	4 652	698	3 217	1 690	-5 451
Arbeid nyanlegg	11 350	8 740		12 586	21 786
Renteinntekter	13 602	18 730	15 024	9 150	6 469
- Renteutgifter	113 249	111 395	110 924	119 518	89 066
- Kar	7 672	11 288	10 454	12 660	12 068
Nettoinntekt	444 982	463 721	572 555	497 729	573 215
Privatforbruk eks. skatt	344 685	332 345	379 344	405 893	416 713
Skatt	111 661	105 566	133 210	217 690	215 154
Balanseoversikt (UB)					
Kontantar og bankinnskot	353 850	382 124	430 879	378 434	439 675
Andre krav	86 911	67 021	97 293	154 763	217 187
Omløpsmidlar jordbruket	205 057	223 566	227 839	275 107	240 533
Omløpsmidlar skogbruket					
Omløpsmidlar tilleggsnæring					231
Omløpsmidlar anna næring	72 086	73 078	99 282	104 484	50 840
Omløpsmidlar i alt	717 904	745 789	855 293	912 788	948 466
Anleggsmidlar jordbruk	1 830 937	1 826 506	1 876 554	2 519 192	3 122 208
Anleggsmidlar skogbruk					
Anleggsmidlar tilleggsnæring	9 291	6 756	5 769	17 983	15 655
Anleggsmidlar anna næring					
Hovudbygning	582 710	661 838	665 953	624 569	602 460
Privat	73 250	85 784	93 852	136 074	146 798
Anleggsmidlar i alt	2 496 188	2 580 884	2 642 128	3 297 819	3 887 121
Eigedelar i jordbruket	2 035 994	2 050 072	2 104 393	2 794 299	3 362 741
Eigedelar i alt	3 214 092	3 326 673	3 497 421	4 210 606	4 835 586
Kortsiktig gjeld	360 947	332 492	380 660	485 403	682 883
Langsiktig gjeld	1 539 957	1 510 729	1 466 967	1 811 358	1 856 550
Eigenkapital	1 313 188	1 483 452	1 649 794	1 913 846	2 296 154

1) Rentekravet på kapital bunden i jordbruket er på 7% fra ar 2000-2002, 5% i 2003 og 4% i 2004

Tabell 10a Omradetal, andre bygder, alle bruk
Produksjonstekniske data og oppnådde priser

	2 000	2 001	2 002	2 003	2 004
Tal bruk i gruppa	83	85	92	93	90
Alder på brukar	46	44	44	44	45
Arealfordeling og avling per dekar					
Korn i alt, daa	9,4	9,5	10,2	14,7	13,6
Korn i alt, FEm per daa	342	448	299	281	351
Grønforvekster, daa	3,9	5,4	3,7		
Grønforvekster, FEm per daa	338	209	318		
Grovfor i alt, daa	151,7	172,5	179,1	180,3	190,7
Grovfor i alt, FEm per daa	379	341	363	356	350
Jordbruksareal i alt, daa	168,4	189,5	197,0	206,3	220,6
Jordbruksareal i alt, FEm per daa	377	351	357	345	351
Leigd areal, daa	60,7	70,2	73,5	83,1	92,8
Husdyrproduksjon					
Arskyr	9,6	10,1	10,3	10,2	10,3
Omsett mjølk, liter	51 554	55 627	56 433	57 009	59 088
Mjølkekvote	53 110	55 729	58 511	58 244	58 489
Mjølke, per arsku, kg	6 088	6 279	6 225	6 356	6 531
Storfekjøt, kg omsett	2 747	2 662	2 637	2 969	2 908
Slaktegris, kg omsett	2 282	3 054	3 022	3 720	5 037
Vinterfora sauer	17	21	23	25	26
Kg kjøt per vf sauer	28	26	27	26	28
Ull, kg omsett	91	102	119	130	120
Egg, kg omsett	2 019	3 088	2 770	2 991	4 380
Arbeidsforbruk, timar					
Brukar	1 813	1 954	1 929	1 978	1 966
Ektefelle	347	391	450	413	401
Barn under 17 ar	20	22	13	12	11
Sum familie	2 180	2 367	2 392	2 403	2 378
Leigd arbeid, betalt	479	474	431	516	635
Leigd arbeid, ubetalt	¹⁾ 194	191	174	158	158
Timar jordbruket	2 853	3 032	2 997	3 077	3 171
Timar skogbruket	82	76	76	59	60
Timar nyanlegg	42	36	56	44	66
Oppnådde priser					
Bygg, kr per kg	1,69	1,66	1,72	1,66	1,58
Havre, kr per kg	1,66	1,57	1,70	1,55	1,56
Poteter, kr per kg	2,54	3,22	3,23	3,80	3,16
Kumjølke, kr per l	3,23	3,36	3,68	3,46	3,49
Kukjøtt, kr per kg	²⁾ 23,63	25,36	25,34	26,44	28,58
Anna storfekjøtt, kr per kg	²⁾ 28,34	30,91	30,71	32,13	33,66
Smagris, kr per stk.	661	806	803	800	731
Svinekjøtt, slaktegris, kr per kg	18,35	19,32	21,73	21,74	20,54
Sau- og lammekjøtt, kr per kg	²⁾ 32,06	31,43	29,85	30,70	30,03
Ull, kr per kg	33,05	33,90	34,07	33,16	30,97
Egg, kr per kg	11,23	10,34	10,76	11,13	11,11

1) Timar ubetalt leigd arbeid er berekna for ara 1999 til 2001

Tabell 10b Omradetal, andre bygder, alle bruk
Produksjonsinntekter og -kostnader per bruk

	2 000	2 001	2 002	2 003	2 004
Korn og frø	7 380	6 697	4 922	8 688	11 040
Poteter	7 165	16 195	12 278	26 509	42 346
Grønsaker	11 608	15 427	6 990	28 487	52 133
Andre planteprodukt	5 832	11 623	15 247	15 449	18 938
Planteprodukt	31 985	49 942	39 437	79 133	124 457
Storfe, mjølk	166 295	186 754	207 460	197 431	206 241
Storfe, livdyr og slakt	88 181	88 103	96 003	99 255	110 645
Smagris	2 074	28 856	18 348	20 397	20 396
Slaktegris	46 397	55 462	62 734	87 743	93 769
Purker og ranar	1 755	3 957	2 146	3 454	3 449
Sau, livdyr og slakt	17 634	18 533	17 938	19 313	21 712
Ull	2 762	3 787	4 175	4 044	4 011
Fjørfe, egg	22 672	31 922	29 813	33 279	48 672
Fjørfe, livdyr og slakt	1 721	-1 059	1 784	-1 054	1 918
Andre innt. husdyrhaldet	3 178	2 640	3 496	5 427	274
Husdyrprodukt	352 669	418 955	443 897	469 289	511 087
Areal- og kulturlandskaptill., grovfor	54 044	57 720	63 429	61 474	62 432
Areal- og kulturlandskaptillegg, korn	3 182	3 202	4 190	7 424	7 694
Produksjonstillegg, husdyr	57 567	61 920	66 767	68 379	74 998
Botnfradrag ¹⁾			-6 000	-6 108	-6 122
Drifts-, grunn- og distriktstilskot ²⁾	80 713	76 861	81 673	75 228	70 728
Refusjon av avlørsarutgifter	47 416	41 355	46 981	39 575	39 990
Andre tilskot og trygder	7 388	7 901	8 766	10 598	13 472
Leigeinntekter traktor og reiskap	6 421	5 465	7 665	10 870	14 611
Traktor i skogen / andre inntekter	2 788	3 189	3 480	5 493	2 918
Sal av mjølkekvote og annet	13 155	1 904	5 440	390	1 481
Produksjonsinntekter i alt	657 328	728 414	765 725	821 748	917 746
Kraftfor	115 760	141 596	139 946	159 944	172 750
Andre forkostnader	12 313	9 604	11 023	12 780	14 333
Savarer	5 435	6 537	5 920	10 234	19 681
Handelsgjødsel og kalk	19 643	22 848	25 181	27 477	33 305
Konserveringsmidlar	4 445	4 657	5 313	5 470	5 648
Kjøp av dyr	41 503	37 193	43 527	55 399	55 405
Forbruksartiklar og diverse	26 394	32 232	34 994	42 826	46 859
Variable kostnader	225 492	254 667	265 904	314 130	347 981
Leigd arbeid	62 291	60 003	54 040	67 826	77 044
Drivstoff	8 833	10 660	10 318	10 725	13 491
Vedl. jord, vegar, grøfter, vassanl.	3 992	3 882	5 584	4 182	4 807
Vedlikehald driftsbygningar	15 911	16 157	19 992	21 845	22 629
Vedlikehald traktor og maskiner	25 558	28 348	30 972	36 324	34 799
Avskrivningar	72 297	74 259	75 030	78 696	83 081
Maskinleige	10 801	12 458	12 521	19 916	29 715
Andre kostnader	52 381	57 526	60 680	71 924	81 751
Faste kostnader	252 064	263 293	269 137	311 438	347 317
Kostnader i alt	477 556	517 960	535 041	625 567	695 298

1) Botnfradraget er fra og med 2002 ført på eiga linje. Tidlegare ar er botnfradraget trekt i fra på dei andre tilskota.

2) Driftstilskot, grunntilskot og distriktstilskot er inkludert i prisane til og med ar 1999.

Fra og med ar 2000 vil desse tilskota bli ført på eigen linje.

Tabell 10c Omradetal, andre bygder, alle bruk
Resultat og balanse

	2 000	2 001	2 002	2 003	2 004
Driftsoverskot	179 772	210 454	230 684	196 180	222 443
- Renter av aktiva i jordbruket ¹⁾	76 534	88 198	92 582	96 865	60 455
Familiens arb. fortjeneste	103 238	122 256	138 102	99 315	161 988
Fam. arb. fortjeneste per arsverk	80 233	88 179	99 298	71 549	117 850
Lønsevne i alt	165 530	182 257	192 143	194 141	239 032
Lønsevne per time	58,01	60,13	64,11	63,10	75,36
Vederl. til arb. og egenkap. per arsv.	137 544	142 554	150 629	137 944	160 048
Rekneskapsamandrag					
Driftsoverskot, jordbruk	179 772	210 454	230 684	196 180	222 443
Driftsoverskot, skogbruk	3 787	9 687	8 840	5 594	6 030
Driftsoverskot, tilleggsnæring	10 881	12 281	16 254	19 661	37 181
Driftsoverskot, anna næring	27 999	15 791	14 314	22 862	11 744
Løsinntekt	171 007	183 952	186 476	197 909	199 661
Pensjonar	20 561	23 888	25 706	20 438	22 525
Sjukepengar	14 587	5 354	4 318	8 410	8 037
Aksjeutbyte / erstatning	11 852	6 262	3 585	29 054	18 139
Arbeid nyanlegg	5 189	4 618	7 633	6 075	9 437
Renteinntekter	11 755	13 997	12 865	6 939	3 273
- Renteutgifter	53 466	63 103	70 759	58 350	42 647
- Kar	3 082	3 876	3 950	3 957	3 965
Nettoinntekt	400 842	419 305	435 966	450 816	491 858
Privatforbruk eks. skatt	288 180	299 328	315 080	338 339	368 714
Skatt	118 761	113 057	107 947	124 663	130 546
Balanseoversikt (UB)					
Kontantar og bankinnskot	176 532	223 442	224 802	214 075	248 076
Andre krav	95 450	69 546	81 147	88 434	224 000
Omløpsmidlar jordbruket	103 154	114 852	110 321	123 428	118 549
Omløpsmidlar skogbruket	1 610	1 085	797	1 245	2 143
Omløpsmidlar tilleggsnæring	266	455	380	592	1 451
Omløpsmidlar anna næring	63 332	57 108	72 156	73 388	83 720
Omløpsmidlar i alt	440 344	466 488	489 603	501 161	677 939
Anleggsmidlar jordbruk	991 521	1 161 834	1 216 460	1 281 110	1 446 733
Anleggsmidlar skogbruk	97 133	135 509	133 899	132 060	127 602
Anleggsmidlar tilleggsnæring	64 133	24 345	71 085	78 685	108 845
Anleggsmidlar anna næring	53 951	62 777	51 902	59 237	24 834
Hovudbygning	392 022	416 175	421 063	442 967	537 516
Privat	98 419	110 605	101 747	117 276	109 535
Anleggsmidlar i alt	1 697 179	1 911 245	1 996 156	2 111 337	2 355 067
Eigedelar i jordbruket	1 094 675	1 276 686	1 326 781	1 404 539	1 565 283
Eigedelar i alt	2 137 523	2 377 733	2 485 759	2 612 497	3 033 005
Kortsiktig gjeld	198 178	224 659	199 258	212 902	383 854
Langsiktig gjeld	687 229	815 126	928 364	973 080	1 077 783
Eigenkapital	1 252 116	1 337 948	1 358 137	1 426 515	1 571 368

1) Rentekravet på kapital bunden i jordbruket er på 7% fra ar 2000-2002, 5% i 2003 og 4% i 2004

Tabell 11a Omradetal, andre bygder, storleiksgruppe 2 (50-100 dekar)
Produksjonstekniske data og oppnådde prisar

	2 000	2 001	2 002	2 003	2 004
Tal bruk i gruppa	12	12	12	10	6
Alder på brukar	48	48	50	52	46
Arealfordeling og avling per dekar					
Korn i alt, daa	18,4	11,2	11,3	13,6	10,8
Korn i alt, FEm per daa	358	464	263	245	427
Poteter, daa	8,6	11,8	12,3	10,4	24,7
Poteter, kg per daa	1 923	2 069	1 825	1 696	1 537
Grovfor i alt, daa	33,5	33,5	43,0	45,4	44,2
Grovfor i alt, FEm per daa	434	292	326	293	284
Jordbruksareal i alt, daa	69,8	71,5	75,8	74,9	90,0
Jordbruksareal i alt, FEm per daa	413	381	326	289	320
Leigd areal, daa	7,3	9,6	16,2	22,4	31,3
Husdyrproduksjon					
Arskyr	2,3	1,5	1,7	1,9	3,0
Omsett mjølk, liter	12 067	7 035	9 305	9 884	14 996
Mjølkekvote	12 635	7 500	9 882	11 997	14 952
Mjølkk, per arsku, kg	5 963	5 269	5 885	5 765	5 519
Kukjøtt, kg omsett	305	206	209	149	245
Anna storfekjøtt, kg omsett	784	394	474	520	199
Tal grisekull				10	
Slaktegris, kg omsett		321	154	8 201	3 717
Vinterfora sauer	5	7	11	13	10
Kg kjøtt per vf sau	27	27	33	24	26
Egg, kg omsett	2 751	3 351			
Arbeidsforbruk, timar					
Brukar	1 088	1 043	1 062	906	1 068
Ektefelle	278	403	397	486	500
Barn under 17 ar	20				
Sum familie	1 386	1 446	1 459	1 393	1 568
Leigd arbeid, betalt	453	645	541	438	883
Leigd arbeid, ubetalt	¹⁾ 106	176	126	244	66
Timar jordbruket	1 945	2 267	2 126	2 075	2 517
Timar skogbruket	114	85	53	61	140
Timar nyanlegg	86	33	48	5	
Oppnådde prisar					
Bygg, kr per kg	1,68	1,71	1,75	1,71	1,71
Poteter, kr per kg	2,38	2,98	2,96	3,28	3,19
Kumjølk, kr per l	3,21	3,61	3,67	3,46	3,51
Kukjøtt, kr per kg	²⁾ 24,18	25,42	26,79	27,8	24,83
Anna storfekjøtt, kr per kg	²⁾ 27,97	30,99	30,09	30,55	30,80
Svinekjøtt, slaktegris, kr per kg		18,19	20,65	21,99	19,92
Sau- og lamme kjøtt, kr per kg	²⁾ 31,49	30,58	29,44	32,08	27,52
Ull, kr per kg	32,77	32,56	35,42	36,24	33,17
Egg, kr per kg	10,82	10,18			

¹⁾ Timar ubetalt leigd arbeid er berekna for ara 1999 til 2001

Tabell 11b Omradetal, andre bygder, storleiksgruppe 2 (50-100 dekar)
Produksjonsinntekter og -kostnader per bruk

	2 000	2 001	2 002	2 003	2 004
Korn	16 004	8 625	5 337	5 143	6 690
Poteter	33 214	62 834	53 848	48 451	105 272
Grønsaker	54 768	96 636	45 854	38 345	104 252
Andre planteprodukt	5 715	15 288	12 066	11 239	3 738
Planteprodukt	109 701	183 383	117 105	103 179	219 953
Storfe, mjølk	38 750	25 369	34 172	34 167	52 600
Storfe, livdyr	2 078	5 901	428	4 748	3 370
Kuslakt	11 090	-716	5 508	3 578	11 483
Annet storfeslakt	19 568	8 720	15 019	10 842	4 525
Smagris		126 770	112 491	1 876	
Slaktegris				189 140	75 015
Purker og raner				9 683	16
Sau, livdyr og slakt og ull	6 454	6 207	13 509	11 869	8 428
Fjørfe; egg, livdyr og slakt	29 770	27 098		254	
Andre innt. husdyrhaldet			-113	2 134	
Husdyrprodukt	107 709	199 348	181 014	268 291	155 437
Areal- og kulturlandskaptill., grovfor	16 800	12 158	17 991	16 329	16 066
Areal- og kulturlandskapt tillegg, korn	4 888	4 683	6 254	8 640	6 287
Produksjonstillegg, husdyr	16 778	18 013	20 953	26 042	21 081
Botnfradrag ¹⁾			-6 000	-6 500	-6 000
Drifts-, grunn- og distriktstilskot	30 402	19 867	24 747	25 149	28 563
Refusjon av avlørsarutgifter	19 372	11 436	16 838	19 006	12 506
Andre tilskot og trygder	11 945	13 169	10 546	7 960	15 384
Leigeinntekter traktor og reiskap	1 343	1 217	1 114	1 251	1 977
Traktor i skogen	1 369	1 910	1 520	1 582	8 700
Anna innt. / sal av mjølkekvote		13 483	-1 872		
Produksjonsinntekter i alt	320 307	478 667	390 210	470 929	479 954
Kraftfor	38 579	72 907	60 209	138 473	63 241
Andre forkostnader	3 320	5 688	4 873	7 814	5 899
Savarer	9 815	15 710	10 333	9 092	25 196
Handelsgjødsel og kalk	12 134	11 780	12 929	11 373	28 015
Konserveringsmidlar	1 367	874	1 246	865	2 711
Kjøp av dyr	19 305	12 193	21 804	30 217	34 582
Forbruksartiklar og diverse	17 581	27 019	27 849	26 255	29 204
Variable kostnader	102 101	146 171	139 243	224 087	188 846
Leigd arbeid	43 992	51 540	47 179	42 476	85 461
Drivstoff	3 624	4 172	4 301	4 139	6 855
Vedl. jord, vegar, grøfter, vassanl.	1 845	2 531	4 730	3 887	3 947
Vedlikehald driftsbygningar	7 991	10 572	10 310	4 535	14 274
Vedlikehald traktor og maskiner	14 681	16 072	15 482	20 764	30 593
Avskrivningar	41 880	48 488	49 378	43 036	53 860
Maskinleige	4 138	4 632	5 514	12 824	3 991
Andre kostnader	35 276	49 713	45 252	54 762	54 153
Faste kostnader	153 427	187 720	182 146	186 423	253 134
Kostnader i alt	255 528	333 891	321 389	410 510	441 980

1) Botnfradraget er fra og med 2002 ført på eiga linje. Tidlegare ar er botnfradraget trekt i fra på dei andre tilskota.

Tabell 11c Omradetal, andre bygder, storleiksgruppe 2 (50-100 dekar)
Resultat og balanse

	2 000	2 001	2 002	2 003	2 004
Driftsoverskot	64 779	144 776	68 818	60 421	37 974
- Renter av aktiva i jordbruket ¹⁾	38 784	50 591	52 433	32 394	27 344
Familiens arb. fortjeneste	25 995	94 185	16 385	28 027	10 630
Fam. arb. fortjeneste per arsverk	32 145	107 134	19 073	31 588	12 003
Lønsevne i alt	69 987	145 725	63 564	70 503	96 091
Lønsevne per time	35,99	64,29	29,90	33,99	38,17
Vederl. til arb. og eigenkap. per arsv.	92 422	144 384	84 540	78 687	79 317
Rekneskapssamandrag					
Driftsoverskot, jordbruk	64 779	144 776	68 818	60 421	37 974
Driftsoverskot, skogbruk	14 343	7 792	13 070	5 618	6 534
Driftsoverskot, tilleggsnæring	3 332	7 470	8 162	14 708	14 047
Driftsoverskot, anna næring	2 587	1 409	4 222	11 062	12 675
Løsinntekt	257 417	218 004	227 041	267 723	256 346
Pensjonar	22 687	41 491	46 059	39 000	
Sjukepengar	21 682	825	9 121	701	
Aksjeutbyte / erstatning	9 755	7 585	-6 853	10 864	-8 459
Arbeid nyanlegg	10 715	4 261	6 542	710	
Renteinntekter	9 865	10 401	15 636	7 679	3 715
- Renteutgifter	26 200	41 552	39 294	35 504	35 431
- Kar	3 689	4 322	4 161	3 347	5 850
Nettoinntekt	387 273	398 140	348 363	379 635	281 551
Privatforbruk eks. skatt	264 134	287 807	289 534	315 771	352 664
Skatt	117 836	106 533	86 945	97 468	54 262
Balanseoversikt (UB)					
Kontantar og bankinnskot	197 732	195 681	268 717	176 678	178 594
Andre krav	37 279	52 628	54 846	78 026	67 855
Omløpsmidlar jordbruket	49 324	62 261	53 003	79 816	39 087
Omløpsmidlar skogbruket	400	667	367	909	667
Omløpsmidlar tilleggsnæring					
Omløpsmidlar anna næring	26 244	34 432	74 518	89 837	113 483
Omløpsmidlar i alt	310 979	345 669	451 451	425 265	399 685
Anleggsmidlar jordbruk	501 376	650 239	689 339	562 362	651 462
Anleggsmidlar skogbruk	102 807	113 218	108 803	162 227	221 012
Anleggsmidlar tilleggsnæring	41 792	38 151	60 697	69 026	17 436
Anleggsmidlar anna næring		23 103	3 127	3 752	6 253
Hovudbygning	432 383	522 568	358 262	493 486	471 033
Privat	97 679	90 094	101 850	91 899	56 284
Anleggsmidlar i alt	1 176 037	1 437 373	1 322 078	1 382 752	1 423 480
Eigedelar i jordbruket	550 699	712 500	742 342	642 178	690 549
Eigedelar i alt	1 487 016	1 783 042	1 773 529	1 808 017	1 823 165
Kortsiktig gjeld	60 497	75 150	114 579	123 666	158 036
Langsiktig gjeld	401 441	559 600	475 273	728 903	733 753
Eigenkapital	1 025 078	1 148 292	1 183 677	955 448	931 376

1) Rentekravet på kapital bunden i jordbruket er på 7% fra ar 2000-2002, 5% i 2003 og 4% i 2004

Tabell 12a Omradetal, andre bygder, storleiksgruppe 3 (100-200 dekar)
Produksjonstekniske data og oppnådde prisar

	2 000	2 001	2 002	2 003	2 004
Tal bruk i gruppa	48	38	42	42	36
Alder på brukar	47	47	44	44	47
Arealfordeling og avling per dekar					
Korn i alt, daa	2,9	3,0	3,7	1,7	1,1
Korn i alt, FEm per daa	294	382	262	142	256
Grønforvekster, daa	4,0	2,7	2,9		
Grønforvekster, FEm per daa	397	265	316		
Grovfor i alt, daa	135,8	138,5	144,4	148,9	144,9
Grovfor i alt, FEm per daa	402	381	403	389	373
Jordbruksareal i alt, daa	145,2	148,2	154,4	155,1	151,0
Jordbruksareal i alt, FEm per daa	399	383	396	381	369
Leigd areal, daa	47,3	40,8	47,4	49,0	44,1
Husdyrproduksjon					
Arskyr	10,0	9,7	10,5	10,1	9,4
Omsett mjølk, liter	52 976	52 947	55 769	56 131	53 191
Mjølkekvote	54 959	53 195	58 084	57 969	51 776
Mjølkk, per arsku, kg	5 967	6 163	5 991	6 273	6 406
Kukjøtt, kg omsett	1 031	1 093	747	976	967
Anna storfekjøtt, kg omsett	1 595	1 219	1 169	1 415	835
Slaktegris, kg omsett	2 833	2 769	2 009	1 960	4 612
Vinterfora sauer	12	16	14	14	23
Kg kjøtt per vf sau	29	28	28	29	27
Ull, kg omsett	67	72	66	76	114
Egg, kg omsett	2 804	5 849	6 068	5 843	4 150
Arbeidsforbruk, timar					
Brukar	1 826	2 020	1 951	1 994	1 884
Ektefelle	304	290	369	331	280
Barn under 17 ar	15	41	20	23	15
Sum familie	2 145	2 351	2 340	2 348	2 179
Leigd arbeid, betalt	473	400	352	362	325
Leigd arbeid, ubetalt	¹⁾ 183	71	177	92	118
Timar jordbruket	2 801	2 822	2 869	2 802	2 622
Timar skogbruket	78	81	92	61	66
Timar nyanlegg	28	13	29	84	52
Oppnådde prisar					
Bygg, kr per kg	1,71	1,72	1,67	1,69	1,58
Poteter, kr per kg	2,79	3,65	3,74	4,71	4,35
Kumjølkk, kr per l	3,23	3,32	3,64	3,42	3,44
Kukjøtt, kr per kg	²⁾ 23,73	25,13	25,12	25,82	28,30
Anna storfekjøtt, kr per kg	²⁾ 28,45	30,30	30,50	31,95	33,74
Smagris, kr per stk	664	678	771	799	731
Svinekjøtt, slaktegris, kr per kg	18,42	19,20	21,68	21,44	20,96
Sau- og lammekjøtt, kr per kg	²⁾ 31,66	31,44	29,85	30,08	30,59
Ull, kr per kg	34,55	38,22	38,36	35,19	31,97
Egg, kr per kg	11,33	10,37	10,76	11,15	11,17

1) Timar ubetalt leigd arbeid er berekna for ara 1999 til 2001

Tabell 12b Omradetal, andre bygder, storleiksgruppe 3 (100-200 dekar)

	2 000	2 001	2 002	2 003	2 004
Produksjonsinntekter og -kostnader per bruk					
Korn	3 772	1 436	1 427	381	1 110
Grønsaker og poteter	10 415	18 616	11 315	14 238	20 268
Andre planteprodukt	4 387	9 149	10 564	11 455	5 018
Planteprodukt	18 574	29 201	23 306	26 074	26 396
Storfe, mjølk	171 094	175 568	202 860	191 736	182 974
Storfe, livdyr og slakt	87 242	78 972	77 213	81 239	67 832
Smagris	2 977	3 193	8 453	43 724	52 956
Slaktegris	60 010	47 888	43 341	46 675	85 300
Purker og ranar	2 564	1 604	1 279	4 988	7 890
Sau, livdyr og slakt	13 128	15 560	10 753	11 607	19 253
Ull	2 234	2 901	2 727	2 531	3 645
Fjørfe, egg	31 761	60 633	65 296	65 160	46 356
Fjørfe, livdyr og slakt	2 977	-156	3 888	-2 350	-2 699
Andre innt. husdyrhaldet	1 781	60		5 395	668
Husdyrprodukt	375 768	386 223	415 810	450 705	464 175
Areal- og kulturlandskapstill., grovfor	52 847	48 706	57 421	56 430	52 870
Areal- og kulturlandskapstillegg, korn	1 381	1 057	1 082	1 352	1 230
Produksjonstillegg, husdyr	57 402	56 879	62 435	65 454	69 714
Botnfradrag ¹⁾			-5 857	-6 119	-6 139
Drifts-, grunn- og distriktstilskot	79 131	73 317	76 698	73 490	66 229
Refusjon av avlørsarutgifter	45 771	38 871	44 055	39 636	38 866
Andre tilskot og trygder	5 617	5 041	5 266	6 324	6 958
Leigeinntekter traktor og reiskap	5 974	3 170	4 517	7 869	5 767
Traktor i skogen	2 853	2 676	2 274	1 864	1 469
Sal av mjølkekvote	22 747				
Anna	44	80	-681	2 775	
Produksjonsinntekter i alt	668 109	645 221	686 326	725 855	727 535
Kraftfor	125 054	137 712	136 323	157 416	179 845
Andre forkostnader	12 658	8 665	7 639	12 471	14 900
Savarer	4 438	3 923	3 669	2 864	3 399
Handelsgjødsel og kalk	16 637	18 298	20 318	19 165	20 580
Konserveringsmidlar	4 672	4 645	5 806	5 331	5 182
Kjøp av dyr	47 130	29 320	31 781	44 680	23 213
Forbruksartiklar og diverse	23 824	25 569	29 366	36 040	38 002
Variable kostnader	234 413	228 132	234 902	277 966	285 121
Leigd arbeid	55 846	44 765	47 733	52 657	48 825
Drivstoff	8 069	8 813	8 086	8 976	9 755
Vedl. jord, vegar, grøfter, vassanl.	4 551	3 581	4 384	2 753	4 274
Vedlikehald driftsbygningar	15 133	13 964	20 502	19 899	18 962
Vedlikehald traktor og maskiner	22 139	24 245	23 534	34 991	25 443
Avskrivningar	71 339	64 483	68 143	71 994	68 184
Maskinleige	10 372	10 766	10 322	14 664	27 439
Andre kostnader	50 107	51 077	54 948	62 756	69 839
Faste kostnader	237 556	221 694	237 652	268 689	272 721
Kostnader i alt	471 969	449 826	472 554	546 655	557 842

1) Botnfradraget er fra og med 2002 ført på eiga linje. Tidlegare ar er botnfradraget trekt i fra på dei andre tilskota.

Tabell 12c Omradetal, andre bygder, storleiksgruppe 3 (100-200 dekar)
Resultat og balanse

	2 000	2 001	2 002	2 003	2 004
Driftsoverskot	196 140	195 395	213 773	179 200	169 692
- Renter av aktiva i jordbruket ¹⁾	72 796	71 963	79 041	59 308	46 570
Familiens arb. fortjeneste	123 344	123 432	134 732	119 892	123 122
Fam. arb. fortjeneste per arsverk	97 753	94 026	98 761	90 656	98 894
Lønsevne i alt	179 190	168 197	182 466	172 549	171 947
Lønsevne per time	64	60	64	62	66
Vederl. til arb. og eigenkap. per arsv.	147 365	138 501	145 745	132 174	139 910
Rekneskapssamandrag					
Driftsoverskot, jordbruk	196 140	195 395	213 773	179 200	169 692
Driftsoverskot, skogbruk	124	331	1 838	4 809	8 098
Driftsoverskot, tilleggsnæring	13 756	9 735	12 103	12 786	19 020
Driftsoverskot, anna næring	15 500	11 063	7 000	16 944	10 174
Løsinntekt	165 752	204 557	204 288	202 867	207 613
Pensjonar	22 817	24 208	23 455	22 828	39 706
Sjukepengar	15 467	5 445	196	13 788	9 821
Aksjeutbyte / erstatning	14 682	5 275	3 881	60 466	41 950
Arbeid nyanlegg	3 489	1 672	3 915	11 624	7 372
Renteinntekter	13 460	15 893	13 840	7 486	2 483
- Renteutgifter	52 020	51 498	62 143	55 764	39 861
- Kar	2 711	3 234	4 357	4 422	3 083
Nettoinntekt	406 456	418 842	417 789	472 611	472 985
Privatforbruk eks. skatt	295 053	311 296	309 636	341 506	387 128
Skatt	117 093	112 434	106 089	121 170	124 824
Balanseoversikt (UB)					
Kontantar og bankinnskott	171 645	242 962	240 746	221 105	208 691
Andre krav	71 669	55 219	57 174	72 336	318 533
Omløpsmidlar jordbruket	102 235	99 655	92 675	98 307	86 026
Omløpsmidlar skogbruket	1 976	1 713	931	1 155	1 764
Omløpsmidlar tilleggsnæring		1 018		43	1 722
Omløpsmidlar anna næring	97 331	100 711	121 639	119 381	140 068
Omløpsmidlar i alt	444 856	501 278	513 165	512 327	756 804
Anleggsmidlar jordbruk	949 279	917 162	1 041 294	1 108 549	1 099 831
Anleggsmidlar skogbruk	93 871	77 250	79 014	85 542	60 716
Anleggsmidlar tilleggsnæring	63 281	17 919	23 582	37 278	35 074
Anleggsmidlar anna næring	11 218	8 046	6 275	8 803	1 013
Hovudbygning	386 396	369 133	409 345	471 296	615 845
Privat	95 560	108 523	95 291	130 956	133 722
Anleggsmidlar i alt	1 599 605	1 498 033	1 654 801	1 842 424	1 946 201
Eigedelar i jordbruket	1 051 514	1 016 817	1 133 969	1 206 856	1 185 857
Eigedelar i alt	2 044 461	1 999 311	2 167 966	2 354 751	2 703 005
Kortsiktig gjeld	192 408	216 822	166 900	232 225	413 355
Langsiktig gjeld	683 888	629 123	820 284	858 160	925 205
Eigenkapital	1 168 165	1 153 366	1 180 782	1 264 366	1 364 445

1) Rentekravet på kapital bunden i jordbruket er på 7% fra ar 2000-2002, 5% i 2003 og 4% i 2004

Tabell 13a Omradetal, andre bygder, storleiksgruppe 4 (200-300 dekar)**Produksjonstekniske data og oppnådde prisar**

	2 000	2 001	2 002	2 003	2 004
Tal bruk i gruppa	19	29	29	26	31
Alder på brukar	43	39	41	41	42
Arealfordeling og avling per dekar					
Korn i alt, daa	13,6	15,1	13,2	15,9	14,5
Korn i alt, FEm per daa	360	417	268	275	371
Grønforvekster, daa	5,4	10,7	4,4		
Grønforvekster, FEm per daa	275	185	415		
Grovfor i alt, daa	230,3	237,1	236,1	216,2	215,5
Grovfor i alt, FEm per daa	364	345	370	381	383
Jordbruksareal i alt, daa	246,2	253,4	254,6	242,1	247,7
Jordbruksareal i alt, FEm per daa	365	350	360	368	378
Leigd areal, daa	97,9	114,2	110,2	93,1	105,3
Husdyrproduksjon					
Arskyr	12,0	12,9	12,3	12,3	12,7
Omsett mjølk, liter	68 798	74 740	69 996	69 789	76 035
Mjølkekvote	69 921	74 024	72 275	71 002	75 590
Mjølkk, per arsku, kg	6 538	6 598	6 525	6 461	6 803
Kukjøtt, kg omsett	1 229	1 358	1 139	1 316	1 591
Anna storfekjøtt, kg omsett	2 378	2 218	2 620	2 719	2 681
Tal grisekull	1	5	1		
Slaktegris, kg omsett	2 098	4 790	6 234	5 930	6 742
Vinterføra sauer	34	35	46	43	26
Kg kjøtt per vf sau	27	25	27	23	27
Ull, kg omsett	191	173	246	215	119
Arbeidsforbruk, timar					
Brukar	2 179	2 192	2 200	2 247	2 163
Ektefelle	430	439	484	379	382
Barn under 17 ar	35	10	13	3	15
Sum familie	2 644	2 641	2 697	2 629	2 560
Leigd arbeid, betalt	581	559	453	581	726
Leigd arbeid, ubetalt	1) 168	260	211	224	244
Timar jordbruket	3 393	3 460	3 361	3 434	3 530
Timar skogbruket	62	45	62	56	44
Timar nyanlegg	52	68	115		77
Oppnådde prisar					
Bygg, kr per kg	1,69	1,63	1,68	1,65	1,54
Poteter, kr per kg		2,21		5,18	4,12
Geitmjølk, kr per l	4,03	4,07		4,22	
Kumjølk, kr per l	3,20	3,36	3,70	3,49	3,48
Kukjøtt, kr per kg	23,33	25,71	25,20	26,72	28,92
Anna storfekjøtt, kr per kg	27,85	30,48	30,77	31,64	33,57
Smagris, kr per stk	650	815	661		
Svinekjøtt, slaktegris, kr per kg	18,33	19,45	21,74	21,73	20,32
Sau- og lammekjøtt, kr per kg	32,34	31,38	29,90	31,09	30,07
Ull, kr per kg	32,19	33,31	32,46	32,20	30,86

1) Timar ubetalt leigd arbeid er berekna for ara 1999 til 2001

Tabell 13b Omradetal, andre bygder, storleiksgruppe 4 (200-300 dekar)
Produksjonsinntekter og -kostnader per bruk

	2 000	2 001	2 002	2 003	2 004
Korn	7 537	9 450	5 302	6 347	6 222
Olje- og grasfrø	1 419	737	4 345	3 427	6 966
Andre planteprodukt	2 496	11 409	16 966	65 329	120 087
Planteprodukt	11 452	21 596	26 613	75 105	133 275
Storfe, mjølk	220 322	251 410	259 190	243 800	264 724
Storfe, livdyr	16 897	9 451	7 956	6 813	6 323
Kuslakt	30 123	37 920	33 570	31 753	47 758
Anna storfeslakt	58 770	72 375	89 758	86 866	88 195
Smagris	1 539	35 912	939	1 415	-1 187
Slaktegris	38 263	90 007	128 942	141 689	126 343
Purker og ranar	1 190	4 515	1 243	557	235
Sau, livdyr, slakt og ull	40 712	34 881	41 329	38 242	24 122
Geit, melk, livdyr og slakt	8 148	6 179	9 348	8 340	
Andre innt. husdyrhaldet	393	469		15 014	49 625
Husdyrprodukt	416 358	543 120	572 276	574 489	606 138
Areal- og kulturlandskaptill., grovfor	72 565	77 866	77 662	72 306	70 879
Areal- og kulturlandskapt tillegg, korn	4 092	3 914	7 600	8 231	8 822
Produksjonstillegg, husdyr	79 250	83 165	86 551	82 874	86 513
Botnfradrag ¹⁾			-5 793	-6 000	-6 194
Drifts-, grunn- og distriktstilskot	108 379	98 138	103 284	89 495	82 223
Refusjon av avløysarutgifter	59 887	54 649	58 050	48 566	44 702
Andre tilskot og trygder	7 548	9 106	10 213	11 957	15 370
Leigeinntekter traktor og reiskap	9 589	8 246	15 314	11 115	18 476
Traktor i skogen	3 891	3 213	5 059	3 529	2 261
Anna		621	960	808	668
Produksjonsinntekter i alt	773 011	903 634	957 789	972 473	1 063 131
Kraftfor	134 988	176 646	180 606	182 044	177 088
Andre forkostnader	17 729	11 053	16 498	14 843	14 294
Savarer	5 399	6 499	6 915	8 373	17 880
Handelsgjødsele og kalk	27 823	30 467	32 242	35 538	40 800
Konserveringsmidlar	5 317	6 151	6 903	6 655	7 428
Kjøp av dyr	29 848	57 980	69 030	88 669	79 018
Forbruksartiklar og diverse	34 089	40 257	40 091	41 576	46 184
Variable kostnader	255 193	329 053	352 285	377 697	382 692
Leigd arbeid	81 027	76 702	61 466	76 740	80 913
Drivstoff	11 997	14 065	15 041	12 297	15 159
Vedl. jord, vegar, grøfter, vassanl.	3 795	4 003	6 978	4 601	5 680
Vedlikehald driftsbygningar	21 481	20 546	22 095	24 302	26 873
Vedlikehald traktor og maskiner	35 710	33 141	42 418	35 966	38 040
Avskrivingar	84 789	90 062	85 649	90 107	91 941
Maskinleige	15 052	17 238	16 588	19 244	31 673
Andre kostnader	62 717	66 008	71 391	80 940	93 008
Faste kostnader	316 568	321 765	321 626	344 197	383 287
Kostnader i alt	571 761	650 818	673 911	721 894	765 979

1) Botnfradraget er fra og med 2002 ført på eiga linje. Tidlegare ar er botnfradraget trekt i fra på dei andre tilskota.

Tabell 13c Omradetal, andre bygder, storleiksgruppe 4 (200-300 dekar)

	2 000	2 001	2 002	2 003	2 004
Resultat og balanse					
Driftsoverskot	201 250	252 816	283 879	250 580	295 256
- Renter av aktiva i jordbruket	102 765	119 171	121 357	89 405	73 014
Familiens arb. fortjeneste	98 485	133 645	162 522	161 175	222 242
Fam. arb. fortjeneste per arsverk	64 618	84 997	103 113	104 230	146 233
Lønsevne i alt	179 511	210 344	223 988	237 915	303 155
Lønsevne per time	52,91	60,79	66,65	69,28	85,88
Vederl. til arb. og eigenkap. per arsv.	130 680	148 839	158 836	152 430	183 330
Rekneskapssamandrag					
Driftsoverskot, jordbruk	201 250	252 816	283 879	250 580	295 256
Driftsoverskot, skogbruk	7 781	18 674	14 543	9 587	3 539
Driftsoverskot, tilleggsnæring	8 763	15 784	25 325	29 294	50 454
Driftsoverskot, anna næring	51 412	21 416	22 753	34 827	15 055
Løsinntekt	146 664	158 698	163 511	203 354	189 361
Pensjonar	13 270	14 062	16 606	8 915	6 733
Sjukepengar	7 869	7 774	9 592	5 376	10 790
Aksjeutbyte / erstatning	6 365	6 738	6 859	1 283	3 525
Arbeid nyanlegg	6 451	8 744	15 607	-	11 272
Renteinntekter	9 182	12 139	9 509	5 094	4 090
- Renteutgifter	67 417	79 066	93 472	70 913	39 816
- Kar	3 462	4 096	3 651	3 376	5 105
Nettoinntekt	388 128	433 683	471 061	474 020	545 154
Privatforbruk eks. skatt	289 855	282 376	329 319	334 781	343 274
Skatt	117 387	115 489	118 563	132 683	145 702
Balanseoversikt (UB)					
Kontantar og bankinnskott	175 166	210 580	179 489	208 350	285 430
Andre krav	175 747	75 178	109 113	77 871	147 854
Omløpsmidlar jordbruket	128 713	151 685	147 276	153 287	135 931
Omløpsmidlar skogbruket	495	145	602	1 570	2 369
Omløpsmidlar tilleggsnæring	1 161		1 207	2 046	2 213
Omløpsmidlar anna næring	12 612	19 026	19 348	26 804	24 870
Omløpsmidlar i alt	493 894	456 614	457 035	469 929	598 667
Anleggsmidlar jordbruk	1 319 999	1 613 873	1 598 715	1 632 523	1 727 323
Anleggsmidlar skogbruk	80 950	171 870	188 221	148 984	144 250
Anleggsmidlar tilleggsnæring	74 747	21 519	151 931	173 444	239 812
Anleggsmidlar anna næring	125 047	105 778	83 230	127 900	15 628
Hovudbygning	334 517	413 553	445 332	433 762	519 403
Privat	99 942	120 440	105 472	94 014	89 842
Anleggsmidlar i alt	2 035 202	2 447 033	2 572 901	2 610 627	2 736 258
Eigedelar i jordbruket	1 448 712	1 765 558	1 745 991	1 785 811	1 863 254
Eigedelar i alt	2 529 096	2 903 647	3 029 936	3 080 556	3 334 924
Kortsiktig gjeld	259 770	271 816	259 600	192 969	366 137
Langsiktig gjeld	861 583	1 042 635	1 169 730	1 144 572	1 044 433
Eigenkapital	1 407 743	1 589 196	1 600 606	1 743 014	1 924 354

1) Rentekravet på kapital bunden i jordbruket er på 7% fra ar 2000-2002, 5% i 2003 og 4% i 2004

Tabell 14a Omradetal, andre bygder, storleiksgruppe 5 (300–500 dekar)
Produksjonstekniske data og oppnådde prisar

	2 001	2 002	2 003	2 004
Tal bruk i gruppa	6	9	14	15
Alder på brukar	42	42	44	45
Arealfordeling og avling per dekar				
Korn i alt, daa	20,0	30,0	29,9	25,5
Korn i alt, FEm per daa	608	383	322	439
Grønforvekster, daa	7,0	10,0		
Grønforvekster, FEm per daa	253	184		
Grovfor i alt, daa	353,8	338,8	314,8	329,3
Grovfor i alt, FEm per daa	239	276	281	282
Jordbruksareal i alt, daa	377,7	371,7	363,7	372,2
Jordbruksareal i alt, FEm per daa	262	285	288	313
Leigd areal, daa	165,3	153,6	182,7	186,5
Husdyrproduksjon				
Arskyr	15,3	14,4	13,2	11,7
Omsett mjølk, liter	77 402	78 669	73 641	63 730
Mjølkekvote	79 809	80 996	72 571	64 469
Mjølk, per arsku, kg	5 645	6 254	6 427	6 269
Kukjøtt, kg omsett	1 889	2 033	1 230	1 064
Anna storfekjøtt, kg omsett	2 695	2 964	3 190	2 765
Tal grisekull				
Slaktegris, kg omsett	1 928	1 230	1 963	3 734
Vinterfora sauer	14	10	32	41
Kg kjøtt per vf sau	36	32	31	32
Ull, kg omsett	111	26	194	194
Arbeidsforbruk, timar				
Brukar	2 207	2 113	2 178	2 146
Ektefelle	767	786	685	744
Barn under 17 ar		2	8	
Sum familie	2 974	2 901	2 871	2 890
Leigd arbeid, betalt	681	581	628	738
Leigd arbeid, ubetalt	154	105	183	135
Timar jordbruket	3 809	3 587	3 683	3 763
Timar skogbruket	173	83	61	51
Timar nyanlegg	31	6	36	110
Oppnådde prisar				
Bygg, kr per kg		1,88	1,73	1,58
Havre, kr per kg	1,64	1,72	1,59	1,48
Poteter, kr per kg	3,78	3,54	3,31	2,65
Kumjolk, kr per l	3,46	3,73	3,52	3,61
Kukjøtt, kr per kg	24,92	25,75	27,26	28,51
Anna storfekjøtt, kr per kg	34,30	31,05	21,88	33,92
Smagris, kr per stk				
Svinekjøtt, slaktegris, kr per kg	19,28	22,17	21,88	20,43
Sau- og lammekjøtt, kr per kg	32,36	29,80	30,37	29,56
Ull, kr per kg	31,36	27,44	32,06	29,63

1) Timar ubetalt leigd arbeid er berekna for 2001

Tabell 14b Omradetal, andre bygder, storleiksgruppe 5 (300–500 dekar)
Produksjonsinntekter og -kostnader per bruk

	2 001	2 002	2 003	2 004
Korn	20 551	19 450	14 400	19 929
Poteter	10 623	10 891	66 625	112 166
Andre planteprodukt	20 255	21 210	71 553	92 823
Planteprodukt	51 429	51 551	152 578	224 918
Storfe, mjølk	267 856	293 286	259 122	230 171
Storfe, livdyr	4 300	13 408	20 916	22 418
Kuslakt	51 410	50 796	37 739	36 583
Anna storfeslakt	85 685	105 867	104 218	131 526
Smagris		3 222	357	-2 267
Slaktegris	32 911	27 270	44 605	66 775
Purker og ranar		104	33	1 264
Sau, livdyr og slakt	15 909	10 107	27 751	38 813
Ull	2 371	1 844	5 493	7 346
Andre innt. husdyrhaldet	4 880	5 897	387	
Husdyrprodukt	465 322	511 801	500 620	532 629
Areal- og kulturlandskaptill., grovfor	108 561	107 734	92 348	94 013
Areal- og kulturlandskapt tillegg, korn	10 381	7 461	13 371	11 753
Produksjonstillegg, husdyr	78 972	83 733	85 019	89 606
Botnfradrag ¹⁾		-5 333	-6 000	-6 000
Drifts-, grunn- og distriktstilskot	110 458	111 161	94 279	82 898
Refusjon av avlørsarutgifter	52 665	65 162	39 271	44 695
Andre tilskot og trygder	9 648	18 434	19 299	22 402
Leigeinntekter traktor og reiskap	15 059	6 436	19 925	21 488
Traktor i skogen	5 407	4 311	5 053	5 784
Anna innt. (f.eks sal av mjølkekvote)		55 605	10 929	7 400
Produksjonsinntekter i alt	907 902	1 018 056	1 026 689	1 131 586
Kraftfor	134 157	132 154	151 879	163 351
Andre forkostnader	16 378	17 369	14 275	18 337
Savarer	4 928	7 336	27 505	53 246
Handelsgjødsel og kalk	36 967	41 452	43 711	45 984
Konserveringsmidlar	5 074	3 307	7 366	5 014
Kjøp av dyr	36 601	45 124	45 572	79 803
Forbruksartiklar og diverse	46 081	54 365	76 562	75 846
Variable kostnader	280 186	301 107	366 871	441 582
Leigd arbeid	92 728	68 690	78 197	91 585
Drivstoff	18 875	13 540	17 189	20 608
Vedl. jord, vegar,	7 904	7 828	7 683	5 185
Vedlikehald driftsbygningar	20 009	23 748	34 456	25 934
Vedlikehald traktor og maskiner	55 724	49 453	50 422	52 331
Avskrivingar	111 332	107 159	98 773	105 930
Maskinleige	15 724	19 021	42 294	42 598
Andre kostnader	72 995	73 491	85 395	86 823
Faste kostnader	395 291	362 930	414 410	430 994
Kostnader i alt	675 477	664 037	781 281	872 576

1) Botnfradraget er fra og med 2002 ført på eiga linje. Tidlegare ar er botnfradraget trekt i fra på dei andre tilskota.

Tabell 14c Omradetal, andre bygder, storleiksgruppe 5 (300–500 dekar)
Resultat og balanse

	2 001	2 002	2 003	2 004
Driftsoverskot	232 425	354 020	245 408	259 013
- Renter av aktiva i jordbruket	116 537	116 585	89 463	79 154
Familiens arb. fortjeneste	115 888	237 435	155 945	179 859
Fam. arb. fortjeneste per arsverk	68 355	145 731	94 210	109 699
Lønsevne i alt	208 617	306 126	234 142	271 443
Lønsevne per time	54,76	85,34	63,58	72,13
Vederl. til arb. og eigenkap. per arsv.	131 493	195 002	143 425	153 602
Rekneskapssamandrag				
Driftsoverskot, jordbruk	213 933	354 020	245 408	259 013
Driftsoverskot, skogbruk	29 295	17 498	774	6 653
Driftsoverskot, tilleggsnæring	21 094	17 192	16 351	55 180
Driftsoverskot, anna næring	47 313	34 706	28 461	9 865
Lønsinntekt	107 410	123 261	126 879	165 817
Pensjonar	34 147	38 393	22 868	22 485
Sjukepengar	2 136	153	2 959	2 353
Aksjeutbyte / erstatning	7 564	5 578	1 466	4 250
Arbeid nyanlegg	4 042	742	4 979	15 633
Renteinntekter	18 160	15 436	8 335	3 185
- Renteutgifter	102 549	79 737	60 290	60 754
- Kar	5 980	2 729	2 958	2 192
Nettoinntekt	376 565	524 513	395 231	481 488
Privatforbruk eks. skatt	328 508	328 666	351 076	384 899
Skatt	118 298	110 409	134 764	110 400
Balanseoversikt (UB)				
Kontantar og bankinnskot	217 492	237 856	227 745	306 439
Andre krav	166 900	137 978	159 397	222 577
Omløpsmidlar jordbruket	138 262	150 016	156 381	175 957
Omløpsmidlar skogbruket	2 483	1 378	1 243	3 460
Omløpsmidlar tilleggsnæring				
Omløpsmidlar anna næring	10 373	8 248	14 242	58 680
Omløpsmidlar i alt	535 510	535 476	559 007	767 112
Anleggsmidlar jordbruk	1 549 755	1 505 023	1 627 827	1 987 113
Anleggsmidlar skogbruk	373 317	248 451	225 214	221 800
Anleggsmidlar tilleggsnæring	51 087	46 116	36 016	64 175
Anleggsmidlar anna næring	280 919	228 918	126 890	111 776
Hovudbygning	513 993	481 285	339 061	347 954
Privat	117 283	119 733	144 548	117 189
Anleggsmidlar i alt	2 886 354	2 629 526	2 499 555	2 850 007
Eigedelar i jordbruket	1 688 017	1 655 039	1 784 208	2 163 070
Eigedelar i alt	3 421 864	3 165 002	3 058 562	3 617 119
Kortsiktig gjeld	345 380	268 728	261 140	471 788
Langsiktig gjeld	1 404 566	1 259 119	1 195 420	1 699 417
Eigenkapital	1 671 918	1 637 155	1 602 002	1 445 914

1) Rentekravet på kapital bunden i jordbruket er på 7% fra ar 2000-2002, 5% i 2003 og 4% i 2004

Tabell 15a Omradetal, andre bygder, mjølk og storfekjøtt
Produksjonstekniske data og oppnådde prisar

	2 000	2 001	2 002	2 003	2 004
Tal bruk i gruppa	44	43	46	48	44
Alder på brukar	47	46	44	45	46
Arealfordeling og avling per dekar					
Korn i alt, daa	8,3	9,0	4,2	2,8	3,8
Korn i alt, FEm per daa	325	495	338	437	556
Grønforvekster, daa	3,8	4,2	6,1		
Grønforvekster, FEm per daa	377	258	311		
Grovfor i alt, daa	172,9	201,6	212,8	210,4	226,3
Grovfor i alt, FEm per daa	402	352	364	369	356
Jordbruksareal i alt, daa	182,0	211,7	217,7	213,7	231,9
Jordbruksareal i alt, FEm per daa	397	359	363	369	360
Leigd areal, daa	67,7	81,3	83,2	83,8	96,2
Husdyrproduksjon					
Arskyr	13,7	14,5	14,9	14,8	14,9
Omsett mjølk, liter	70 960	77 744	80 628	82 555	85 845
Mjølkekvote	72 034	77 944	82 058	83 051	84 715
Mjølke, per arsku, kg	5 853	6 099	6 150	6 331	6 537
Kukjøtt, kg omsett	1 391	1 539	1 324	1 512	1 581
Anna storfekjøtt, kg omsett	2 099	2 061	2 360	2 597	2 426
Slaktegris, kg omsett	72	8	107	7	7
Vinterfora sauer	1	2	1	2	3
Kg kjøtt per vf sau	26	21	24	22	26
Ull, kg omsett	7	9	4	13	8
Arbeidsforbruk, timar					
Brukar	2 068	2 186	2 192	2 102	2 061
Ektefelle	373	426	473	390	411
Barn under 17 ar	14	15	9	6	
Sum familie	2 455	2 627	2 674	2 497	2 472
Leigd arbeid, betalt	436	417	426	431	449
Leigd arbeid, ubetalt	1) 192	182	187	162	164
Timar jordbruket	3 083	3 226	3 287	3 090	3 085
Timar skogbruket	89	86	83	68	60
Timar nyanlegg	34	38	42	85	36
Oppnådde prisar					
Bygg, kr per kg	1,69	1,65	1,68	1,75	1,56
Havre, kr per kg	1,70	1,59	1,55	1,54	1,44
Poteter, kr per kg		3,52	2,27	1,73	3,28
Kumjølk, kr per l	3,23	3,35	3,69	3,45	3,50
Kukjøtt, kr per kg	23,61	25,36	25,43	26,39	28,42
Anna storfekjøtt, kr per kg	28,28	31,28	30,72	32,02	33,20
Smagris, kr per stk	726				
Svinekjøtt, slaktegris, kr per kg	17,32	21,07	20,43	22,61	23,55
Sau- og lammekjøtt, kr per kg	31,03	30,08	27,40	31,16	31,47
Ull, kr per kg	24,31	29,46	23,32	30,38	34,25

1) Timar ubetalt leigd arbeid er berekna for ara 1999 til 2001

**Tabell 15b Omradetal, andre bygder, mjølk og storfekjøtt
Produksjonsinntekter og -kostnader per bruk**

	2 000	2 001	2 002	2 003	2 004
Korn	3 415	6 827	2 044	1 823	2 464
Poteter	146	1 590	111	390	397
Andre planteprodukt	7 783	9 190	8 016	7 446	11 328
Planteprodukt	11 344	17 607	10 171	9 658	14 189
Storfe, mjølk	228 979	260 601	297 222	285 021	300 401
Storfe, livdyr	13 172	9 527	11 485	14 771	16 741
Storfe, kuskakt	32 088	39 773	38 017	39 178	43 444
Storfe, anna slakt	68 136	70 976	82 364	80 655	88 415
Grisar	3 988	172	1 259	-557	171
Sau, livdyr og slakt	1 737	1 740	627	1 738	2 284
Ull	182	287		371	403
Fjørfe, egg			9		
Fjørfe, livdyr og slakt	-1		17		
Andre innt. husdyrhaldet	691	39	-29	2 795	194
Husdyrprodukt	348 972	383 115	430 971	423 973	452 053
Areal- og kulturlandskaptill., grovfor	61 549	69 086	73 836	74 438	77 858
Areal- og kulturlandskapt tillegg, korn	2 706	2 880	1 863	1 617	1 817
Produksjonstillegg, husdyr	62 796	65 881	71 299	71 933	75 396
Botnfradrag ¹⁾			-6 000	-6 104	-6 114
Drifts-, grunn- og distriktstilskot	101 552	98 116	105 500	98 453	93 821
Refusjon av avlørsarutgifter	50 027	47 143	52 896	43 375	43 538
Andre tilskot og trygder	4 814	3 698	4 146	2 904	6 697
Leigeinntekter traktor og reiskap	7 351	6 781	6 756	8 854	10 331
Traktor i skogen	3 705	3 676	3 352	2 849	2 933
Anna	12	70			28
Produksjonsinntekter i alt	654 828	698 053	754 790	731 950	772 547
Kraftfor	104 646	114 328	118 483	120 878	123 482
Andre forkostnader	14 561	10 232	11 984	14 886	18 566
Savarer	4 126	5 168	3 975	2 883	4 030
Handelsgjødsel og kalk	21 115	25 213	27 420	26 085	29 986
Konserveringsmidlar	5 702	5 842	6 554	6 701	6 412
Kjøp av dyr	22 838	15 821	14 061	19 281	21 984
Forbruksartiklar og diverse	28 993	32 769	37 837	38 061	39 892
Variable kostnader	201 981	209 373	220 314	228 774	244 351
Leigd arbeid	62 054	60 145	58 958	61 768	66 169
Drivstoff	9 525	12 360	11 056	11 260	13 429
Vedl. jord, vegar, grøfter, vassanl.	3 570	3 843	5 629	4 071	4 105
Vedlikehald driftsbygningar	18 226	17 620	22 830	22 621	23 497
Vedlikehald traktor og maskiner	29 142	31 304	34 054	38 145	35 172
Avskrivningar	77 099	81 338	83 113	84 204	87 693
Maskinleige	12 214	13 919	15 257	15 277	22 544
Andre kostnader	54 548	58 755	61 258	69 125	72 706
Faste kostnader	266 378	279 284	292 155	306 471	325 315
Kostnader i alt	468 359	488 657	512 469	535 244	569 666

1) Botnfradraget er fra og med 2002 ført på eiga linje. Tidlegare er botnfradraget trekt i fra på dei andre tilskota.

Tabell 15c Omradetal, andre bygder, mjølk og storfekjøtt
Resultat og balanse

	2 000	2 001	2 002	2 003	2 004
Driftsoverskot	186 469	209 396	242 320	196 705	202 879
- Renter av aktiva i jordbruket ¹⁾	86 274	95 269	101 917	73 041	61 453
Familiens arb. fortjeneste	100 195	114 127	140 403	123 664	141 426
Fam. arb. fortjeneste per arsv.	69 837	74 961	90 543	85 807	98 987
Lønsevne i alt	162 250	174 273	199 361	185 432	207 595
Lønsevne per time	53	54	61	60	67
Vederl. til arb. og eigenkap. per arsv.	128 236	130 647	144 541	132 996	144 328
Rekneskapsamandrag					
Driftsoverskot, jordbruk	186 469	209 396	242 320	196 705	202 879
Driftsoverskot, skogbruk	2 976	14 730	12 645	5 806	7 398
Driftsoverskot, tilleggsnæring	13 022	9 068	10 557	11 889	18 202
Driftsoverskot, anna næring	17 523	9 279	9 028	11 952	5 102
Løsinntekt	146 845	171 793	173 115	184 753	177 197
Pensjonar	22 170	33 223	34 160	32 832	35 254
Sjukepengar	16 702	3 844	2 983	7 594	2 342
Aksjeutbyte / erstatning	4 228	1 981	1 780	17 282	24 234
Arbeid nyanlegg	4 185	4 945	5 779	11 771	5 203
Renteinntekter	9 761	10 397	8 233	5 152	2 008
- Renteutgifter	59 228	68 588	70 487	58 300	46 529
- Kar	2 540	3 429	3 558	3 469	3 922
Nettoinntekt	362 113	396 639	426 555	423 967	429 368
Privatforbruk eks. skatt	275 212	290 895	292 649	337 604	357 617
Skatt	108 341	97 314	101 165	115 600	111 461
Balanseoversikt (UB)					
Kontantar og bankinnskott	113 871	146 898	136 405	161 829	213 260
Andre krav	117 554	72 521	82 520	89 345	271 260
Omløpsmidlar jordbruket	109 067	123 768	117 086	110 619	122 974
Omløpsmidlar skogbruket	1 832	1 871	1 277	1 211	2 037
Omløpsmidlar tilleggsnæring	501	900	761	1 146	889
Omløpsmidlar anna næring	50 852	62 356	56 248	58 136	66 116
Omløpsmidlar i alt	393 677	408 314	394 297	422 286	676 536
Anleggsmidlar jordbruk	1 114 743	1 267 013	1 346 494	1 365 250	1 443 891
Anleggsmidlar skogbruk	114 613	165 922	167 007	167 528	177 086
Anleggsmidlar tilleggsnæring	75 897	18 544	26 345	30 263	25 750
Anleggsmidlar anna næring	47 820	55 802	48 445	40 352	41 159
Hovudbygning	391 256	395 679	404 083	433 428	496 220
Privat	108 754	120 477	103 822	116 290	101 649
Anleggsmidlar i alt	1 853 083	2 023 437	2 096 196	2 153 110	2 285 755
Eigedelar i jordbruket	1 223 810	1 390 781	1 463 580	1 475 868	1 566 864
Eigedelar i alt	2 246 760	2 431 751	2 490 493	2 575 395	2 962 290
Kortsiktig gjeld	177 823	224 585	174 193	202 236	431 329
Langsiktig gjeld	775 159	915 117	1 051 521	1 040 308	1 157 904
Eigenkapital	1 293 778	1 292 049	1 264 779	1 332 851	1 373 057

1) Rentekravet på kapital bunden i jordbruket er på 7% fra år 2000-2002, 5% i 2003 og 4% i 2004

Tabell 16a Omradetal, andre bygder, mjølkeproduksjon og sauehald
Produksjonstekniske data og oppnådde prisar

	2 000	2 001	2 002	2 003	2 004
Tal bruk i gruppa	7	9	10	8	9
Alder på brukar	42	40	41	43	44
Arealfordeling og avling per dekar					
Korn i alt, daa					
Korn i alt, FEm per daa					
Grønforvekster, daa	6,6	15,6	4,0		
Grønforvekster, FEm per daa	247	157	302		
Grovfor i alt, daa	203,4	217,5	217,0	241,8	251,9
Grovfor i alt, FEm per daa	376	354	380	391	386
Jordbruksareal i alt, daa	203,9	217,9	218,7	241,8	251,9
Jordbruksareal i alt, FEm per daa	376	354	380	391	386
Leigd areal, daa	35,0	47,2	56,5	65,9	66,4
Husdyrproduksjon					
Arskyr	12,5	13,4	13,9	15,1	17,3
Omsett mjølk, liter	75 014	77 794	78 493	84 011	99 756
Mjølkekvote	73 854	78 374	78 747	85 638	99 848
Mjølkk, per arsku, kg	6 908	6 653	6 505	6 519	6 501
Kukjøtt, kg omsett	1 105	1 395	883	1 127	1 667
Storfekjøtt, kg omsett	1 260	1 094	1 766	1 882	1 754
Slaktegris, kg omsett	660	420	237		
Vinterfora sauer	69	69	64	71	72
Gagnslam per vf sau	1,4	1,3	1,3	1,5	1,4
Sau- og lammekjøtt, kg omsett	1 869	1 737	1 600	1 864	1 986
Kg kjøtt per vf sau	28	26	27	29	29
Ull, kg omsett	452	288	363	430	349
Arbeidsforbruk, timar					
Brukar	2 272	2 380	2 376	2 503	2 466
Ektefelle	192	257	273	339	258
Barn under 17 ar	9	43	44	39	
Sum familie	2 473	2 680	2 693	2 881	2 724
Leigd arbeid, betalt	898	641	468	510	396
Leigd arbeid, ubetalt	1)	205	132	161	54
Timar jordbruket	3 576	3 453	3 322	3 445	3 303
Timar skogbruket	158	107	133	107	89
Timar nyanlegg	39	66	240		17
Oppnådde prisar					
Bygg, kr per kg					
Poteter, kr per kg					
Kumjølk, kr per l	3,27	3,33	3,67	3,57	3,52
Kukjøtt, kr per kg	24,06	25,45	25,22	27,10	28,78
Anna storfekjøtt, kr per kg	27,62	28,73	30,12	31,24	33,28
Svinekjøtt, slaktegris, kr per kg	18,36	19,17	20,07		
Sau- og lammekjøtt, kr per kg	31,02	30,66	30,42	30,17	29,71
Ull, kr per kg	32,69	34,88	34,14	33,49	32,06

1) Timar ubetalt leigd arbeid er berekna for ara 1999 til 2001

Tabell 16b Omradetal, andre bygder, mjølkeproduksjon og sauehald
Produksjonsinntekter og -kostnader per bruk

	2 000	2 001	2 002	2 003	2 004
Korn					
Poteter	1 300	1 445	890		
Andre planteprodukt	2 947	13 431	12 810	5 640	9 213
Planteprodukt	4 247	14 876	13 700	5 640	9 213
Storfe, mjølk	245 184	259 122	287 789	300 029	351 271
Storfe, livdyr	8 246	13 195	12 405	16 610	19 263
Storfe, kuslakt	35 945	33 785	31 785	39 491	43 788
Storfe, anna slakt	33 623	33 595	61 288	57 246	60 308
Grisar	12 465	7 965	3 541		
Sau, livdyr og slakt	62 990	53 401	47 448	58 878	59 826
Ull	13 944	10 908	11 911	14 332	11 629
Fjørfe, egg					
Fjørfe, livdyr og slakt					
Andre innt. husdyrhaldet	714	1 322		708	
Husdyrprodukt	413 111	413 293	456 167	487 295	546 085
Areal- og kulturlandskaptill., grovfor	62 375	64 545	69 771	73 067	70 191
Areal- og kulturlandskaptill., korn					
Produksjonstillegg, husdyr	91 741	90 226	91 052	96 535	110 673
Botnfradrag ¹⁾			-6 000	-6 000	-6 667
Drifts-, grunn- og distriktstilskot	107 414	100 241	105 495	102 864	107 773
Refusjon av avløysarutgifter	66 791	51 686	59 765	42 188	46 086
Andre tilskot og trygder	11 352	13 948	9 718	11 243	13 498
Leigeinntekter traktor og reiskap	3 257	1 391	6 682	7 012	10 494
Traktor i skogen	3 333	5 042	6 401	1 850	1 000
Anna				250	22
Produksjonsinntekter i alt	763 621	755 248	812 751	821 942	908 368
Kraftfor	118 476	126 225	130 256	153 114	160 964
Andre forkostnader	9 494	16 338	17 179	18 274	24 607
Savarer	2 481	3 716	2 777	3 256	2 994
Handelsgjødsel og kalk	25 057	26 165	29 696	32 499	40 331
Konserveringsmidlar	6 227	7 508	8 491	10 153	11 032
Kjøp av dyr	14 388	15 957	17 886	15 879	15 262
Forbruksartiklar og diverse	34 581	38 721	40 501	50 617	52 293
Variable kostnader	210 704	234 630	246 786	283 791	307 482
Leigd arbeid	87 953	63 025	61 091	63 395	54 099
Drivstoff	9 713	12 518	11 225	11 001	10 569
Vedl. jord, vegar, grøfter, vassanl.	5 550	5 342	4 860	6 867	6 267
Vedlikehald driftsbygningar	22 913	30 299	25 985	32 727	37 379
Vedlikehald traktor og maskiner	26 531	33 219	28 834	39 086	30 628
Avskrivningar	61 928	64 363	62 542	62 329	60 614
Maskinleige	8 400	6 062	7 978	22 014	24 804
Andre kostnader	51 725	60 304	57 831	74 960	84 172
Faste kostnader	274 712	275 131	260 346	312 378	308 532
Kostnader i alt	485 416	509 761	507 132	596 169	616 014

1) Botnfradraget er fra og med 2002 ført på eiga linje. Tidlegare ar er botnfradraget trekt i fra på dei andre tilskota.

Tabell 16c Omradetal, andre bygder, mjølkeproduksjon og sauehald
Resultat og balanse

	2 000	2 001	2 002	2 003	2 004
Driftsoverskot	278 205	245 487	305 620	225 773	292 355
- Renter av aktiva i jordbruket ¹⁾	79 490	93 096	91 345	71 062	59 632
Familiens arb. fortjeneste	198 715	152 391	214 275	154 711	232 723
Fam. arb. fortjeneste per arsverk	136 904	99 986	138 520	97 254	147 703
Lønsevne i alt	286 667	215 417	275 366	218 106	286 821
Lønsevne per time	80,16	62,39	82,89	63,31	86,84
Vederl. til arb. og egenkap. per arsv.	175 420	141 718	179 188	138 396	182 999
Rekneskapssamandrag					
Driftsoverskot, jordbruk	278 205	245 487	305 620	225 773	292 355
Driftsoverskot, skogbruk	2 567	1 709	4 758	7 270	418
Driftsoverskot, tilleggsnæring	5 451	1 848	6 194	11 298	10 851
Driftsoverskot, anna næring		565	1 893	20 521	12 294
Løsinntekt	151 827	127 347	118 085	134 576	161 608
Pensjonar					
Sjukepengar	25 361	22 663	10 901		6 451
Aksjeutbytte / erstatning	13 312	9 843	9 433	11 692	7 839
Arbeid nyanlegg	4 758	8 330	32 383		2 427
Renteinntekter	6 684	8 492	7 546	6 678	1 616
- Renteutgifter	38 328	66 828	69 595	44 548	27 637
- Kar	5 699	3 977	3 950	3 408	4 382
Nettoinntekt	444 138	355 479	423 268	369 851	463 840
Privatforbruk eks. skatt	343 461	317 870	316 151	334 394	312 637
Skatt	126 290	118 975	79 537	121 096	120 590
Balanseoversikt (UB)					
Kontantar og bankinnskott	146 272	125 489	152 962	147 926	161 249
Andre krav	61 680	34 828	53 707	48 434	65 296
Omløpsmidlar jordbruket	98 779	105 540	112 707	107 786	125 798
Omløpsmidlar skogbruket	1 121				
Omløpsmidlar tilleggsnæring					
Omløpsmidlar anna næring	30 471	28 623	29 483	22 749	20 388
Omløpsmidlar i alt	338 323	294 480	348 859	326 896	372 731
Anleggsmidlar jordbruk	1 035 532	1 221 054	1 228 583	1 311 347	1 382 162
Anleggsmidlar skogbruk	40 783	77 089	75 729	59 083	55 475
Anleggsmidlar tilleggsnæring	46 114	35 329	55 479	66 452	35 782
Anleggsmidlar anna næring		27 267	24 540	24 425	20 778
Hovudbygning	355 939	379 422	406 342	317 900	662 790
Privat	105 474	111 823	89 801	90 688	111 941
Anleggsmidlar i alt	1 583 842	1 851 984	1 880 474	1 869 895	2 268 928
Eigedelar i jordbruket	1 134 311	1 326 594	1 341 290	1 419 133	1 507 960
Eigedelar i alt	1 922 165	2 146 464	2 229 333	2 196 791	2 641 659
Kortsiktig gjeld	194 445	169 827	209 910	212 376	535 369
Langsiktig gjeld	557 651	805 035	763 738	698 288	706 657
Eigenkapital	1 170 069	1 171 602	1 255 685	1 286 127	1 399 633

1) Rentekravet på kapital bunden i jordbruket er på 7% fra år 2000-2002, 5% i 2003 og 4% i 2004

Tabell 17a Omradetal, andre bygder, mjølkeproduksjon og svinehald
Produksjonstekniske data og oppnådde prisar

	2 000	2 001	2 002	2 003	2 004
Tal bruk i gruppa	6	6	6	6	5
Alder på brukar	39	37	39	40	40
Arealfordeling og avling per dekar					
Korn i alt, daa		10,0		5	
Korn i alt, FEm per daa		241		217	
Grønforvekster, daa	7,3	18,3	3,0		
Grønforvekster, FEm per daa	348	201	462		
Grovfor i alt, daa	195,3	215,3	207,7	197,8	189,3
Grovfor i alt, FEm per daa	329	331	383	384	428
Jordbruksareal i alt, daa	200,8	225,3	207,7	202,8	189,4
Jordbruksareal i alt, FEm per daa	320	327	383	380	428
Leigd areal, daa	111,0	140,8	96,3	91,5	75,4
Husdyrproduksjon					
Arskyr	10,7	11,2	12,0	12,5	14,0
Omsett mjølk, liter	65 968	67 875	68 898	69 458	76 727
Mjølkekvote	65 530	68 721	70 784	71 945	77 116
Mjøl, per arsku, kg	6 928	6 820	6 497	6 253	6 301
Kukjø, kg omsett	1 011	1 191	725	897	1 303
Anna storfekjø, kg omsett	1 246	1 369	1 497	1 735	1 329
Tal grisekull	14	15	10	10	12
Slaktegris, kg omsett	15 000	30 469	31 600	31 394	48 057
Vinterfora sauer	19	16	44	45	34
Kg kjø per vf sau	26	29	27	26	30
Ull, kg omsett	85	125	191	281	91
Arbeidsforbruk, timar					
Brukar	2 106	2 376	2 460	2 350	2 430
Ektefelle	518	769	1 188	1 344	1 463
Barn under 17 ar				12	28
Sum familie	2 624	3 145	3 648	3 706	3 921
Leigd arbeid, betalt	471	708	668	533	444
Leigd arbeid, ubetalt	¹⁾ 50	101	95	268	352
Timar jordbruket	3 145	3 954	4 411	4 507	4 717
Timar skogbruket	32	42	62	53	28
Timar nyanlegg	17		33		450
Oppnådde prisar					
Bygg, kr per kg		1,47		1,53	
Poteter, kr per kg					
Kumjølk, kr per l	3,11	3,36	3,65	3,42	3,39
Kukjø, kr per kg	22,85	25,31	24,57	24,91	28,54
Anna storfekjø, kr per kg	28,02	30,23	30,99	31,76	32,46
Smagris, kr per stk	653	678	701		
Svinekjø, slaktegris, kr per kg	18,26	19,39	21,90	21,73	20,34
Sau- og lammekjø, kr per kg	32,62	31,74	30,36	31,69	29,78
Ull, kr per kg	31,02	23,06	30,59	30,28	28,04

1) Timar ubetalt leigd arbeid er berekna for ara 1999 til 2001

Tabell 17b Omradetal, andre bygder, mjølkeproduksjon og svinehald
Produksjonsinntekter og -kostnader per bruk

	2 000	2 001	2 002	2 003	2 004
Korn		3 663		1 709	
Poteter	78	12			
Andre planteprodukt	6 373	7 302	3 252	7 287	20 182
Planteprodukt	6 451	10 977	3 252	8 996	20 182
Storfe, mjølk	205 200	227 952	251 373	237 729	260 014
Storfe, livdyr	7 665	17 092	4 973	8 886	13 965
Storfe, kuskakt	30 137	30 715	29 667	22 038	45 168
Storfe, anna slakt	41 166	38 548	49 483	61 695	50 984
Smagris	5 950	7 651	1 806	5 018	424
Slaktegris	299 418	550 717	672 851	739 331	898 916
Purkar og raner	9 121	17 409	8 966	7 211	10 425
Sau, livdyr og slakt	19 303	18 308	34 235	35 138	26 041
Ull	2 626	2 891	7 543	6 810	2 551
Fjørfe, egg, livdyr og slakt					90
Andre innt. husdyrhaldet	2 667	4 880		3 852	
Husdyrprodukt	623 251	916 163	1 060 897	1 127 708	1 308 578
Areal- og kulturlandskapstill., grovfor	64 287	68 729	67 570	68 101	60 499
Areal- og kulturlandskapstillegg, korn			4 608		1 312
Produksjonstillegg, husdyr	69 520	74 192	94 964	91 671	94 740
Botnfradrag ¹⁾			-6 000	-6 000	-6 000
Drifts-, grunn- og distriktstilskot	93 148	90 379	93 869	86 504	80 769
Refusjon av avløysarutgifter	72 267	52 736	63 632	54 408	52 588
Andre tilskot og trygder	10 015	7 501	13 841	21 264	8 223
Leigeinntekter traktor og reiskap	3 169	6 689	33 432	30 023	39 150
Traktor i skogen	862	928	5 267	5 067	640
Anna	244			25 545	
Produksjonsinntekter i alt	943 214	1 228 294	1 435 332	1 513 287	1 660 681
Kraftfor	239 753	336 289	392 856	411 143	438 927
Andre forkostnader	11 027	13 568	14 998	13 380	11 539
Savarer	1 930	5 548	2 929	4 337	4 394
Handelsgjødsel og kalk	20 367	22 676	28 417	28 627	36 768
Konserveringsmidlar	4 078	5 687	7 229	6 481	7 323
Kjøp av dyr	92 502	179 339	234 915	308 620	355 225
Forbruksartiklar og diverse	32 790	41 701	41 746	58 036	59 202
Variable kostnader	402 447	604 808	723 090	830 624	913 378
Leigd arbeid	70 289	79 701	73 024	74 845	60 823
Drivstoff	9 207	12 014	13 533	9 047	11 201
Vedl. jord, vegar, grøfter, vassanl.	3 211	4 821	7 190	7 772	3 561
Vedlikehald driftsbygningar	22 772	16 340	43 116	35 727	33 384
Vedlikehald traktor og maskiner	26 997	25 781	35 835	46 092	42 182
Avskrivningar	87 898	94 292	90 752	90 562	101 272
Maskinleige	13 898	15 647	13 353	54 044	32 459
Andre kostnader	63 485	66 566	83 279	79 784	94 086
Faste kostnader	297 757	315 162	360 082	397 873	378 968
Kostnader i alt	700 204	919 970	1 083 172	1 228 497	1 292 346

1) Botnfradraget er fra og med 2002 ført på eiga linje. Tidlegare ar er botnfradraget trekt i fra på dei andre tilskota.

Tabell 17c Omradetal, andre bygder, mjølkeproduksjon og svinehold
Resultat og balanse

	2 000	2 001	2 002	2 003	2 004
Driftsoverskot	243 010	308 324	352 159	284 789	368 334
- Renter av aktiva i jordbruket ¹⁾	89 718	120 385	129 177	93 390	91 325
Familiens arb. forteneste	153 292	187 939	222 982	191 399	277 009
Fam. arb. forteneste per arsverk	105 768	106 823	109 912	88 860	119 607
Lønsevne i alt	223 581	267 639	296 006	266 244	337 832
Lønsevne per time	71,09	67,69	67,12	59,07	71,61
Vederl. til arb. og eigenkap. per arsv.	156 333	157 057	149 227	124 458	153 199
Rekneskapsamandrag					
Driftsoverskot, jordbruk	243 010	308 324	352 159	284 789	368 334
Driftsoverskot, skogbruk	-1 197	-9 821	-2 056	9 280	-2 856
Driftsoverskot, tilleggsnæring	4 146	31 815	32 085	33 215	80 704
Driftsoverskot, anna næring	56 289	48 107	30 788	30 375	
Løsinntekt	86 317	78 281	92 213	107 413	131 578
Pensjonar	14 490	558			98
Sjukepengar	9 836	825	1 210	7 555	5 155
Aksjeutbyte / erstatning o.l.	10 871	12 038	17 707	10 093	17 725
Arbeid nyanlegg	2 019		4 591		65 516
Renteinntekter	10 530	18 369	20 360	12 383	7 246
- Renteutgifter	74 640	78 266	131 640	104 202	66 903
- Kar	5 273	7 165	7 331	6 956	5 009
Nettoinntekt	356 398	403 065	410 086	383 945	601 588
Privatforbruk eks. skatt	270 917	269 734	331 727	293 385	341 775
Skatt	105 014	115 100	117 145	117 412	154 269
Balanseoversikt (UB)					
Kontantar og bankinnskot	214 231	403 892	348 684	401 989	562 531
Andre krav	61 276	83 827	91 401	168 381	231 675
Omløpsmidlar jordbruket	143 748	180 838	176 227	247 213	176 275
Omløpsmidlar skogbruket	200		1 700	6 804	7 685
Omløpsmidlar tilleggsnæring					
Omløpsmidlar anna næring	35 504	79 649	82 985	82 919	119 003
Omløpsmidlar i alt	454 959	748 206	700 997	907 306	1 097 169
Anleggsmidlar jordbruk	1 162 308	1 558 561	1 652 792	1 673 184	2 343 176
Anleggsmidlar skogbruk	98 599	118 428	103 343	100 176	90 058
Anleggsmidlar tilleggsnæring	443		507 800	482 433	598 480
Anleggsmidlar anna næring	17 083	9 218	9 218	9 218	
Hovudbygning	437 668	466 723	543 980	532 463	527 979
Privat	73 047	82 232	139 568	119 353	63 966
Anleggsmidlar i alt	1 789 148	2 235 162	2 956 701	2 916 827	3 623 659
Eigedelar i jordbruket	1 306 055	1 739 398	1 829 018	1 920 396	2 519 451
Eigedelar i alt	2 244 107	2 983 368	3 657 698	3 824 133	4 720 828
Kortsiktig gjeld	308 071	226 568	242 391	252 500	473 954
Langsiktig gjeld	910 412	1 043 207	1 523 606	1 657 645	1 953 584
Eigenkapital	1 025 624	1 713 593	1 891 701	1 913 988	2 293 290

1) Rentekravet på kapital bunden i jordbruket er på 7% fra år 2000-2002, 5% i 2003 og 4% i 2004

6 Forklaring på faguttrykka i tabellsamlinga

Arbeid: Både leigd arbeid og arbeidet til familien vert registrert etter medgått arbeidstid. Born i familien over 17 år som har arbeidd i jordbruket, vert førde som leigd hjelp i rekneskapen. Arbeidet til familien på nyanlegg vert halde utanom produksjonen i jordbruket.

Areal: Jordbruksareal i dekar. Leigd jord er med i dette, men ikkje bortleigd. Overflatedyrka beite vert teke med som redusert areal. Utmarksbeite er ikkje med.

Avskrivning: Verdinedgang på grunn av slitasje og stigande alder. Det blir brukt lineære avskrivningar. (Like stor nominell verdinedgang kvart år).

Driftsoverskot: Produksjonsinntekter minus kostnader. Driftsoverskotet er den godtgjeringa familien får for innsatsen av eige arbeid, samt for eventuelt ubetalt leid arbeid, og for eigen og lånt kapital.

Eigenkapital: Totale egedelar minus gjeld.

Eigenkapitalprosent: Viser kor stor del av egedelane som er finansierte med eigenkapital.

Egedelar: Også kalla aktiva. Egedelar i jordbruket er verdsette ut frå bokført verdi, med andre ord innkjøpspris med tillegg av nyanlegg og frådrag for avskrivningar og fråsal.

Familien: Definert som bruker og eventuell ektefelle, samboar eller partner og deira born under 17 år.

Gjeldsprosent: Gjelda til familien i prosent av totalkapitalen, og den syner kor stor del av egedelane som er finansiert med framand kapital.

Kostnader: Verdien av dei varene og tenestene som er lagt ned (brukt) i produksjonen.

Lønsevne: Arbeidsfortenesta til familien pluss kostnader til leigd arbeid

Nettoinntekt: Driftsoverskot for alle yrkesgreiner, løsinntekter og trygd, med tillegg av renteinntekter og verdien av familien sitt arbeid på nyanlegg, minus rente- og kårutgifter.

Nettoinvestering: Verdi knytt til kjøp av faste egedelar som traktor, maskiner og reiskap, driftsbygningar, jord og grøfter, minus avskrivningar, investeringstilskot og verdien av selde egedelar.

Produksjonsinntekter: Verdien av varer og tenester som er produsert i løpet av året.

Ubetalt leigd arbeid: I driftsrekneskapen vert tidlegare alt arbeid i jordbruket utført av nære slektningar utanom brukarfamilien verdsett etter jordbrukstariff. Differansen mellom kalkulerte lønskostnader og faktisk utbetalt løn, blei sett på som ei gåve til brukarfamilien og kalla gåvearbeid. Frå og med 2002 vart det ikkje lenger sett inn ein verdi på gratisarbeidet. Dette får effekt for nokre resultatmål, som driftsoverskot, familien si arbeidsforteneste og nettoinntekt. Vederlaget til alt arbeid og eigenkapital og lønsevne blir ikkje påverka av denne endringa.

Vederlag til arbeid og eigenkapital: Driftsoverskot og kostnader til leigd hjelp, minus jordbruket sin del av renter på gjeld og kår.

Årsverk: Eit årsverk i jordbruket er sett til 1 845 timar.