

Notat 2006–20

Økonomien i jordbruket på Vestlandet
Trender og økonomisk utvikling siste tiåret, 1996–2005
Økologisk mjølkeproduksjon

Ane Margrethe Lyng
Jon Sværen

| | |
|---------------------|--|
| Tittel | Økonomien i jordbruket på Vestlandet. Trendar og økonomisk utvikling siste tiåret, 1996–2005. Økologisk mjølkeproduksjon |
| Forfattere | Ane Margrethe Lyng, Jon Sværen |
| Utgiver | Norsk institutt for landbruksøkonomisk forskning (NILF) |
| Utgiversted | Oslo |
| Utgivelsesår | 2006 |
| Antall sider | 78 |
| ISBN | 82-7077-665-3 |
| ISSN | 0805-9691 |

Litt om NILF

- Forskning og utredning angående landbrukspolitikk, matvaresektor og -marked, foretaksøkonomi, nærings- og bygdeutvikling.
- Utarbeider nærings- og foretaksøkonomisk dokumentasjon innen landbruket; dette omfatter bl.a. sekretariatsarbeidet for Budsjett-nemnda for jordbruket og de årlige driftsgranskingene i jord- og skogbruk.
- Utvikler hjelpemidler for driftsplanlegging og regnskapsføring.
- Finansieres av Landbruks- og matdepartementet, Norges forskningsråd og gjennom oppdrag for offentlig og privat sektor.
- Hovedkontor i Oslo og distriktskontor i Bergen, Trondheim og Bodø.

Forord

«Driftsgranskinger i jord- og skogbruk» er ei årleg rekneskapsgransking der det inngår om lag 1 000 bruk over heile landet. Grunnlagsmaterialet for denne granskinga er omfattande, og mange data vert det ikkje plass til i den landsdekkande publikasjonen. Det er stor etterspurnad etter lokale økonomiske data for Vestlandet. I tillegg er det er eit mål for NILF å gjere data frå driftsgranskningane lettare tilgjengelege.

Notatet er basert på driftsgranskingsdata frå dei tre vestlandsfylka Hordaland, Sogn og Fjordane og Møre og Romsdal. Det deltek 173 bruk frå Vestlandet i granskinga, om lag 60 bruk frå kvart fylke. Dei økonomiske dataene i 10-årstrendane i kapittel tre er deflaterte etter konsumprisindeksen, medan 5-årsoversiktene i tabellsamlinga inneheld beløp i nominelle kroner frå kvart av åra. Kontinuiteten blant deltakarane i statistikken er god, derfor vil trendane over 5–10 år gje ei god oversikt over den økonomiske utviklinga i jordbruket i landsdelen. I tillegg til driftsøkonomien er totaløkonomien på bruka godt dokumentert.

Driftsgranskningane i jord- og skogbruk er eit årleg fellesprosjekt, som krev stor innsats av medarbeidarar ved alle kontora til NILF. Distriktskontoret i Bergen har ansvaret for tala frå Vestlandet.

Jon Sværen er ansvarleg for tabellane i kapittel fem og Ane Margrethe Lyng har skrive notatet. Takk til Anne Bente Ellevold som har ferdigstilt notatet for trykking.

Oslo, desember 2006

Ivar Pettersen

Innhold

| | | |
|-------|--|----|
| 1 | INNLEIING | 1 |
| 2 | ØKOLOGISKE MJØLKEBRUK | 3 |
| 3 | TRENDAR OG ØKONOMISK UTVIKLING SISTE TIÅRET | 7 |
| 3.1 | Resultatmål i jordbruket | 7 |
| 3.1.1 | Driftsoverskot | 7 |
| 3.1.2 | Vederlag til arbeid og egenkapital (Jordbruksinntekta) | 9 |
| 3.1.3 | Lønsevne per time | 11 |
| 3.2 | Skogbruket | 14 |
| 3.3 | Totaløkonomien på vestlandsbruka | 15 |
| 3.3.1 | Nettoinntekt | 15 |
| 3.4 | Nettoinvestering | 16 |
| 3.5 | Gjeld | 18 |
| 3.6 | Soliditet - egenkapitalprosent | 18 |
| 4 | DRIFTSRESULTATET I JORDBRUKET PÅ VESTLANDET 2005 | 21 |
| 5 | TABELLSAMLING 2000–2004 | 25 |
| 6 | FORKLARING PÅ FAGUTTRYKKA I TABELLSAMLINGA | 77 |

Figurer

| | | |
|------------|---|----|
| Figur 3.1 | Driftsoverskot for heile landet og Vestlandet | 8 |
| Figur 3.2 | Driftsoverskot i middel per bruk for ulike driftsformer på Vestlandet | 8 |
| Figur 3.3 | Driftsoverskot i middel per bruk for ulike storleiksgrupper på Vestlandet | 9 |
| Figur 3.4 | Jordbruksinntektene per årsverk for heile landet og Vestlandet | 9 |
| Figur 3.5 | Jordbruksinntektene per årsverk for driftsformene mjølk/ gris, -storfekjøtt og -sau | 10 |
| Figur 3.6 | Jordbruksinntektene per årsverk for driftsformene sau og frukt | 11 |
| Figur 3.7 | Lønsevne per time for heile landet og for Vestlandet | 11 |
| Figur 3.8 | Lønsevne per time for dei ulike driftsformene | 12 |
| Figur 3.9 | Driftsoverskot per bruk i skogbruket på Vestlandet | 14 |
| Figur 3.10 | Nettoinntekt i middel per bruk for heile landet og for Vestlandet | 15 |
| Figur 3.11 | Prosentvis fordeling av nettoinntekt til brukarfamilien på Vestlandet | 16 |
| Figur 3.12 | Nettoinvesteringar for heile landet og Vestlandet | 17 |
| Figur 3.13 | Nettoinvesteringar for driftsformene mjølk/ svin, mjølk, sau og frukt | 17 |
| Figur 3.14 | Gjeld i middel per bruk for ulike driftsformer | 18 |
| Figur 3.15 | Egenkapitalprosent for dei ulike driftsformene | 19 |

Tabeller

| | | |
|------------|--|----|
| Tabell 3.1 | Mjølke/ storfeproduksjon på Vestlandet og i heile landet | 13 |
| Tabell 3.2 | Saueproduksjon på Vestlandet og i heile landet | 14 |

Tabellsamling

| | | |
|-----------|---|----|
| Tabell 1 | Landsdeltal, Vestlandet | 26 |
| Tabell 2 | Fylkestal, Hordaland | 29 |
| Tabell 3 | Fylkestal, Sogn og Fjordane | 32 |
| Tabell 4 | Fylkestal, Møre og Romsdal | 35 |
| Tabell 5 | Vestlandet, storleiksgrupper, gruppe 1 (under 50daa), alle driftsformer | 38 |
| Tabell 6 | Vestlandet, storleiksgruppe II (50–100 daa), alle driftsformer | 41 |
| Tabell 7 | Vestlandet, storleiksgruppe III (100–200 daa), alle driftsformer | 44 |
| Tabell 8 | Vestlandet, storleiksgruppe IV (200–300 daa), alle driftsformer | 47 |
| Tabell 9 | Vestlandet, storleiksgruppe V (over 300 daa), alle driftsformer | 50 |
| Tabell 10 | Vestlandet, driftsformer, mjølkeproduksjon | 53 |
| Tabell 11 | Vestlandet, driftsformer, sauehald | 56 |
| Tabell 12 | Vestlandet, driftsformer, mjølk og svin | 59 |
| Tabell 13 | Vestlandet, driftsformer, mjølk og sau | 62 |
| Tabell 14 | Vestlandet, driftsformer, frukt | 65 |
| Tabell 15 | Vestlandet, mjølkeproduksjon, storleiksgruppe under 15 årskyr | 68 |
| Tabell 14 | Vestlandet, mjølkeproduksjon, storleiksgruppe 15–19,9 årskyr | 71 |
| Tabell 14 | Vestlandet, mjølkeproduksjon, storleiksgruppe frå og med 20 årskyr | 74 |

1 Innleiing

Driftsgranskingane i jord- og skogbruk har ei lang historie. Noregs Vel starta driftsgranskingar alt i 1911. Granskinga vart overteken av Noregs landbruksøkonomiske institutt (NLI)¹ ved opprettinga i 1947.

Hovudformålet med driftsgranskingane er å vise resultat og utvikling i økonomiske tilhøve på gardsbruk der inntekter frå jordbruket har eit visst omfang. Driftsgranskingane skal vise økonomiske resultat for brukarfamilien og for ulike bruk med omsyn til storleik, driftsform og geografisk plassering. Vidare skal driftsgranskingane gje grunnlag for samanlikning med anna nasjonal og internasjonal statistikk, gje grunnlag for forskning og utgreiing, gje hjelp til rådgjeving og undervisning og til offentleg politikk og forvaltning.

Etter 1950 har det kvart år vore med om lag 1 000 bruk i driftsgranskingane. Ved utval av bruk, er det lagt vekt på at driftsgranskingane skal vere representative for den delen av landbruket der storparten av inntekta kjem frå bruket. Nye bruk til driftsgranskingane vert rekrutterte ut frå lister over bruk som er tilfeldig trekte ut frå Statens landbruksforvaltnings tilskotsregister. Uttrekte bruk skal ha eit standard dekningsbidrag som minst svarar til 8 ESU, eller 70 000–80 000 kroner. Det er produksjonsomfanget, og ikkje det økonomiske resultat på det enkelte bruket, som er kriterium for utvalet. Deltaking i driftsgranskingane er frivillig, og det er inga grense for kor lenge eit bruk kan vere med, men brukaren skal ikkje vere eldre enn 67 år. Kvart år vert mellom fem og ti prosent av deltakarbruka skifta ut.

Oppbygging av notatet

I 2005 var det i alt med 928 bruk i driftsgranskingane. Av desse kom 173 bruk frå Vestlandet. Dette notatet tar for seg den økonomiske utviklinga i jordbruket på Vestlandet dei siste 10 åra, med hovudvekt på rekneskapsåret 2005.

I kapittel to ser vi nærare på økologisk mjølkeproduksjon. Kapittel tre viser utviklinga i økonomien i jordbruket, soliditeten og totaløkonomien til brukarfamilien dei siste ti åra. Trendane i denne perioden er presenterte i figurar og alle bakgrunnsdata er de-

¹ NILF vart oppretta i 1986 ved at NLI vart slått saman med Sekretariatet for Budsjettneimda i jordbruket

flaterte etter konsumprisindeksen. Fjerde kapittel inneheld den årlege pressemeldinga for Vestlandet som omhandlar driftsresultatet i jordbruket for året 2005. Kapittel fem er sjølve tabellsamlinga som inneheld tal frå driftsgranskningane for Vestlandet for dei siste fem åra. Tabellane er delte inn slik at ein kan finne tal for landsdelen, fylka², ulike storleiksgrupper og ulike produksjonar. Nytt i år er at ein kan finne tal frå ulike storleiksgrupper innanfor mjølkeproduksjon, gruppert etter tal årskyr. Alle dei økonomiske data i kapittel fem (tabellane) er nominelle tal for åra, og dermed ikkje inflasjonsjusterte.

Sist i notatet finn ein forklaringar på dei faguttrykka som er nytta.

² Utvalet av bruk i driftsgranskninga skal ikkje vere representativ for jordbruket i kvart fylke, men for regionen.

2 Økologiske mjølkebruk

Regjeringa har som mål at 15 prosent av all matproduksjon skal være økologisk innan 2015.

For å nå dette målet må sal av norske økologiske meierivarer auke. I fjor auka salet av økoprodukt frå TINE med om lag 100 prosent. Hovudårsaka til det var at all kefir ble lagt om til økologisk. Sett bort frå kefiren, auka salet av økologiske meieriprodukt med 13 prosent. TINE kan også melde at økologiske mjølkeprodukt har hatt ein særskild god salsutvikling i første kvartal 2006³.

Produsentar med leveranseavtale for økologisk mjølk i klyngeområde, får kr 0,60 per liter ekstra (ut året 2010). Produsentar utanfor klynge, som har levert økologisk mjølk sidan før 31.12.02, får kr 0,30 per liter i tillegg (ut året 2006). Produsentar godkjende i 2003 og seinare som ikkje har leveringsavtale, får ikkje tillegg i prisen. Det var per 31. desember 2005, 236 produsentar med leveringsavtale, 47 produsentar som fikk kr 0,30 per liter i tillegg og fire produsentar som leverte utan tillegg. Totalt var det 287 leverandørar av økologisk mjølk som leverte til TINE. Utanom desse er det to økologiske mjølkeprodusentar som er knytte til Haugaland meieri. (kjelde: SLF)

For den økologiske storfeproduksjonen hadde Gilde Norsk Kjøtt i 2005 følgjande leveringsvilkår på økologisk slakt: *Storfe* hadde eit pristillegg på kr 1,00 som var inkludert i prisen på dyr med Debio sine øyremærke (metallklyper). *Kalv*: Det er ikkje pristillegg på økologisk kalv, fordi kvantumet er for lite til å forsvare eigen varestraum⁴.

I driftsgranskingane vart det i 2005 registrert 17 mjølkebruk med økologisk produksjon og fem mjølkebruk som er under omlegging. Vi har her valt å berre ta med dei bruka som har fått tilskot for økologisk produksjon, dvs. dei bruka som er godkjente som økologiske. Resultata frå desse økobruka er presenterte i tabellen under og samanlikna med tilsvarende konvensjonelle mjølkebruk.

Samanlikna med dei mjølkebruka som driv konvensjonelt, har økobruka i snitt det beste økonomiske resultatet (sjå tabell). Skilnaden er liten og han hadde kanskje vore større dersom økobruka hadde fylt opp kvoten sin. Økobruka produserer også mindre

³ Kjelde: SLF

⁴ Kjelde: gilde.no

storfekjøtt enn dei konvensjonelle fordi mange sel oksane medan dei ennå er kalvar. Årsaka til det kan vere at produksjon av storfeslakt er intensiv og kraftfôrkrevjande. Det kan og ha samband med kravet frå DEBIO om at alle storfe som står på bås, også oksar, skal luftast, og at alle dyra skal ha tilgang til beite kvar dag i beitesesongen.

Økobruka har fleire årskyr enn samanlikningsgruppa, men økokyrne har lågare yting. I Noreg ligg gjennomsnittleg yting for ei økologisk ku på 5 000 kg mjølk⁵. Gjennomsnittstala skjuler store variasjonar og økokyrne i vårt utval produserer nærare 6 000 kg mjølk per år.

Prisen på økomjølka ligg 50 øre over den konvensjonelle mjølka per liter. Økobruka får også betre betalt for kuskaltet, men mindre for anna storfeslakt, samanlikna med dei konvensjonelle. Økobruka får meir i tilskot, både fordi dei har større areal⁶, fleire dyr og fordi dei får ekstra tilskot til økologisk drive areal.

Økobruka har låge variable kostnader samanlikna med dei som driv konvensjonelt. Det er som venta fordi økobruka ikkje nyttar kunstgjødsel eller sprøytemidlar i produksjonen, og fordi dei bruker mindre kraftfôr enn dei konvensjonelle. Bruken av kraftfôr varierer frå null til om lag 35 prosent av årsfôret. Sjølv om det økologiske kraftfôret kostar kr 1,23 meir per kg enn konvensjonelt kraftfôr, vert kraftfôrkostnaden lågare for dei økologiske bruka. Frå 24. august 2005 måtte heile fôrrasjonen til økologiske mjølkekyr vere økologisk. Mange gardsbruk hadde til då nytta 15 prosent ikkje-økologisk fôr i den årlege fôrrasjonen. Det er nå nok norskprodusert økologisk korn på marknaden.

Økobruka har mykje høgare faste kostnader enn dei konvensjonelle og det gjeld serleg dei kostnadene som er knytt til leigd arbeid, jordleie og maskinleie. Dei har også høgare avskrivningar enn dei konvensjonelle og det meste skriv seg frå driftsbygningar. Det tyder på at økobruka investerer i bygningar og det har nok ein samband med forbodet mot båsfe for økologiske mjølkeprodusentar alt frå år 2011.

Det blir hevda at økologisk drift er meir arbeidskrevjande enn konvensjonell drift, og vi ville difor venta at arbeidsforbruket for økobøndene skulle vere høgare enn for dei konvensjonelle bøndene. Overraskande nok er det ikkje tilfelle for bruka i utvalet. Tal arbeidstimar i jordbruket er lik for begge gruppene, men timebruken per årsku er lågare for økobruka enn for dei konvensjonelle. Den same tendensen har vi sett på bruk som driv med økologisk sauehald⁷.

⁵ Kjelde: agropub.no

⁶ Økobruka i driftsgranskinga har 39 prosent meir eng og beite enn dei konvensjonelle. Det er naudsynt fordi dei har så mykje lågare avling, då dei ikkje nyttar kunstgjødsel og må drive ugraskamp for hand

⁷ Kjelde: <http://www.nilf.no/Publikasjoner/Notater/nn/2005/N200515Innhald.shtml>

| | Konvensjonell mjølkeproduksjon | Økologisk mjølkeproduksjon |
|---|-----------------------------------|-------------------------------|
| Tal observasjoner | 414 | 17 |
| Areal i alt, daa | 258 | 376 |
| herav grovfôr og beite | 241 | 335 |
| Avlinger i FEm | | |
| Grovfôr og beite | 361 | 267 |
| Storfe | | |
| Årskyr, stk | 16,90 | 20,70 |
| Kviger over eit år, stk | 9,80 | 11,70 |
| Oksar over eit år, stk | 4,40 | 1,40 |
| Mjølkk per årsku, kg | 6 676 | 5 871 |
| Omsett mjølk, l | 100 089 | 106 758 |
| Mjølkekvote, l | 101 677 | 120 134 |
| Prisar ,kr | | |
| Mjølkk | 3,54 | 4,09 |
| Kukjøtt | 28,78 | 30,00 |
| Storfekjøtt | 33,89 | 31,84 |
| Arbeidstimar i jordbruket, t | 3 336 | 3 391 |
| Timar per årsku, t | 197 | 164 |
| Produksjonsinntekter, kr | | |
| Husdyrproduktar av storfe | 517 400 | 560 700 |
| Andre husdyrproduktar | 3 300 | 8 200 |
| Tilskot | 320 200 | 387 400 |
| Andre inntekter | 29 600 | 25 419 |
| Produksjonskostnader, kr | | |
| Sum variable kostnader | 249 900 | 207 700 |
| herav kraftfôr | 138 800 | 106 100 |
| herav gjødsel og kalk | 27 200 | 2 700 |
| herav anna fôr inkl. balanseendring | 11 300 | 21 600 |
| Sum faste kostnader, ekskl. avskrivningar | 277 600 | 389 400 |
| Avskrivningar | 83 000 | 114 300 |
| herav bygningar | 40 200 | 60 800 |
| herav traktor, maskiner og reisk. | 42 800 | 52 500 |
| Resultatrekning, kr | | |
| Driftoverskot i jordbruket | 260 000 | 270 300 |
| Driftoverskot i skogen | 7 800 | 9 300 |
| Driftoverskot tilleggsnæring | 25 000 | 90 600 |
| Driftoverskot anna næring | 14 900 | 3 800 |
| Lønsinntekter | 166 000 | 170 600 |
| Vederlag til alt arbeid og eigenkap. | 312 600 | 340 300 |
| Vederlag til alt arbeid og eigenkap per årsverk | 172 900 | 185 100 |

3 Trendar og økonomisk utvikling siste tiåret

Dette kapittelet viser ein del trendar og utviklingstrekk i jordbruket på Vestlandet frå og med 1996 til og med 2005. Materialet er gruppert etter region, storleik og driftsform. Nokre av gruppene er små og for dei kan utskifting av bruk og større investeringar på einssilde bruk gje utslag på resultatata.

Alle resultatata i dette kapittelet er omrekna til 2005-kroner etter konsumprisindeksen.

3.1 Resultatmal⁸ i jordbruket

Figurane i dette avsnittet viser utviklinga for følgjande resultatmål i jordbruket: Driftsoverskot per bruk, vederlag til arbeid og eigenkapital per årsverk og lønsevne per time.

3.1.1 Driftsoverskot

Driftsoverskot er produksjonsinntekter minus kostnader. Driftsoverskotet skal dekke løn til familien og gje vederlag til både eigen og lånt kapital.

Utviklinga for Vestlandet følgjer same trenden som resten av landet, men overskotet ligg på eit lågare nivå (figur 2.1). Årsaka til dette er i hovudsak at bruka på Vestlandet er mindre enn landsgjennomsnittet. Dei siste to åra har skilnaden i driftsoverskot mellom landet og Vestlandet vorte mindre og i 2005 er skilnaden på kr 22 000.

For Vestlandet har driftsoverskotet halde seg jamt rundt kr 200 000 gjennom perioden. Lågaste driftsoverskot var det i 1999 med kr 182 000, og høgast i 2002, med kr 215 000. Endring i gjennomsnittleg driftsoverskot siste år er lite.

⁸ Sjå forklaringar på faguttrykk bakerst i notatet.

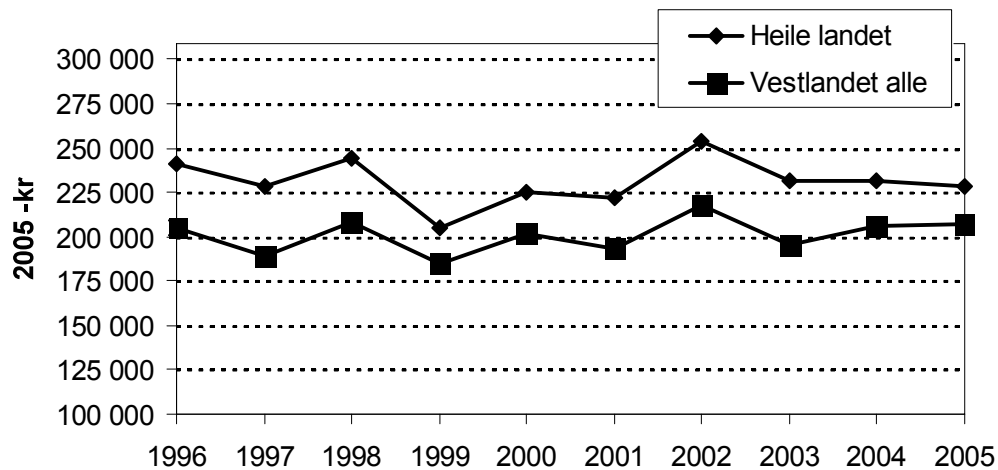

Figur 3.1 Driftsoverskot for heile landet og Vestlandet

Kombinasjonen mjølk- og svin har det høgaste driftsoverskotet gjennom heile perioden. Dette er relativt store bruk med 196 dekar innmark i middel og med eit produksjonsomfang i middel på 13,8 årskyr, 26 purker og 334 slaktegrisar. Dei har hatt eit driftsoverskot på mellom kr 350 000 og 400 000 siste halvdel av perioden og trenden er positiv for denne gruppa (figur 2.2). Auka produksjon av svinekjøt, betre pris på storfekjøtt og lågare timebruk forklarar mykje av endringa i driftsoverskot siste året.

Mjølkeproduksjon kombinert med storfekjøtt er den største driftsforma på Vestlandet. I denne gruppa har det vore små endringar gjennom heile tiårs perioden og det gjennomsnittlige driftsoverskotet for 2005 er på kr 230 000.

Fruktbruka har i 2005 det lågaste driftsoverskotet i perioden. Det skuldast i all hovudsak låge avlingar.

Sauehald har eit jamt over lågt driftsoverskot. Det har vore små endringar, men vi ser ein liten, positiv trend dei siste fire åra.

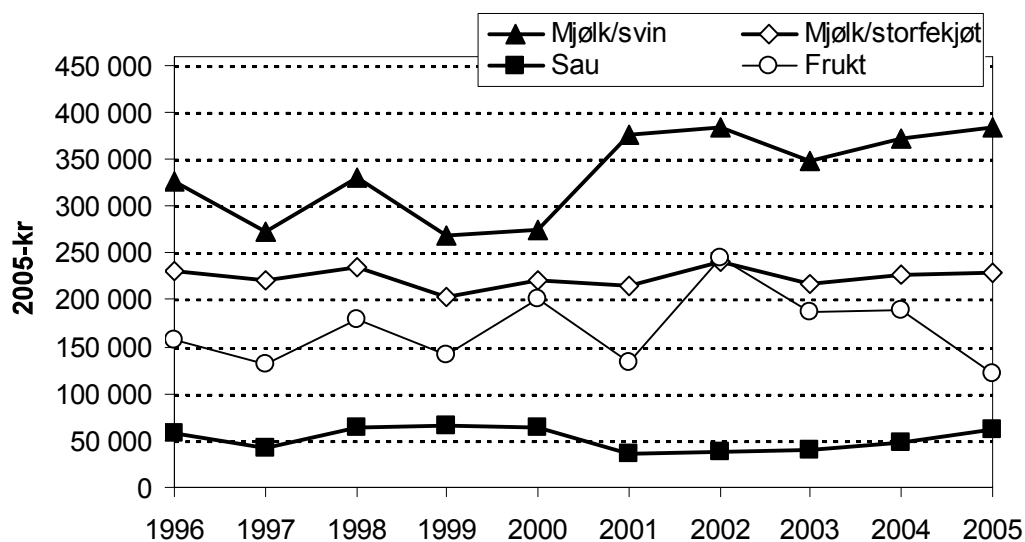

Figur 3.2 Driftsoverskot i middel per bruk for ulike driftsformer på Vestlandet

Driftsoverskotet for ulike storleiksgrupper varierer. Bruk over 300 daa var fram til 2002 mest mjølk- og svineprodusentar. Frå 2003 vart fleire større sauebruk med i denne gruppa, og dei var med å trekkje ned driftsoverskotet for gruppa. Den minste gruppa, bruk under 50 daa, er i hovudsak bruk med fruktproduksjon og mindre saueprodusentar.

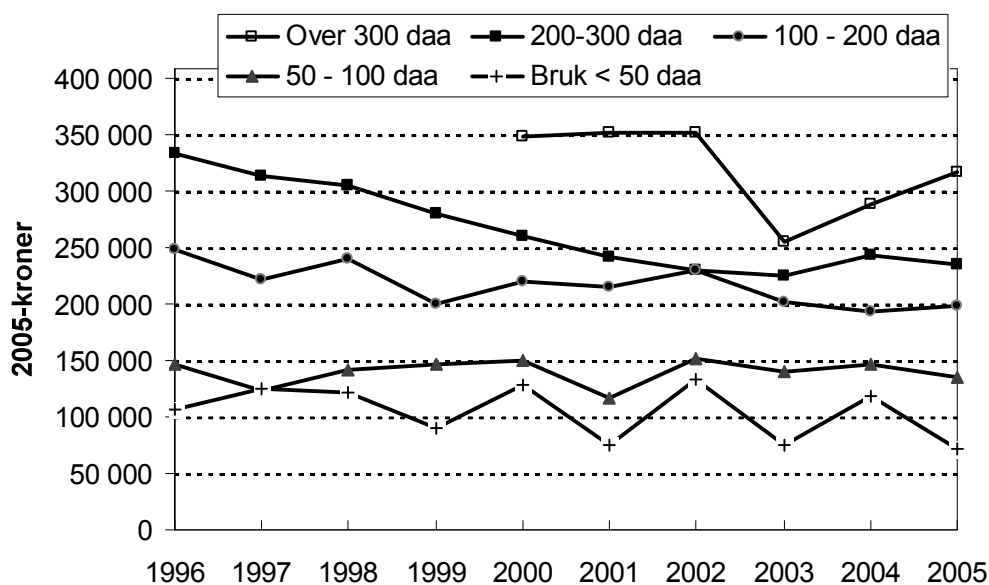

Figur 3.3 Driftsoverskot i middel per bruk for ulike storleiksgrupper på Vestlandet

3.1.2 Vederlag til arbeid og eigenkapital (Jordbruksinntekta)

Jordbruksinntekta er her definert som løn til alt arbeid og rente på eigenkapitalen, og viser kor mykje som er att til å dekke alt arbeid på bruket (også leigd hjelp), og til forrenting av eigenkapitalen.

Figur 2.4 viser jordbruksinntektene per årsverk for heile landet og Vestlandet. For Vestlandet ligg snittet på mellom kr 140 000–150 000 gjennom perioden. I 2005 var jordbruksinntektene per årsverk på kr 151 000, og det er det beste resultatet gjennom tiårs perioden.

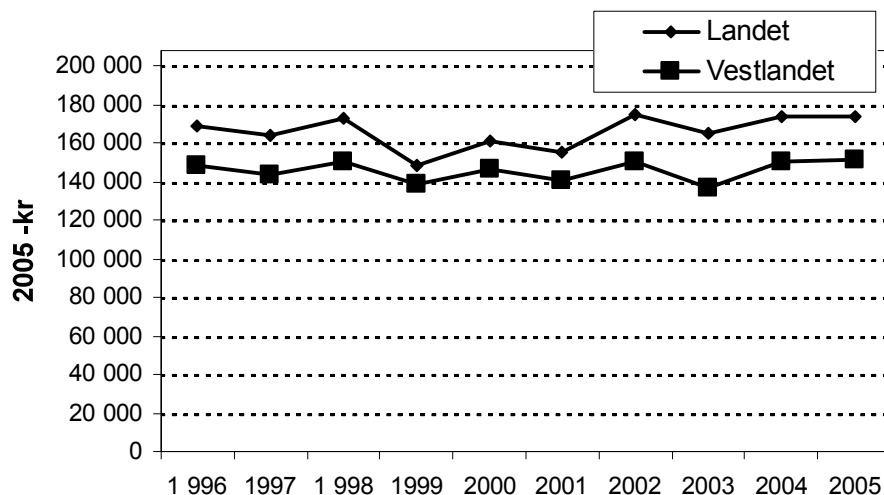

Figur 3.4 Jordbruksinntektene per årsverk for heile landet og Vestlandet

Bruka med produksjonsforma svin/ mjølk hadde i 2004–2005 ein stor auke i produksjonen av svin- og storfekjøtt. Dei reduserte tal årskyr, men dei kyrne som vart att produserte meir mjølk enn før. Denne produksjonsauken må sjåast i samanheng med større mjølkekvote på bruka. Kg mjølk per årsku har auka gjennom perioden frå 6 100 kg i år 2000 til 6 500 kg i 2005. Mjølk- og svineprodusentane rykkjer dermed ytterlegare frå dei andre, og har i 2005 det beste resultatet gjennom 10 års perioden.

Driftsforma mjølk/ storfekjøtt har også hatt ein produksjonsauke. Driftskostnadene for denne gruppa har auka, og det gjer at dei har eit lågare resultat i 2005 enn året før. Også denne gruppa produserer meir mjølk per årsku, frå 2 100 kg i år 2000 til 2 800 kg i 2005.

For driftsforma mjølk/ sau har det vore små endringar dei siste åra. Det har ikkje vore noko merkbar produksjonsauke siste året.

For alle gruppene har det vore ein generell prisauke på storfekjøtt på om lag ei krone og ein prisreduksjon på svinekjøtt og på lammekjøtt, høvesvis kr 0,80 og kr 1,40 per kg.

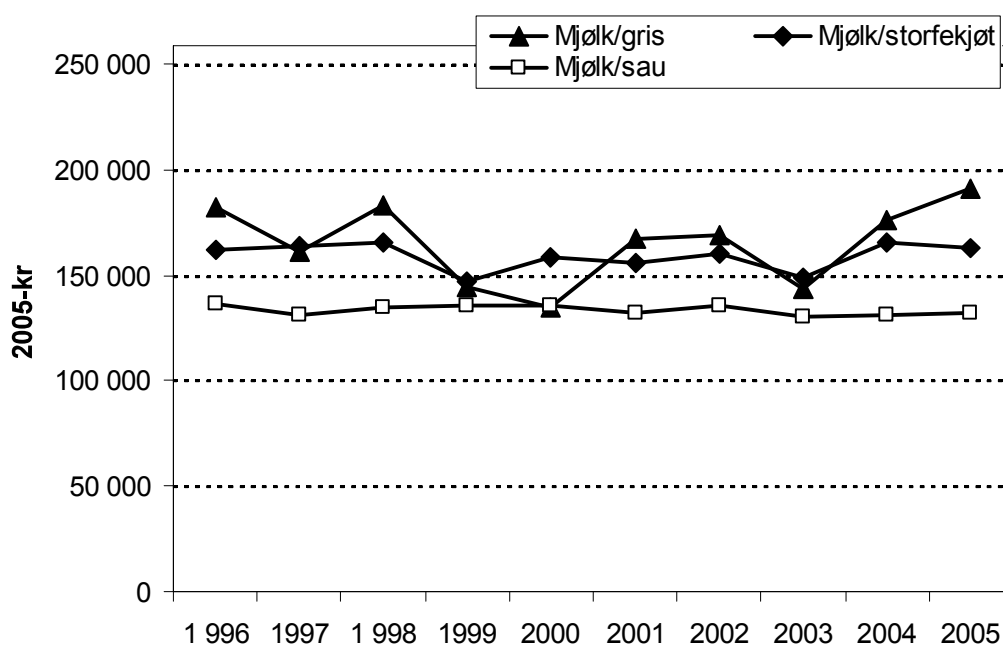

Figur 3.5 Jordbruksinntektene per årsverk for driftsformene mjølk/ gris, -storfekjøtt og -sau

Fruktavlingane varierer mykje mellom år. Vekselbering er ofte eit problem, og i 2005 var avlingane igjen låge, og dermed også svakt økonomisk resultat.

Dei reine sauebruka er dei som jamt over har den lågaste jordbruksinntekta. Prisane på sau- og lammekjøtt har gått ned, og var i 2005 i snitt på kr 27,10 per kg (kr 12,25 per kg for sau og kr 31,43 per kg for lam). Trass låg lønsemd i sauenæringa, har bruka i vårt utval hatt ein produksjonsauke siste år og dermed fått ein auke i jordbruksinntekt.

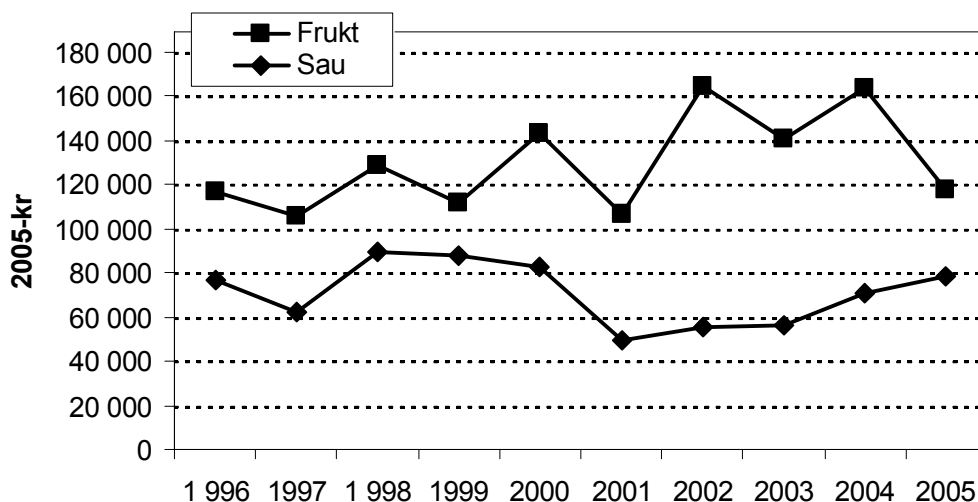

Figur 3.6 Jordbruksinntektene per årsverk for driftsformene sau og frukt

3.1.3 Lønsevne per time

Lønsevne per time er arbeidsfortenesta til familien pluss kostnader til leigd arbeid delt på alle innsette arbeidstimar. Lønsevna syner kor mykje som er igjen til løn når innsett kapital har fått godtgjering.

Lønsevna per time for vestlandsbruka var i 2005 på kr 75,00 og det er det beste resultatet gjennom 10 års perioden (figur 2.7).

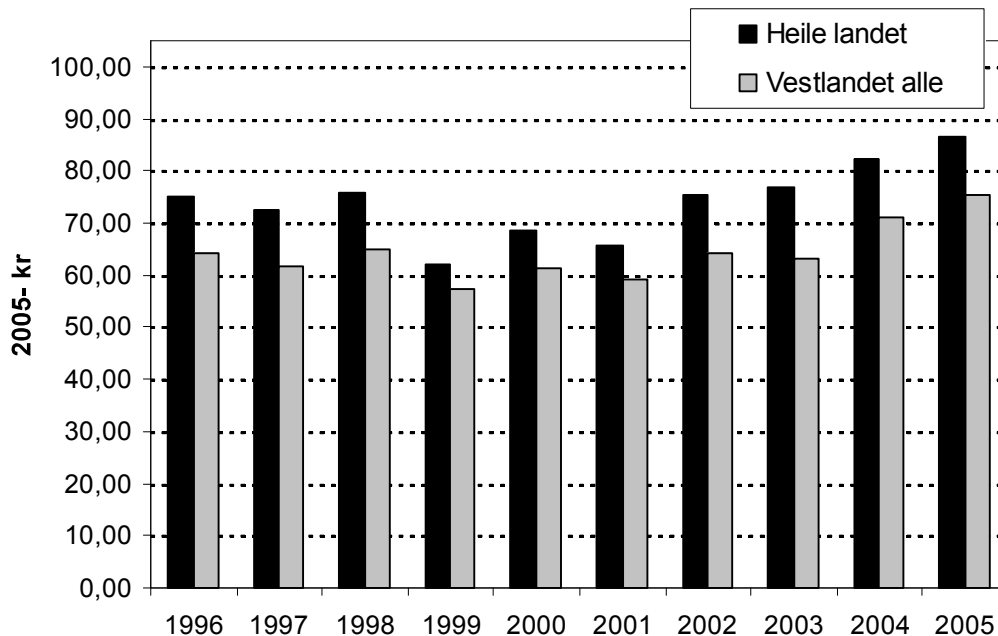

Figur 3.7 Lønsevne per time for heile landet og for Vestlandet

Lønsevna for driftsformene mjølk/ storfe og mjølk/ sau og sau har alle gått opp siste halvdel av perioden og var i 2005 på høvesvis kr 82, 64 og 37 per time (figur 2.8). Lønsevna for fruktbøndene fekk derimot ein kraftig knekk i 2005, og etter ein topp i 2004 med ein lønsevne på kr 83 per time, enda dei i 2005 på kr 60.

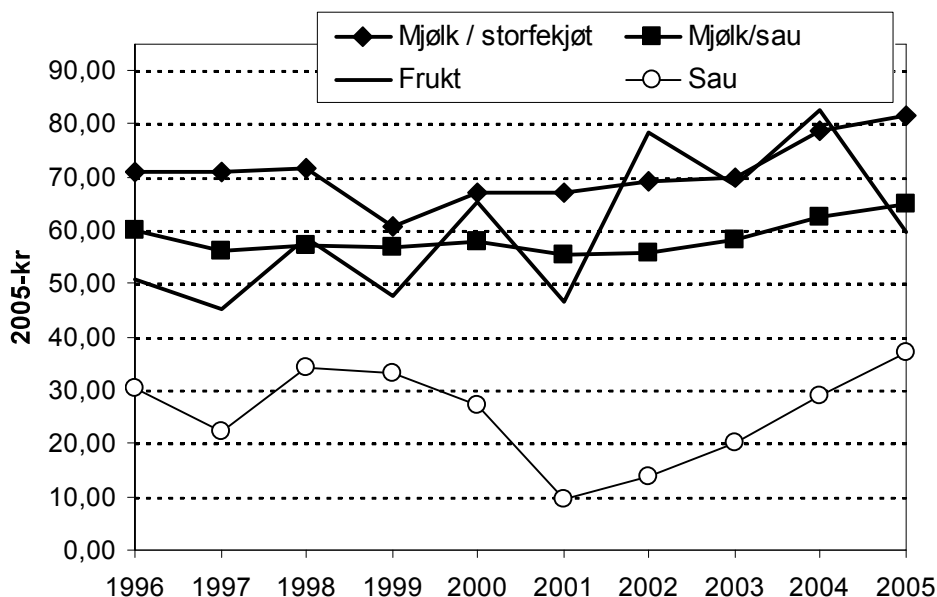

Figur 3.8 Lønsevne per time for dei ulike driftsformene

Det kan vere interessant å sjå kva som skil Vestlandsbruk frå bruk elles i landet. I tabellane under har vi valt å sjå på produksjonsformene mjølk/ storfe og sau, og samanlikna dei med tilsvarende produksjon i heile landet, for året 2005.

Det er lite som skil mjølkebruka på Vestlandet frå mjølkebruka elles i landet. Vestlandsbruka er noko mindre, har lågare kvote og omsett mindre storfekjøt, og det gjev utslag i eit lågare driftsresultat. Dei er elles like produktive og effektive som mjølkeproducentane i resten av landet.

Tabell 3.1 Mjølkk/ storfeproduksjon på Vestlandet og i heile landet

| Mjølkk/ Storfe | Vestlandet | Heile landet |
|---|------------|--------------|
| <i>Årskyr</i> | 15,3 | 16,9 |
| <i>Jordbruksareal, daa</i> | 211 | 258 |
| <i>Mjølkekvote</i> | 93 630 | |
| <i>Timar i jordbruket</i> | 3052 | 3336 |
| Timar per årsku | 199 | 197 |
| <i>Produksjon</i> | | |
| Mjølkk per årsku, kg | 6 685 | 6 676 |
| Storfekjøtt omsett, kg | 3 728 | 4 228 |
| <i>Prisar</i> | | |
| Mjølkk, kr | 3,46 | 3,54 |
| Kukjøtt, kr | 28,83 | 28,78 |
| Anna storfekjøtt, kr | 34,20 | 34,01 |
| <i>Resultatmål</i> | | |
| Driftsoverskot, kr | 229 126 | 259 997 |
| Vederlag til arbeid og eigenkapital, kr | 162 761 | 172 868 |
| Lønsevne, kr/ time | 81,67 | 87,34 |

Lønsemda i sauehaldet på Vestlandet har vore svak i ei årrekkje. Mykje av årsaka er at sauebruka på Vestlandet er mindre enn bruka elles i landet. Små og ofte tungdrivne bruk kan forklare skilnaden i timebruk. Vestlandsbruka produserer også mindre kjøtt per vinterfôra sau (vfs.) og har færre gagnslam og til saman gjer dette store utslag på driftsresultatet. For dei bruka som har stort produksjonsomfang, betyr økonomien meir. Dei må drive profesjonelt, og pris, kvalitet og mengde omsett kjøtt betyr mykje meir for dei enn for dei med få dyr. Det er også slik at for dei små bruka vil alternativverdien av arbeidskrafta være høg. Mange brukarane i denne gruppa har full jobb ved sida av bruket, og dei har derfor vilje og evne til å investere i arbeidssparande tiltak, som ikkje nødvendigvis står i forhold til omsetninga på bruket.

Tabell 3.2 Sauproduksjon på Vestlandet og i heile landet

| Sau | Vestlandet | Heile landet |
|---|------------|--------------|
| <i>Tal vinterføra sau (vfs)</i> | 101 | 127 |
| <i>Jordbruk sareal, daa</i> | 246 | 175 |
| <i>Timar i jordbruket</i> | 1991 | 2162 |
| Timar per vfs | 19,7 | 17,0 |
| <i>Produksjon</i> | | |
| Kjøtt per vfs, kg | 26 | 28 |
| Omsett sau- og lammekjøtt, kg | 2530 | 3582 |
| Gagnslam | 1,3 | 1,4 |
| <i>Prisar</i> | | |
| Sau- og lammekjøtt, kr | 27,10 | 27,09 |
| Ull, kr | 31,89 | 32,06 |
| <i>Resultatmål</i> | | |
| Driftsoverskot, kr | 60906 | 93976 |
| Vederlag til arbeid og eigenkapital, kr | 77998 | 106462 |
| Lønsevne, kr/ time | 37,16 | 52,12 |

3.2 Skogbruket

Dei fleste gardsbruka i driftsgranskingane har skogareal knytt til bruket. Mesteparten av bruka driv ikkje aktivt skogbruk, og driftsoverskotet frå skogen utgjør berre ein liten del av totalinntekta. På nokre bruk betyr derimot inntekter frå skog og utmark mykje, særleg på Nordmøre. Driftsoverskotet for skogen er lågt gjennom heile perioden (figur 2.9).

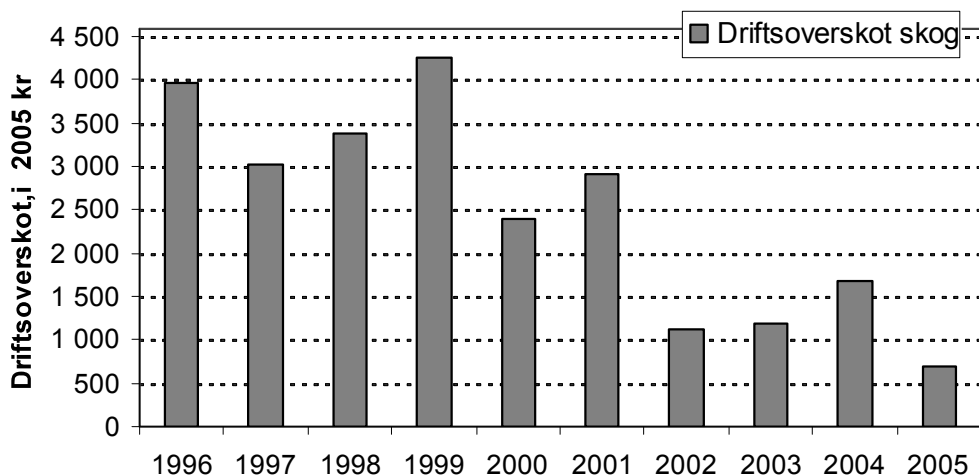

Figur 3.9 Driftsoverskot per bruk i skogbruket på Vestlandet

3.3 Totaløkonomien på vestlandsbruka

3.3.1 Nettoinntekt

Nettoinntekt er eit resultatmål for totaløkonomien for brukarfamilien. Nettoinntekta er samla driftsoverskot frå alle næringar, løner, pensjonar, renteinntekter, verdi av eige arbeid på nyanlegg med frådrag av betalte renter og kår.

Nettoinntekta for vestlandsbruka har auka gjennom perioden på linje med resten av landet, men ingen auke for vestlandet siste året. (figur 2.10).

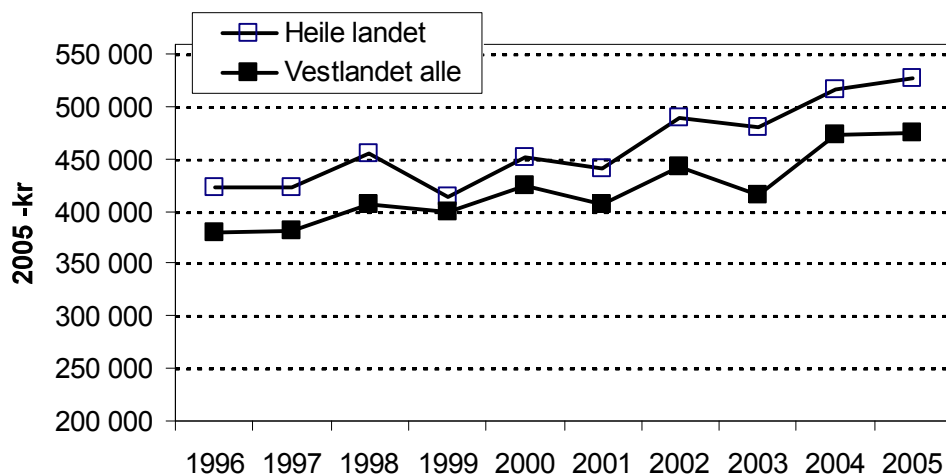

Figur 3.10 Nettoinntekt i middel per bruk for heile landet og for Vestlandet

Figur 2.11 viser prosentvis fordeling av alle inntektene til brukarfamilien på Vestlandet. Driftsoverskotet frå jordbruket utgjer ein stadig mindre del av dei samla inntektene til brukarfamilien. I 1995 henta mjølkebonden nærare 60 prosent av inntekta frå jordbruket, i 2004 utgjer driftsoverskotet frå jordbruket berre 42 prosent av dei samla inntektene. I den same perioden har lønsinntektene auka med 10 prosentpoeng.

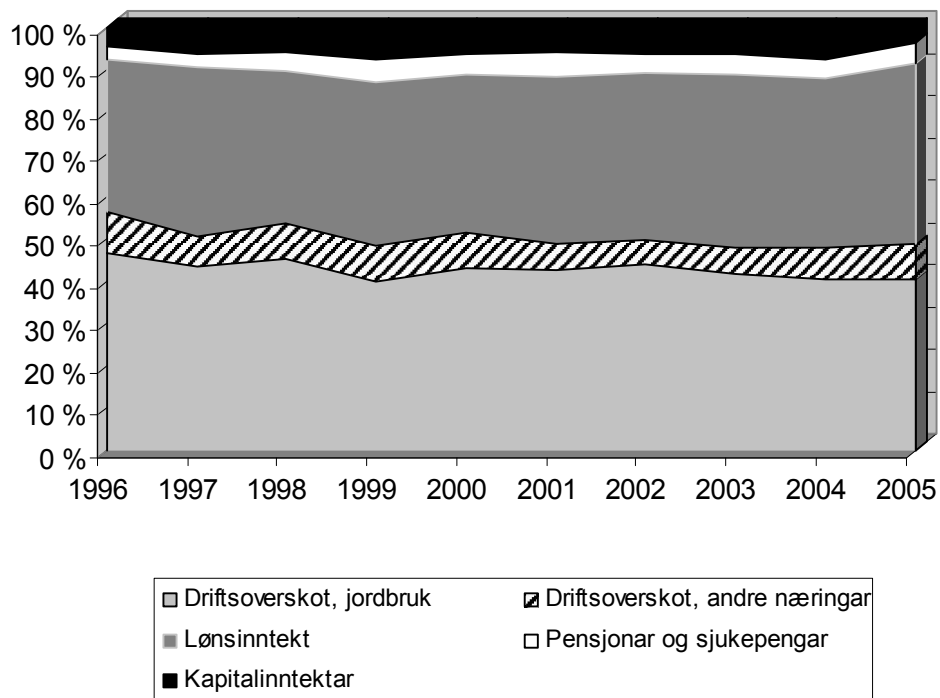

Figur 3.11 Prosentvis fordeling av nettoinntekt til brukarfamilien på Vestlandet

3.4 Nettoinvestering

Nettoinvesteringar er investeringar gjort i løpet av året, minus avskrivningar, investeringstilskot og verdien av selde eigedelar. Positiv nettoinvestering vil seie ei oppbygging av produksjonsapparatet. Sjølv i relativt store grupper, vil større investeringar på enkeltbruk gje utslag for gjennomsnittet for gruppa. Ein må derfor vurdere nettoinvestering over tid.

Vestlandet har hatt positiv nettoinvestering gjennom perioden, med unnatak av 2000 (figur 3.12). Den høgaste nettoinvesteringa var i 2004 med kr 66 000 per bruk i gjennomsnitt. I 2005 er investeringane redusert med 68 prosent til kr 22 000.

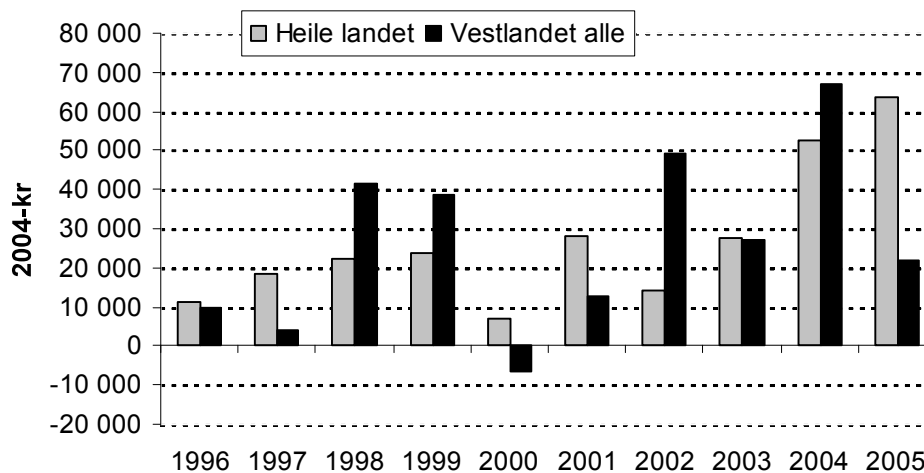

Figur 3.12 Nettoinvesteringar for heile landet og Vestlandet

Bruka med driftsformene mjølk/ storfekjøt, sauehald og fruktproduksjon har hatt moderate investeringar dei siste 10 åra (figur 3.13). Det er driftsforma mjølk/ svin som i snitt har hatt dei største investeringane i perioden. Dei hadde store investeringar i 1998 og i perioden 2002/03. I 2005 er det jamt over låg investeringsaktivitet med unntak av sauebruka, som for første gang i perioden har den høgaste nettoinvesteringa med kr 41 000.

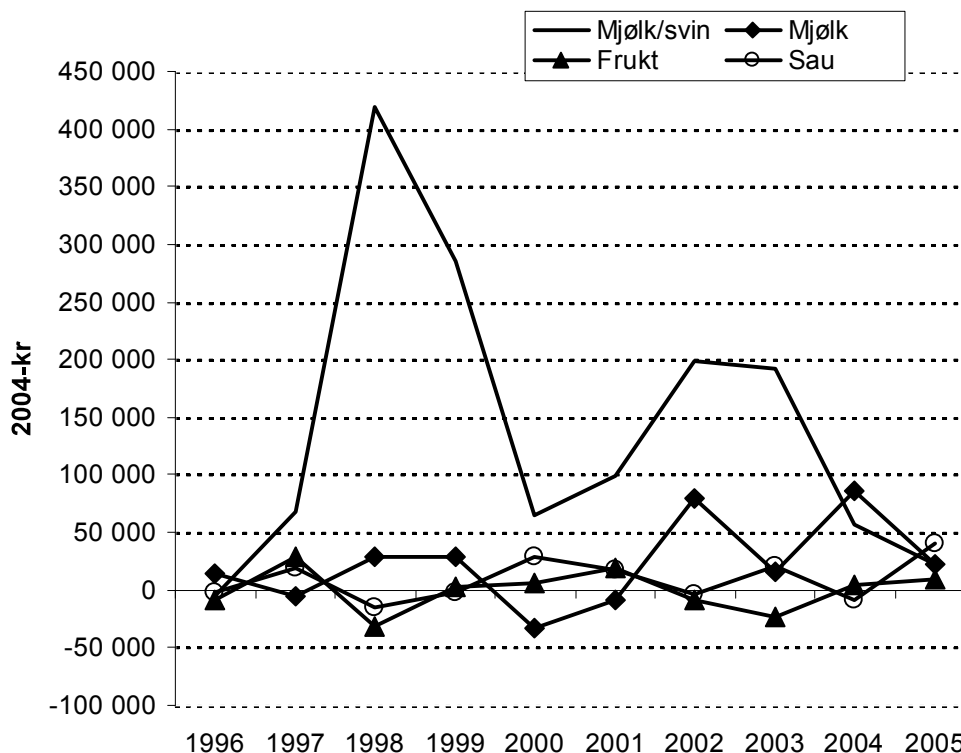

Figur 3.13 Nettoinvesteringar for driftsformene mjølk/ svin, mjølk, sau og frukt

3.5 Gjeld

Gjeld er her all gjeld for brukarfamilien, også privat gjeld slik som gjeld til bustad, bil og studielån.

I løpet av siste 10 års perioden har samla gjelda for vestlandsbøndene nesten vorte dobla, til om lag ein million i gjennomsnitt. Det er bruka med mjølk/ svin som har den høgaste gjelda (figur 3.14). Desse bruka har hatt høge investeringar i samband med endra husdyrforskrifter og auke i produksjonen.

Bruka med frukt og bruka med sauehald har svært låg gjeld, men også hos dei har det vore ein auke siste år, og dei er no oppe i vel kr 500 000 i gjeld per bruk i snitt.

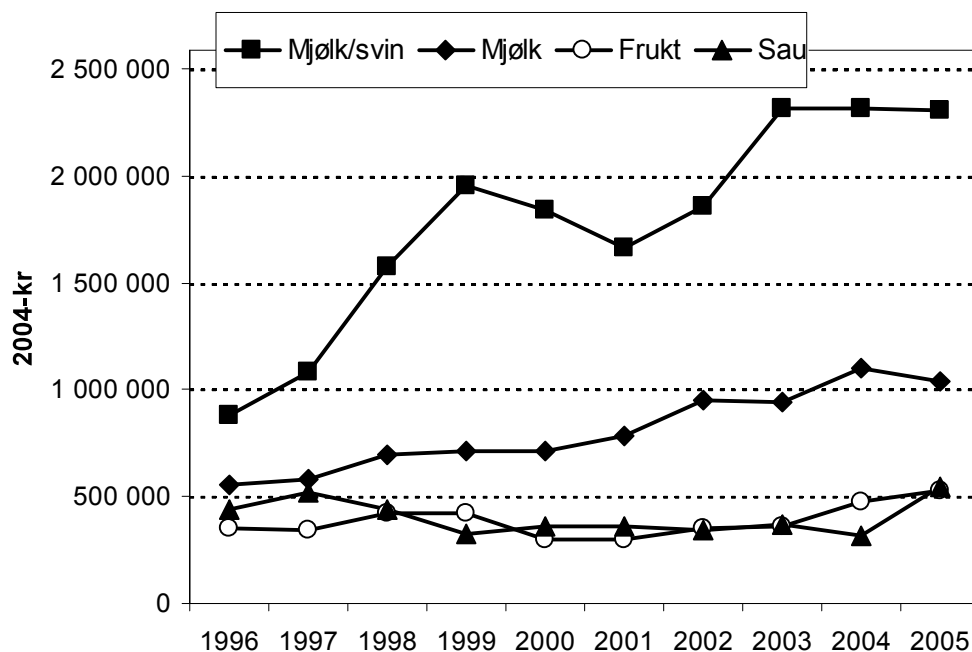

Figur 3.14 Gjeld i middel per bruk for ulike driftsformer

3.6 Soliditet - egenkapitalprosent

Soliditet er eit uttrykk for evna til å tåle tap. Ein kan bruke nøkkeltal for å vise dette, mellom anna egenkapitalprosenten. Den viser kor stor del av egedelane som er finansiert med eigenkapital.

Det er ei vanleg oppfatning at eigenkapitalprosenten bør vere over 50. Høg eigenkapitalprosent gjev høve til å ta opp lån på gode vilkår. Inntening og rente på lånt kapital har mykje å seie for kor høg eigenkapitalprosenten treng vere. I materialet er alle egedelar til brukarfamilien med.

Ser vi på dei ulike driftsformene, er det driftsforma mjølk/ svin som har lågast eigenkapitalprosent, og det er god samanheng mellom dei årlege endringane i gjeld og nettoinvesteringane for desse bruka (figur 3.15). Mykje av dei investeringane som er gjennomførde dei siste åra, er finansierte med lånt kapital.

Mjølkebruka har også redusert eigenkapitalprosenten gjennom perioden, men ligg godt over dei tilrådde 50 prosentane. For dei andre driftsformene har eigenkapitalprosenten vore svært stabil, og høg gjennom heile perioden.

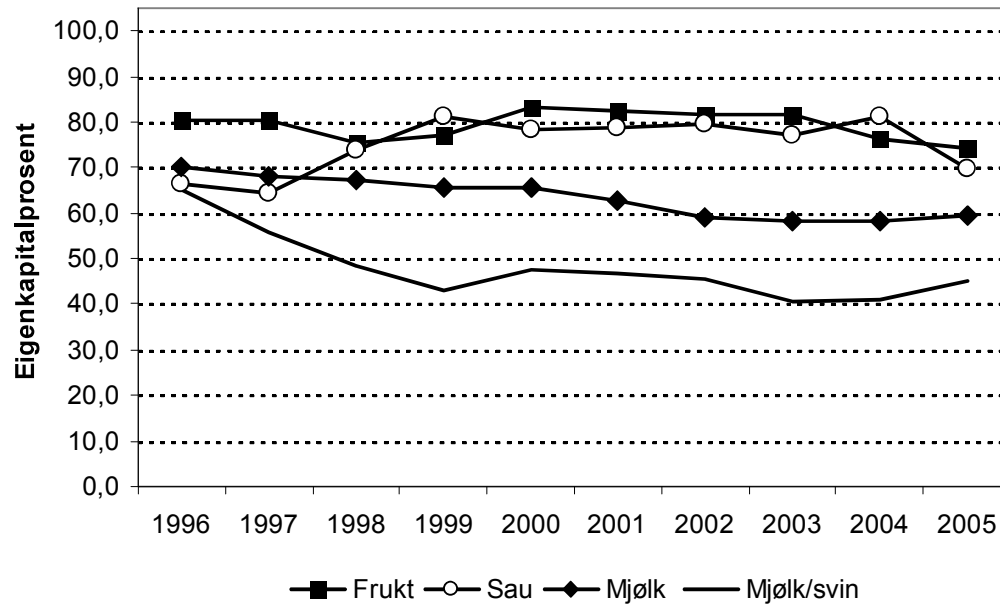

Figur 3.15 Eigenkapitalprosent for dei ulike driftsformene

4 Driftsresultatet i jordbruket på Vestlandet 2005

I samband med at NILF sentralt sender ut pressemelding for driftsgranskingar i jord- og skogbruk for heile landet, vil vi supplere med ein del lokale data for fylke og regionar. Vedlagt følgjer lokal pressemelding for Vestlandet, lang versjon.

Hovudtendensar:

- **Svak auke i jordbruksinntektene**
- **Sauehaldet på frammarsj**
- **Dårlig resultat for fruktdyrkarane**

Vestlandsbøndene har i snitt hatt ein liten auke i jordbruksinntektene siste år. Auken har vore på to prosent, til kr 151 000 per årsverk i 2005. Jordbruksinntektene er her definert som løn til alt arbeid og rente på eigenkapitalen, og varierer mellom ulike produksjonar og storleik på bruka. Også i 2005 oppnådde dei bruka som driv mjølkeproduksjon i kombinasjon med svinehald det beste gjennomsnittresultatet, med kr 190 800 per årsverk. Den største produksjonen på Vestlandet, mjølkeproduksjon kombinert med storfehald, har ikkje hatt endring i jordbruksinntekta frå 2004 og hadde i 2005 kr 162 800 per årsverk. Sauebruka derimot hadde ein auke på 13 prosent, til kr 78 000 per årsverk. Fruktbruka hadde ein nedgang i avling som gjorde at dei fekk eit mykje dårligare resultat i 2005 enn året før, på kr 117 700 per årsverk. Det er ein nedgang på heile 27 prosent.

Det har vore ein produksjonsauke på mjølke- og svinebruka og på sauebruka. Elles er det små endringar hos dei produsentane som driv med mjølk/ storfe og mjølk/ sau.

Mjølkeprisen har vore om lag uendra siste tre år, prisen på ku- og storfekjøtt har auka med ei krone og prisen på svinekjøtt og sau- og lammekjøtt gjekk ned med høvesvis kr 0,80 og kr 1,40 per kg.

Driftsgranskingane i jordbruket er basert på eit tilfeldig utval av 928 bruk over heile landet. I alt omfattar granskinga 173 bruk frå Vestlandet; 54 i Hordaland, 60 i Sogn og Fjordane og 59 i Møre og Romsdal. Jordbruksarealet for desse bruka var i

middel 182 dekar, 3 dekar meir enn i 2004. Arbeidsinnsatsen til familien var i 2005 på 2 309 timar. Dette utgjer 1,25 årsverk à 1 845 timar og er ein auke på 1 prosent. Leigd arbeid utgjer 469 timar som er ein auke på 8 prosent. Jordbrukskapitalen var i middel per bruk kr 1 293 300.

Investeringane på gjennomsnittsbuket på Vestlandet var i 2005 på kr 21 700, ein nedgang på kr 44 300, og det er dei største bruka som har investert mest. Ei positiv nettoinvestering vil seie at ein aukar verdien på produksjonsmidlane i løpet av året.

Lønsemda varierer med bruksstorleik og driftsform. Av dei 173 bruka på Vestlandet som er med, har 6 prosent mindre enn 50 dekar innmark, 16 prosent har mellom 50 og 100 dekar innmark, 42 prosent har mellom 100 og 200 dekar og 26 prosent har mellom 200 og 300 dekar. Resten, 10 prosent, er større enn 300 dekar. Jordbruksinntekta aukar med auka størrelse på bruket og medan dei minste bruka hadde kr 82 000 per årsverk, oppnådde dei største kr 157 800. Dei andre storleiksgruppene plasserer seg i mellom desse to. Ulik driftsform forklarar mykje av skilnaden i vederlag mellom gruppene. I gruppa under 50 daa finn vi fruktbruk og mindre sauebruk og desse minste bruka hentar ein større del av inntekta si utanom bruket. For dei utgjør lønsinntekt i gjennomsnitt kr 308 000, og for dei største kr 164 000. Alder på brukar varierer også, frå 54 år i den minste gruppa til 42 år i den største.

Mjølkeproduksjon har gjennom mange år vore basisen for landbruket på Vestlandet, og det er flest bruk i denne gruppa, og dei utgjer 46 prosent av heile utvalet på Vestlandet. For desse er det svært små endringar på gjennomsnittstala siste året. Mjølkebruket har i middel 211 dekar jord, 15,3 årskyr og ein kvote på 96 600 liter. Jordbruksinntekta per årsverk er på kr 162 800, som er det same som i 2004. Det har ikkje vore produksjonsauke på desse bruka.

Kombinasjonen mjølkeproduksjon/svinehald har også i år best lønsemd på Vestlandet. Dette er relativt store bruk med 196 dekar innmark i middel. Driftsforma omfattar i alt 16 bruk med eit produksjonsomfang i middel på 13,8 årskyr, 26 purker og 334 slaktegrisar. Jordbruksinntekta har auka med 10 prosent til kr 190 800 per årsverk. Auka produksjon av svinekjøt, betre pris på storfekjøt og lågare timebruk forklarar mykje av endringa i resultatet.

Sauebruka på Vestlandet har tradisjonelt hatt låg jordbruksinntekt. Tala dei siste åra viser ein positiv trend, og i 2005 hadde sauebøndene i snitt ein auke i jordbruksinntekt på 13 prosent, til kr 78 000 per årsverk i 2005. Sauebruka har 101 vinterfôra sauer i snitt, og siste år har dei auka produksjonen. Sjølv om prisane på sau- og lammekjøt har gått ned, har produksjonsinntektene auka. Bruka med einssidig sauehald gjekk frå ei negativ nettoinvestering i 2004 til positiv nettoinvestering i 2005, med kr 40 500. Det vil seie at produksjonsapparatet er under fornying.

Det var eit dårleg avlingsår for fruktproducentane i 2005, og gruppa med frukt/ sauehald hadde ein kraftig nedgang i jordbruksinntekt. Fruktbruka hadde ein jordbruksinntekt på kr 117 700 per årsverk i 2005. Det er ein reduksjon på 27 prosent frå året før. Fruktinntektene er viktige på desse bruka, og jordbruksinntektene svingar i takt med fruktavlingane.

Driftsgranskingane viser at driftsoverskotet frå jordbruket utgjer 40 prosent av familien sine samla inntekter. Lønsinntekt utgjer om lag 42 prosent og næringsinntekter utan om jordbruk (også skog), utgjer 9 prosent. Resten av dei samla inntektene er pensjonar, sjukeløn og kapitalinntekter.

Samla gjeld har auka med fire prosent frå 2004, og utgjer i middel kr 1 042 300 for alle deltakarbruka på Vestlandet. Det gjev ein gjeldsprosent på 40, ein nedgang på eit prosentpoeng frå 2004.

Eigenkapitalprosenten viser kor stor del av egedelane som er finansiert med eigenkapital. For gjennomsnittsbuket på Vestlandet er eigenkapitalprosenten 60 prosent.

Maksimalt jordbruksfrådrag var kr 61 500 i 2005 og har ikkje vore endra sida 2003. Maksimal skattereduksjon per bruk er kr 17 220. For å oppnå dette, må næringsinntekta frå jordbruket vere over kr 170 000. I gjennomsnitt på Vestlandet utgjorde jordbruksfrådraget kr 55 400 per bruk. Inntektsverknaden av dette er det ikkje teke omsyn til i dei presenterte resultatmåla frå driftsgranskningane.

Alle dei presenterte resultatane er middeltal frå grupper av bruk. Det er stor spreing i materialet, noko som ikkje kjem fram her. Middeltala for dei 173 bruka gjev likevel ein god peikepinn på korleis den økonomiske utviklinga for jordbruket på Vestlandet har vore.

Samla oversikt for 2005

| | Tal bruk | Gj. areal dekar | Driftsoverskot per bruk | | Vederlag til arb. og eigenkap. per årsv. | |
|-------------------------|----------|--------------------|----------------------------|---------|---|---------|
| | 2005 | | 2004 | 2005 | 2004 | 2005 |
| Vestlandet, alle | 173 | 182 | 202 600 | 206 671 | 147 900 | 151 000 |
| Bruk < 50 dekar | 8 | 40 | 117 300 | 71 800 | 116 500 | 82 000 |
| « 50 - 100 dekar | 28 | 77 | 145 400 | 134 700 | 127 300 | 115 900 |
| « 100-200 dekar | 73 | 147 | 189 900 | 198 300 | 150 700 | 164 700 |
| « 200-300 dekar | 45 | 239 | 240 300 | 236 000 | 159 100 | 152 900 |
| « 300-500 dekar | 18 | 374 | 283 500 | 317 500 | 147 700 | 157 800 |
| Mjølkeproduksjon | 79 | 211 | 223 500 | 229 100 | 163 300 | 162 800 |
| Mjølksauhold | 23 | 214 | 212 300 | 209 100 | 128 800 | 132 000 |
| Mjølksvinehold | 16 | 196 | 365 000 | 383 400 | 173 800 | 190 800 |
| Sauhold | 18 | 150 | 46 000 | 60 900 | 69 300 | 78 000 |
| Frukt m. sau | 18 | 62 | 186 600 | 120 600 | 160 900 | 117 700 |
| Mjølks Hordaland | 15 | 200 | 182 500 | 170 300 | 149 800 | 127 700 |
| Mjølks Sogn og Fjordane | 27 | 167 | 191 900 | 216 200 | 153 100 | 169 000 |
| Mjølks Møre og Romsdal | 37 | 230 | 260 200 | 262 400 | 174 000 | 172 400 |

Alle beløpa i tabellen er oppgjevne i nominelle kroner

Jordbruksinntekt per årsverk er definert som løn til alt arbeid og rente på eigenkapitalen

Jordbruksinntekt per årsverk, i faste 2005-kroner

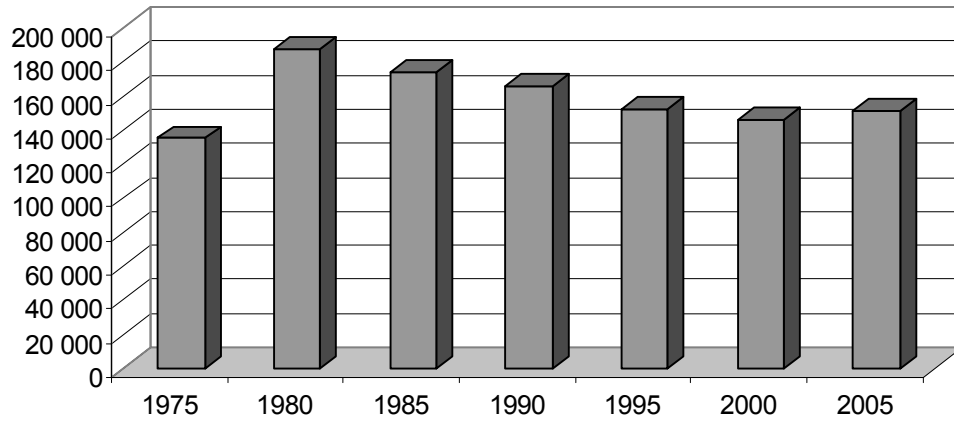

Jordbruksinntekt per årsverk i Vestlandsjordbruket i perioden 1975–2005

5 Tabellsamling 2000–2004

1. Landsdeltal, Vestlandet
2. Fylkestal, Hordaland
3. Fylkestal, Sogn og Fjordane
4. Fylkestal, Møre og Romsdal
5. Vestlandet, storleiksgruppe I (under 50 daa), alle driftsformer
6. Vestlandet, storleiksgruppe II (50–100 daa), alle driftsformer
7. Vestlandet, storleiksgruppe III (100–200 daa), alle driftsformer
8. Vestlandet, storleiksgruppe IV (200–300 daa), alle driftsformer
9. Vestlandet, storleiksgruppe V (over 300 daa), alle driftsformer
10. Vestlandet, driftsformer, mjølkeproduksjon
11. Vestlandet, driftsformer, sauehald
12. Vestlandet, driftsformer, mjølk og svin
13. Vestlandet, driftsformer, mjølk og sau
14. Vestlandet, driftsformer, frukt
15. Vestlandet, mjølkeproduksjon, storleiksgruppe under 15 årskyr
16. Vestlandet, mjølkeproduksjon, storleiksgruppe 15–19,9 årskyr
17. Vestlandet, mjølkeproduksjon, storleiksgruppe frå og med 20 årskyr

Tabellsamlinga inneheld tabellar med tal frå driftsgranskingane for åra 2001–2005. Det er presenterte tabellar for kvart fylke, storleiksgrupper og dei viktigaste driftsformene. Tabellane er nummererte fortløpande, og kvar tabell er delt inn i tre delar, a, b og c. Del a, produksjonstekniske data og oppnådde prisar, inneheld opplysningar om tal bruk som er med, arealopplysningar, opplysningar om produksjon og yting, arbeidsforbruk og oppnådde prisar. I del b, produksjonsinntekter og kostnader per bruk, finn ein produksjonsinntekter frå planteproduksjon, husdyrhald og produksjonstillegg og variable og faste kostnader. Den siste delen, c, resultat og balanse, viser ulike resultatmål og ei oversikt over balansen pr 31.12.

Tabell 1a Landsdelstal, Vestlandet
Produksjonstekniske data og opnadde prisar

| Periode | 2001 | 2002 | 2003 | 2004 | 2005 |
|---|--------|-------|--------|--------|--------|
| Tal bruk i gruppa | 172 | 178 | 177 | 181 | 173 |
| Alder på brukar | 47 | 46 | 45 | 45 | 46 |
| Arealfordeling og avling per dekar | | | | | |
| Korn i alt, daa | 2,5 | 3,6 | 4,4 | 4,3 | 5,1 |
| Korn i alt, FEm per daa | 289 | 354 | 302 | 310 | 253 |
| Grovfor i alt, daa | 139,9 | 152,0 | 158,9 | 170,4 | 172,0 |
| Grovfor i alt, FEm per daa | 370 | 367 | 346 | 353 | 342 |
| Frukt og bær, daa | 3,4 | 3,3 | 3,2 | 3,4 | 3,5 |
| Jorbruksareal i alt, daa | 147,1 | 160,2 | 167,7 | 179,3 | 181,6 |
| Jorbruksareal i alt, Fem/ daa | 366 | 367 | 345 | 352 | 339 |
| Leigd areal, daa | 43,5 | 50,8 | 53,9 | 58,4 | 62,9 |
| Husdyrproduksjon | | | | | |
| Arskyr | 9,1 | 9,3 | 9,6 | 10,1 | 9,9 |
| Omsett mjølk, liter | 49 666 | 51431 | 54 436 | 58 451 | 57 939 |
| Mjølkekvote | 51 364 | 53991 | 57 070 | 61 034 | 60 768 |
| Mjølk, per arsku, kg | 6231 | 6306 | 6 403 | 6 574 | 6 610 |
| Storfekjøtt, kg omsett | 2027 | 2052 | 2 284 | 2 534 | 2 554 |
| Tal grisekull | 3 | 3 | 3 | 4 | 5 |
| Slaktegris, kg omsett | 1526 | 1435 | 2 134 | 2 118 | 2 528 |
| Vinterfora sauer | 23 | 26 | 28 | 26 | 28 |
| Kg kjøtt per vf sau | 24 | 25 | 24 | 25 | 26 |
| Ull, kg omsett | 126 | 125 | 138 | 128 | 145 |
| Mjølk per arsgreit, kg | 506 | 438 | 493 | 494 | 577 |
| Arbeidsforbruk, timar | | | | | |
| Brukar | 1 954 | 1903 | 1 949 | 1 953 | 1937 |
| Ektefelle | 312 | 344 | 356 | 330 | 354 |
| Barn under 17 ar | 27 | 16 | 14 | 9 | 18 |
| Sum familie | 2 293 | 2 263 | 2 319 | 2 293 | 2 309 |
| Leigd arbeid | 402 | 475 | 428 | 433 | 469 |
| Leigd arbeid, ubetalt | 236 | 280 | 276 | 287 | 219 |
| Timar jordbruket | 2 931 | 3 018 | 3 024 | 3 012 | 2 997 |
| Timar skogbruket | 69 | 52 | 50 | 44 | 38 |
| Timar nyanlegg | 45 | 62 | 44 | 60 | 35 |
| Oppnadde prisar, kr per kg / ltr | | | | | |
| Bygg | 1,48 | 1,71 | 1,64 | 1,48 | 1,61 |
| Havre | | | | | |
| Kumjølk, liter | 3,40 | 3,52 | 3,46 | 3,44 | 3,46 |
| Kukjøtt | 25,39 | 25,23 | 26,54 | 28,07 | 28,99 |
| Anna storfekjøtt | 30,79 | 30,28 | 31,46 | 33,40 | 34,41 |
| Smagris, kr per stk | 745 | 773 | 774 | 673 | 687 |
| Svinekjøtt, slaktegris | 20,35 | 21,73 | 21,58 | 21,10 | 20,34 |
| Sau- og lammekjøtt | 29,20 | 28,69 | 30,13 | 28,44 | 27,05 |
| Ull | 32,43 | 33,57 | 33,86 | 32,08 | 32,43 |
| Geitemjølk, liter | 3,77 | 3,67 | 3,40 | 3,72 | 4,22 |
| Egg | 10,47 | 12,49 | 13,72 | 12,77 | 11,02 |

1) Timar ubetalt leigd arbeid er berekna for ar 2001

Tabell 1b Landsdelstal, Vestlandet
Produksjonsinntekter og -kostnader per bruk

| Periode | 2001 | 2002 | 2003 | 2004 | 2005 |
|---|----------------|----------------|----------------|----------------|----------------|
| Korn | 645 | 1 750 | 1 770 | 928 | 1 062 |
| Frukt | 16 248 | 24 473 | 17 509 | 25 821 | 22 599 |
| Andre planteprodukt | 8 212 | 8 108 | 6 382 | 7 627 | 7 995 |
| Planteprodukt | 25 104 | 34 332 | 25 662 | 34 376 | 31 656 |
| Storfe, mjølk | 168 846 | 181 039 | 188 422 | 201 319 | 200 651 |
| Stofe, livdyr og slakt | 66 934 | 72 577 | 81 853 | 86 547 | 100 100 |
| Smagris | 7 781 | 9 113 | 10 226 | 8 353 | 14 104 |
| Slaktegris | 31 884 | 31 068 | 48 305 | 42 153 | 52 002 |
| Purker og ranar | 4 550 | 6 606 | 3 648 | 5 771 | 6 328 |
| Sau, livdyr og slakt | 16 478 | 17 317 | 20 818 | 19 429 | 20 462 |
| Ull | 3 694 | 4 278 | 4 614 | 3 957 | 4 451 |
| Geit, mjølk | 4 221 | 3 389 | 4 412 | 4 478 | 5 639 |
| Geit, livdyr og slakt | 211 | 363 | 192 | 146 | 281 |
| Fjørfe, egg | 7 754 | 2 850 | 7 080 | 3 187 | 10 093 |
| Fjørfe, livdyr og slakt | 1 312 | 737 | 1 471 | 3 357 | 1 984 |
| Andre innt. husdyrhaldet | 652 | 159 | 1 789 | 602 | 482 |
| Husdyrprodukt | 314 317 | 329 495 | 372 830 | 379 298 | 416 577 |
| Areal tilskot, grovfor | 48 710 | 54 317 | 56 707 | 59 164 | 27 919 |
| Areal tilskot, korn | 716 | 1 072 | 1 595 | 1 814 | 949 |
| Kulturlandskapstilskot | | | | | 32 758 |
| Prod. tillegg, husdyr | 54 002 | 59 943 | 63 936 | 68 036 | 63 407 |
| Botnfradrag | | -6 092 | -6 000 | -6 000 | -5 587 |
| Ref. avløysarutgifter | 38 923 | 45 064 | 36 817 | 37 937 | 37 290 |
| Pristilskot | 80 817 | 86 235 | 82 418 | 83 397 | 83 938 |
| Andre tilskot og trygder | 16 111 | 20 842 | 22 796 | 22 661 | 16 390 |
| Leigeinntekter traktor og reiskap | 4 200 | 5 932 | 5 793 | 6 472 | 5 645 |
| Traktor i skogen | 2 450 | 2 253 | 2 043 | 1 855 | 1 528 |
| Anna | 453 | 2 360 | 2 257 | 2 579 | 6 487 |
| Produksjonsinntekter i alt | 585 804 | 635 752 | 666 853 | 691 588 | 718 959 |
| Kraftfor | 109 228 | 110 683 | 128 111 | 127 500 | 136 135 |
| Andre forkostnader | 4 940 | 4 612 | 7 619 | 6 491 | 6 954 |
| Savarer | 2 275 | 2 426 | 3 094 | 2 457 | 2 522 |
| Handelsgjødsel og kalk | 15 522 | 16 890 | 17 279 | 18 477 | 18 515 |
| Konserveringsmidlar | 4 522 | 5 089 | 5 602 | 5 212 | 4 717 |
| Kjøp av dyr | 12 700 | 17 583 | 24 488 | 23 480 | 20 120 |
| Forbr.art. og diverse | 28 533 | 31 179 | 34 331 | 38 076 | 39 056 |
| Variable kostnader | 177 720 | 188 461 | 220 522 | 221 692 | 228 020 |
| Leigd arbeid | 52 241 | 53 517 | 53 346 | 57 205 | 57 961 |
| Drivstoff | 7 802 | 8 889 | 9 312 | 10 077 | 11 975 |
| Vedl. hald jord, vegar, grøft, vassanl. | 3 447 | 3 669 | 2 772 | 4 101 | 4 772 |
| Vedl. hald driftsbygningar | 14 890 | 16 406 | 17 608 | 18 801 | 21 623 |
| Vedl. hald traktor og maskiner | 25 136 | 29 834 | 32 764 | 33 034 | 34 165 |
| Avskrivningar | 66 787 | 67 505 | 70 808 | 70 961 | 74 842 |
| Maskinleige | 6 200 | 7 667 | 10 493 | 12 588 | 13 584 |
| Andre kostnader | 48 682 | 51 316 | 57 579 | 60 488 | 65 345 |
| Faste kostnader | 225 185 | 238 803 | 254 683 | 267 254 | 284 268 |
| Kostnader i alt | 402 905 | 427 264 | 475 206 | 488 946 | 512 287 |

1) Fra og med året 2005 vart areal- og kulturlandskapstilskotet delt i to, eit kulturlandskapstilskot og eit arealtilskot. Kulturlandskapstilskotet er flatt og produksjonsuavhengig medan arealtilskotet er er produksjonsavhengig og varierer i dei ulike sonane.

2) Botnfradraget er fom ar 2002 ført pa eigen linje. I 2001 er botnfradraget trekt i fra pa dei andre tilskota.

Tabell 1c Landsdelstal, Vestlandet
Resultat og balanse

| Periode | 2001 | 2002 | 2003 | 2004 | 2005 |
|--|------------------|------------------|------------------|------------------|------------------|
| Driftsoverskot | 182 899 | 208 488 | 191 648 | 202 642 | 206 671 |
| Renter av aktiva i jordbruket | 71 118 | 76 725 | 57 536 | 48 578 | 38 798 |
| Fam. Arbeidsforteneste 1) | 111 781 | 131 763 | 134 112 | 154 064 | 167 873 |
| Fam.arb.forteneste, arsverk | 81 548 | 95 597 | 95 351 | 110 174 | 122 518 |
| Lønsevne i alt | 164 020 | 185 280 | 187 458 | 211 269 | 225 834 |
| Lønsevne per time | 55,96 | 61,39 | 61,99 | 70,14 | 75,34 |
| Vederlag til arb. og egenkap. per arsverk | 132 982 | 144 211 | 134 104 | 147 866 | 150 986 |
| Rekneskapsamandrag | | | | | |
| Driftsoverskot, jordbruk | 182 899 | 208 488 | 191 648 | 202 642 | 206 671 |
| Driftsoverskot, skogbruk | 2 752 | 1 062 | 1 152 | 1 642 | 697 |
| Driftsoverskot, tilleggsnæring | 10 855 | 16 691 | 16 111 | 19 653 | 24 611 |
| Driftsoverskot, anna næring | 14 485 | 8 944 | 9 193 | 17 329 | 19 220 |
| Løsinntekt | 168 154 | 185 993 | 187 429 | 199 287 | 217 897 |
| Pensjonar | 15 537 | 16 672 | 12 724 | 13 095 | 20 742 |
| Sjukepengar | 9 202 | 5 417 | 9 619 | 9 626 | 4 359 |
| Andre kapitalinntekter | 6 290 | 6 873 | 12 348 | 24 990 | 9 818 |
| Arbeid nyanlegg | 5 729 | 8 377 | 6 132 | 8 548 | 5 118 |
| Renteinntekter | 14 013 | 14 203 | 9 973 | 4 973 | 4 228 |
| - Renteutgifter | 41 642 | 44 643 | 43 206 | 30 722 | 32 465 |
| - Kar | 5 108 | 5 574 | 5 507 | 5 581 | 5 521 |
| Nettoinntekt | 383 166 | 422 503 | 407 616 | 465 481 | 475 376 |
| Privatforbruk eks. skatt | 283 729 | 282 784 | 294 325 | 306 415 | 335 893 |
| Skatt | 113 508 | 115 238 | 113 900 | 122 260 | 116 724 |
| Balanseoversikt (UB) | | | | | |
| Kontantar og bankinnskott | 239 115 | 255 199 | 275 458 | 302 283 | 330 741 |
| Andre krav | 72 587 | 78 815 | 75 786 | 105 853 | 115 476 |
| Omløpsmidlar jordbruket | 81 062 | 90 878 | 92 046 | 92 574 | 96 320 |
| Omløpsmidlar skog | 1 087 | 690 | 638 | 1 093 | 773 |
| Omløpsmidlar tilleggsnæring | 1 237 | 926 | 729 | 2 492 | 2 654 |
| Omløpsmidlar anna næring | 74 828 | 78 645 | 75 332 | 110 008 | 96 950 |
| Omløpsmidlar i alt | 469 916 | 505 153 | 519 989 | 614 303 | 642 915 |
| Anleggsmidlar jordbruk | 941 326 | 1 032 743 | 1 072 924 | 1 152 521 | 1 209 266 |
| Anleggsmidlar skogbruk | 32 655 | 34 365 | 34 409 | 35 951 | 37 202 |
| Anleggsmidlar tilleggsnæring | 42 435 | 46 673 | 56 814 | 57 360 | 72 178 |
| Anleggsmidlar anna næring | 14 887 | 11 085 | 15 054 | 30 930 | 41 623 |
| Hovudbygning | 412 423 | 440 367 | 458 073 | 465 231 | 468 454 |
| Privat | 87 660 | 90 740 | 95 177 | 113 114 | 124 499 |
| Anleggsmidlar i alt | 1 531 386 | 1 655 973 | 1 732 450 | 1 855 107 | 1 953 223 |
| Eigedeler i jordbruket | 1 022 387 | 1 123 620 | 1 164 970 | 1 245 095 | 1 305 586 |
| Eigedeler i alt | 2 001 302 | 2 161 126 | 2 252 439 | 2 469 410 | 2 596 139 |
| Kortsiktig gjeld | 173 908 | 165 781 | 176 825 | 219 947 | 205 922 |
| Langsiktig gjeld | 522 363 | 626 092 | 695 648 | 781 359 | 836 398 |
| Eigenkapital | 1 305 031 | 1 369 253 | 1 379 966 | 1 468 104 | 1 553 819 |

¹⁾ Inkluderer arbeidsforteneste for ubetalt arbeid

Tabell 2a Fylkestat, Hordaland
Produksjonstekniske data og oppnådde priser

| Periode | 2001 | 2002 | 2003 | 2004 | 2005 |
|---|--------|--------|--------|--------|-------|
| Tal bruk i gruppa | 55 | 56 | 57 | 57 | 54 |
| Alder på brukar | 47 | 46 | 44 | 45 | 46 |
| Arealfordeling og avling per dekar | | | | | |
| Korn i alt, daa | 0,5 | 0,6 | 0,1 | | |
| Korn i alt, FEm per daa | 350 | 413 | 201 | | |
| Grovfor i alt, daa | 114,2 | 119,7 | 130,6 | 147,4 | 143,7 |
| Grovfor i alt, FEm per daa | 320 | 321 | 303 | 310 | 316 |
| Frukt og bær, daa | 9,4 | 9,3 | 8,7 | 9,5 | 9,9 |
| Jorbruksareal i alt, daa | 125,2 | 131,0 | 141,2 | 158,6 | 155,4 |
| Jorbruksareal i alt, Fem/ daa | 322 | 322 | 303 | 310 | 316 |
| Leigd areal, daa | 29,0 | 34,5 | 38,1 | 46,2 | 49,5 |
| Husdyrproduksjon | | | | | |
| Arskyr | 6,3 | 6,2 | 6,7 | 7,2 | 6,9 |
| Omsett mjølk, liter | 34 319 | 34 862 | 35 870 | 40 842 | 40597 |
| Mjølkekvote | 36 820 | 37 381 | 38 848 | 43 987 | 42561 |
| Mjølk, per arsku, kg | 6 289 | 6 361 | 6 194 | 6 566 | 6643 |
| Storfekjøt, kg omsett | 1424 | 1 264 | 1 447 | 1 626 | 1396 |
| Tal grisekull | 1 | 1 | 1 | 2 | 1 |
| Slaktegris, kg omsett | 1 110 | 1 009 | 1 792 | 1 937 | 1702 |
| Vinterfora sauer | 26 | 28 | 32 | 30 | 30 |
| Kg kjøt per vf sau | 25 | 25 | 25 | 24 | 27 |
| Ull, kg omsett | 150 | 129 | 162 | 130 | 158 |
| Mjølk per arsgreit, kg | 482 | 350 | 311 | 334 | 489 |
| Arbeidsforbruk, timar | | | | | |
| Brukar | 1 862 | 1 825 | 1 906 | 1 921 | 1792 |
| Ektefelle | 322 | 349 | 324 | 253 | 315 |
| Barn under 17 ar | 24 | 21 | 28 | 15 | 11 |
| Sum familie | 2 208 | 2 196 | 2 258 | 2 189 | 2 117 |
| Leigd arbeid | 316 | 372 | 355 | 364 | 427 |
| Leigd arbeid, ubetalt ¹⁾ | 272 | 319 | 231 | 259 | 180 |
| Timar jordbruket | 2796 | 2 886 | 2 843 | 2 812 | 2 725 |
| Timar skogbruket | 86 | 58 | 63 | 60 | 48 |
| Timar nyanlegg | 26 | 89 | 62 | 64 | 35 |
| Oppnådde priser, kr per kg / ltr | | | | | |
| Bygg | 1,27 | 1,66 | 1,55 | | |
| Kumjølk, liter | 3,43 | 3,62 | 3,47 | 3,45 | 3,46 |
| Kukjøt | 25,48 | 24,97 | 26,50 | 28,09 | 29,41 |
| Anna storfekjøt | 30,87 | 30,10 | 31,41 | 32,51 | 33,65 |
| Smagris, kr per stk | 769 | 820 | 718 | 727 | 725 |
| Svinekjøt, slaktegris | 20,51 | 21,89 | 22,42 | 21,34 | 21,25 |
| Sau- og lammekjøt | 29,74 | 28,78 | 30,55 | 29,61 | 28,80 |
| Ull | 32,13 | 33,16 | 33,44 | 32,42 | 32,59 |
| Geitemjølk, liter | 3,65 | 4,29 | 3,69 | 3,71 | 4,07 |
| Egg | 10,46 | 12,48 | 13,69 | 12,67 | 10,97 |

1) Timar ubetalt leigd arbeid er berekna for ar 2001

Tabell 2b Fylkestal, Hordaland
Produksjonsinntekter og -kostnader per bruk

| Periode | 2 001 | 2002 | 2 003 | 2004 | 2 005 |
|---|----------------|----------------|----------------|----------------|----------------|
| Korn | 198 | 371 | 31 | 0 | |
| Frukt | 36 884 | 62 414 | 47 455 | 65 619 | 55 769 |
| Andre planteprodukt | 4 153 | 4 336 | 3 854 | 4 373 | 7 389 |
| Planteprodukt | 41 235 | 67 122 | 51 340 | 69 993 | 63 159 |
| Storfe, mjølk | 117 733 | 126 343 | 124 398 | 140 722 | 140 381 |
| Stofe, livdyr og slakt | 44 478 | 45 005 | 54 715 | 54 450 | 61 733 |
| Smagris | 747 | 2 253 | 1 562 | 4 052 | 2 151 |
| Slaktegris | 23 951 | 22 186 | 40 704 | 38 832 | 36 846 |
| Purker og ranar | 1 345 | 3 902 | -515 | 3 465 | 931 |
| Sau, livdyr og slakt | 19 688 | 20 086 | 24 898 | 21 889 | 24 124 |
| Ull | 4 434 | 4 633 | 5 430 | 3 995 | 4 927 |
| Geit, mjølk | 2 199 | 3 651 | 2 992 | 2 556 | 1 864 |
| Geit, livdyr og slakt | 55 | 284 | 95 | 14 | 59 |
| Fjørfe, egg | 23 968 | 9 029 | 21 746 | 9 969 | 32 069 |
| Fjørfe, livdyr og slakt | 4 591 | 2 317 | 4 575 | 10 661 | 6 366 |
| Andre innt. husdyrholdet | 1 614 | 120 | 636 | 125 | 319 |
| Husdyrprodukt | 244 804 | 239 808 | 281 235 | 290 731 | 311 769 |
| Areal tilskot, grovfor | 39 792 | 42 690 | 47 520 | 50 121 | 23 452 |
| Areal tilskot, korn | 121 | 183 | 225 | 0 | |
| Kulturlandskapstilskot | | | | | 28 201 |
| Prod. tillegg, husdyr | 44 157 | 47 939 | 51 281 | 55 170 | 50 708 |
| Botnfradrag | | -6 321 | -5 895 | -6 000 | -5 593 |
| Ref. avløysarutgifter | 33 451 | 36 207 | 30 255 | 30 927 | 29 179 |
| Pristilskot | 62 297 | 67 137 | 62 213 | 63 184 | 73 309 |
| Andre tilskot og trygder | 27 797 | 42 637 | 36 319 | 39 884 | 23 027 |
| Leigeinntekter traktor og reiskap | 3 110 | 4 746 | 2 911 | 2 434 | 5 416 |
| Traktor i skogen | 2 470 | 2 000 | 2 224 | 3 079 | 2 113 |
| Anna | 1 396 | 7 002 | 4 589 | 5 923 | 513 |
| Produksjonsinntekter i alt | 500 631 | 551 151 | 564 217 | 605 445 | 605 253 |
| Kraftfor | 84 544 | 76 496 | 101 631 | 99 334 | 106 334 |
| Andre forkostnader | 5 631 | 5 100 | 7 285 | 7 335 | 7 782 |
| Savarer | 2 548 | 2 271 | 3 397 | 2 294 | 2 614 |
| Handelsgjødsel og kalk | 12 123 | 13 639 | 13 783 | 14 363 | 15 649 |
| Konserveringsmidlar | 3 569 | 4 316 | 4 185 | 5 067 | 4 034 |
| Kjøp av dyr | 17 663 | 18 748 | 26 187 | 23 624 | 24 510 |
| Forbr.art. og diverse | 24 783 | 28 619 | 29 013 | 34 361 | 34 446 |
| Variable kostnader | 150 861 | 149 189 | 185 480 | 186 378 | 195 368 |
| Leigd arbeid | 45 514 | 44 453 | 46 788 | 49 270 | 47 201 |
| Drivstoff | 6 032 | 7 218 | 7 011 | 7 456 | 9 696 |
| Vedl. hald jord, vegar, grøft, vassanl. | 3 406 | 3 778 | 3 440 | 3 664 | 4 211 |
| Vedl. hald driftsbygningar | 13 269 | 14 066 | 17 348 | 17 444 | 19 471 |
| Vedl. hald traktor og maskiner | 21 772 | 25 069 | 27 482 | 28 541 | 34 562 |
| Avskrivningar | 52 416 | 53 196 | 58 763 | 63 356 | 73 110 |
| Maskinleige | 3 786 | 6 538 | 7 516 | 9 372 | 7 744 |
| Andre kostnader | 44 047 | 46 616 | 52 002 | 56 260 | 59 691 |
| Faste kostnader | 190 245 | 200 937 | 220 349 | 235 362 | 255 686 |
| Kostnader i alt | 341 105 | 350 124 | 405 829 | 421 740 | 451 055 |

1) Fra og med året 2005 vart areal- og kulturlandskapstilskotet delt i to, eit kulturlandskapstilskot og eit arealtilskot. Kulturlandskapstilskotet er flatt og produksjonsuavhengig medan arealtilskotet er produksjonsavhengig og varierer i dei ulike sonane.

2) Botnfradraget er fom ar 2002 ført på eigen linje. I 2001 er botnfradraget trekt i fra på dei andre tilskota.

Tabell 2c Fylkestal, Hordaland
Resultat og balanse

| Periode | 2 001 | 2002 | 2 003 | 2004 | 2 005 |
|--|------------------|------------------|------------------|------------------|------------------|
| Driftsoverskot | 159 526 | 201 027 | 158 388 | 183 706 | 154 198 |
| Renter av aktiva i jordbruket | 57 626 | 63 138 | 49 232 | 43 604 | 37 111 |
| Fam. Arbeidsforteneste | 101 900 | 137 889 | 109 156 | 140 102 | 117 087 |
| Fam.arb.forteneste, arsverk | 75 809 | 101 155 | 80 913 | 105 592 | 94 047 |
| Lønsevne i alt | 147 414 | 182 342 | 155 943 | 189 371 | 164 289 |
| Lønsevne per time | 52,72 | 63,19 | 54,85 | 67,36 | 60,29 |
| Vederlag til arb. og egenkap. per arsverk | 123 333 | 144 578 | 117 489 | 140 419 | 123 608 |
| Rekneskapsamandrag | | | | | |
| Driftsoverskot, jordbruk | 159 526 | 201 027 | 158 388 | 183 706 | 154 198 |
| Driftsoverskot, skogbruk | 965 | 1 983 | 1 693 | 2 416 | 2 617 |
| Driftsoverskot, tilleggsnæring | 8 254 | 9 730 | 9 148 | 15 078 | 29 302 |
| Driftsoverskot, anna næring | 20 105 | 14 554 | 8 377 | 12 675 | 14 935 |
| Løsinntekt | 159 962 | 185 737 | 191 408 | 211 324 | 253 209 |
| Pensjonar | 28 037 | 29 503 | 18 664 | 15 649 | 21 293 |
| Sjukepengar | 7 768 | 4 190 | 11 138 | 9 247 | 4 012 |
| Andre kapitalinntekter | 4 400 | 5 565 | 13 404 | 12 420 | 4 961 |
| Arbeid nyanlegg | 3 263 | 12 197 | 8 805 | 9 209 | 5 117 |
| Renteinntekter | 14 984 | 14 873 | 9 596 | 4 066 | 4 664 |
| - Renteutgifter | 32 715 | 34 618 | 43 286 | 32 276 | 32 282 |
| - Kar | 4 896 | 5 341 | 5 427 | 5 887 | 5 566 |
| Nettoinntekt | 369 653 | 439 400 | 381 907 | 437 627 | 456 460 |
| Privatforbruk eks. skatt | 272 148 | 274 412 | 284 722 | 299 261 | 321 108 |
| Skatt | 99 330 | 115 749 | 97 704 | 114 495 | 114 452 |
| Balanseoversikt (UB) | | | | | |
| Kontantar og bankinnskot | 278 200 | 288 954 | 297 489 | 302 149 | 354 138 |
| Andre krav | 57 888 | 93 166 | 60 531 | 110 042 | 125 147 |
| Omløpsmidlar jordbruket | 50 567 | 55 684 | 52 751 | 56 863 | 53 797 |
| Omløpsmidlar skog | 461 | 29 | 14 | 1 051 | 222 |
| Omløpsmidlar tilleggsnæring | 127 | 304 | 140 | 5 877 | 7 130 |
| Omløpsmidlar anna næring | 26 607 | 36 690 | 40 074 | 41 776 | 87 872 |
| Omløpsmidlar i alt | 413 850 | 474 825 | 450 999 | 517 758 | 628 306 |
| Anleggsmidlar jordbruk | 774 654 | 901 300 | 951 469 | 1 077 028 | 1 196 021 |
| Anleggsmidlar skogbruk | 34 165 | 41 821 | 38 208 | 39 125 | 38 497 |
| Anleggsmidlar tilleggsnæring | 27 694 | 27 626 | 59 440 | 77 996 | 88 820 |
| Anleggsmidlar anna næring | 6 678 | 8 114 | 10 256 | 27 002 | 43 518 |
| Hovudbygning | 367 425 | 408 609 | 418 544 | 445 196 | 457 542 |
| Privat | 86 959 | 96 151 | 90 566 | 105 855 | 121 205 |
| Anleggsmidlar i alt | 1 297 576 | 1 483 621 | 1 568 484 | 1 772 201 | 1 945 603 |
| Eigedeler i jordbruket | 825 222 | 956 983 | 1 004 220 | 1 133 891 | 1 249 818 |
| Eigedeler i alt | 1 711 427 | 1 958 446 | 2 019 483 | 2 289 959 | 2 573 908 |
| Kortsiktig gjeld | 122 990 | 128 748 | 133 227 | 171 095 | 155 708 |
| Langsiktig gjeld | 424 613 | 567 528 | 699 934 | 846 687 | 855 277 |
| Eigenkapital | 1 163 823 | 1 262 170 | 1 186 322 | 1 272 177 | 1 562 923 |

¹⁾ Inkluderer arbeidsforteneste for ubetalt arbeid

Tabell 3a Fylkestat, Sogn og Fjordane
Produksjonstekniske data og oppnådde prisar

| Periode | 2001 | 2002 | 2003 | 2004 | 2005 |
|---|--------|--------|--------|--------|-------|
| Tal bruk i gruppa | 59 | 62 | 62 | 62 | 60 |
| Alder på brukar | 47 | 47 | 44 | 45 | 46 |
| Arealfordeling og avling per dekar | | | | | |
| Korn i alt, daa | | | | | |
| Korn i alt, FEm per daa | | | | | |
| Grovfor i alt, daa | 129,0 | 142,4 | 150,6 | 154,8 | 161,8 |
| Grovfor i alt, FEm per daa | 369 | 355 | 329 | 335 | 331 |
| Frukt og bær, daa | 0,4 | 0,5 | 0,5 | 0,7 | 0,8 |
| Jorbruksareal i alt, daa | 130,1 | 143,5 | 151,3 | 155,9 | 162,9 |
| Jorbruksareal i alt, Fem/ daa | 367 | 355 | 329 | 335 | 331 |
| Leigd areal, daa | 28,3 | 32,7 | 32,7 | 39,6 | 43,9 |
| Husdyrproduksjon | | | | | |
| Arskyr | 8,2 | 8,5 | 8,7 | 8,6 | 8,9 |
| Omsett mjølk, liter | 46 061 | 46 103 | 49 139 | 48 895 | 50117 |
| Mjølkekvote | 47 470 | 49 101 | 51 475 | 51 860 | 53115 |
| Mjølk, per arsku, kg | 6 325 | 6 176 | 6 438 | 6 500 | 6399 |
| Storfekjøtt, kg omsett | 1 767 | 1 802 | 2 136 | 2 115 | 2431 |
| Tal grisekull | 1 | 1 | 2 | 2 | 6 |
| Slaktegris, kg omsett | 218 | 189 | 1 248 | 1 292 | 2104 |
| Vinterfora sauer | 31 | 31 | 33 | 34 | 36 |
| Kg kjøtt per vf sau | 23 | 24 | 24 | 25 | 24 |
| Ull, kg omsett | 162 | 141 | 164 | 174 | 184 |
| Mjølk per arsgreit, kg | 499 | 425 | 620 | 581 | 676 |
| Arbeidsforbruk, timar | | | | | |
| Brukar | 1 858 | 1 853 | 1 913 | 1 869 | 1923 |
| Ektefelle | 259 | 310 | 311 | 363 | 334 |
| Barn under 17 ar | 14 | 2 | 6 | 2 | 10 |
| Sum familie | 2 131 | 2 165 | 2 230 | 2 234 | 2 266 |
| Leigd arbeid | 384 | 426 | 383 | 385 | 445 |
| Leigd arbeid, ubetalt ¹⁾ | 210 | 233 | 272 | 285 | 260 |
| Timar jordbruket | 2725 | 2 823 | 2 885 | 2 904 | 2 971 |
| Timar skogbruket | 50 | 35 | 30 | 29 | 25 |
| Timar nyanlegg | 49 | 43 | 22 | 78 | 26 |
| Oppnådde prisar, kr per kg / ltr | | | | | |
| Bygg | | | | | |
| Kumjølk, liter | 3,40 | 3,46 | 3,44 | 3,45 | 3,49 |
| Kukjøtt | 25,60 | 24,87 | 26,70 | 28,43 | 29,17 |
| Anna storfekjøtt | 30,33 | 29,74 | 31,58 | 33,43 | 34,76 |
| Smagris, kr per stk | 765 | 774 | 761 | 673 | 690 |
| Svinekjøtt, slaktegris | 19,99 | 21,63 | 21,81 | 21,24 | 20,19 |
| Sau- og lammekjøtt | 28,97 | 28,68 | 30,51 | 28,03 | 26,42 |
| Ull | 33,19 | 34,78 | 34,30 | 32,14 | 32,52 |
| Geitemjølk, liter | 4,08 | 3,68 | 3,20 | 3,69 | 3,78 |
| Egg | | | | | |

1) Timar ubetalt leigd arbeid er berekna for ar 2001

Tabell 3b Fylkestal, Sogn og Fjordane
Produksjonsinntekter og -kostnader per bruk

| Periode | 2 001 | 2002 | 2 003 | 2004 | 2 005 |
|---|----------------|----------------|----------------|----------------|----------------|
| Korn | | | | | |
| Frukt | 2 641 | 2 920 | 2 013 | 3 473 | 3 453 |
| Andre planteprodukt | 9 927 | 8 593 | 7 391 | 7 285 | 5 114 |
| Planteprodukt | 12 569 | 11 512 | 9 403 | 10 758 | 8 568 |
| Storfe, mjølk | 156 580 | 159 745 | 169 080 | 168 890 | 174 972 |
| Stofe, livdyr og slakt | 60 023 | 62 206 | 75 978 | 76 830 | 91 715 |
| Smagris | 4 633 | 5 247 | 11 244 | 10 013 | 27 853 |
| Slaktegris | 4 274 | 4 585 | 27 176 | 26 265 | 43 225 |
| Purker og ranar | 68 | 2 566 | 1 263 | 3 875 | 3 803 |
| Sau, livdyr og slakt | 19 765 | 19 585 | 24 425 | 24 168 | 24 657 |
| Ull | 4 446 | 4 996 | 5 645 | 5 348 | 5 790 |
| Geit, mjølk | 6 034 | 2 320 | 5 537 | 6 091 | 7 734 |
| Geit, livdyr og slakt | 341 | 405 | 299 | 95 | 414 |
| Fjørfe, egg | | | | | |
| Fjørfe, livdyr og slakt | -39 | | | | |
| Andre innt. husdyrholdet | 144 | 105 | 1 008 | 1 409 | 667 |
| Husdyrprodukt | 256 270 | 261 759 | 321 655 | 322 986 | 380 830 |
| Areal tilskot, grovfor | 45 924 | 51 926 | 51 947 | 54 200 | 26 811 |
| Areal tilskot, korn | | | | | |
| Kulturlandskapstilskot | | | | | 27 939 |
| Prod. tillegg, husdyr | 52 368 | 57 530 | 62 352 | 66 799 | 63 891 |
| Botnfradrag | | -6 072 | -6 194 | -6 000 | -5 583 |
| Ref. avløysarutgifter | 37 922 | 43 039 | 34 411 | 38 339 | 35 763 |
| Pristilskot | 77 855 | 79 860 | 79 887 | 77 878 | 77 398 |
| Andre tilskot og trygder | 13 268 | 13 463 | 14 621 | 16 121 | 15 271 |
| Leigeinntekter traktor og reiskap | 3 255 | 4 102 | 5 220 | 4 074 | 1 726 |
| Traktor i skogen | 2 084 | 1 438 | 1 193 | 726 | 1 205 |
| Anna | | | 2 045 | -354 | 1 979 |
| Produksjonsinntekter i alt | 501 514 | 518 558 | 576 539 | 585 527 | 635 799 |
| Kraftfor | 92 791 | 95 881 | 114 067 | 112 213 | 129 681 |
| Andre forkostnader | 3 616 | 2 743 | 6 218 | 4 991 | 4 297 |
| Savarer | 1 397 | 1 108 | 1 793 | 1 553 | 1 067 |
| Handelsgjødsel og kalk | 13 635 | 13 169 | 14 235 | 14 648 | 14 788 |
| Konserveringsmidlar | 4 293 | 4 946 | 6 003 | 5 004 | 4 776 |
| Kjøp av dyr | 4 968 | 7 563 | 18 507 | 22 275 | 18 692 |
| Forbr.art. og diverse | 24 244 | 22 732 | 26 283 | 29 170 | 32 229 |
| Variable Kostnader | 144 943 | 148 140 | 187 106 | 189 855 | 205 530 |
| Leigd arbeid | 50 601 | 49 261 | 48 145 | 51 938 | 58 827 |
| Drivstoff | 6 614 | 6 969 | 7 638 | 8 835 | 9 407 |
| Vedl. hald jord, vegar, grøft, vassanl. | 3 151 | 2 698 | 1 836 | 2 996 | 4 828 |
| Vedl. hald driftsbygningar | 12 104 | 14 283 | 16 155 | 17 841 | 19 218 |
| Vedl. hald traktor og maskiner | 23 774 | 25 932 | 28 560 | 29 469 | 28 891 |
| Avskrivningar | 61 705 | 61 420 | 62 739 | 59 332 | 61 828 |
| Maskinleige | 3 453 | 4 387 | 4 738 | 6 407 | 6 288 |
| Andre kostnader | 42 455 | 43 806 | 48 116 | 50 734 | 54 935 |
| Faste kostnader | 203 856 | 208 757 | 217 927 | 227 551 | 244 222 |
| Kostnader i alt | 348 799 | 356 897 | 405 033 | 417 406 | 449 752 |

1) Fra og med året 2005 vart areal- og kulturlandskapstilskotet delt i to, eit kulturlandskapstilskot og eit arealtilskot. Kulturlandskapstilskotet er flatt og produksjonsuavhengig medan arealtilskotet er produksjonsavhengig og varierer i dei ulike sonane.

2) Botnfradraget er fom ar 2002 ført på eigen linje. I 2001 er botnfradraget trekt i fra på dei andre tilskota.

Tabell 3c Fylkestal, Sogn og Fjordane
Resultat og balanse

| Periode | 2001 | 2002 | 2003 | 2004 | 2005 |
|---|------------------|------------------|------------------|------------------|------------------|
| Driftsoverskot | 152 715 | 161 662 | 171 506 | 168 121 | 186 047 |
| Renter av aktiva i jordbruket | 60 687 | 63 473 | 47 864 | 39 328 | 31 784 |
| Fam. Arbeidsforteneste 1) | 92 028 | 98 189 | 123 642 | 128 793 | 154 263 |
| Fam.arb.forteneste, arsverk | 112 409 | 83 676 | 102 296 | 106 367 | 125 602 |
| Lønsevne i alt | 142 629 | 147 450 | 171 787 | 180 732 | 213 091 |
| Lønsevne per time | 52,34 | 52,23 | 59,55 | 62,23 | 71,72 |
| Vederlag til arb. og eigenkap. per arsverk | 126 035 | 125 049 | 130 464 | 133 439 | 144 716 |
| Rekneskapsamandrag | | | | | |
| Driftsoverskot, jordbruk | 152 715 | 161 662 | 171 506 | 168 121 | 186 047 |
| Driftsoverskot, skogbruk | 3 472 | 1 550 | 1 087 | 1 670 | 2 350 |
| Driftsoverskot, tilleggsnæring | 9 984 | 15 441 | 17 089 | 15 553 | 14 590 |
| Driftsoverskot, anna næring | 16 120 | 7 845 | 9 646 | 31 228 | 28 728 |
| Løsinntekt | 189 843 | 207 701 | 202 076 | 190 542 | 198 340 |
| Pensjonar | 7 847 | 8 342 | 8 418 | 8 262 | 13 921 |
| Sjukepengar | 8 968 | 5 243 | 7 278 | 6 933 | 6 241 |
| Andre kapitalinntekter | 8 452 | 6 411 | 4 517 | 10 265 | 4 160 |
| Arbeid nyanlegg | 6 211 | 5 757 | 3 040 | 10 967 | 3 735 |
| Renteinntekter | 15 264 | 16 318 | 12 386 | 6 092 | 5 277 |
| - Renteutgifter | 35 168 | 38 429 | 30 487 | 19 436 | 22 812 |
| - Kar | 3 194 | 3 496 | 3 648 | 3 054 | 3 221 |
| Nettoinntekt | 380 516 | 394 345 | 402 908 | 427 144 | 437 355 |
| Privatforbruk eks. skatt | 273 060 | 267 463 | 273 680 | 282 293 | 305 355 |
| Skatt | 124 063 | 110 672 | 114 738 | 117 384 | 110 544 |
| Balanseoversikt (UB) | | | | | |
| Kontantar og bankinnskot | 256 115 | 284 065 | 343 203 | 381 724 | 342 149 |
| Andre krav | 75 685 | 64 122 | 77 509 | 109 473 | 106 939 |
| Omløpsmidlar jordbruket | 72 025 | 78 434 | 84 220 | 79 387 | 90 235 |
| Omløpsmidlar skog | 986 | 667 | 831 | 877 | 948 |
| Omløpsmidlar tilleggsnæring | 2 470 | 2 286 | 1 403 | 1 323 | 417 |
| Omløpsmidlar anna næring | 62 536 | 62 239 | 56 652 | 79 524 | 57 221 |
| Omløpsmidlar i alt | 469 817 | 491 812 | 563 819 | 652 307 | 597 908 |
| Anleggsmidlar jordbruk | 795 147 | 858 905 | 875 692 | 927 584 | 979 769 |
| Anleggsmidlar skogbruk | 17 890 | 17 464 | 21 845 | 25 759 | 30 301 |
| Anleggsmidlar tilleggsnæring | 65 703 | 71 393 | 69 894 | 46 582 | 77 550 |
| Anleggsmidlar anna næring | 34 486 | 11 153 | 19 794 | 53 241 | 69 785 |
| Hovudbygning | 461 547 | 466 869 | 476 174 | 477 244 | 479 952 |
| Privat | 93 171 | 85 460 | 90 090 | 96 691 | 121 222 |
| Anleggsmidlar i alt | 1 467 944 | 1 511 244 | 1 553 489 | 1 627 101 | 1 758 578 |
| Eigedeler i jordbruket | 867 172 | 937 338 | 959 912 | 1 006 971 | 1 070 004 |
| Eigedeler i alt | 1 937 760 | 2 003 056 | 2 117 309 | 2 279 408 | 2 356 486 |
| Kortsiktig gjeld | 127 791 | 104 466 | 118 708 | 177 734 | 154 897 |
| Langsiktig gjeld | 458 632 | 551 583 | 565 469 | 548 031 | 661 318 |
| Eigenkapital | 1 351 337 | 1 347 008 | 1 433 132 | 1 553 642 | 1 540 272 |

¹⁾ Inkluderer arbeidsforteneste for ubetalt arbeid

Tabell 4a Fylkestat, Møre og Romsdal
Produksjonstekniske data og oppnådde prisar

| Periode | 2001 | 2002 | 2003 | 2004 | 2005 |
|---|--------|--------|--------|--------|--------|
| Tal bruk i gruppa | 58 | 60 | 58 | 62 | 59 |
| Alder på brukar | 45 | 45 | 46 | 46 | 47 |
| Arealfordeling og avling per dekar | | | | | |
| Korn i alt, daa | 6,8 | 10,2 | 13,5 | 12,6 | 14,8 |
| Korn i alt, FEm per daa | 285 | 351 | 302 | 310 | 253 |
| Grovfor i alt, daa | 175,4 | 192,0 | 195,5 | 207,0 | 208,4 |
| Grovfor i alt, FEm per daa | 402 | 403 | 388 | 395 | 367 |
| Frukt og bær, daa | 0,6 | 0,6 | 0,7 | 0,3 | 0,5 |
| Jorbruksareal i alt, daa | 185,1 | 204,5 | 211,2 | 221,7 | 224,5 |
| Jorbruksareal i alt, Fem/ daa | 393 | 401 | 382 | 391 | 360 |
| Leigd areal, daa | 72,7 | 84,6 | 92,0 | 88,4 | 94,6 |
| Husdyrproduksjon | | | | | |
| Arskyr | 12,5 | 13,0 | 13,6 | 14,4 | 13,7 |
| Omsett mjølk, liter | 67 886 | 72 402 | 78 344 | 84 195 | 81 765 |
| Mjølkekvote | 69 117 | 74 545 | 80 959 | 85 879 | 85 215 |
| Mjølk, per arsku, kg | 6 141 | 6 368 | 6 480 | 6 621 | 6 734 |
| Storfekjøt, kg omsett | 2 863 | 3 044 | 3 264 | 3 786 | 3 737 |
| Tal grisekull | 7 | 6 | 7 | 6 | 7 |
| Slaktegris, kg omsett | 3 250 | 3 120 | 3 417 | 3 111 | 3 714 |
| Vinterfora sauer | 13 | 18 | 19 | 16 | 17 |
| Kg kjøt per vf sau | 26 | 26 | 22 | 27 | 29 |
| Ull, kg omsett | 65 | 106 | 84 | 81 | 94 |
| Mjølk per arsgreit, kg | 526 | 528 | 531 | 543 | 504 |
| Arbeidsforbruk, timar | | | | | |
| Brukar | 2 138 | 2 028 | 2 030 | 2 068 | 2 084 |
| Ektefelle | 357 | 375 | 436 | 367 | 411 |
| Barn under 17 ar | 44 | 25 | 8 | 12 | 32 |
| Sum familie | 2 538 | 2 427 | 2 475 | 2 447 | 2 527 |
| Leigd arbeid | 496 | 622 | 549 | 543 | 532 |
| Leigd arbeid, ubetalt ¹⁾ | 235 | 294 | 326 | 316 | 214 |
| Timar jordbruket | 3269 | 3 343 | 3 350 | 3 305 | 3 273 |
| Timar skogbruket | 73 | 63 | 57 | 44 | 42 |
| Timar nyanlegg | 58 | 56 | 49 | 39 | 45 |
| Oppnådde prisar, kr per kg / ltr | | | | | |
| Bygg | 1,50 | 1,72 | 1,64 | 1,48 | 1,61 |
| Kumjølk, liter | 3,39 | 3,51 | 3,47 | 3,44 | 3,45 |
| Kukjøt | 25,22 | 25,55 | 26,46 | 27,88 | 28,72 |
| Anna storfekjøt | 31,05 | 30,70 | 31,39 | 33,68 | 34,36 |
| Smagris, kr per stk | 739 | 768 | 786 | 667 | 675 |
| Svinekjøt, slaktegris | 20,32 | 21,69 | 21,05 | 21,04 | 20,04 |
| Sau- og lammekjøt | 28,70 | 28,59 | 28,60 | 27,49 | 25,51 |
| Ull | 31,18 | 32,37 | 33,77 | 31,43 | 32,03 |
| Geitemjølk, liter | 3,46 | 3,28 | 3,50 | 3,76 | 4,91 |
| Egg | 11,50 | | 16,84 | 24,12 | 24,62 |

1) Timar ubetalt leigd arbeid er berekna for ar 2001

Tabell 4b Fylkestal, Møre og Romsdal
Produksjonsinntekter og -kostnader per bruk

| Periode | 2 001 | 2002 | 2 003 | 2004 | 2 005 |
|---|----------------|----------------|----------------|----------------|----------------|
| Korn | 1 724 | 4 847 | 5 373 | 2 709 | 3 113 |
| Frukt | 10 521 | 11 333 | 4 646 | 11 581 | 11 708 |
| Andre planteprodukt | 10 314 | 11 128 | 7 789 | 10 959 | 11 482 |
| Planteprodukt | 22 559 | 27 309 | 17 807 | 25 248 | 26 304 |
| Storfe, mjølk | 229 793 | 254 093 | 272 018 | 289 457 | 281 927 |
| Stofe, livdyr og slakt | 95 256 | 109 027 | 114 804 | 125 769 | 143 743 |
| Smagris | 17 653 | 19 511 | 17 651 | 10 648 | 11 061 |
| Slaktegris | 67 493 | 66 725 | 78 362 | 61 507 | 74 801 |
| Purker og ranar | 12 150 | 13 305 | 10 289 | 9 785 | 13 835 |
| Sau, livdyr og slakt | 10 090 | 12 389 | 12 953 | 12 427 | 12 845 |
| Ull | 2 226 | 3 206 | 2 709 | 2 531 | 2 654 |
| Geit, mjølk | 4 295 | 4 250 | 4 605 | 4 632 | 6 963 |
| Geit, livdyr og slakt | 226 | 392 | 173 | 317 | 347 |
| Fjørfe, egg | 267 | 27 | 237 | 139 | 245 |
| Fjørfe, livdyr og slakt | -423 | 23 | -6 | | -8 |
| Andre innt. husdyrholdet | 256 | 250 | 3 756 | 235 | 443 |
| Husdyrprodukt | 439 283 | 483 197 | 517 551 | 517 448 | 548 857 |
| Areal tilskot, grovfor | 60 001 | 67 639 | 70 825 | 72 441 | 33 133 |
| Areal tilskot, korn | 2 009 | 3 009 | 4 647 | 5 294 | 2 782 |
| Kulturlandskapstilskot | | | | | 41 829 |
| Prod. tillegg, husdyr | 65 000 | 73 641 | 78 066 | 81 100 | 74 538 |
| Botnfradrag | | -5 900 | -5 897 | -6 000 | -5 585 |
| Ref. avløysarutgifter | 45 130 | 55 423 | 45 837 | 43 979 | 46 267 |
| Pristilskot | 101 392 | 110 646 | 104 979 | 107 500 | 100 318 |
| Andre tilskot og trygder | 7 921 | 8 123 | 18 245 | 13 367 | 11 455 |
| Leigeinntekter traktor og reiskap | 6 197 | 8 930 | 9 238 | 12 582 | 9 840 |
| Traktor i skogen | 2 802 | 3 332 | 2 776 | 1 859 | 1 321 |
| Anna | 20 | 464 | 190 | 1 359 | 16 539 |
| Produksjonsinntekter i alt | 752 313 | 835 813 | 864 263 | 876 177 | 907 598 |
| Kraftfor | 149 357 | 157 886 | 169 147 | 168 681 | 169 974 |
| Andre forkostnader | 5 635 | 6 086 | 9 443 | 7 217 | 8 896 |
| Savarer | 2 909 | 3 932 | 4 187 | 3 510 | 3 919 |
| Handelsgjødsel og kalk | 20 664 | 23 769 | 23 968 | 26 087 | 24 930 |
| Konserveringsmidlar | 5 659 | 5 957 | 6 565 | 5 553 | 5 284 |
| Kjøp av dyr | 15 859 | 26 850 | 29 214 | 24 550 | 17 557 |
| Forbr.art. og diverse | 36 450 | 42 298 | 48 158 | 50 396 | 50 217 |
| Variable Kostnader | 236 533 | 266 778 | 290 682 | 285 994 | 280 776 |
| Leigd arbeid | 60 288 | 66 375 | 65 351 | 69 766 | 66 929 |
| Drivstoff | 10 689 | 12 433 | 13 364 | 13 728 | 16 673 |
| Vedl. hald jord, vegar, grøft, vassanl. | 3 787 | 4 570 | 3 117 | 5 610 | 5 230 |
| Vedl. hald driftsbygningar | 19 262 | 20 784 | 19 417 | 21 010 | 26 038 |
| Vedl. hald traktor og maskiner | 29 710 | 38 312 | 42 448 | 40 729 | 39 166 |
| Avskrivningar | 85 583 | 87 148 | 91 271 | 89 581 | 89 662 |
| Maskinleige | 11 283 | 12 111 | 19 571 | 21 725 | 26 347 |
| Andre kostnader | 59 413 | 63 464 | 73 177 | 74 129 | 81 106 |
| Faste kostnader | 280 017 | 305 195 | 327 716 | 336 278 | 351 151 |
| Kostnader i alt | 516 550 | 571 974 | 618 398 | 622 271 | 631 927 |

1) Fra og med året 2005 vart areal- og kulturlandskapstilskotet delt i to, eit kulturlandskapstilskot og eit arealtilskot. Kulturlandskapstilskotet er flatt og produksjonsuavhengig medan arealtilskotet er produksjonsavhengig og varierer i dei ulike sonane.

2) Botnfradraget er fom ar 2002 ført på eigen linje. I 2001 er botnfradraget trekt i fra på dei andre tilskota.

Tabell 4c Fylkestal, Møre og Romsdal
Resultat og balanse

| Periode | 2 001 | 2002 | 2 003 | 2004 | 2 005 |
|--|------------------|------------------|------------------|------------------|------------------|
| Driftsoverskot | 235 763 | 263 840 | 245 865 | 253 906 | 275 671 |
| Renter av aktiva i jordbruket | 94 523 | 103 102 | 76 035 | 62 401 | 47 476 |
| Fam. Arbeidsforteneste 1) | 141 240 | 160 738 | 169 830 | 191 505 | 228 195 |
| Fam.arb.forteneste, arsverk | 143 219 | 108 990 | 111 866 | 127 878 | 153 601 |
| Lønsevne i alt | 201 529 | 227 112 | 235 181 | 261 271 | 295 124 |
| Lønsevne per time | 61,64 | 67,93 | 70,20 | 79,05 | 90,16 |
| Vederlag til arb. og egenkap. per arsverk | 146 008 | 159 988 | 150 525 | 165 370 | 177 059 |
| Rekneskapsamandrag | | | | | |
| Driftsoverskot, jordbruk | 235 763 | 263 840 | 245 865 | 253 906 | 275 671 |
| Driftsoverskot, skogbruk | 3 487 | -303 | 690 | 803 | -2 740 |
| Driftsoverskot, tilleggsnæring | 14 206 | 24 479 | 21 910 | 27 958 | 30 508 |
| Driftsoverskot, anna næring | 7 492 | 4 842 | 9 512 | 7 707 | 13 473 |
| Løsinntekt | 153 858 | 163 801 | 167 861 | 196 965 | 205 464 |
| Pensjonar | 11 505 | 13 306 | 11 490 | 15 580 | 27 174 |
| Sjukepengar | 10 800 | 6 742 | 10 628 | 12 667 | 2 764 |
| Andre kapitalinntekter | 5 883 | 8 570 | 19 684 | 51 272 | 20 020 |
| Arbeid nyanlegg | 7 577 | 7 519 | 6 811 | 5 521 | 6 525 |
| Renteinntekter | 11 820 | 11 392 | 7 764 | 4 689 | 2 763 |
| - Renteutgifter | 56 693 | 60 421 | 56 724 | 40 579 | 42 449 |
| - Kar | 7 257 | 7 939 | 7 574 | 7 827 | 7 819 |
| Nettoinntekt | 398 440 | 435 828 | 437 916 | 528 661 | 531 355 |
| Privatforbruk eks. skatt | 305 565 | 306 430 | 325 830 | 337 115 | 380 480 |
| Skatt | 116 215 | 119 481 | 128 922 | 134 276 | 125 089 |
| Balanseoversikt (UB) | | | | | |
| Kontantar og bankinnskot | 184 760 | 193 866 | 181 388 | 222 963 | 297 728 |
| Andre krav | 83 374 | 80 604 | 88 935 | 98 264 | 115 307 |
| Omløpsmidlar jordbruket | 119 172 | 136 584 | 139 029 | 138 592 | 141 425 |
| Omløpsmidlar skog | 1 784 | 1 331 | 1 046 | 1 349 | 1 101 |
| Omløpsmidlar tilleggsnæring | 1 034 | 102 | 586 | 548 | 834 |
| Omløpsmidlar anna næring | 133 059 | 134 756 | 129 952 | 203 222 | 145 662 |
| Omløpsmidlar i alt | 523 183 | 547 243 | 540 936 | 664 939 | 702 057 |
| Anleggsmidlar jordbruk | 1 248 075 | 1 335 055 | 1 403 119 | 1 446 862 | 1 454 777 |
| Anleggsmidlar skogbruk | 46 244 | 44 871 | 44 106 | 41 794 | 43 035 |
| Anleggsmidlar tilleggsnæring | 32 744 | 38 909 | 40 250 | 49 167 | 51 485 |
| Anleggsmidlar anna næring | 2 735 | 13 788 | 14 701 | 12 229 | 11 251 |
| Hovudbygning | 405 122 | 442 621 | 477 570 | 471 637 | 466 749 |
| Privat | 82 718 | 91 146 | 105 147 | 136 212 | 130 847 |
| Anleggsmidlar i alt | 1 817 637 | 1 966 390 | 2 084 893 | 2 157 901 | 2 158 142 |
| Egedeler i jordbruket | 1 367 247 | 1 471 640 | 1 542 149 | 1 585 453 | 1 596 202 |
| Egedeler i alt | 2 340 820 | 2 513 632 | 2 625 829 | 2 822 840 | 2 860 200 |
| Kortsiktig gjeld | 269 105 | 263 703 | 281 797 | 307 073 | 303 772 |
| Langsiktig gjeld | 679 885 | 757 743 | 830 593 | 941 804 | 997 166 |
| Eigenkapital | 1 391 830 | 1 492 185 | 1 513 439 | 1 573 963 | 1 559 262 |

¹⁾ Inkluderer arbeidsforteneste for ubetalt arbeid

Tabell 5a Vestlandet, storleiksgrupper, gruppe I (under 50 daa),
Produksjonstekniske data og oppnådde prisar

| Periode | 2001 | 2002 | 2003 | 2004 | 2005 |
|---|-------|-------|-------|-------|-------|
| Tal bruk i gruppa | 10 | 8 | 7 | 8 | 8 |
| Alder på brukar | 52 | 51 | 54 | 53 | 54 |
| Arealfordeling og avling per dekar | | | | | |
| Korn i alt, daa | | | | | |
| Korn i alt, FEm per daa | | | | | |
| Grovfor i alt, daa | 17,4 | 15,1 | 17,8 | 16,6 | 16,9 |
| Grovfor i alt, FEm per daa | 331 | 321 | 367 | 401 | 398 |
| Frukt og bær, daa | 20,3 | 21,9 | 20,4 | 21,0 | 20,5 |
| Jorbruksareal i alt, daa | 39,6 | 40,8 | 39,7 | 40,0 | 40,0 |
| Jorbruksareal i alt, Fem/ daa | 343 | 322 | 367 | 401 | 398 |
| Leigd areal, daa | 0,8 | 1,0 | 1,1 | 1,0 | 1,0 |
| Husdyrproduksjon | | | | | |
| Arskyr | 0,4 | 0,4 | 0,4 | | |
| Omsett mjølk, liter | 2 682 | 2 913 | 2 716 | | |
| Mjølkekvote | 3 000 | 3 750 | 4 329 | 5604 | 5604 |
| Mjølk, per arsku, kg | 8 262 | 8 108 | 7 471 | | |
| Storfekjøt, kg omsett | 49 | 146 | 180 | | |
| Tal grisekull | 0 | 0 | 0 | | |
| Slaktegris, kg omsett | 0 | 0 | 0 | | |
| Vinterfora sauer | 15 | 16 | 14 | 14 | 15 |
| Kg kjøt per vf sau | 26 | 21 | 33 | 26 | 30 |
| Ull, kg omsett | 108 | 83 | 99 | 81 | 85 |
| Mjølk per arsgreit, kg | 0 | 0 | 0 | 587 | 653 |
| Arbeidsforbruk, timar | | | | | |
| Brukar | 1289 | 1 412 | 1 484 | 1 405 | 1404 |
| Ektefelle | 405 | 310 | 375 | 347 | 316 |
| Barn under 17 ar | 18 | 10 | 11 | | |
| Sum familie | 1712 | 1 732 | 1 871 | 1 752 | 1 721 |
| Leigd arbeid | 88 | 164 | 168 | 248 | 245 |
| Leigd arbeid, ubetalt ¹⁾ | 295 | 548 | 243 | 174 | 160 |
| Timar jordbruket | 2095 | 2 444 | 2 282 | 2 174 | 2 126 |
| Timar skogbruket | 47 | 10 | 19 | 45 | 39 |
| Timar nyanlegg | 17 | 0 | 0 | 10 | 34 |
| Oppnådde prisar, kr per kg / ltr | | | | | |
| Bygg | | | | | |
| Havre | | | | | |
| Kumjølk, liter | 3,38 | 3,62 | 3,43 | | |
| Kukjøt | 24,66 | 22,69 | 20,91 | | |
| Anna storfekjøt | 27,99 | 27,79 | 29,38 | | |
| Smagris, kr per stk | | | | | |
| Svinekjøt, slaktegris | | | | | |
| Sau- og lammekjøt | 28,34 | 27,44 | 29,31 | 29,13 | 24,02 |
| Ull | 32,51 | 33,95 | 30,36 | 30,78 | 32,39 |
| Geitemjølk, liter | | | | 3,86 | 5,80 |
| Egg | | | | | |

1) Timar ubetalt leigd arbeid er berekna for ar 2001

Tabell 5b Vestlandet, storleiksgrupper, gruppe I (under 50 daa),
Produksjonsinntekter og -kostnader per bruk

| Periode | 2001 | 2002 | 2003 | 2004 | 2005 |
|---|----------------|----------------|----------------|----------------|----------------|
| Korn | | | | | |
| Frukt | 98 831 | 139 174 | 106 726 | 133 133 | 101 630 |
| Andre planteprodukt | 1 110 | 2 374 | 1 854 | 2 199 | 1 816 |
| Planteprodukt | 99 941 | 141 549 | 108 580 | 135 332 | 103 445 |
| Storfe, mjølk | 9 077 | 10 544 | 9 307 | | |
| Stofe, livdyr og slakt | 2 172 | 2 547 | 4 078 | | |
| Smagris | | | | | |
| Slaktegris | | | | | |
| Purker og ranar | | | | | |
| Sau, livdyr og slakt | 11 509 | 8 604 | 12 590 | 10 765 | 10 396 |
| Ull | 2 454 | 2 813 | 3 005 | 2 497 | 3 019 |
| Geit, mjølk | | | | 19 086 | 32 600 |
| Geit, livdyr og slakt | | | | 2 046 | 2 261 |
| Fjørfe, egg | | | | | |
| Fjørfe, livdyr og slakt | | | | | |
| Andre innt. husdyrhaldet | 2 087 | | 79 | | 55 |
| Husdyrprodukt | 27 298 | 24 509 | 29 059 | 34 394 | 48 332 |
| Areal tilskot, grovfor | 6 080 | 6 736 | 6 531 | 6 438 | 3 075 |
| Areal tilskot, korn | | | | | |
| Kulturlandskapstilskot | | | | | 7 475 |
| Prod. tillegg, husdyr | 7 075 | 10 050 | 9 685 | 20 689 | 18 147 |
| Botnfradrag | | -5 250 | -6 000 | -6 000 | -5 500 |
| Ref. avløysarutgifter | 5 513 | 5 464 | 6 591 | 9 952 | 9 980 |
| Pristilskot | 9 458 | 11 710 | 11 178 | 22 179 | 41 887 |
| Andre tilskot og trygder | 48 588 | 81 280 | 62 412 | 69 720 | 25 763 |
| Leigeinntekter traktor og reiskap | | | 1 388 | 1 992 | 813 |
| Traktor i skogen | 749 | 325 | 314 | 1 175 | 1 563 |
| Anna | 180 | 225 | 74 | | |
| Produksjonsinntekter i alt | 204 881 | 276 598 | 229 813 | 295 871 | 254 979 |
| Kraftfor | 7 986 | 9 112 | 10 883 | 15 159 | 16 748 |
| Andre forkostnader | 1 345 | 1 122 | 354 | 629 | 1 346 |
| Savarer | 4 498 | 2 262 | 3 178 | 3 076 | 4 657 |
| Handelsgjødsel og kalk | 4 055 | 3 054 | 4 271 | 4 785 | 3 926 |
| Konserveringsmidlar | 575 | 608 | 942 | 1 284 | 772 |
| Kjøp av dyr | 910 | 1 996 | 2 632 | 600 | 1 088 |
| Forbr.art. og diverse | 16 421 | 21 991 | 20 355 | 22 354 | 24 758 |
| Variable kostnader | 35 790 | 40 144 | 42 616 | 47 886 | 53 294 |
| Leigd arbeid | 12 292 | 18 130 | 19 858 | 24 879 | 26 872 |
| Drivstoff | 2 521 | 3 846 | 4 197 | 4 842 | 5 882 |
| Vedl. hald jord, vegar, grøft, vassanl. | 1 889 | 2 994 | 4 634 | 4 256 | 4 051 |
| Vedl. hald driftsbygningar | 9 502 | 6 568 | 7 176 | 15 421 | 10 871 |
| Vedl. hald traktor og maskiner | 14 311 | 13 754 | 14 017 | 17 481 | 16 179 |
| Avskrivningar | 28 639 | 32 971 | 31 669 | 31 101 | 33 830 |
| Maskinleige | 2 874 | 754 | 2 278 | 3 091 | 1 482 |
| Andre kostnader | 26 792 | 29 160 | 30 116 | 29 581 | 30 737 |
| Faste kostnader | 98 818 | 108 176 | 113 944 | 130 651 | 129 903 |
| Kostnader i alt | 134 608 | 148 319 | 156 560 | 178 537 | 183 197 |

1) Fra og med året 2005 vart areal- og kulturlandskapstilskotet delt i to, eit kulturlandskapstilskot og eit arealtilskot. Kulturlandskapstilskotet er flatt og produksjonsuavhengig medan arealtilskotet er produksjonsavhengig og varierer i dei ulike sonane.

2) Botnfradraget er fom ar 2002 ført pa eigen linje. I 2001 er botnfradraget trekt i fra pa dei andre tilskota.

Tabell 5c Vestlandet, storleiksgrupper, gruppe I (under 50 daa),
Resultat og balanse

| Periode | 2001 | 2002 | 2003 | 2004 | 2005 |
|---|------------------|------------------|------------------|------------------|------------------|
| Driftsoverskot | 70 273 | 128 278 | 73 253 | 117 334 | 71 782 |
| Renter av aktiva i jordbruket | 29 131 | 33 329 | 22 305 | 19 608 | 13 968 |
| Fam. Arbeidsforteneste 1) | 41 141 | 94 949 | 50 948 | 97 726 | 57 814 |
| Fam.arb.forteneste, arsverk | 64 466 | 76 834 | 44 465 | 93 616 | 56 708 |
| Lønsevne i alt | 53 433 | 113 079 | 70 806 | 122 605 | 84 686 |
| Lønsevne per time | 25,51 | 46,27 | 31,03 | 56,40 | 39,83 |
| Vederlag til arb. og eigenkap. per arsverk | 69 019 | 106 829 | 72 508 | 116 451 | 82 020 |
| Rekneskapsamandrag | | | | | |
| Driftsoverskot, jordbruk | 70 273 | 128 278 | 73 253 | 117 334 | 71 782 |
| Driftsoverskot, skogbruk | -5 007 | -2 220 | -1 156 | 199 | 452 |
| Driftsoverskot, tilleggsnæring | 8 849 | 13 719 | 14 252 | 26 328 | 27 101 |
| Driftsoverskot, anna næring | 34 583 | 4 131 | 3 547 | 1 584 | |
| Lønsinntekt | 274 047 | 322 698 | 289 898 | 311 812 | 308 825 |
| Pensjonar | 19 178 | 30 954 | 28 391 | 0 | 15 341 |
| Sjukepengar | 7 549 | 1 347 | 1 129 | 6 840 | 3 798 |
| Andre kapitalinntekter | 3 078 | 251 | 673 | 5 552 | 927 |
| Arbeid nyanlegg | 2 160 | 0 | 0 | 1 411 | 4 858 |
| Renteinntekter | 26 106 | 23 949 | 17 600 | 2 409 | 3 912 |
| - Renteutgifter | 12 031 | 12 934 | 10 484 | 12 327 | 10 163 |
| - Kar | 2 845 | 3 574 | 2 061 | 3 639 | 3 639 |
| Nettoinntekt | 425 939 | 506 599 | 415 041 | 457 503 | 423 195 |
| Privatforbruk eks. skatt | 296 332 | 283 779 | 270 784 | 311 485 | 310 233 |
| Skatt | 138 118 | 124 907 | 112 576 | 124 146 | 115 528 |
| Balanseoversikt (UB) | | | | | |
| Kontantar og bankinnskot | 465 708 | 470 812 | 519 325 | 398 808 | 419 410 |
| Andre krav | 97 627 | 121 951 | 69 013 | 110 088 | 108 247 |
| Omløpsmidlar jordbruket | 8 079 | 8 859 | 11 059 | 7 394 | 8 185 |
| Omløpsmidlar skog | 320 | 200 | 114 | 2 813 | |
| Omløpsmidlar tilleggsnæring | 700 | 2 125 | 1 143 | 5 000 | 2 500 |
| Omløpsmidlar anna næring | 60 138 | 29 068 | 36 362 | 51 191 | 52 291 |
| Omløpsmidlar i alt | 632 571 | 633 014 | 637 017 | 575 293 | 590 633 |
| Anleggsmidlar jordbruk | 412 719 | 455 847 | 427 679 | 470 260 | 445 340 |
| Anleggsmidlar skogbruk | 45 447 | 45 401 | 49 286 | 51 301 | 58 716 |
| Anleggsmidlar tilleggsnæring | 21 500 | 35 663 | 63 971 | 54 238 | 52 059 |
| Anleggsmidlar anna næring | | | | | |
| Hovudbygning | 283 226 | 256 556 | 282 750 | 265 846 | 257 184 |
| Privat | 97 143 | 140 249 | 144 649 | 159 093 | 139 805 |
| Anleggsmidlar i alt | 860 034 | 933 715 | 968 335 | 1 000 738 | 953 104 |
| Eigedeler i jordbruket | 420 798 | 464 706 | 438 738 | 477 654 | 453 525 |
| Eigedeler i alt | 1 492 606 | 1 566 729 | 1 605 352 | 1 576 030 | 1 543 737 |
| Kortsiktig gjeld | 103 646 | 59 731 | 36 856 | 56 892 | 38 112 |
| Langsiktig gjeld | 119 106 | 171 834 | 154 339 | 276 687 | 267 614 |
| Eigenkapital | 1 269 854 | 1 335 164 | 1 414 156 | 1 242 451 | 1 238 011 |

¹⁾ Inkluderer arbeidsforteneste for ubetalt arbeid

Tabell 6a Vestlandet, storleiksgrupper, gruppe II (50 - 100 daa)
Produksjonstekniske data og oppnadde prisar

| Periode | 2001 | 2002 | 2003 | 2004 | 2005 |
|---|--------|--------|--------|--------|--------|
| Tal bruk i gruppa | 45 | 42 | 39 | 32 | 28 |
| Alder på brukar | 49 | 48 | 47 | 48 | 50 |
| Arealfordeling og avling per dekar | | | | | |
| Korn i alt, daa | | | | | |
| Korn i alt, FEm per daa | | | | | |
| Grovfor i alt, daa | 66,9 | 62,7 | 62,3 | 61,0 | 58,7 |
| Grovfor i alt, FEm per daa | 384 | 391 | 376 | 345 | 336 |
| Frukt og bær, daa | 10,3 | 9,5 | 10,6 | 13,1 | 15,0 |
| Jorbruksareal i alt, daa | 76,8 | 74,4 | 75,9 | 77,5 | 76,9 |
| Jorbruksareal i alt, Fem/ daa | 374 | 394 | 376 | 345 | 338 |
| Leigd areal, daa | 13,2 | 12,3 | 14,7 | 15,5 | 17,1 |
| Husdyrproduksjon | | | | | |
| Arskyr | 3,6 | 3,2 | 2,9 | 2,8 | 3,0 |
| Omsett mjølk, liter | 19 044 | 17 273 | 16 394 | 15 543 | 16 447 |
| Mjølkekvote | 22 287 | 20 864 | 20 752 | 20 009 | 19 532 |
| Mjølk, per arsku, kg | 5 951 | 6 153 | 6 298 | 6 247 | 6 223 |
| Storfekjøt, kg omsett | 459 | 430 | 584 | 425 | 379 |
| Tal grisekull | 1 | 2 | 1 | 4 | 3 |
| Slaktegris, kg omsett | 284 | 279 | 1 257 | 2 197 | 2 169 |
| Vinterfora sauer | 31 | 31 | 30 | 22 | 21 |
| Kg kjøt per vf sau | 22 | 23 | 22 | 22 | 25 |
| Ull, kg omsett | 181 | 137 | 126 | 104 | 129 |
| Mjølk per arsgreit, kg | 495 | 445 | 421 | 391 | 491 |
| Arbeidsforbruk, timar | | | | | |
| Brukar | 1 711 | 1 673 | 1 704 | 1 779 | 1 815 |
| Ektefelle | 279 | 283 | 258 | 237 | 231 |
| Barn under 17 ar | 9 | 7 | 11 | 8 | 16 |
| Sum familie | 1 998 | 1 963 | 1 972 | 2 024 | 2 061 |
| Leigd arbeid | 316 | 370 | 330 | 455 | 571 |
| Leigd arbeid, ubetalt ¹⁾ | 174 | 203 | 240 | 225 | 157 |
| Timar jordbruket | 2 488 | 2 536 | 2 543 | 2 705 | 2 789 |
| Timar skogbruket | 54 | 45 | 40 | 30 | 38 |
| Timar nyanlegg | 32 | 21 | 16 | 17 | 25 |
| Oppnadde prisar, kr per kg / ltr | | | | | |
| Bygg | | | | | |
| Havre | | | | | |
| Kumjølk, liter | 3,32 | 3,39 | 3,33 | 3,39 | 3,45 |
| Kukjøt | 25,32 | 24,29 | 26,09 | 26,63 | 27,74 |
| Anna storfekjøt | 29,72 | 28,79 | 29,60 | 29,84 | 28,79 |
| Smagris, kr per stk | 765 | 774 | 773 | 673 | 682 |
| Svinekjøt, slaktegris | 19,99 | 21,40 | 21,85 | 20,94 | 20,36 |
| Sau- og lammekjøt | 29,28 | 27,91 | 29,87 | 27,86 | 27,71 |
| Ull | 31,84 | 36,08 | 34,40 | 32,68 | 31,68 |
| Geitemjølk, liter | 3,81 | 3,58 | 3,57 | 3,68 | 3,90 |
| Egg | | | | | |

1) Timar ubetalt leigd arbeid er berekna for ar 2001

Tabell 6b Vestlandet, storleiksgrupper, gruppe II (50 - 100 daa)
Produksjonsinntekter og -kostnader per bruk

| Periode | 2001 | 2002 | 2003 | 2004 | 2005 |
|---|----------------|----------------|----------------|----------------|----------------|
| Korn | | | | | |
| Frukt | 38 371 | 74 161 | 59 689 | 110 331 | 108 102 |
| Andre planteprodukt | 4 806 | 4 017 | 2 621 | 2 929 | 5 690 |
| Planteprodukt | 43 178 | 78 177 | 62 311 | 113 261 | 113 793 |
| Storfe, mjølk | 63 273 | 58 618 | 54 639 | 52 662 | 56 695 |
| Stofe, livdyr og slakt | 17 973 | 16 049 | 18 016 | 17 068 | 15 421 |
| Smagris | 6 074 | 7 746 | 7 473 | 18 093 | 22 551 |
| Slaktegris | 5 543 | 6 701 | 27 242 | 43 899 | 40 593 |
| Purker og ranar | 89 | 3 789 | 967 | 2 815 | 2 410 |
| Sau, livdyr og slakt | 19 084 | 17 573 | 19 425 | 13 258 | 14 401 |
| Ull | 4 939 | 5 311 | 4 623 | 3 058 | 3 390 |
| Geit, mjølk | 12 154 | 8 189 | 11 221 | 8 756 | 8 591 |
| Geit, livdyr og slakt | 430 | 682 | 375 | 103 | 137 |
| Fjørfe, egg | 22 | 38 | 42 | | |
| Fjørfe, livdyr og slakt | | | 4 | | |
| Andre innt. husdyrhaldet | 110 | 46 | 886 | 198 | 113 |
| Husdyrprodukt | 129 692 | 124 741 | 144 913 | 159 910 | 164 302 |
| Areal tilskot, grovfor | 25 065 | 27 274 | 26 488 | 23 880 | 10 783 |
| Areal tilskot, korn | | | | | |
| Kulturlandskapstilskot | 1) | | | | 14 341 |
| Prod. tillegg, husdyr | 36 960 | 36 560 | 39 381 | 37 632 | 31 847 |
| Botnfradrag | 2) | -5 976 | -6 000 | -6 000 | -5 679 |
| Ref. avløysarutgifter | 25 897 | 26 251 | 21 042 | 22 385 | 20 981 |
| Pristilskot | 52 437 | 49 977 | 49 731 | 45 387 | 68 394 |
| Andre tilskot og trygder | 28 204 | 42 703 | 48 787 | 50 619 | 21 333 |
| Leigeinntekter traktor og reiskap | 1 126 | 2 563 | 3 090 | 1 071 | 979 |
| Traktor i skogen | 1 653 | 1 982 | 828 | 781 | 525 |
| Anna | 6 | | 6 811 | 774 | 5 466 |
| Produksjonsinntekter i alt | 344 218 | 384 253 | 397 382 | 449 699 | 447 065 |
| Kraftfor | 48 532 | 45 309 | 52 607 | 60 622 | 59 355 |
| Andre forkostnader | 3 250 | 2 583 | 3 003 | 3 509 | 4 133 |
| Savarer | 1 555 | 1 922 | 3 678 | 2 591 | 1 676 |
| Handelsgjødsel og kalk | 7 461 | 7 141 | 7 479 | 6 580 | 6 671 |
| Konserveringsmidlar | 2 780 | 2 907 | 3 394 | 2 495 | 2 195 |
| Kjøp av dyr | 2 471 | 6 048 | 14 665 | 20 304 | 20 501 |
| Forbr.art. og diverse | 18 961 | 21 844 | 22 818 | 29 016 | 26 442 |
| Variable kostnader | 85 012 | 87 754 | 107 645 | 125 117 | 120 974 |
| Leigd arbeid | 38 280 | 36 543 | 35 068 | 51 654 | 50 322 |
| Drivstoff | 4 539 | 5 214 | 5 144 | 4 463 | 5 288 |
| Vedl. hald jord, vegar, grøft, vassanl. | 2 245 | 3 113 | 2 700 | 2 708 | 4 204 |
| Vedl. hald driftsbygningar | 9 597 | 9 111 | 9 652 | 10 719 | 13 078 |
| Vedl. hald traktor og maskiner | 15 556 | 20 198 | 19 737 | 22 706 | 27 368 |
| Avskrivningar | 40 623 | 38 597 | 37 313 | 39 881 | 40 802 |
| Maskinleige | 1 871 | 2 662 | 4 312 | 3 086 | 3 757 |
| Andre kostnader | 36 018 | 36 400 | 37 859 | 43 951 | 46 608 |
| Faste kostnader | 148 729 | 151 838 | 151 784 | 179 168 | 191 426 |
| Kostnader i alt | 233 741 | 239 592 | 259 429 | 304 286 | 312 400 |

1) Fra og med året 2005 vart areal- og kulturlandskapstilskotet delt i to, eit kulturlandskapstilskot og eit arealtilskot. Kulturlandskapstilskotet er flatt og produksjonsuavhengig medan arealtilskotet er produksjonsavhengig og varierer i dei ulike sonane.

2) Botnfradraget er fom ar 2002 ført på eigen linje. I 2001 er botnfradraget trekt i fra på dei andre tilskota.

Tabell 6c Vestlandet, storleiksgrupper, gruppe II (50 - 100 daa)
Resultat og balanse

| Periode | 2001 | 2002 | 2003 | 2004 | 2005 |
|---|------------------|------------------|------------------|------------------|------------------|
| Driftsoverskot | 110 477 | 144 661 | 137 953 | 145 413 | 134 665 |
| Renter av aktiva i jordbruket | 39 605 | 41 492 | 27 761 | 24 993 | 18 593 |
| Fam. Arbeidsforteneste ¹⁾ | 70 873 | 103 169 | 110 192 | 120 420 | 116 072 |
| Fam.arb.forteneste, arsverk | 100 848 | 87 879 | 91 910 | 98 788 | 95 457 |
| Lønsevne i alt | 109 152 | 139 712 | 145 260 | 172 073 | 166 394 |
| Lønsevne per time | 43,86 | 55,10 | 57,13 | 63,62 | 59,67 |
| Vederlag til arb. og eigenkap. per arsverk | 101 978 | 122 934 | 117 736 | 127 295 | 115 886 |
| Rekneskapsamandrag | | | | | |
| Driftsoverskot, jordbruk | 110 477 | 144 661 | 137 953 | 145 413 | 134 665 |
| Driftsoverskot, skogbruk | 349 | 963 | 823 | 290 | 89 |
| Driftsoverskot, tilleggsnæring | 2 958 | 8 070 | 9 485 | 3 831 | 10 371 |
| Driftsoverskot, anna næring | 18 743 | 19 634 | 20 638 | 16 410 | 12 245 |
| Løsinntekt | 198 959 | 210 572 | 200 139 | 220 577 | 206 655 |
| Pensjonar | 13 034 | 14 249 | 12 746 | 11 924 | 26 588 |
| Sjukepengar | 5 634 | 2 675 | 6 500 | 6 607 | 6 934 |
| Andre kapitalinntekter | 8 071 | 6 372 | 11 986 | 2 132 | 2 776 |
| Arbeid nyanlegg | 4 007 | 2 794 | 2 160 | 2 438 | 3 598 |
| Renteinntekter | 13 108 | 13 057 | 9 628 | 4 150 | 3 787 |
| - Renteutgifter | 25 204 | 25 237 | 24 554 | 21 961 | 22 678 |
| - Kar | 4 525 | 4 785 | 5 305 | 4 895 | 4 626 |
| Nettoinntekt | 345 612 | 393 024 | 382 200 | 386 917 | 380 406 |
| Privatforbruk eks. skatt | 264 314 | 258 940 | 277 066 | 282 554 | 279 737 |
| Skatt | 114 137 | 105 654 | 98 413 | 113 108 | 85 807 |
| Balanseoversikt (UB) | | | | | |
| Kontantar og bankinnskot | 262 185 | 270 164 | 324 809 | 306 904 | 384 795 |
| Andre krav | 69 527 | 85 231 | 55 332 | 75 265 | 77 204 |
| Omløpsmidlar jordbruket | 32 873 | 32 957 | 38 459 | 36 232 | 35 021 |
| Omløpsmidlar skog | 543 | 415 | 447 | 852 | 527 |
| Omløpsmidlar tilleggsnæring | 3 239 | 1 946 | | 9 219 | 13 036 |
| Omløpsmidlar anna næring | 26 845 | 31 203 | 32 077 | 28 645 | 33 437 |
| Omløpsmidlar i alt | 395 212 | 421 918 | 451 126 | 457 115 | 544 019 |
| Anleggsmidlar jordbruk | 531 254 | 585 316 | 511 721 | 588 563 | 595 819 |
| Anleggsmidlar skogbruk | 17 566 | 17 863 | 17 735 | 15 017 | 17 266 |
| Anleggsmidlar tilleggsnæring | 47 972 | 35 315 | 63 863 | 99 915 | 113 771 |
| Anleggsmidlar anna næring | 39 752 | 7 865 | 7 217 | 4 524 | 12 514 |
| Hovudbygning | 372 406 | 363 643 | 402 002 | 377 877 | 384 613 |
| Privat | 88 139 | 85 981 | 75 479 | 88 082 | 114 431 |
| Anleggsmidlar i alt | 1 097 088 | 1 095 982 | 1 078 015 | 1 173 978 | 1 238 414 |
| Eigedeler i jordbruket | 564 128 | 618 273 | 550 180 | 624 795 | 630 840 |
| Eigedeler i alt | 1 492 300 | 1 517 900 | 1 529 141 | 1 631 093 | 1 782 433 |
| Kortsiktig gjeld | 81 460 | 70 926 | 98 538 | 86 874 | 115 157 |
| Langsiktig gjeld | 325 783 | 401 753 | 380 065 | 525 815 | 558 447 |
| Eigenkapital | 1 085 057 | 1 045 222 | 1 050 538 | 1 018 404 | 1 108 829 |

¹⁾ Inkluderer arbeidsforteneste for ubetalt arbeid

Tabell 7a Vestlandet, storleiksgrupper, gruppe III (100 - 200 daa)
Produksjonstekniske data og opnadde prisar

| Periode | 2001 | 2002 | 2003 | 2004 | 2005 |
|---|--------|--------|--------|--------|-------|
| Tal bruk i gruppa | 82 | 83 | 80 | 79 | 73 |
| Alder på brukar | 47 | 47 | 45 | 46 | 47 |
| Arealfordeling og avling per dekar | | | | | |
| Korn i alt, daa | 0,3 | 0,4 | 0,1 | | |
| Korn i alt, FEm per daa | 350 | 413 | 201 | | |
| Grovfor i alt, daa | 143,8 | 147,4 | 148,3 | 149,3 | 146,5 |
| Grovfor i alt, FEm per daa | 391 | 397 | 368 | 377 | 362 |
| Frukt og bær, daa | 0,2 | 0,2 | 0,1 | 0,3 | 0,4 |
| Jorbruksareal i alt, daa | 145,1 | 149,0 | 149,4 | 150,1 | 147,3 |
| Jorbruksareal i alt, Fem/ daa | 389 | 397 | 368 | 377 | 362 |
| Leigd areal, daa | 39,6 | 42,5 | 43,5 | 44,9 | 44,7 |
| Husdyrproduksjon | | | | | |
| Arskyr | 10,8 | 10,2 | 10,7 | 10,1 | 9,4 |
| Omsett mjølk, liter | 59 816 | 56 880 | 60 565 | 58 913 | 54615 |
| Mjølkekvote | 61 529 | 60 231 | 63 225 | 61 016 | 56972 |
| Mjølk, per arsku, kg | 6 259 | 6 311 | 6 431 | 6 643 | 6538 |
| Storfekjøt, kg omsett | 2 563 | 2 268 | 2 375 | 2 557 | 2327 |
| Tal grisekull | 5 | 3 | 5 | 4 | 7 |
| Slaktegris, kg omsett | 2 521 | 1 873 | 2 590 | 2 645 | 2848 |
| Vinterfora sauer | 17 | 22 | 23 | 25 | 25 |
| Kg kjøt per vf sau | 28 | 27 | 25 | 25 | 25 |
| Ull, kg omsett | 84 | 117 | 120 | 120 | 125 |
| Mjølk per arsgreit, kg | 538 | 429 | 620 | 581 | 609 |
| Arbeidsforbruk, timar per bruk | | | | | |
| Brukar | 2 064 | 2 007 | 2 006 | 1 868 | 1789 |
| Ektefelle | 250 | 309 | 290 | 285 | 307 |
| Barn under 17 ar | 33 | 20 | 17 | 8 | 9 |
| Sum familie | 2 347 | 2 337 | 2 313 | 2 161 | 2 104 |
| Leigd arbeid | 454 | 436 | 426 | 379 | 367 |
| Leigd arbeid, ubetalt ¹⁾ | 204 | 196 | 257 | 260 | 183 |
| Timar jordbruket | 3 005 | 2 969 | 2 996 | 2 800 | 2 654 |
| Timar skogbruket | 68 | 54 | 58 | 43 | 39 |
| Timar nyanlegg | 38 | 35 | 22 | 88 | 27 |
| Oppnadde prisar, kr per kg / ltr | | | | | |
| Bygg | 1,27 | 1,66 | 1,55 | | |
| Kveite | | | | | |
| Kumjølk, liter | 3,40 | 3,51 | 3,44 | 3,41 | 3,45 |
| Kukjøt | 25,50 | 25,25 | 26,84 | 28,08 | 29,50 |
| Anna storfekjøt | 30,69 | 30,23 | 31,19 | 33,27 | 34,18 |
| Smagris, kr per stk | 745 | 772 | 784 | 675 | 688 |
| Svinekjøt, slaktegris | 20,29 | 21,79 | 21,42 | 21,13 | 20,14 |
| Sau- og lammekjøt | 28,98 | 29,09 | 30,01 | 28,24 | 26,19 |
| Ull | 33,91 | 34,18 | 34,63 | 32,31 | 32,08 |
| Geitemjølk, liter | 3,67 | 3,79 | 3,20 | 3,69 | 3,80 |
| Egg | 10,62 | 10,28 | 12,92 | 10,01 | 10,22 |

1) Timar ubetalt leigd arbeid er berekna for ar 2001

Tabell 7b Vestlandet, storleiksgrupper, gruppe III (100 - 200 daa)
Produksjonsinntekter og -kostnader per bruk

| Periode | 2 001 | 2002 | 2 003 | 2004 | 2 005 |
|---|----------------|----------------|----------------|----------------|----------------|
| Korn | 133 | 250 | 22 | | |
| Frukt | 968 | 1 539 | 299 | 987 | 950 |
| Andre planteprodukt | 10 548 | 10 426 | 8 028 | 9 195 | 7 177 |
| Planteprodukt | 11 649 | 12 216 | 8 350 | 10 183 | 8 126 |
| Storfe, mjølk | 203 565 | 199 718 | 208 044 | 201 007 | 188 545 |
| Stofe, livdyr og slakt | 82 314 | 80 711 | 87 410 | 84 212 | 93 984 |
| Smagris | 12 672 | 13 421 | 17 651 | 8 851 | 22 635 |
| Slaktegris | 51 966 | 40 154 | 58 642 | 53 783 | 58 842 |
| Purker og ranar | 4 016 | 2 941 | 3 327 | 4 368 | 3 685 |
| Sau, livdyr og slakt | 13 786 | 17 370 | 17 445 | 17 844 | 17 363 |
| Ull | 2 808 | 4 047 | 3 826 | 3 696 | 3 945 |
| Geit, mjølk | 2 184 | 3 124 | 4 291 | 4 781 | 6 496 |
| Geit, livdyr og slakt | 196 | 433 | 242 | 85 | 342 |
| Fjørfe, egg | 6 926 | 3 682 | 12 930 | 4 216 | 20 573 |
| Fjørfe, livdyr og slakt | 695 | 1 392 | -1 255 | 3 032 | 7 |
| Andre innt. husdyrholdet | 323 | 170 | 2 061 | 139 | 222 |
| Husdyrprodukt | 381 450 | 367 163 | 414 615 | 386 013 | 416 637 |
| Areal tilskot, grovfor | 52 365 | 55 252 | 55 409 | 56 484 | 26 635 |
| Areal tilskot, korn | 81 | 124 | 160 | | |
| Kulturlandskapstilskot | | | | | 27 698 |
| Prod. tillegg, husdyr | 58 346 | 64 207 | 67 840 | 69 055 | 62 513 |
| Botnfradrag | | -6 229 | -5 925 | -6 000 | -5 637 |
| Ref. avløysarutgifter | 45 112 | 50 897 | 39 024 | 38 282 | 37 956 |
| Pristilskot | 94 362 | 96 474 | 90 229 | 87 394 | 80 045 |
| Andre tilskot og trygder | 8 494 | 9 809 | 11 206 | 11 900 | 12 160 |
| Leigeinntekter traktor og reiskap | 6 389 | 7 464 | 6 571 | 5 710 | 4 906 |
| Traktor i skogen | 2 240 | 1 907 | 2 536 | 2 135 | 1 931 |
| Anna | 921 | 4 749 | 1 666 | 4 946 | 2 635 |
| Produksjonsinntekter i alt | 661 409 | 664 033 | 691 681 | 666 103 | 675 606 |
| Kraftfor | 134 777 | 125 998 | 148 196 | 136 331 | 141 981 |
| Andre forkostnader | 5 485 | 4 616 | 8 320 | 5 652 | 6 021 |
| Savarer | 1 566 | 1 528 | 1 934 | 1 704 | 1 509 |
| Handelsgjødsel og kalk | 15 531 | 16 594 | 16 325 | 16 919 | 15 595 |
| Konserveringsmidlar | 5 283 | 5 808 | 6 789 | 5 599 | 5 283 |
| Kjøp av dyr | 17 382 | 17 867 | 19 851 | 22 599 | 17 248 |
| Forbr.art. og diverse | 29 564 | 29 567 | 34 003 | 34 488 | 33 916 |
| Variable kostnader | 209 587 | 201 978 | 235 418 | 223 290 | 221 552 |
| Leigd arbeid | 59 381 | 54 614 | 54 819 | 55 204 | 54 657 |
| Drivstoff | 8 612 | 8 802 | 8 977 | 9 501 | 10 808 |
| Vedl. hald jord, vegar, grøft, vassanl. | 3 837 | 2 694 | 2 306 | 3 453 | 2 888 |
| Vedl. hald driftsbygningar | 17 157 | 18 586 | 19 586 | 17 313 | 19 958 |
| Vedl. hald traktor og maskiner | 28 718 | 26 982 | 31 430 | 28 088 | 28 358 |
| Avskrivingar | 72 402 | 70 496 | 74 350 | 70 285 | 69 098 |
| Maskinleige | 7 057 | 8 010 | 9 254 | 10 776 | 10 131 |
| Andre kostnader | 51 454 | 52 274 | 57 360 | 58 318 | 59 873 |
| Faste kostnader | 248 619 | 242 459 | 258 082 | 252 937 | 255 771 |
| Kostnader i alt | 458 206 | 444 437 | 493 500 | 476 227 | 477 324 |

1) Fra og med året 2005 vart areal- og kulturlandskapstilskotet delt i to, eit kulturlandskapstilskot og eit arealtilskot. Kulturlandskapstilskotet er flatt og produksjonsuavhengig medan arealtilskotet er produksjonsavhengig og varierer i dei ulike sonane.

2) Botnfradraget er fom ar 2002 ført på eigen linje. I 2001 er botnfradraget trekt i fra på dei andre tilskota.

Tabell 7c Vestlandet, storleiksgrupper, gruppe III (100 - 200 daa)
Resultat og balanse

| Periode | 2 001 | 2002 | 2 003 | 2004 | 2 005 |
|---|------------------|------------------|------------------|------------------|------------------|
| Driftsoverskot | 203 203 | 219 597 | 198 182 | 189 876 | 198 282 |
| Renter av aktiva i jordbruket | 75 363 | 74 621 | 58 344 | 47 922 | 36 246 |
| Fam. Arbeidsforteneste | 1) 127 840 | 144 976 | 139 837 | 141 954 | 162 036 |
| Fam.arb.forteneste, arsverk | 144 664 | 105 598 | 100 389 | 108 181 | 131 373 |
| Lønsevne i alt | 187 220 | 199 590 | 194 657 | 197 159 | 216 693 |
| Lønsevne per time | 62,30 | 67,23 | 64,97 | 70,41 | 81,65 |
| Vederlag til arb. og eigenkap. per arsverk | 145 735 | 155 243 | 141 008 | 150 693 | 164 698 |
| Rekneskapsamandrag | | | | | |
| Driftsoverskot, jordbruk | 203 203 | 219 597 | 198 182 | 189 876 | 198 282 |
| Driftsoverskot, skogbruk | 5 342 | 2 133 | 1 809 | 896 | 1 489 |
| Driftsoverskot, tilleggsnæring | 11 240 | 17 106 | 13 818 | 16 065 | 21 953 |
| Driftsoverskot, anna næring | 12 535 | 5 013 | 4 098 | 12 217 | 16 542 |
| Løsinntekt | 152 889 | 179 268 | 201 882 | 218 258 | 249 694 |
| Pensjonar | 15 494 | 13 171 | 10 354 | 15 489 | 19 340 |
| Sjukepengar | 10 443 | 5 708 | 6 424 | 11 091 | 6 138 |
| Andre kapitalinntekter | 6 401 | 4 197 | 9 880 | 17 489 | 11 203 |
| Arbeid nyanlegg | 4 925 | 4 749 | 3 095 | 12 558 | 3 993 |
| Renteinntekter | 14 459 | 15 541 | 9 943 | 4 758 | 5 215 |
| - Renteutgifter | 43 580 | 44 629 | 42 233 | 28 832 | 29 197 |
| - Kar | 4 512 | 4 794 | 4 817 | 4 979 | 5 081 |
| Nettoinntekt | 388 840 | 417 060 | 412 435 | 464 886 | 499 571 |
| Privatforbruk eks. skatt | 284 830 | 280 769 | 297 707 | 302 411 | 352 813 |
| Skatt | 112 414 | 117 534 | 121 344 | 130 785 | 135 198 |
| Balanseoversikt (UB) | | | | | |
| Kontantar og bankinnskot | 223 230 | 253 517 | 236 148 | 333 097 | 345 290 |
| Andre krav | 62 943 | 60 971 | 78 710 | 118 152 | 127 884 |
| Omløpsmidlar jordbruket | 96 947 | 97 983 | 98 905 | 93 732 | 94 059 |
| Omløpsmidlar skog | 1 710 | 1 220 | 931 | 1 193 | 1 169 |
| Omløpsmidlar tilleggsnæring | 732 | 723 | 763 | 1 089 | 0 |
| Omløpsmidlar anna næring | 123 865 | 133 618 | 113 823 | 136 046 | 160 271 |
| Omløpsmidlar i alt | 509 427 | 548 033 | 529 279 | 683 309 | 728 674 |
| Anleggsmidlar jordbruk | 985 335 | 973 853 | 1 070 892 | 1 134 215 | 1 119 242 |
| Anleggsmidlar skogbruk | 34 622 | 36 198 | 34 806 | 39 218 | 36 038 |
| Anleggsmidlar tilleggsnæring | 32 052 | 54 054 | 49 767 | 44 022 | 70 655 |
| Anleggsmidlar anna næring | 4 874 | 3 683 | 10 357 | 31 279 | 55 402 |
| Hovudbygning | 402 421 | 456 890 | 483 319 | 508 886 | 497 506 |
| Privat | 94 940 | 99 104 | 112 440 | 126 443 | 151 378 |
| Anleggsmidlar i alt | 1 554 244 | 1 623 782 | 1 761 581 | 1 884 063 | 1 930 220 |
| Eigedeler i jordbruket | 1 082 283 | 1 071 836 | 1 169 797 | 1 227 947 | 1 213 300 |
| Eigedeler i alt | 2 063 671 | 2 171 815 | 2 290 860 | 2 567 372 | 2 658 894 |
| Kortsiktig gjeld | 194 300 | 163 132 | 167 348 | 206 262 | 173 893 |
| Langsiktig gjeld | 511 344 | 585 401 | 717 579 | 757 804 | 767 530 |
| Eigenkapital | 1 358 027 | 1 423 282 | 1 405 933 | 1 603 306 | 1 717 471 |

¹⁾ Inkluderer arbeidsforteneste for ubetalt arbeid

Tabell 8a Vestlandet, storleiksgrupper, gruppe IV (200 - 300 daa)
Produksjonstekniske data og opnadde prisar

| Periode | 2001 | 2002 | 2003 | 2004 | 2005 |
|---|--------|--------|--------|--------|-------|
| Tal bruk i gruppa | 24 | 30 | 34 | 42 | 45 |
| Alder på brukar | 41 | 42 | 43 | 44 | 43 |
| Arealfordeling og avling per dekar | | | | | |
| Korn i alt, daa | 2,3 | 0,5 | 2,9 | 0,8 | 0,5 |
| Korn i alt, FEm per daa | 191 | 279 | 242 | | 337 |
| Grovfor i alt, daa | 233,4 | 232,7 | 231,3 | 235,8 | 238,8 |
| Grovfor i alt, FEm per daa | 327 | 318 | 326 | 334 | 332 |
| Frukt og bær, daa | 0,1 | | | | |
| Jorbruksareal i alt, daa | 237,8 | 233,4 | 234,4 | 237,4 | 239,4 |
| Jorbruksareal i alt, Fem/ daa | 324 | 318 | 325 | 335 | 332 |
| Leigd areal, daa | 84,2 | 77,5 | 73,9 | 77,7 | 82,7 |
| Husdyrproduksjon | | | | | |
| Arskyr | 12,8 | 13,9 | 13,9 | 13,8 | 13,4 |
| Omsett mjølk, liter | 70 261 | 75 392 | 76 506 | 77 313 | 76254 |
| Mjølkekvote | 69 864 | 75 868 | 78 189 | 78 342 | 79119 |
| Mjølk, per arsku, kg | 6 360 | 6 343 | 6 279 | 6 439 | 6512 |
| Storfekjøtt, kg omsett | 2 862 | 2 979 | 3 462 | 3 456 | 3187 |
| Tal grisekull | 1 | 2 | 2 | 3 | 2 |
| Slaktegris, kg omsett | 442 | 1 399 | 1 796 | 1 708 | 1849 |
| Vinterfora sauer | 32 | 20 | 27 | 28 | 35 |
| Kg kjøtt per vf sau | 22 | 27 | 28 | 28 | 28 |
| Ull, kg omsett | 157 | 97 | 131 | 148 | 175 |
| Egg, kg omsett | 3 079 | 367 | 324 | 283 | 255 |
| Arbeidsforbruk, timar per bruk | | | | | |
| Brukar | 2 049 | 1 917 | 1 941 | 2 043 | 2067 |
| Ektefelle | 556 | 545 | 465 | 375 | 409 |
| Barn under 17 ar | 51 | 16 | 8 | 12 | 40 |
| Sum familie | 2 656 | 2 478 | 2 413 | 2 430 | 2 517 |
| Leigd arbeid | 473 | 701 | 509 | 446 | 542 |
| Leigd arbeid, ubetalt ¹⁾ | 324 | 479 | 332 | 359 | 269 |
| Timar jordbruket | 3 453 | 3 658 | 3 254 | 3 235 | 3 328 |
| Timar skogbruket | 109 | 72 | 55 | 63 | 46 |
| Timar nyanlegg | 64 | 184 | 88 | 60 | 31 |
| Oppnadde prisar, kr per kg / ltr | | | | | |
| Bygg | | | | | |
| Havre | | | | | |
| Kumjølk, liter | 3,41 | 3,56 | 3,54 | 3,46 | 3,47 |
| Kukjøtt | 25,32 | 25,03 | 26,17 | 28,38 | 28,59 |
| Anna storfekjøtt | 31,06 | 29,80 | 31,68 | 32,99 | 34,14 |
| Smagris, kr per stk | 646 | 797 | 718 | 727 | 725 |
| Svinekjøtt, slaktegris | 20,35 | 21,91 | 22,81 | 21,67 | 21,44 |
| Sau- og lammekjøtt | 29,69 | 29,03 | 30,96 | 28,82 | 27,93 |
| Ull | 31,77 | 32,63 | 33,83 | 32,57 | 33,33 |
| Geitemjølk, liter | | | | | |
| Egg | 10,35 | | | 20,48 | 21,27 |

1) Timar ubetalt leigd arbeid er berekna for ar 2001

Tabell 8b Vestlandet, storleiksgrupper, gruppe IV (200 - 300 daa)
Produksjonsinntekter og -kostnader per bruk

| Periode | 2001 | 2002 | 2003 | 2004 | 2005 |
|---|----------------|----------------|----------------|----------------|----------------|
| Korn | | | | | |
| Frukt | 11 | 9 | 8 | | 7 |
| Andre planteprodukt | 8 417 | 6 218 | 5 552 | 6 634 | 9 901 |
| Planteprodukt | 8 428 | 6 227 | 5 560 | 6 634 | 9 908 |
| Storfe, mjølk | 239 785 | 268 326 | 270 586 | 267 487 | 264 764 |
| Stofe, livdyr og slakt | 102 032 | 105 999 | 121 356 | 114 390 | 126 133 |
| Smagris | 289 | 6 088 | 2 618 | 5 484 | 2 596 |
| Slaktegris | 12 101 | 28 024 | 42 171 | 35 300 | 40 345 |
| Purker og ranar | 1 298 | 8 288 | -864 | 4 703 | 1 136 |
| Sau, livdyr og slakt | 20 120 | 14 894 | 24 172 | 24 292 | 29 818 |
| Ull | 4 326 | 3 166 | 4 611 | 4 841 | 5 550 |
| Geit, mjølk | | | | | |
| Geit, livdyr og slakt | 35 | | | | 37 |
| Fjørfe, egg | 31 868 | 6 667 | 6 388 | 5 805 | 5 429 |
| Fjørfe, livdyr og slakt | 7 028 | 519 | -143 | 201 | -217 |
| Andre innt. husdyrholdet | 2 493 | 406 | 1 819 | 2 140 | 1 173 |
| Husdyrprodukt | 421 374 | 442 377 | 472 714 | 464 642 | 476 764 |
| Areal tilskot, grovfor | 77 393 | 78 759 | 82 532 | 80 450 | 38 251 |
| Areal tilskot, korn | 234 | 263 | 718 | 439 | 0 |
| Kulturlandskapstilskot | 1) | | | | 40 855 |
| Prod. tillegg, husdyr | 73 481 | 74 489 | 76 216 | 81 540 | 77 323 |
| Botnfradrag | 2) | -6 148 | -6 176 | -6 000 | -5 500 |
| Ref. avløysarutgifter | 47 158 | 59 723 | 50 240 | 45 315 | 46 015 |
| Pristilskot | 96 663 | 106 811 | 100 264 | 99 244 | 91 748 |
| Andre tilskot og trygder | 9 501 | 10 107 | 11 600 | 15 579 | 16 149 |
| Leigeinntekter traktor og reiskap | 4 061 | 5 864 | 4 596 | 4 556 | 5 500 |
| Traktor i skogen | 4 598 | 4 213 | 2 576 | 2 825 | 1 924 |
| Anna | 16 | 799 | | 904 | 17 041 |
| Produksjonsinntekter i alt | 742 908 | 783 483 | 800 839 | 796 129 | 815 977 |
| Kraftfor | 136 793 | 144 088 | 149 245 | 144 721 | 144 923 |
| Andre forkostnader | 5 884 | 7 170 | 11 230 | 8 796 | 9 330 |
| Savarer | 3 130 | 2 142 | 2 781 | 2 127 | 2 167 |
| Handelsgjødsel og kalk | 24 259 | 23 843 | 24 057 | 23 674 | 25 217 |
| Konserveringsmidlar | 6 158 | 7 338 | 5 939 | 7 072 | 5 341 |
| Kjøp av dyr | 18 262 | 23 350 | 28 534 | 16 867 | 19 541 |
| Forbr.art. og diverse | 36 119 | 40 428 | 41 302 | 43 028 | 45 025 |
| Variable Kostnader | 230 605 | 248 358 | 263 087 | 246 285 | 251 543 |
| Leigd arbeid | 60 711 | 76 318 | 68 023 | 61 256 | 64 688 |
| Drivstoff | 10 523 | 11 690 | 10 363 | 12 275 | 14 059 |
| Vedl. hald jord, vegar, grøft, vassanl. | 4 632 | 5 437 | 2 708 | 4 993 | 4 222 |
| Vedl. hald driftsbygningar | 17 133 | 19 478 | 20 064 | 21 840 | 23 780 |
| Vedl. hald traktor og maskiner | 31 442 | 45 729 | 41 119 | 41 794 | 36 275 |
| Avskrivningar | 89 449 | 85 142 | 88 844 | 81 142 | 88 042 |
| Maskinleige | 9 449 | 9 531 | 15 110 | 16 953 | 19 852 |
| Andre kostnader | 61 014 | 62 024 | 71 005 | 69 260 | 77 533 |
| Faste kostnader | 284 355 | 315 348 | 317 237 | 309 513 | 328 451 |
| Kostnader i alt | 514 960 | 563 706 | 580 324 | 555 798 | 579 994 |

1) Fra og med året 2005 vart areal- og kulturlandskapstilskotet delt i to, eit kulturlandskapstilskot og eit arealtilskot. Kulturlandskapstilskotet er flatt og produksjonsuavhengig medan arealtilskotet er produksjonsavhengig og varierer i dei ulike sonane.

2) Botnfradraget er fom ar 2002 ført på eigen linje. I 2001 er botnfradraget trekt i fra på dei andre tilskota.

Tabell 8c Vestlandet, storleiksgrupper, gruppe IV (200 - 300 daa)
Resultat og balanse

| Periode | 2001 | 2002 | 2003 | 2004 | 2005 |
|---|------------------|------------------|------------------|------------------|------------------|
| Driftsoverskot | 227 948 | 219 777 | 220 515 | 240 332 | 235 984 |
| Renter av aktiva i jordbruket | 104 931 | 113 886 | 73 856 | 56 374 | 45 132 |
| Fam. Arbeidsforteneste | 123 017 | 105 891 | 146 659 | 183 958 | 190 852 |
| Fam.arb.forteneste, arsverk | 122 215 | 66 070 | 98 574 | 121 693 | 126 390 |
| Lønsevne i alt | 183 728 | 190 203 | 214 682 | 245 214 | 255 540 |
| Lønsevne per time | 53,21 | 52,00 | 65,97 | 75,80 | 76,78 |
| Vederlag til arb. og eigenkap. per arsverk | 135 894 | 130 106 | 139 725 | 159 081 | 152 894 |
| Rekneskapsamandrag | | | | | |
| Driftsoverskot, jordbruk | 227 948 | 219 777 | 220 515 | 240 332 | 235 984 |
| Driftsoverskot, skogbruk | 1 992 | -1 251 | 585 | 4 405 | 922 |
| Driftsoverskot, tilleggsnæring | 12 572 | 14 355 | 22 923 | 31 389 | 37 747 |
| Driftsoverskot, anna næring | 11 090 | 10 989 | 11 477 | 20 882 | 25 824 |
| Løsinntekt | 142 657 | 158 133 | 138 317 | 157 216 | 178 774 |
| Pensjonar | 20 690 | 23 194 | 12 549 | 12 993 | 19 796 |
| Sjukepengar | 2 478 | 5 663 | 27 243 | 10 717 | 784 |
| Andre kapitalinntekter | 5 549 | 4 274 | 3 438 | 66 655 | 17 468 |
| Arbeid nyanlegg | 8 121 | 24 948 | 12 124 | 8 507 | 4 416 |
| Renteinntekter | 12 934 | 12 366 | 10 238 | 5 040 | 3 451 |
| - Renteutgifter | 49 669 | 55 321 | 65 018 | 35 106 | 38 241 |
| - Kar | 6 970 | 6 635 | 7 167 | 6 789 | 6 062 |
| Nettoinntekt | 389 390 | 410 492 | 387 223 | 516 240 | 480 864 |
| Privatforbruk eks. skatt | 273 827 | 294 276 | 287 597 | 318 166 | 336 403 |
| Skatt | 108 806 | 113 043 | 108 416 | 118 796 | 108 444 |
| Balanseoversikt (UB) | | | | | |
| Kontantar og bankinnskot | 220 863 | 226 086 | 284 863 | 264 328 | 323 284 |
| Andre krav | 78 933 | 78 569 | 75 548 | 95 175 | 119 726 |
| Omløpsmidlar jordbruket | 111 640 | 120 428 | 113 345 | 106 824 | 104 737 |
| Omløpsmidlar skog | 238 | 83 | 138 | 283 | 549 |
| Omløpsmidlar tilleggsnæring | | | | | 556 |
| Omløpsmidlar anna næring | 13 847 | 19 297 | 56 325 | 168 897 | 64 991 |
| Omløpsmidlar i alt | 425 520 | 444 463 | 530 219 | 635 507 | 613 843 |
| Anleggsmidlar jordbruk | 1 406 322 | 1 519 849 | 1 389 248 | 1 333 679 | 1 422 216 |
| Anleggsmidlar skogbruk | 32 105 | 40 816 | 39 088 | 36 781 | 36 502 |
| Anleggsmidlar tilleggsnæring | 19 075 | 15 122 | 67 633 | 68 878 | 72 178 |
| Anleggsmidlar anna næring | 15 505 | 20 257 | 25 289 | 19 201 | 15 883 |
| Hovudbygning | 554 564 | 509 847 | 435 659 | 467 630 | 474 394 |
| Privat | 51 447 | 61 321 | 79 175 | 126 769 | 106 802 |
| Anleggsmidlar i alt | 2 079 019 | 2 167 213 | 2 036 092 | 2 052 937 | 2 127 975 |
| Eigedeler i jordbruket | 1 517 962 | 1 640 276 | 1 502 594 | 1 440 503 | 1 526 953 |
| Eigedeler i alt | 2 504 539 | 2 611 676 | 2 566 311 | 2 688 444 | 2 741 818 |
| Kortsiktig gjeld | 179 565 | 235 748 | 213 729 | 253 353 | 247 641 |
| Langsiktig gjeld | 769 133 | 917 807 | 942 354 | 931 271 | 985 930 |
| Eigenkapital | 1 555 841 | 1 458 121 | 1 410 228 | 1 503 820 | 1 508 247 |

¹⁾ Inkluderer arbeidsforteneste for ubetalt arbeid

Tabell 9a Vestlandet, storleiksgrupper, gruppe V (over 300 daa)
Produksjonstekniske data og opnadde prisar

| Periode | 2001 | 2002 | 2003 | 2004 | 2005 |
|---|--------|--------|--------|---------|--------|
| Tal bruk i gruppa | 11 | 13 | 15 | 17 | 18 |
| Alder på brukar | 38 | 39 | 40 | 41 | 42 |
| Arealfordeling og avling per dekar | | | | | |
| Bygg, daa | 21,7 | 25,1 | 30,9 | 29,5 | 28,3 |
| Havre, daa | 9,4 | 5,3 | 2,7 | 3,6 | 5,2 |
| Korn i alt, daa | 31,1 | 32,9 | 33,5 | 33,1 | 35,4 |
| Korn i alt, FEm per daa | 300 | 349 | 339 | 371 | 276 |
| Grovfor i alt, daa | 317,3 | 312,0 | 321,3 | 317,8 | 337,4 |
| Grovfor i alt, FEm per daa | 356 | 375 | 325 | 348 | 329 |
| Jorbruksareal i alt, Fem/ daa | 348,9 | 345,5 | 354,9 | 352,1 | 373,9 |
| Jorbruksareal i alt, FEm per daa | 351 | 372 | 326 | 350 | 324 |
| Leigd areal, daa | 146,6 | 146,5 | 152,9 | 143,4 | 172,8 |
| Husdyrproduksjon | | | | | |
| Arskyr | 18,0 | 17,2 | 14,8 | 16,8 | 17,5 |
| Omsett mjølk, liter | 97 045 | 94 729 | 87 359 | 99 501 | 110621 |
| Mjølkekvote | 98 150 | 95 950 | 89 374 | 101 934 | 113991 |
| Mjølk, per arsku, kg | 6 101 | 6 276 | 6 606 | 6 780 | 7154 |
| Storfekjøt, kg omsett | 4 427 | 4 453 | 4 120 | 4 278 | 5994 |
| Tal grisekull | 6 | 4 | 3 | 3 | 8 |
| Slaktegris, kg omsett | 2939 | 3 557 | 4 027 | 1 907 | 4746 |
| Vinterfora sauer | 29 | 39 | 61 | 40 | 37 |
| Kg kjøt per vf sau | 26 | 20 | 19 | 25 | 22 |
| Ull, kg omsett | 157 | 171 | 275 | 174 | 214 |
| Arbeidsforbruk, timar per bruk | | | | | |
| Brukar | 2 522 | 2 063 | 2 384 | 2 497 | 2585 |
| Ektefelle | 297 | 342 | 729 | 635 | 639 |
| Barn under 17 ar | 7 | 12 | 13 | 8 | 9 |
| Sum familie | 2 825 | 2 418 | 3 126 | 3 140 | 3 234 |
| Leigd arbeid | 646 | 698 | 616 | 595 | 647 |
| Leigd arbeid, ubetalt ¹⁾ | 339 | 366 | 300 | 290 | 294 |
| Timar jordbruket | 3 810 | 3 481 | 4 042 | 4 025 | 4 174 |
| Timar skogbruket | 74 | 34 | 17 | 15 | 15 |
| Timar nyanlegg | 128 | 131 | 160 | 44 | 98 |
| Oppnadde prisar, kr per kg / ltr | | | | | |
| Bygg | 1,50 | 1,68 | 1,59 | 1,50 | 1,61 |
| Kveite | | 1,67 | | | 1,66 |
| Kumjølk, liter | 3,43 | 3,55 | 3,47 | 3,48 | 3,47 |
| Kukjøt | 25,06 | 25,85 | 26,85 | 27,83 | 28,78 |
| Anna storfekjøt | 31,22 | 31,32 | 32,56 | 24,89 | 35,56 |
| Smagris, kr per stk | 641 | 512 | | 298 | 648 |
| Svinekjøt, slaktegris | 20,88 | 21,44 | 20,63 | 20,04 | 19,73 |
| Sau- og lammekjøt | 29,34 | 28,34 | 29,35 | 28,49 | 27,20 |
| Ull | 30,71 | 25,83 | 32,19 | 30,43 | 32,17 |
| Egg | | | | | |

1) Timar ubetalt leigd arbeid er berekna for ar 2001

Tabell 9b Vestlandet, storleiksgrupper, gruppe V (over 300 daa)
Produksjonsinntekter og -kostnader per bruk

| Periode | 2001 | 2002 | 2003 | 2004 | 2005 |
|---|------------------|------------------|------------------|------------------|------------------|
| Bygg | 9 089 | 12 887 | 15 071 | 7 450 | 5 605 |
| Kveite | 0 | 828 | | | |
| Andre planteprodukt | 10 731 | 13 811 | 11 562 | 9 427 | 13 070 |
| Planteprodukt | 19 820 | 27 526 | 26 634 | 16 877 | 18 675 |
| Storfe, mjølk | 332 402 | 336 273 | 303 204 | 346 605 | 383 526 |
| Stofe, livdyr og slakt | 134 865 | 152 318 | 145 621 | 163 913 | 221 309 |
| Smagris | 1 717 | 21 | 1 159 | 204 | 2 186 |
| Slaktegris | 62 096 | 82 708 | 90 826 | 29 022 | 97 159 |
| Purker og ranar | 38 018 | 40 315 | 24 750 | 24 222 | 39 285 |
| Sau, livdyr og slakt | 22 453 | 18 928 | 33 823 | 28 008 | 24 682 |
| Ull | 4 949 | 4 564 | 8 928 | 5 021 | 6 293 |
| Geit, mjølk | | | | | |
| Geit, livdyr og slakt | | | | | |
| Fjørfe, egg | | | | | |
| Fjørfe, livdyr og slakt | | | 24 367 | 21 157 | 19 585 |
| Andre innt. husdyrhaldet | | | 3 224 | 94 | 593 |
| Husdyrprodukt | 596 500 | 635 126 | 635 901 | 618 245 | 794 618 |
| Areal tilskot, grovfor | 94 365 | 97 943 | 96 885 | 97 978 | 43 624 |
| Areal tilskot, korn | 10 085 | 11 060 | 11 807 | 13 955 | 6 857 |
| Kulturlandskapstilskot | | | | | 67 435 |
| Prod. tillegg, husdyr | 91 501 | 96 986 | 97 419 | 98 188 | 98 277 |
| Botnfradrag | | -6 000 | -6 000 | -6 000 | -5 500 |
| Ref. avløysarutgifter | 58 476 | 56 162 | 44 721 | 55 706 | 49 832 |
| Pristilskot | 126 240 | 127 112 | 112 163 | 114 251 | 119 672 |
| Andre tilskot og trygder | 8 321 | 9 395 | 24 677 | 17 253 | 22 852 |
| Leigeinntekter traktor og reiskap | 4 583 | 8 864 | 12 035 | 28 107 | 18 168 |
| Traktor i skogen | 4 136 | 2 350 | 1 380 | 235 | 533 |
| Anna | | | | 783 | 556 |
| Produksjonsinntekter i alt | 1 014 028 | 1 066 524 | 1 057 623 | 1 055 578 | 1 235 600 |
| Kraftfor | 198 973 | 200 447 | 214 652 | 193 950 | 257 943 |
| Andre forkostnader | 9 010 | 7 904 | 11 732 | 10 650 | 12 060 |
| Savarer | 6 619 | 8 809 | 6 959 | 5 795 | 7 555 |
| Handelsgjødsel og kalk | 39 787 | 34 096 | 32 985 | 33 032 | 35 594 |
| Konserveringsmidlar | 5 998 | 5 685 | 6 418 | 6 293 | 6 804 |
| Kjøp av dyr | 18 231 | 47 553 | 78 025 | 50 851 | 41 589 |
| Forbr.art. og diverse | 54 450 | 50 882 | 53 253 | 59 355 | 67 140 |
| Variable Kostnader | 333 068 | 355 377 | 404 024 | 359 927 | 428 687 |
| Leigd arbeid | 73 970 | 65 051 | 71 038 | 75 902 | 80 530 |
| Drivstoff | 13 975 | 17 097 | 20 238 | 18 950 | 23 517 |
| Vedl. hald jord, vegar, grøft, vassanl. | 4 283 | 8 590 | 3 668 | 6 415 | 13 940 |
| Vedl. hald driftsbygningar | 19 653 | 24 443 | 25 340 | 29 594 | 39 992 |
| Vedl. hald traktor og maskiner | 33 695 | 48 093 | 58 675 | 55 628 | 68 314 |
| Avskrivingar | 117 194 | 119 072 | 112 664 | 110 451 | 131 213 |
| Maskinleige | 13 453 | 18 020 | 26 681 | 29 895 | 33 332 |
| Andre kostnader | 72 841 | 74 275 | 85 015 | 85 337 | 98 612 |
| Faste kostnader | 349 062 | 374 640 | 403 319 | 412 172 | 489 450 |
| Kostnader i alt | 682 131 | 730 017 | 807 342 | 772 099 | 918 137 |

1) Fra og med året 2005 vart areal- og kulturlandskapstilskotet delt i to, eit kulturlandskapstilskot og eit arealtilskot. Kulturlandskapstilskotet er flatt og produksjonsuavhengig medan arealtilskotet er produksjonsavhengig og varierer i dei ulike sonane.

2) Botnfradraget er fom ar 2002 ført på eigen linje. I 2001 er botnfradraget trekt i fra på dei andre tilskota.

Tabell 9c Vestlandet, storleiksgrupper, gruppe V (over 300 daa)
Resultat og balanse

| Periode | 2001 | 2002 | 2003 | 2004 | 2005 |
|---|-----------|-----------|-----------|-----------|-----------|
| Driftsoverskot | 331 897 | 336 507 | 250 281 | 283 480 | 317 463 |
| Renter av aktiva i jordbruket | 132 794 | 156 682 | 105 885 | 82 325 | 72 365 |
| Fam. Arbeidsforteneste ¹⁾ | 199 103 | 179 825 | 144 396 | 201 155 | 245 098 |
| Fam.arb.forteneste, arsverk | 175 223 | 119 173 | 77 761 | 108 201 | 128 176 |
| Lønsevne i alt | 273 073 | 244 876 | 215 434 | 277 057 | 325 628 |
| Lønsevne per time | 71,67 | 70,34 | 53,30 | 68,83 | 78,01 |
| Vederlag til arb. og eigenkap. per arsverk | 161 147 | 175 513 | 126 985 | 147 675 | 157 778 |
| Rekneskapsamandrag | | | | | |
| Driftsoverskot, jordbruk | 331 897 | 336 507 | 250 281 | 283 480 | 317 463 |
| Driftsoverskot, skogbruk | 1 984 | 372 | 540 | -392 | -1 983 |
| Driftsoverskot, tilleggsnæring | 38 361 | 47 677 | 32 674 | 37 561 | 24 401 |
| Driftsoverskot, anna næring | 739 | -880 | 5 300 | 43 099 | 31 447 |
| Lønsinntekt | 115 287 | 157 580 | 164 834 | 148 759 | 164 814 |
| Pensjonar | 11 534 | 25 175 | 20 089 | 12 896 | 23 249 |
| Sjukepengar | 30 716 | 15 186 | 60 | 6 083 | 2 573 |
| Andre kapitalinntekter | 2 716 | 36 701 | 53 750 | 12 459 | 532 |
| Arbeid nyanlegg | 16 790 | 17 782 | 22 753 | 6 380 | 14 201 |
| Renteinntekter | 5 757 | 7 752 | 7 059 | 8 942 | 3 074 |
| - Renteutgifter | 103 847 | 96 573 | 60 289 | 49 794 | 53 412 |
| - Kar | 9 939 | 10 948 | 6 818 | 6 010 | 7 257 |
| Nettoinntekt | 441 995 | 536 332 | 490 233 | 503 462 | 519 101 |
| Privatforbruk eks. skatt | 365 100 | 353 053 | 350 091 | 336 442 | 368 336 |
| Skatt | 106 978 | 128 709 | 133 268 | 108 330 | 102 553 |
| Balanseoversikt (UB) | | | | | |
| Kontantar og bankinnskot | 96 995 | 157 383 | 231 679 | 235 126 | 184 609 |
| Andre krav | 120 388 | 148 880 | 122 670 | 117 561 | 107 618 |
| Omløpsmidlar jordbruket | 159 407 | 197 528 | 165 452 | 166 577 | 207 765 |
| Omløpsmidlar skog | 1 218 | | 1 040 | 918 | 500 |
| Omløpsmidlar tilleggsnæring | | 471 | 4 000 | 1 765 | 2 734 |
| Omløpsmidlar anna næring | 51 976 | 60 499 | 53 825 | 43 768 | 44 078 |
| Omløpsmidlar i alt | 429 984 | 564 761 | 578 667 | 565 714 | 547 304 |
| Anleggsmidlar jordbruk | 1 756 835 | 2 003 727 | 2 061 450 | 1 939 643 | 2 228 108 |
| Anleggsmidlar skogbruk | 69 296 | 57 615 | 58 234 | 53 553 | 67 191 |
| Anleggsmidlar tilleggsnæring | 167 137 | 122 899 | 55 678 | 22 287 | 26 609 |
| Anleggsmidlar anna næring | | 56 105 | 46 311 | 88 045 | 116 187 |
| Hovudbygning | 458 013 | 470 088 | 549 329 | 439 838 | 528 250 |
| Privat | 101 812 | 101 715 | 78 866 | 61 121 | 75 508 |
| Anleggsmidlar i alt | 2 553 092 | 2 812 148 | 2 849 868 | 2 604 486 | 3 041 854 |
| Eigedeler i jordbruket | 1 916 242 | 2 201 255 | 2 226 902 | 2 106 221 | 2 435 873 |
| Eigedeler i alt | 2 983 077 | 3 376 908 | 3 428 535 | 3 170 201 | 3 589 158 |
| Kortsiktig gjeld | 451 627 | 345 392 | 383 055 | 425 307 | 411 045 |
| Langsiktig gjeld | 1 236 876 | 1 104 968 | 1 006 292 | 1 092 174 | 1 343 579 |
| Eigenkapital | 1 294 574 | 1 926 549 | 2 039 188 | 1 652 720 | 1 834 534 |

¹⁾ Inkluderer arbeidsforteneste for ubetalt arbeid

Tabell 10a Vestlandet, driftsformer, mjølkeproduksjon
Produksjonstekniske data og oppnådde prisar

| Periode | 2 001 | 2 002 | 2 003 | 2 004 | 2 005 |
|---|--------|--------|--------|--------|--------|
| Tal bruk i gruppa | 84 | 85 | 78 | 84 | 79 |
| Alder på brukar | 46 | 46 | 45 | 46 | 47 |
| Arealfordeling og avling per dekar | | | | | |
| Korn, daa | 3,3 | 4,8 | 6,6 | 6,4 | 7,7 |
| Korn, FEm per daa | 328 | 378 | 340 | 283 | 265 |
| Grovfor i alt, daa | 158,0 | 172,2 | 178,9 | 196,5 | 202,8 |
| Grovfor i alt, FEm per daa | 405 | 415 | 387 | 390 | 368 |
| Frukt og bær, daa | | | | | |
| Jorbruksareal i alt, daa | 161,9 | 177,3 | 185,9 | 203,7 | 211,1 |
| Jorbruksareal i alt, Fem/ daa | 403 | 414 | 386 | 387 | 364 |
| Leigd areal, daa | 43,7 | 50,9 | 58,0 | 62,4 | 73,4 |
| Husdyrproduksjon | | | | | |
| Arskyr | 13,4 | 14,1 | 14,6 | 15,2 | 15,3 |
| Omsett kumjolk, liter | 74 454 | 78 732 | 83 941 | 89 201 | 90 788 |
| Mjølkevote | 76 632 | 81 487 | 86 357 | 90 875 | 96 565 |
| Mjolk, per arsku, kg | 6 247 | 6 298 | 6 468 | 6 659 | 6 685 |
| Storfekjøt, kg omsett | 2 954 | 3 060 | 3 400 | 3 781 | 3 728 |
| Tal grisekull | | | | | |
| Slaktegris, kg omsett | 1 | | 3 | | 2 |
| Vinterfora sauer | 3 | 3 | 4 | 4 | 5 |
| Kg kjøt per vf sau | 23 | 26 | 20 | 24 | 22 |
| Ull, kg omsett | 15 | 20 | 18 | 18 | 22 |
| Mjolk per arsegit, kg | | | | | |
| Arbeidsforbruk, timar | | | | | |
| Brukar | 2 040 | 2 030 | 2 025 | 1 972 | 2 056 |
| Ektefelle | 244 | 334 | 327 | 319 | 297 |
| Barn under 17 ar | 23 | 16 | 15 | 6 | 11 |
| Sum familie | 2 307 | 2 380 | 2 367 | 2 297 | 2 365 |
| Leigd arbeid | 422 | 486 | 423 | 431 | 457 |
| Leigd arbeid, ubetalt ¹⁾ | 199 | 229 | 278 | 256 | 230 |
| Timar jordbruket | 2 928 | 3 095 | 3 068 | 2 983 | 3 052 |
| Timar skogbruket | 74 | 59 | 55 | 48 | 43 |
| Timar nyanlegg | 27 | 69 | 31 | 82 | 43 |
| Oppnådde prisar, kr per kg / ltr | | | | | |
| Bygg | 1,49 | 1,71 | 1,63 | 1,48 | 1,61 |
| Havre | | | | | |
| Kumjolk, liter | 3,41 | 3,52 | 3,46 | 3,43 | 3,46 |
| Kukjøt | 25,45 | 25,30 | 26,38 | 27,98 | 28,83 |
| Anna storfekjøt | 30,62 | 30,35 | 31,14 | 33,18 | 34,20 |
| Smagris, kr per stk | | | | | |
| Svinekjøt, slaktegris | 20,00 | | 21,00 | | 36,63 |
| Sau- og lammekjøt | 26,06 | 28,09 | 27,00 | 26,03 | 24,50 |
| Ull | 31,19 | 33,85 | 32,91 | 31,07 | 32,44 |
| Geitemjolk, liter | | | | | 5,44 |
| Egg | 10,92 | | | | |

1) Timar ubetalt leigd arbeid er berekna for ar 2001

Tabell 10b Vestlandet, driftsformer, mjølkeproduksjon
Produksjonsinntekter og -kostnader per bruk

| Periode | 2 001 | 2 002 | 2 003 | 2 004 | 2 005 |
|---|----------------|----------------|----------------|----------------|----------------|
| Korn | 1 118 | 2 741 | 2 987 | 1 845 | 2 325 |
| Frukt | 12 | 6 | 5 | | |
| Andre planteprodukt | 6 313 | 6 680 | 5 044 | 7 525 | 10 358 |
| Planteprodukt | 7 442 | 9 426 | 8 035 | 9 370 | 12 683 |
| Storfe, mjølk | 253 726 | 277 191 | 290 115 | 305 583 | 314 223 |
| Stofe, livdyr | 11 170 | 11 652 | 11 051 | 15 463 | 19 037 |
| Kuslakt | 34 938 | 36 005 | 41 162 | 44 059 | 48 786 |
| Annet storfeslakt | 47 670 | 59 783 | 63 370 | 66 775 | 73 443 |
| Smagris | | | | 571 | |
| Slaktegris | 33 | | 57 | | 79 |
| Purker og ranar | | 2 153 | | 1 726 | 3 |
| Sau, livdyr og slakt | 1 796 | 2 195 | 2 515 | 3 071 | 2 786 |
| Ull | 382 | 602 | 607 | 558 | 769 |
| Fjørfe, egg | 148 | 7 | | | |
| Fjørfe, livdyr og slakt | -344 | 19 | | | |
| Andre innt. husdyrhald | 101 | 37 | 1 504 | 187 | 248 |
| Husdyrprodukt | 349 621 | 389 646 | 410 380 | 437 993 | 459 374 |
| Areal tilskot, grovfor | 55 180 | 62 120 | 64 551 | 68 119 | 31 766 |
| Areal tilskot, korn | 883 | 1 524 | 2 338 | 2 600 | 1 404 |
| Kulturlandskapstilskot | | | | | 37 752 |
| Prod. tillegg, husdyr | 58 470 | 65 320 | 68 289 | 72 100 | 67 981 |
| Botnfradrag | | -6 346 | -6 077 | -6 000 | -5 627 |
| Ref. avløysarutgifter | 44 090 | 53 161 | 40 366 | 42 247 | 42 207 |
| Pristilskot | 102 320 | 110 769 | 103 692 | 104 549 | 98 597 |
| Andre tilskot og trygder | 5 529 | 5 573 | 5 780 | 6 271 | 7 970 |
| Leigeinntekter traktor og reiskap | 3 207 | 4 881 | 6 408 | 6 776 | 6 654 |
| Traktor i skogen | 3 052 | 2 515 | 2 325 | 2 136 | 2 270 |
| Anna | 27 | 326 | 174 | 1 344 | 51 |
| Produksjonsinntekter i alt | 629 821 | 698 914 | 706 261 | 747 504 | 763 082 |
| Kraftfor | 114 641 | 125 368 | 129 370 | 136 436 | 136 951 |
| Andre forkostnader | 5 751 | 5 242 | 8 420 | 6 652 | 8 271 |
| Savarer | 2 166 | 2 595 | 2 706 | 2 609 | 2 839 |
| Handelsgjødsel og kalk | 18 878 | 21 609 | 21 548 | 24 369 | 23 422 |
| Konserveringsmidlar | 5 401 | 5 949 | 6 614 | 6 406 | 6 079 |
| Kjøp av dyr | 6 497 | 13 051 | 9 036 | 14 094 | 10 571 |
| Forbr.art. og diverse | 29 827 | 32 392 | 36 865 | 40 586 | 41 683 |
| Variable kostnader | 183 161 | 206 204 | 214 558 | 231 152 | 229 818 |
| Leigd arbeid | 57 863 | 58 601 | 57 375 | 60 409 | 60 112 |
| Drivstoff | 8 598 | 9 756 | 10 671 | 11 085 | 12 870 |
| Vedl. hald jord, vegar, grøft, vassanl. | 4 079 | 4 276 | 2 793 | 4 304 | 4 876 |
| Vedl. hald driftsbygningar | 15 359 | 16 807 | 18 864 | 19 534 | 22 697 |
| Vedl. hald traktor og maskiner | 26 730 | 32 048 | 35 665 | 37 384 | 36 873 |
| Avskrivingar | 73 679 | 77 284 | 77 721 | 77 667 | 78 491 |
| Maskinleige | 6 381 | 9 487 | 14 176 | 17 387 | 18 101 |
| Andre kostnader | 50 688 | 54 178 | 61 329 | 65 067 | 70 117 |
| Faste kostnader | 243 379 | 262 436 | 278 595 | 292 837 | 304 138 |
| Kostnader i alt | 426 540 | 468 640 | 493 153 | 523 989 | 533 955 |

1) Fra og med året 2005 vart areal- og kulturlandskapstilskotet delt i to, eit kulturlandskapstilskot og eit arealtilskot. Kulturlandskapstilskotet er flatt og produksjonsuavhengig medan arealtilskotet er produksjonsavhengig og varierer i dei ulike sonane.

2) Botnfradraget er fom ar 2002 ført på eigen linje. I 2001 er botnfradraget trekt i fra på dei andre tilskota.

Tabell 10c Vestlandet, driftsformer, mjølkeproduksjon
Resultat og balanse

| Periode | 2 001 | 2 002 | 2 003 | 2 004 | 2 005 |
|--|------------------|------------------|------------------|------------------|------------------|
| Driftsoverskot | 203 281 | 230 274 | 213 108 | 223 515 | 229 126 |
| Renter av aktiva i jordbruket | 75 502 | 83 753 | 59 798 | 52 577 | 40 010 |
| Fam. Arbeidsforteneste ¹⁾ | 127 779 | 146 520 | 153 310 | 170 938 | 189 116 |
| Fam.arb.forteneste, arsverk | 145 533 | 103 614 | 106 940 | 123 533 | 133 731 |
| Lønsevne i alt | 185 642 | 205 121 | 210 686 | 231 347 | 249 228 |
| Lønsevne per time | 63,40 | 66,28 | 68,68 | 77,54 | 81,67 |
| Vederlag til arb. og egenkap. per arsverk | 147 203 | 153 227 | 145 912 | 163 298 | 162 761 |
| Rekneskapssamandrag | | | | | |
| Driftsoverskot, jordbruk | 203 281 | 230 274 | 213 108 | 223 515 | 229 126 |
| Driftsoverskot, skogbruk | 4 260 | 818 | 689 | 2 051 | 499 |
| Driftsoverskot, tilleggsnæring | 13 310 | 17 188 | 16 114 | 25 421 | 28 602 |
| Driftsoverskot, anna næring | 5 513 | 5 000 | 5 080 | 5 249 | 10 184 |
| Løsinntekt | 127 133 | 141 958 | 159 875 | 188 821 | 195 200 |
| Pensjonar | 15 292 | 16 413 | 13 630 | 15 019 | 27 278 |
| Sjukepengar | 10 244 | 7 815 | 11 531 | 9 748 | 2 530 |
| Andre kapitalinntekter | 7 441 | 3 179 | 15 587 | 44 819 | 13 332 |
| Arbeid nyanlegg | 3 446 | 9 455 | 4 377 | 11 564 | 6 260 |
| Renteinntekter | 12 891 | 13 048 | 8 123 | 4 743 | 4 253 |
| - Renteutgifter | 45 712 | 51 409 | 45 071 | 32 106 | 32 220 |
| - Kar | 5 011 | 6 024 | 5 410 | 5 722 | 5 545 |
| Nettoinntekt | 352 088 | 387 715 | 397 632 | 493 123 | 479 500 |
| Privatforbruk eks. skatt | 271 596 | 277 736 | 293 837 | 305 591 | 329 662 |
| Skatt | 104 961 | 107 446 | 116 258 | 129 534 | 121 181 |
| Balanseoversikt (UB) | | | | | |
| Kontantar og bankinnskot | 209 942 | 209 778 | 210 054 | 268 544 | 314 570 |
| Andre krav | 67 660 | 83 517 | 86 334 | 105 803 | 112 407 |
| Omløpsmidlar jordbruket | 94 563 | 111 718 | 110 636 | 113 947 | 112 644 |
| Omløpsmidlar skog | 1 373 | 639 | 265 | 760 | 1 110 |
| Omløpsmidlar tilleggsnæring | 1 688 | 962 | 51 | 48 | 258 |
| Omløpsmidlar anna næring | 92 320 | 99 291 | 97 774 | 175 217 | 154 462 |
| Omløpsmidlar i alt | 467 546 | 505 905 | 505 114 | 664 318 | 695 452 |
| Anleggsmidlar jordbruk | 979 645 | 1 128 705 | 1 093 394 | 1 238 830 | 1 234 107 |
| Anleggsmidlar skogbruk | 36 815 | 40 285 | 42 893 | 42 723 | 49 235 |
| Anleggsmidlar tilleggsnæring | 44 185 | 42 398 | 35 398 | 40 238 | 44 254 |
| Anleggsmidlar anna næring | 7 767 | 17 515 | 19 547 | 15 854 | 15 858 |
| Hovudbygning | 367 044 | 415 638 | 428 741 | 461 280 | 428 489 |
| Privat | 75 907 | 74 902 | 79 770 | 125 688 | 118 715 |
| Anleggsmidlar i alt | 1 511 363 | 1 719 443 | 1 699 744 | 1 924 613 | 1 890 659 |
| Eigedelar i jordbruket | 1 074 208 | 1 240 424 | 1 204 029 | 1 352 777 | 1 346 752 |
| Eigedelar i alt | 1 978 910 | 2 225 347 | 2 204 858 | 2 588 930 | 2 586 111 |
| Kortsiktig gjeld | 198 625 | 207 735 | 203 078 | 245 008 | 215 958 |
| Langsiktig gjeld | 539 786 | 699 613 | 718 455 | 838 093 | 826 825 |
| Eigenkapital | 1 240 500 | 1 317 999 | 1 283 325 | 1 505 829 | 1 543 328 |

¹⁾ Inkluderer arbeidsforteneste for ubetalt arbeid

Tabell 11a Vestlandet, driftsformer, sauehald
Produksjonstekniske data og oppnadde prisar

| Periode | 2 001 | 2 002 | 2 003 | 2 004 | 2 005 |
|---|-------|-------|-------|-------|-------|
| Tal bruk i gruppa | 18 | 20 | 19 | 17 | 18 |
| Alder på brukar | 47 | 47 | 46 | 47 | 47 |
| Arealfordeling og avling per dekar | | | | | |
| Potet, daa | 0,2 | 0,2 | 0,2 | 0,1 | 0,2 |
| Potet, kg per daa | 1 371 | 886 | 886 | 1 250 | 857 |
| Grovfor i alt, daa | 101,5 | 113,4 | 127,9 | 132,9 | 147,5 |
| Grovfor i alt, FEm per daa | 287 | 261 | 244 | 255 | 246 |
| Frukt og bær, daa | 0,3 | 0,1 | 0,1 | | |
| Jorbruksareal i alt, daa | 104,6 | 117,0 | 128,3 | 133,3 | 147,9 |
| Jorbruksareal i alt, Fem/ daa | 280 | 261 | 244 | 255 | 246 |
| Leigd areal, daa | 14,6 | 17,7 | 22,1 | 34,9 | 50,7 |
| Husdyrproduksjon | | | | | |
| Arskyr | | | | | |
| Omsett mjølk, liter | | | | | |
| Mjølkekvote | | | | | |
| Mjølk, per arsku, kg | | | | | |
| Storfekjøt, kg omsett | | | | | |
| Vinterfora sauer | 83 | 81 | 88 | 96 | 101 |
| Gagnslam per vf sau | 1,2 | 1,2 | 1,2 | 1,2 | 1,3 |
| Sau / lammekjøt, kg omsett | 1 785 | 1 795 | 1 856 | 2 243 | 2 530 |
| Kg kjøt per vf sau | 22 | 23 | 22 | 22 | 26 |
| Ull, kg omsett | 469 | 354 | 411 | 476 | 496 |
| Mjølk per arsgreit, kg | | | | | |
| Arbeidsforbruk, timar | | | | | |
| Brukar | 1 046 | 1 157 | 1 195 | 1 245 | 1 394 |
| Ektefelle | 391 | 317 | 271 | 282 | 275 |
| Barn under 17 ar | 24 | 4 | 1 | 3 | 32 |
| Sum familie | 1 461 | 1 478 | 1 468 | 1 531 | 1 702 |
| Leigd arbeid | 161 | 189 | 208 | 210 | 218 |
| Leigd arbeid, ubetalt ¹⁾ | 98 | 118 | 178 | 144 | 71 |
| Timar jordbruket | 1 720 | 1 785 | 1 854 | 1 885 | 1 991 |
| Timar skogbruket | 25 | 19 | 37 | 26 | 30 |
| Timar nyanlegg | 53 | 10 | 37 | 29 | 8 |
| Oppnadde prisar, kr per kg / ltr | | | | | |
| Bygg | | | | | |
| Havre | | | | | |
| Kumjølk, liter | | | | | |
| Kukjøt | | | | | |
| Anna storfekjøt | | 33,00 | | | |
| Lammekjøt | 33,47 | 33,48 | 33,50 | 32,10 | 31,43 |
| Saukjøt | 18,39 | 14,33 | 14,74 | 13,22 | 12,25 |
| Sau- og lammekjøt | 29,14 | 28,98 | 29,62 | 27,55 | 27,10 |
| Ull | 32,82 | 34,46 | 33,26 | 31,59 | 31,89 |
| Geitemjølk, liter | | | | | |
| Egg | | | | | |

1) Timar ubetalt leigd arbeid er berekna for ar 2001

Tabell 11b Vestlandet, driftsformer, sauehald
Produksjonsinntekter og -kostnader per bruk

| Periode | 2 001 | 2 002 | 2 003 | 2 004 | 2 005 |
|---|----------------|----------------|----------------|----------------|----------------|
| Korn | | | | | |
| Frukt | 39 | 14 | 14 | | |
| Andre planteprodukt | 3 011 | 2 071 | 1 522 | 1 489 | 5 317 |
| Planteprodukt | 3 050 | 2 084 | 1 536 | 1 489 | 5 317 |
| Storfe, livdyr | | | | | |
| Kuslakt | | | -342 | | |
| Annet storfeslakt | 194 | 257 | | | 356 |
| Smagris | | | | | |
| Slaktegris | | | | | |
| Purker og ranar | | | | | |
| Sau, livdyr og slakt | 51 268 | 46 695 | 55 673 | 59 222 | 72 201 |
| Ull | 12 783 | 13 732 | 13 415 | 13 320 | 14 897 |
| Geit, livdyr og slakt | -27 | 12 | 42 | 47 | 89 |
| Fjørfe, egg | 196 | 105 | 316 | 29 | 28 |
| Fjørfe, livdyr og slakt | 15 | 72 | -15 | 13 | -79 |
| Andre innt. husdyrhald | 56 | -101 | 308 | 4 496 | 2 229 |
| Husdyrprodukt | 64 484 | 60 773 | 69 397 | 77 128 | 89 720 |
| Areal tilskot, grovfor | 36 638 | 42 123 | 43 124 | 47 996 | 24 647 |
| Areal tilskot, korn | | | | | |
| Kulturlandskapstilskot | 1) | | | | 25 922 |
| Prod. tillegg, husdyr | 35 148 | 41 212 | 42 830 | 50 904 | 52 533 |
| Botnfradrag | 2) | -6 250 | -6 000 | -6 000 | -5 500 |
| Ref. avløysarutgifter | 19 887 | 22 995 | 21 277 | 23 590 | 26 443 |
| Pristilskot | 15 146 | 14 360 | 14 436 | 17 422 | 19 565 |
| Andre tilskot og trygder | 14 933 | 19 499 | 21 864 | 27 176 | 29 645 |
| Leigeinntekter traktor og reiskap | 1 067 | 668 | 376 | 2 088 | 1 342 |
| Traktor i skogen | 775 | 689 | 489 | 535 | 1 075 |
| Anna | | | 44 | 118 | 239 |
| Produksjonsinntekter i alt | 191 127 | 198 153 | 209 373 | 242 447 | 270 947 |
| Kraftfor | 16 407 | 16 995 | 17 346 | 19 570 | 24 982 |
| Andre forkostnader | 2 697 | 2 053 | 5 098 | 2 612 | 3 467 |
| Savarer | 1 288 | 770 | 1 473 | 915 | 921 |
| Handelsgjødsel og kalk | 8 479 | 7 083 | 7 541 | 8 210 | 8 744 |
| Konserveringsmidlar | 2 755 | 2 025 | 2 421 | 1 699 | 2 501 |
| Kjøp av dyr | 1 158 | 1 792 | 1 102 | 3 721 | 2 767 |
| Forbr.art. og diverse | 12 606 | 11 212 | 14 559 | 12 841 | 16 903 |
| Variable kostnader | 45 389 | 41 929 | 49 539 | 49 567 | 60 286 |
| Leigd arbeid | 20 311 | 24 002 | 26 183 | 30 110 | 29 782 |
| Drivstoff | 4 477 | 4 115 | 4 247 | 5 915 | 7 289 |
| Vedl. hald jord, vegar, grøft, vassanl. | 1 696 | 2 043 | 1 117 | 1 748 | 1 707 |
| Vedl. hald driftsbygningar | 9 119 | 9 045 | 7 272 | 13 031 | 10 601 |
| Vedl. hald traktor og maskiner | 12 668 | 17 258 | 15 381 | 19 735 | 19 853 |
| Avskrivingar | 30 095 | 30 342 | 35 403 | 37 261 | 39 143 |
| Maskinleige | 4 524 | 2 923 | 2 194 | 4 252 | 3 693 |
| Andre kostnader | 29 112 | 29 859 | 29 613 | 34 793 | 37 687 |
| Faste kostnader | 112 002 | 119 587 | 121 410 | 146 845 | 149 756 |
| Kostnader i alt | 157 391 | 161 516 | 170 949 | 196 412 | 210 041 |

1) Fra og med året 2005 vart areal- og kulturlandskapstilskotet delt i to, eit kulturlandskapstilskot og eit arealtilskot. Kulturlandskapstilskotet er flatt og produksjonsuavhengig medan arealtilskotet er produksjonsavhengig og varierer i dei ulike sonane.

2) Botnfradraget er fom ar 2002 ført på eigen linje. I 2001 er botnfradraget trekt i fra på dei andre tilskota.

Tabell 11c Vestlandet, driftsformer, sauehald
Resultat og balanse

| Periode | 2 001 | 2 002 | 2 003 | 2 004 | 2 005 |
|--|------------------|------------------|------------------|------------------|------------------|
| Driftsoverskot | 33 737 | 36 638 | 38 424 | 46 035 | 60 906 |
| Renter av aktiva i jordbruket | 38 533 | 37 416 | 28 054 | 22 140 | 16 700 |
| Fam. Arbeidsforteneste 1) | -4 796 | -778 | 10 370 | 23 894 | 44 206 |
| Fam.arb.forteneste, arsverk | -5 676 | -899 | 11 624 | 26 319 | 46 001 |
| Lønsevne i alt | 15 515 | 23 223 | 36 554 | 54 005 | 73 989 |
| Lønsevne per time | 9,02 | 13,01 | 19,71 | 28,65 | 37,16 |
| Vederlag til arb. og egenkap. per arsverk | 46 899 | 52 857 | 54 905 | 69 261 | 77 998 |
| Rekneskapssamandrag | | | | | |
| Driftsoverskot, jordbruk | 33 737 | 36 638 | 38 424 | 46 035 | 60 906 |
| Driftsoverskot, skogbruk | 42 | 814 | 781 | -1 124 | -1 535 |
| Driftsoverskot, tilleggsnæring | 8 680 | 12 284 | 9 965 | 15 355 | 28 874 |
| Driftsoverskot, anna næring | 23 116 | 3 334 | 16 389 | 43 300 | 23 995 |
| Løsinntekt | 347 889 | 343 029 | 353 698 | 337 996 | 354 823 |
| Pensjonar | 27 480 | 20 755 | 14 081 | 8 225 | 9 703 |
| Sjukepengar | 7 124 | 1 988 | 827 | 645 | 1 081 |
| Andre kapitalinntekter | 4 935 | 7 261 | 4 436 | 5 403 | 3 352 |
| Arbeid nyanlegg | 6 754 | 1 335 | 5 072 | 4 151 | 1 199 |
| Renteinntekter | 10 649 | 13 209 | 7 253 | 6 536 | 2 759 |
| - Renteutgifter | 23 624 | 22 052 | 20 289 | 10 534 | 16 173 |
| - Kar | 6 369 | 5 945 | 6 229 | 5 386 | 4 527 |
| Nettoinntekt | 440 415 | 412 650 | 424 408 | 450 601 | 464 458 |
| Privatforbruk eks. skatt | 340 381 | 291 679 | 295 457 | 329 136 | 359 534 |
| Skatt | 131 205 | 122 248 | 121 296 | 129 497 | 128 429 |
| Balanseoversikt (UB) | | | | | |
| Kontantar/bankinnskot | 212 934 | 248 744 | 229 144 | 230 798 | 228 699 |
| Andre krav | 16 554 | 19 687 | 18 243 | 46 922 | 98 788 |
| Omløpsmidlar jordbruket | 25 131 | 27 781 | 25 459 | 23 401 | 25 895 |
| Omløpsmidlar skog | 969 | 873 | 1 839 | 2 221 | 431 |
| Omløpsmidlar tilleggsnæring | | | | | |
| Omløpsmidlar anna næring | 85 331 | 61 336 | 49 438 | 72 470 | 45 489 |
| Omløpsmidlar i alt | 340 920 | 358 420 | 324 123 | 375 812 | 399 301 |
| Anleggsmidlar jordbruk | 531 400 | 503 784 | 544 311 | 522 359 | 549 832 |
| Anleggsmidlar skogbruk | 7 809 | 6 930 | 7 151 | 9 884 | 9 845 |
| Anleggsmidlar tilleggsnæring | 21 872 | 37 583 | 37 084 | 62 915 | 131 052 |
| Anleggsmidlar anna næring | 4 849 | 4 114 | 28 817 | 41 246 | 35 023 |
| Hovudbygning | 608 786 | 564 251 | 564 393 | 536 999 | 556 268 |
| Privat | 100 750 | 104 065 | 88 651 | 94 346 | 136 071 |
| Anleggsmidlar i alt | 1 275 466 | 1 220 726 | 1 270 407 | 1 267 749 | 1 418 091 |
| Eigedelar i jordbruket | 556 531 | 531 564 | 569 771 | 545 760 | 575 727 |
| Eigedelar i alt | 1 616 386 | 1 579 146 | 1 594 530 | 1 643 561 | 1 817 392 |
| Kortsiktig gjeld | 51 064 | 22 463 | 22 529 | 38 510 | 59 902 |
| Langsiktig gjeld | 290 221 | 303 265 | 341 446 | 272 555 | 488 518 |
| Eigenkapital | 1 275 101 | 1 253 418 | 1 230 555 | 1 332 495 | 1 268 972 |

¹⁾ Inkluderer arbeidsforteneste for ubetalt arbeid

Tabell 12a Vestlandet, driftsformer, mjølk og svin
Produksjonstekniske data og oppnådde prisar

| Periode | 2 001 | 2 002 | 2 003 | 2 004 | 2 005 |
|---|--------|--------|--------|--------|--------|
| Tal bruk i gruppa | 12 | 13 | 15 | 14 | 16 |
| Alder på brukar | 42 | 42 | 41 | 43 | 43 |
| Arealfordeling og avling per dekar | | | | | |
| Korn i alt, daa | 11,9 | 18,0 | 18,3 | 9,6 | 9,1 |
| Korn i alt, FEm per daa | 213 | 312 | 229 | 147 | 258 |
| Grovfor i alt, daa | 168,3 | 200,0 | 194,1 | 190,0 | 186,4 |
| Grovfor i alt, FEm per daa | 376 | 354 | 351 | 369 | 364 |
| Frukt og bær, daa | 0,2 | | | | |
| Jorbruksareal i alt, daa | 182,6 | 218,2 | 213,5 | 200,9 | 195,6 |
| Jorbruksareal i alt, Fem/ daa | 361 | 350 | 341 | 359 | 359 |
| Leigd areal, daa | 84,1 | 118,0 | 106,7 | 89,1 | 77,8 |
| Husdyrproduksjon | | | | | |
| Arskyr | 12,1 | 12,6 | 14,0 | 15,0 | 13,8 |
| Omsett mjølk, liter | 65 220 | 67 861 | 78 675 | 82 855 | 77 811 |
| Mjølkevote | 64 687 | 68 152 | 77 782 | 81 744 | 80 115 |
| Mjølk, per arsku, kg | 6 194 | 6 372 | 6 388 | 6 365 | 6 495 |
| Storfekjøt, kg omsett | 2 366 | 2 835 | 3 412 | 3 177 | 3 394 |
| Tal grisekull | 45 | 37 | 39 | 45 | 50 |
| Slaktegris, kg omsett | 21 755 | 19 500 | 21 305 | 23 104 | 24 473 |
| Vinterfora sauer | 4 | 17 | 16 | 6 | 10 |
| Kg kjøt per vf sau | 22 | 23 | 22 | 22 | 15 |
| Ull, kg omsett | 10 | 74 | 38 | 18 | 28 |
| Mjølk per arsgeit, kg | | | | | |
| Arbeidsforbruk, timar | | | | | |
| Brukar | 2 591 | 2 528 | 2 609 | 2 641 | 2 533 |
| Ektefelle | 368 | 304 | 507 | 338 | 573 |
| Barn under 17 ar | 63 | 10 | 18 | 34 | 24 |
| Sum familie | 3 022 | 2 843 | 3 134 | 3 013 | 3 131 |
| Leigd arbeid | 534 | 728 | 693 | 498 | 565 |
| Leigd arbeid, ubetalt ¹⁾ | 436 | 595 | 352 | 512 | 224 |
| Timar jordbruket | 3 992 | 4 166 | 4 179 | 4 022 | 3 919 |
| Timar skogbruket | 47 | 36 | 31 | 40 | 30 |
| Timar nyanlegg | 180 | 126 | 179 | 38 | 15 |
| Oppnådde prisar, kr per kg / ltr | | | | | |
| Bygg | 1,38 | 1,74 | 1,67 | 1,58 | |
| Kveite | | | | | |
| Kumjølk, liter | 3,40 | 3,53 | 3,53 | 3,52 | 3,51 |
| Kukjøt | 24,85 | 25,38 | 26,92 | 28,45 | 30,01 |
| Anna storfekjøt | 30,75 | 30,08 | 32,86 | 33,61 | 34,96 |
| Smagris, kr per stk | 745 | 773 | 774 | 673 | 687 |
| Svinekjøt, slaktegris | 20,35 | 21,72 | 21,52 | 21,18 | 20,34 |
| Sau- og lammekjøt | 28,55 | 27,19 | 29,38 | 27,59 | 25,16 |
| Ull | 27,43 | 22,92 | 28,36 | 29,38 | 33,12 |
| Geitemjølk, liter | | | | | |
| Egg | | | | | |

1) Timar ubetalt leigd arbeid er berekna for ar 2001

Tabell 12b Vestlandet, driftsformer, mjølk og svin
Produksjonsinntekter og -kostnader per bruk

| Periode | 2 001 | 2 002 | 2 003 | 2 004 | 2 005 |
|---|------------------|------------------|------------------|------------------|------------------|
| Korn | 1 416 | 6 054 | 5 357 | 926 | |
| Frukt | 46 | | | | |
| Andre planteprodukt | 8 479 | 16 761 | 10 630 | 13 125 | 9 364 |
| Planteprodukt | 9 941 | 22 814 | 15 987 | 14 051 | 9 364 |
| Storfe, mjølk | 221 759 | 239 672 | 277 951 | 291 400 | 273 341 |
| Stofe, livdyr | 12 100 | 17 269 | 15 520 | 15 734 | 14 508 |
| Kuslakt | 32 720 | 34 702 | 52 038 | 44 806 | 52 245 |
| Annet storfeslakt | 38 285 | 45 270 | 65 145 | 46 846 | 78 326 |
| Smagris | 111 524 | 124 781 | 120 661 | 104 525 | 148 830 |
| Slaktegris | 454 540 | 421 939 | 486 121 | 458 825 | 508 154 |
| Purker og ranar | 65 222 | 76 380 | 43 048 | 64 242 | 68 460 |
| Sau, livdyr og slakt | 2 688 | 8 641 | 10 377 | 3 583 | 4 029 |
| Ull | 374 | 1 807 | 1 168 | 233 | 919 |
| Fjørfe, egg | | | | | |
| Fjørfe, livdyr og slakt | | | | | |
| Andre innt. husdyrhold | | | 8 763 | 7 | 29 |
| Husdyrprodukt | 939 212 | 970 461 | 1 080 792 | 1 030 201 | 1 148 841 |
| Areal tilskot, grovfor | 54 070 | 66 624 | 71 048 | 70 060 | 31 185 |
| Areal tilskot, korn | 4 083 | 4 710 | 6 660 | 4 627 | 1 843 |
| Kulturlandskapstilskot | | | | | 36 159 |
| Prod. tillegg, husdyr | 73 515 | 86 626 | 88 856 | 93 949 | 81 688 |
| Botnfradrag | | -6 000 | -5 600 | -6 000 | -5 500 |
| Ref. avløysarutgifter | 52 784 | 60 429 | 47 331 | 53 104 | 50 049 |
| Pristilskot | 104 886 | 118 669 | 115 562 | 115 633 | 108 887 |
| Andre tilskot og trygder | 5 490 | 6 695 | 15 225 | 9 974 | 8 997 |
| Leigeinntekter traktor og reiskap | 7 514 | 12 895 | 10 893 | 13 392 | 8 059 |
| Traktor i skogen | 1 075 | 1 410 | 3 107 | 2 657 | 1 525 |
| Anna | | | | 960 | |
| Produksjonsinntekter i alt | 1 252 571 | 1 345 332 | 1 449 861 | 1 402 607 | 1 481 097 |
| Kraftfor | 381 457 | 369 487 | 417 291 | 426 784 | 450 883 |
| Andre forkostnader | 1 707 | 7 014 | 14 873 | 6 285 | 8 344 |
| Savarer | 3 200 | 5 231 | 5 120 | 3 913 | 3 534 |
| Handelsgjødsel og kalk | 13 380 | 17 990 | 18 481 | 17 752 | 19 073 |
| Konserveringsmidlar | 6 691 | 6 390 | 7 601 | 6 526 | 6 511 |
| Kjøp av dyr | 81 391 | 115 090 | 149 866 | 84 448 | 63 655 |
| Forbr.art. og diverse | 55 457 | 66 319 | 65 863 | 74 340 | 81 718 |
| Variable kostnader | 543 282 | 587 522 | 679 095 | 620 049 | 633 717 |
| Leigd arbeid | 62 410 | 71 008 | 70 349 | 77 803 | 82 067 |
| Drivstoff | 10 716 | 12 078 | 13 028 | 14 402 | 18 113 |
| Vedl. hald jord, vegar, grøft, vassanl. | 3 219 | 2 068 | 3 653 | 6 378 | 8 503 |
| Vedl. hald driftsbygningar | 32 050 | 37 172 | 29 593 | 23 184 | 34 891 |
| Vedl. hald traktor og maskiner | 42 326 | 53 286 | 56 492 | 44 462 | 48 093 |
| Avskrivingar | 111 388 | 117 167 | 139 818 | 141 118 | 145 530 |
| Maskinleige | 16 318 | 13 938 | 17 878 | 19 217 | 21 882 |
| Andre kostnader | 75 732 | 83 747 | 98 735 | 91 027 | 104 863 |
| Faste kostnader | 354 158 | 390 464 | 429 545 | 417 590 | 463 942 |
| Kostnader i alt | 897 441 | 977 986 | 1 108 640 | 1 037 638 | 1 097 659 |

1) Fra og med året 2005 vart areal- og kulturlandskapstilskotet delt i to, eit kulturlandskapstilskot og eit arealtilskot. Kulturlandskapstilskotet er flatt og produksjonsuavhengig medan arealtilskotet er produksjonsavhengig og varierer i dei ulike sonane.

2) Botnfradraget er fom ar 2002 ført på eigen linje. I 2001 er botnfradraget trekt i fra på dei andre tilskota.

Tabell 12c Vestlandet, driftsformer, mjølk og svin
Resultat og balanse

| Resultatregning i jordbruket | 2 001 | 2 002 | 2 003 | 2 004 | 2 005 |
|--|------------------|------------------|------------------|------------------|------------------|
| Driftsoverskot | 355 131 | 367 347 | 341 221 | 364 969 | 383 438 |
| Renter av aktiva i jordbruket | 141 231 | 155 625 | 131 165 | 109 445 | 89 425 |
| Fam. Arbeidsforteneste 1) | 213 900 | 211 721 | 210 056 | 255 524 | 294 013 |
| Fam.arb.forteneste, arsverk | 155 995 | 113 620 | 111 174 | 133 742 | 161 685 |
| Lønsevne i alt | 276 309 | 282 730 | 280 405 | 378 964 | 376 080 |
| Lønsevne per time | 69,22 | 67,87 | 67,10 | 82,87 | 98,96 |
| Vederlag til arb. og egenkap. per arsverk | 158 477 | 161 855 | 141 015 | 173 841 | 190 832 |
| Rekneskapssamandrag | | | | | |
| Driftsoverskot, jordbruk | 355 131 | 367 347 | 341 221 | 364 969 | 383 438 |
| Driftsoverskot, skogbruk | -1 264 | -1 297 | -199 | 5 081 | 6 482 |
| Driftsoverskot, tilleggsnæring | 12 453 | 15 325 | 19 116 | 16 572 | 19 556 |
| Driftsoverskot, anna næring | 4 235 | 5 155 | 1 331 | 17 069 | 14 877 |
| Løsinntekt | 177 460 | 181 865 | 189 398 | 234 943 | 241 687 |
| Pensjonar | 3 741 | 25 175 | 15 009 | 1 675 | 480 |
| Sjukepengar | 17 255 | 709 | 5 483 | 18 003 | 13 530 |
| Andre kapitalinntekter | 2 908 | 398 | -3 062 | 10 126 | 27 254 |
| Arbeid nyanlegg | 23 210 | 17 244 | 25 094 | 5 382 | 2 149 |
| Renteinntekter | 8 067 | 7 637 | 6 628 | 1 883 | 5 393 |
| - Renteutgifter | 102 452 | 99 978 | 126 624 | 84 134 | 79 023 |
| - Kar | 3 870 | 3 572 | 4 720 | 5 015 | 4 715 |
| Nettoinntekt | 496 873 | 516 009 | 468 674 | 586 552 | 631 108 |
| Privatforbruk eks. skatt | 364 250 | 332 564 | 370 289 | 365 289 | 394 941 |
| Skatt | 107 699 | 143 243 | 127 461 | 154 210 | 140 394 |
| Balanseoversikt (UB) | | | | | |
| Kontantar/bankinnskot | 103 908 | 125 101 | 133 729 | 156 307 | 227 175 |
| Andre krav | 66 843 | 101 808 | 78 114 | 67 226 | 69 421 |
| Omløpsmidlar jordbruket | 196 221 | 208 649 | 218 445 | 202 681 | 234 619 |
| Omløpsmidlar skog | 382 | 712 | 1 657 | 1 632 | 906 |
| Omløpsmidlar tilleggsnæring | | 471 | 2 000 | | |
| Omløpsmidlar anna næring | 40 866 | 75 491 | 69 123 | 46 403 | 44 360 |
| Omløpsmidlar i alt | 408 219 | 512 231 | 503 067 | 474 250 | 576 482 |
| Anleggsmidlar jordbruk | 1 875 187 | 2 126 631 | 2 511 648 | 2 549 162 | 2 761 829 |
| Anleggsmidlar skogbruk | 68 050 | 65 682 | 65 741 | 71 727 | 41 819 |
| Anleggsmidlar tilleggsnæring | 6 200 | 10 865 | 11 367 | 15 006 | 40 121 |
| Anleggsmidlar anna næring | 642 | 592 | 3 233 | 1 457 | 63 |
| Hovudbygning | 472 244 | 451 671 | 577 270 | 577 557 | 637 917 |
| Privat | 119 812 | 151 143 | 149 946 | 157 293 | 145 362 |
| Anleggsmidlar i alt | 2 542 135 | 2 806 585 | 3 319 205 | 3 372 201 | 3 627 110 |
| Eigedelar i jordbruket | 2 071 408 | 2 335 280 | 2 730 094 | 2 751 843 | 2 996 448 |
| Eigedelar i alt | 2 950 354 | 3 318 816 | 3 822 273 | 3 846 452 | 4 203 592 |
| Kortsiktig gjeld | 459 388 | 421 967 | 456 837 | 438 805 | 478 947 |
| Langsiktig gjeld | 1 109 580 | 1 355 942 | 1 816 327 | 1 837 564 | 1 825 219 |
| Eigenkapital | 1 381 386 | 1 540 907 | 1 549 109 | 1 570 082 | 1 899 426 |

¹⁾ Inkluderer arbeidsforteneste for ubetalt arbeid

Tabell 13a Vestlandet, driftsformer, mjølk og sau
Produksjonstekniske data og oppnådde priser

| Periode | 2 001 | 2 002 | 2 003 | 2 004 | 2 005 |
|---|--------|--------|--------|--------|--------|
| Tal bruk i gruppa | 26 | 27 | 29 | 27 | 23 |
| Alder på brukar | 49 | 48 | 45 | 46 | 45 |
| Arealfordeling og avling per dekar | | | | | |
| Korn i alt, daa | | | | 4,1 | 5,1 |
| Korn i alt, FEm per daa | | | | 620 | 183 |
| Grovfor i alt, daa | 175,6 | 183,9 | 195,2 | 217,1 | 208,7 |
| Grovfor i alt, FEm per daa | 341 | 321 | 314 | 323 | 339 |
| Frukt og bær, daa | | | 0,1 | | |
| Jorbruksareal i alt, daa | 176,0 | 184,2 | 196,1 | 221,6 | 214,0 |
| Jorbruksareal i alt, Fem/ daa | 341 | 322 | 314 | 329 | 335 |
| Leigd areal, daa | 72,8 | 73,8 | 74,0 | 93,5 | 85,1 |
| Husdyrproduksjon | | | | | |
| Arskyr | 10,3 | 10,2 | 10,4 | 10,4 | 11,1 |
| Omsett mjølk, liter | 54 099 | 55 412 | 56 607 | 57 774 | 61 830 |
| Mjølkekvote | 54 065 | 55 694 | 56 531 | 59 081 | 61 382 |
| Mjølk, per arsku, kg | 6 149 | 6 309 | 6 322 | 6 492 | 6 422 |
| Storfekjøt, kg omsett | 1 880 | 1 808 | 1 785 | 2 279 | 2 457 |
| Slaktegris, kg omsett | 14 | 42 | 41 | 6 | |
| Vinterfora sauer | 54 | 57 | 63 | 65 | 63 |
| Gagnslam per vf sau | 1,3 | 1,3 | 1,4 | 1,4 | 1,4 |
| Sau / Lammekjøt, kg omsatt | 1 338 | 1 541 | 1 579 | 1 855 | 1 884 |
| Kg kjøt per vf sau | 27 | 28 | 27 | 30 | 31 |
| Ull, kg omsett | 281 | 297 | 343 | 341 | 417 |
| Arbeidsforbruk, timar | | | | | |
| Brukar | 2 308 | 2 180 | 2 151 | 2 307 | 2 157 |
| Ektefelle | 507 | 504 | 541 | 553 | 618 |
| Barn under 17 ar | 45 | 18 | 21 | 21 | 36 |
| Sum familie | 2 861 | 2 702 | 2 713 | 2 880 | 2 811 |
| Leigd arbeid | 504 | 562 | 473 | 535 | 546 |
| Leigd arbeid, ubetalt ¹⁾ | 255 | 284 | 275 | 371 | 377 |
| Timar jordbruket | 3 620 | 3 548 | 3 462 | 3 786 | 3 734 |
| Timar skogbruket | 84 | 51 | 67 | 60 | 31 |
| Timar nyanlegg | 39 | 103 | 39 | | 15 |
| Oppnådde priser, kr per kg / ltr | | | | | |
| Bygg | | | | | |
| Havre | | | | | |
| Kumjølk, liter | 3,36 | 3,50 | 3,42 | 3,48 | 3,46 |
| Kukjøt | 25,62 | 25,07 | 27,00 | 28,12 | 29,03 |
| Anna storfekjøt | 31,54 | 30,25 | 31,52 | 35,24 | 36,13 |
| Smagris, kr per stk | | | | | |
| Svinekjøt, slaktegris | 20,00 | 20,35 | 19,57 | | |
| Sau- og lammekjøt | 29,44 | 29,14 | 30,69 | 29,10 | 27,10 |
| Ull | 33,16 | 34,38 | 34,86 | 33,29 | 33,00 |
| Geitemjølk, liter | | | | | |
| Egg | | 11,00 | | 22,72 | 23,77 |

1) Timar ubetalt leigd arbeid er berekna for ar 2001

Tabell 13b Vestlandet, driftsformer, mjølk og sau
Produksjonsinntekter og -kostnader per bruk

| Periode | 2 001 | 2 002 | 2 003 | 2 004 | 2 005 |
|---|----------------|----------------|----------------|----------------|----------------|
| Korn | | | | | |
| Frukt | | | | | 13 |
| Andre planteprodukt | 5 802 | 4 619 | 3 995 | 5 218 | 3 662 |
| Planteprodukt | 5 802 | 4 619 | 3 995 | 5 218 | 3 675 |
| Storfe, mjølk | 181 569 | 193 982 | 193 802 | 200 868 | 213 697 |
| Stofe, livdyr | 12 591 | 10 387 | 10 956 | 15 477 | 16 580 |
| Kuslakt | 27 804 | 24 444 | 31 658 | 33 235 | 40 315 |
| Annet storfeslakt | 32 420 | 30 410 | 34 210 | 44 147 | 48 587 |
| Smagris | | | | | |
| Slaktegris | 288 | 848 | 809 | 405 | 4 |
| Purker og ranar | | | | 3 | |
| Sau, livdyr og slakt | 44 597 | 46 206 | 52 528 | 57 807 | 55 540 |
| Ull | 8 778 | 9 830 | 12 066 | 11 406 | 12 192 |
| Fjørfe, egg | 42 | 41 | 323 | 301 | 606 |
| Fjørfe, livdyr og slakt | | -1 | 3 | -9 | 42 |
| Andre innt. husdyrhald | 1 224 | 794 | 1 211 | 291 | 1 297 |
| Husdyrprodukt | 309 313 | 316 940 | 337 565 | 363 932 | 388 860 |
| Areal tilskot, grovfor | 60 948 | 63 598 | 66 692 | 71 935 | 35 027 |
| Areal tilskot, korn | | | | 1 670 | 1 033 |
| Kulturlandskapstilskot | 1) | | | | 37 722 |
| Prod. tillegg, husdyr | 65 899 | 70 410 | 75 197 | 87 290 | 83 344 |
| Botnfradrag | 2) | -6 000 | -6 207 | -6 000 | -5 717 |
| Ref. avløysarutgifter | 49 946 | 55 585 | 49 536 | 50 555 | 49 936 |
| Pristilskot | 98 720 | 105 133 | 99 027 | 101 257 | 97 044 |
| Andre tilskot og trygder | 18 401 | 16 717 | 21 532 | 25 626 | 26 867 |
| Leigeinntekter traktor og reiskap | 7 033 | 8 976 | 6 485 | 10 809 | 6 033 |
| Traktor i skogen | 2 711 | 2 674 | 2 616 | 1 265 | 596 |
| Anna | 15 | 34 | 111 | 200 | 511 |
| Produksjonsinntekter i alt | 618 788 | 638 686 | 656 548 | 713 757 | 724 930 |
| Kraftfor | 105 086 | 106 898 | 114 837 | 111 829 | 112 873 |
| Andre forkostnader | 7 009 | 5 407 | 6 420 | 10 135 | 6 620 |
| Savarer | 1 678 | 1 545 | 2 321 | 1 662 | 2 207 |
| Handelsgjødsel og kalk | 20 020 | 19 923 | 20 932 | 23 133 | 26 255 |
| Konserveringsmidlar | 5 459 | 7 827 | 6 885 | 7 345 | 5 574 |
| Kjøp av dyr | 6 389 | 5 493 | 9 818 | 21 545 | 18 182 |
| Forbr.art. og diverse | 33 422 | 32 710 | 35 451 | 40 494 | 41 304 |
| Variable kostnader | 179 062 | 179 804 | 196 664 | 216 142 | 213 015 |
| Leigd arbeid | 65 032 | 66 286 | 65 961 | 66 299 | 72 063 |
| Drivstoff | 9 402 | 10 317 | 9 495 | 11 429 | 14 905 |
| Vedl. hald jord, vegar, grøft, vassanl. | 1 467 | 2 587 | 1 956 | 3 947 | 4 724 |
| Vedl. hald driftsbygningar | 15 056 | 19 591 | 21 254 | 23 838 | 26 343 |
| Vedl. hald traktor og maskiner | 26 344 | 33 329 | 36 291 | 37 337 | 39 731 |
| Avskrivingar | 66 577 | 64 021 | 68 385 | 68 924 | 72 163 |
| Maskinleige | 5 049 | 5 047 | 7 501 | 9 927 | 7 696 |
| Andre kostnader | 53 639 | 54 694 | 60 113 | 63 657 | 65 225 |
| Faste kostnader | 242 565 | 255 872 | 270 956 | 285 356 | 302 850 |
| Kostnader i alt | 421 627 | 435 676 | 467 620 | 501 498 | 515 865 |

1) Fra og med året 2005 vart areal- og kulturlandskapstilskotet delt i to, eit kulturlandskapstilskot og eit arealtilskot. Kulturlandskapstilskotet er flatt og produksjonsuavhengig medan arealtilskotet er produksjonsavhengig og varierer i dei ulike sonane.

2) Botnfradraget er fom ar 2002 ført på eigen linje. I 2001 er botnfradraget trekt i fra på dei andre tilskota.

Tabell 13c Vestlandet, driftsformer, mjølk og sau
Resultat og balanse

| Periode | 2 001 | 2 002 | 2 003 | 2 004 | 2 005 |
|---|------------------|------------------|------------------|------------------|------------------|
| Driftsoverskot | 197 161 | 203 010 | 188 928 | 212 259 | 209 065 |
| Renter av aktiva i jordbruket | 73 046 | 79 449 | 57 493 | 45 958 | 38 969 |
| Fam. Arbeidsforteneste 1) | 124 115 | 123 561 | 131 435 | 166 301 | 170 096 |
| Fam.arb.forteneste, arsverk | 122 283 | 76 346 | 81 157 | 94 379 | 98 440 |
| Lønsevne i alt | 189 147 | 189 847 | 197 396 | 232 600 | 242 159 |
| Lønsevne per time | 52,26 | 53,51 | 57,02 | 61,44 | 64,86 |
| Vederlag til arb. og eigenkap. per arsverk | 124 911 | 129 634 | 127 461 | 128 811 | 132 013 |
| Rekneskapssamandrag | | | | | |
| Driftsoverskot, jordbruk | 197 161 | 203 010 | 188 928 | 212 259 | 209 065 |
| Driftsoverskot, skogbruk | 1 552 | 2 473 | 2 307 | 3 034 | 778 |
| Driftsoverskot, tilleggsnæring | 11 538 | 26 600 | 26 651 | 14 598 | 15 559 |
| Driftsoverskot, anna næring | 884 | 3 270 | 5 243 | 45 439 | 44 300 |
| Løsinntekt | 167 242 | 156 126 | 170 664 | 124 076 | 159 832 |
| Pensjonar | 17 259 | 13 343 | 10 051 | 19 070 | 18 716 |
| Sjukepengar | 4 725 | 3 519 | 15 842 | 16 444 | 7 944 |
| Andre kapitalinntekter | 5 765 | 23 686 | 26 953 | 14 182 | 2 491 |
| Arbeid nyanlegg | 5 044 | 13 625 | 5 272 | | 2 037 |
| Renteinntekter | 17 883 | 19 176 | 16 044 | 7 612 | 4 246 |
| - Renteutgifter | 29 550 | 34 376 | 25 502 | 22 847 | 20 153 |
| - Kar | 4 241 | 4 790 | 6 728 | 6 178 | 6 739 |
| Nettoinntekt | 395 262 | 425 663 | 435 725 | 427 689 | 438 077 |
| Privatforbruk eks. skatt | 271 175 | 267 711 | 294 240 | 284 838 | 307 119 |
| Skatt | 120 863 | 101 750 | 108 499 | 91 137 | 105 171 |
| Balanseoversikt (UB) | | | | | |
| Kontantar/bankinnskot | 328 656 | 375 550 | 435 106 | 481 584 | 379 094 |
| Andre krav | 74 520 | 67 025 | 74 903 | 97 644 | 87 093 |
| Omløpsmidlar jordbruket | 79 249 | 79 291 | 76 688 | 86 295 | 85 359 |
| Omløpsmidlar skog | 1 754 | 1 437 | 1 017 | 1 778 | 983 |
| Omløpsmidlar tilleggsnæring | 2 462 | 2 222 | 3 000 | 3 222 | 1 252 |
| Omløpsmidlar anna næring | 61 670 | 66 488 | 74 964 | 62 442 | 32 162 |
| Omløpsmidlar i alt | 548 309 | 592 012 | 665 678 | 732 965 | 585 942 |
| Anleggsmidlar jordbruk | 986 240 | 1 051 527 | 1 083 274 | 1 087 350 | 1 228 769 |
| Anleggsmidlar skogbruk | 21 882 | 25 248 | 25 325 | 24 430 | 22 392 |
| Anleggsmidlar tilleggsnæring | 49 459 | 72 638 | 87 856 | 35 614 | 36 559 |
| Anleggsmidlar anna næring | 2 206 | 2 124 | 8 706 | 87 773 | 141 994 |
| Hovudbygning | 403 469 | 434 875 | 433 890 | 407 548 | 429 033 |
| Privat | 92 579 | 76 967 | 94 337 | 71 367 | 85 148 |
| Anleggsmidlar i alt | 1 555 834 | 1 663 379 | 1 733 388 | 1 714 082 | 1 943 894 |
| Eigedelar i jordbruket | 1 065 488 | 1 130 817 | 1 159 961 | 1 173 645 | 1 314 128 |
| Eigedelar i alt | 2 104 143 | 2 255 391 | 2 399 065 | 2 447 047 | 2 529 836 |
| Kortsiktig gjeld | 144 929 | 125 854 | 129 786 | 238 246 | 187 235 |
| Langsiktig gjeld | 441 516 | 551 134 | 533 804 | 562 138 | 620 402 |
| Eigenkapital | 1 517 697 | 1 578 403 | 1 735 476 | 1 646 663 | 1 722 200 |

¹⁾ Inkluderer arbeidsforteneste for ubetalt arbeid

Tabell 14a Vestlandet, driftsformer, frukt
Produksjonstekniske data og oppnådde priser

| Periode | 2001 | 2002 | 2003 | 2004 | 2005 |
|--|-------|-------|-------|-------|-------|
| Tal bruk i gruppa | 17 | 17 | 16 | 18 | 18 |
| Alder på brukar | 47 | 46 | 48 | 46 | 48 |
| Arealfordeling og avling per dekar | | | | | |
| Eple, daa ²⁾ | 23,4 | 24,6 | 24,6 | 22,6 | 23,0 |
| Pærer, daa ²⁾ | 1,4 | 1,0 | 1,4 | 1,7 | 1,7 |
| Plommer, daa ²⁾ | 4,7 | 5,0 | 5,8 | 6,9 | 6,9 |
| Søtkirsebær, daa ²⁾ | 3,3 | 3,5 | 3,3 | 2,6 | 2,3 |
| Frukt og bær i alt, daa | 32,8 | 34,1 | 35,1 | 33,8 | 33,9 |
| Grovfor i alt, daa | 22,5 | 21,3 | 20,5 | 22,2 | 21,5 |
| Jorbruksareal i alt, Fem/ daa | 288 | 278 | 321 | 263 | 281 |
| Jorbruksareal i alt, daa | 54,9 | 60,7 | 61,8 | 61,6 | 61,5 |
| Jorbruksareal i alt, FEm per daa | 320 | 307 | 324 | 265 | 292 |
| Leigd areal, daa | 7,1 | 8,2 | 11,0 | 12,9 | 13,1 |
| Husdyrproduksjon | | | | | |
| Arskyr | | | | | |
| Omsett mjølk, liter | | | | | |
| Mjølk, per arsku, kg | | | | | |
| Storfekjøtt, kg omsett | 130 | 138 | 160 | 141 | 177 |
| Tal grisekull | | | | | |
| Slaktegris, kg omsett | | | | | |
| Vinterfora sauer | 17 | 19 | 17 | 15 | 14 |
| Kg kjøtt per vf sau | 24 | 26 | 28 | 23 | 26 |
| Ull, kg omsett | 119 | 89 | 88 | 64 | 69 |
| Arbeidsforbruk, timar | | | | | |
| Brukar | 1 765 | 1 633 | 1 674 | 1 586 | 1 483 |
| Ektefelle | 236 | 297 | 315 | 250 | 253 |
| Barn under 17 ar | 13 | 16 | 19 | 7 | 20 |
| Sum familie | 2 013 | 1 946 | 2 008 | 1 843 | 1 756 |
| Leigd arbeid | 427 | 581 | 466 | 586 | 745 |
| Leigd arbeid, ubetalt ¹⁾ | 441 | 601 | 386 | 307 | 194 |
| Timar jordbruket | 2 881 | 3 128 | 2 859 | 2 736 | 2 695 |
| Timar skogbruket | 76 | 43 | 33 | 36 | 38 |
| Timar nyanlegg | 69 | 15 | 38 | 21 | 15 |
| Oppnådde priser, kr per kg / ltr | | | | | |
| Eple kl. I, kr per kg ²⁾ | 6,86 | 5,05 | 7,27 | 6,02 | 7,01 |
| Pærer kl. I, kr per kg ²⁾ | 7,33 | 5,60 | 7,11 | 5,20 | 5,24 |
| Plommer kl. I, kr per kg ²⁾ | 15,06 | 12,14 | 13,86 | 15,21 | 16,84 |
| Søtkirsebær kl. I, kr per kg ²⁾ | 37,15 | 33,21 | 39,86 | 35,21 | 41,52 |
| Kumjølk, liter | | | | | |
| Kukjøtt | | | | | |
| Anna storfekjøtt | 31,27 | 29,95 | 31,76 | 35,48 | 33,25 |
| Smagris, kr per stk | | | | | |
| Svinekjøtt, slaktegris | | | | | |
| Sau- og lammekjøtt | 30,38 | 27,46 | 31,99 | 29,52 | 27,52 |
| Ull | 30,07 | 33,75 | 32,84 | 30,54 | 32,43 |

1) Timar ubetalt leigd arbeid er berekna for ar 2001

2) Arealfordeling og prisen på frukt er henta fra grunnlagsmaterialet til referansebruksutrekningane

Tabell 14b Vestlandet, driftsformer, frukt
Produksjonsinntekter og -kostnader per bruk

| Periode | 2 001 | 2 002 | 2 003 | 2 004 | 2 005 |
|---|----------------|----------------|----------------|----------------|----------------|
| Korn | | | | | |
| Frukt | 160 871 | 250 892 | 193 657 | 259 647 | 217 180 |
| Andre planteprodukt | 29 966 | 23 679 | 22 636 | 19 880 | 6 952 |
| Planteprodukt | 190 837 | 274 572 | 216 293 | 279 527 | 224 132 |
| Storfe, mjølk | | | | | |
| Stofe, livdyr | | | | | |
| Kuslakt | | | | | |
| Annet storfeslakt | 4 406 | 4 299 | 4 918 | 4 475 | 1 921 |
| Smagris | | | | | |
| Slaktegris | | | | | |
| Purker og ranar | | | | | |
| Sau, livdyr og slakt | 11 809 | 12 748 | 14 599 | 10 473 | 10 255 |
| Ull | 3 224 | 2 831 | 2 904 | 2 124 | 2 086 |
| Fjørfe, egg | | | | | |
| Fjørfe, livdyr og slakt | | | | | |
| Andre innt. husdyrhald | 1 460 | 174 | 205 | 353 | 201 |
| Husdyrprodukt | 20 898 | 20 053 | 22 626 | 17 424 | 14 463 |
| Areal tilskot, grovfor | 8 076 | 8 961 | 8 130 | 7 337 | 3 617 |
| Areal tilskot, korn | | | | | |
| Kulturlandskapstilskot | 1) | | | | 10 988 |
| Prod. tillegg, husdyr | 7 638 | 9 978 | 9 048 | 10 358 | 9 283 |
| Botnfradrag | 2) | -5 294 | -6 000 | -6 000 | -5 500 |
| Ref. avløysarutgifter | 7 733 | 5 591 | 4 560 | 5 722 | 4 998 |
| Pristilskot | 4 318 | 6 511 | 4 722 | 3 783 | 58 703 |
| Andre tilskot og trygder | 76 113 | 117 220 | 124 734 | 110 094 | 33 306 |
| Leigeinntekter traktor og reiskap | 1 484 | 3 309 | 4 765 | 1 343 | 1 743 |
| Traktor i skogen | 2 104 | 2 271 | 1 013 | 1 422 | 611 |
| Anna | 17 | | 10 655 | 2 167 | 2 151 |
| Produksjonsinntekter i alt | 319 218 | 443 170 | 400 546 | 433 178 | 358 496 |
| Kraftfor | 4 536 | 5 871 | 6 680 | 4 980 | 3 756 |
| Andre forkostnader | 1 611 | 1 185 | 558 | 570 | 803 |
| Savarer | 5 283 | 4 629 | 9 116 | 5 332 | 4 364 |
| Handelsgjødsel og kalk | 4 802 | 4 537 | 6 838 | 4 946 | 5 693 |
| Konserveringsmidlar | 477 | 592 | 1 257 | 790 | 461 |
| Kjøp av dyr | 2 365 | 2 422 | 1 738 | 1 367 | 378 |
| Forbr.art. og diverse | 25 349 | 33 436 | 33 207 | 38 139 | 29 730 |
| Variable kostnader | 44 425 | 52 672 | 59 395 | 56 124 | 45 185 |
| Leigd arbeid | 37 280 | 41 332 | 36 087 | 57 979 | 56 876 |
| Drivstoff | 4 014 | 5 897 | 6 295 | 5 287 | 6 034 |
| Vedl. hald jord, vegar, grøft, vassanl. | 4 870 | 4 630 | 5 808 | 5 945 | 5 836 |
| Vedl. hald driftsbygningar | 8 042 | 5 901 | 8 235 | 12 897 | 12 718 |
| Vedl. hald traktor og maskiner | 16 659 | 18 462 | 19 770 | 23 013 | 25 691 |
| Avskrivingar | 41 333 | 41 869 | 39 398 | 39 432 | 40 452 |
| Maskinleige | 1 310 | 885 | 3 284 | 1 441 | 1 990 |
| Andre kostnader | 35 438 | 38 545 | 39 522 | 44 461 | 43 105 |
| Faste kostnader | 148 946 | 157 519 | 158 398 | 190 454 | 192 703 |
| Kostnader i alt | 193 370 | 210 192 | 217 794 | 246 579 | 237 887 |

1) Fra og med året 2005 vart areal- og kulturlandskapstilskotet delt i to, eit kulturlandskapstilskot og eit arealtilskot. Kulturlandskapstilskotet er flatt og produksjonsuavhengig medan arealtilskotet er produksjonsavhengig og varierer i dei ulike sonane.

2) Botnfradraget er fom ar 2002 ført på eigen linje. I 2001 er botnfradraget trekt i fra på dei andre tilskota.

Tabell 14c Vestlandet, driftsformer, frukt
Resultat og balanse

| Periode | 2 001 | 2 002 | 2 003 | 2 004 | 2 005 |
|--|------------------|------------------|------------------|------------------|------------------|
| Driftsoverskot | 125 847 | 232 979 | 182 752 | 186 599 | 120 609 |
| Renter av aktiva i jordbruket | 36 710 | 39 415 | 27 350 | 21 673 | 16 361 |
| Fam. Arbeidsforteneste ¹⁾ | 89 136 | 193 564 | 155 402 | 164 926 | 104 248 |
| Fam.arb.forteneste, arsverk | 114 167 | 140 214 | 119 765 | 141 530 | 98 635 |
| Lønsevne i alt | 126 417 | 234 896 | 191 489 | 222 905 | 161 124 |
| Lønsevne per time | 43,88 | 75,11 | 66,98 | 81,48 | 59,78 |
| Vederlag til arb. og egenkap. per arsverk | 100 322 | 157 366 | 137 396 | 160 855 | 117 683 |
| Rekneskapssamandrag | | | | | |
| Driftsoverskot, jordbruk | 125 847 | 232 979 | 182 752 | 186 599 | 120 609 |
| Driftsoverskot, skogbruk | -2 061 | -32 | 714 | -861 | 118 |
| Driftsoverskot, tilleggsnæring | 2 632 | 10 576 | 8 634 | -3 229 | 7 038 |
| Driftsoverskot, anna næring | 29 281 | 35 535 | 35 732 | 12 920 | 23 443 |
| Løsinntekt | 178 389 | 224 683 | 188 594 | 249 582 | 236 836 |
| Pensjonar | 3 706 | 4 134 | 14 814 | 4 111 | 26 018 |
| Sjukepengar | 12 191 | 2 536 | 4 997 | 11 766 | 7 534 |
| Andre kapitalinntekter | 1 313 | 1 261 | 1 795 | 4 821 | 1 824 |
| Arbeid nyanlegg | 8 805 | 2 018 | 5 266 | 2 940 | 2 159 |
| Renteinntekter | 24 270 | 21 857 | 17 605 | 4 154 | 4 304 |
| - Renteutgifter | 13 700 | 17 397 | 14 379 | 14 633 | 14 391 |
| - Kar | 5 824 | 6 180 | 6 378 | 6 841 | 6 382 |
| Nettoinntekt | 364 850 | 511 970 | 440 146 | 451 329 | 409 111 |
| Privatforbruk eks. skatt | 261 707 | 278 649 | 300 537 | 291 554 | 317 343 |
| Skatt | 114 497 | 123 211 | 116 724 | 130 402 | 96 479 |
| Balanseoversikt (UB) | | | | | |
| Kontantar/bankinnskott | 439 229 | 472 000 | 526 374 | 448 321 | 488 473 |
| Andre krav | 103 179 | 170 752 | 116 892 | 145 789 | 132 527 |
| Omløpsmidlar jordbruket | 16 838 | 15 116 | 17 663 | 14 535 | 10 738 |
| Omløpsmidlar skog | | | | 1 250 | |
| Omløpsmidlar tilleggsnæring | 412 | 1 000 | 500 | 18 611 | 21 389 |
| Omløpsmidlar anna næring | 49 411 | 49 198 | 70 754 | 74 317 | 68 493 |
| Omløpsmidlar i alt | 609 068 | 708 065 | 732 183 | 702 822 | 721 621 |
| Anleggsmidlar jordbruk | 516 578 | 541 621 | 519 040 | 528 652 | 536 816 |
| Anleggsmidlar skogbruk | 21 500 | 19 419 | 19 611 | 32 237 | 33 208 |
| Anleggsmidlar tilleggsnæring | 19 533 | 23 760 | 87 286 | 107 363 | 122 973 |
| Anleggsmidlar anna næring | 676 | 8 547 | 7 875 | 6 044 | 17 663 |
| Hovudbygning | 331 381 | 413 700 | 424 841 | 455 401 | 467 087 |
| Privat | 110 474 | 127 763 | 144 029 | 140 369 | 179 583 |
| Anleggsmidlar i alt | 1 000 142 | 1 134 811 | 1 202 681 | 1 270 066 | 1 357 330 |
| Eigedelar i jordbruket | 533 416 | 556 737 | 536 703 | 543 187 | 547 554 |
| Eigedelar i alt | 1 609 210 | 1 842 876 | 1 934 865 | 1 972 888 | 2 078 951 |
| Kortsiktig gjeld | 76 135 | 82 671 | 119 375 | 64 530 | 103 871 |
| Langsiktig gjeld | 203 738 | 254 470 | 237 849 | 401 546 | 428 849 |
| Eigenkapital | 1 329 338 | 1 505 735 | 1 577 640 | 1 506 812 | 1 546 231 |

¹⁾ Inkluderer arbeidsforteneste for ubetalt arbeid

Tabell 15a

Mjølkeproduksjon. Storleikgruppe under 15 arskyr.
Produksjonstekniske data og oppnadde prisar

| Ar | 2001 | 2002 | 2003 | 2004 | 2005 |
|---------------------------------|--------------|--------------|--------------|--------------|--------------|
| Tal bruk | 51 | 47 | 42 | 42 | 38 |
| Alder på brukar | 50 | 48 | 47 | 47 | 50 |
| Arealfordeling og avling | | | | | |
| Korn, daa | 0,0 | 0,0 | 1,0 | 0,0 | 1,8 |
| Grovfor, daa | 124,0 | 128,1 | 139,6 | 152,7 | 159,8 |
| Anna areal, daa | 0,5 | 0,3 | 0,8 | 0,6 | 0,2 |
| Jordbruksareal, daa | 124,5 | 128,4 | 141,4 | 153,3 | 161,8 |
| herav leigd areal, daa | 35,0 | 36,3 | 43,2 | 49,6 | 59,2 |
| Korn, FEm pr daa | 0 | 0 | 218 | 0 | 273 |
| Grovfor, FEm pr daa | 379 | 399 | 354 | 355 | 334 |
| Jordbruksareal, Fem/ daa | 378 | 399 | 352 | 354 | 333 |
| Husdyrproduksjon | | | | | |
| Tal arskyr | 10,0 | 10,2 | 10,4 | 10,8 | 10,8 |
| Kumjolk, liter omsett | 56 069 | 57 133 | 60 126 | 64 204 | 64 613 |
| Mjølkekvote | 58 882 | 61 047 | 63 435 | 66 176 | 68 105 |
| Mjøl pr arsku, kg | 6 290 | 6 186 | 6 434 | 6 675 | 6 675 |
| Storfekjøtt, kg omsett | 1 952 | 2 107 | 2 377 | 2 508 | 2 250 |
| Arbeidsforbruk, timar | | | | | |
| Brukar | 1 889 | 1 916 | 1 862 | 1 827 | 1 933 |
| Ektefelle | 250 | 352 | 335 | 296 | 192 |
| Barn under 17 ar | 19 | 9 | 16 | 1 | 4 |
| Sum familie | 2 159 | 2 277 | 2 213 | 2 123 | 2 129 |
| Leigd arbeid | 455 | 584 | 595 | 588 | 494 |
| Sum timar i jordbruket | 2 614 | 2 862 | 2 808 | 2 712 | 2 624 |
| Sum timar i skogbruket | 61 | 46 | 52 | 51 | 38 |
| Sum timar tilleggsnær. | 48 | 32 | 41 | 15 | 21 |
| Fam. arbeid, nyanlegg | 35 | 16 | 6 | 104 | 48 |
| Fam. arbeid, anna verksemd | 1 092 | 1 128 | 1 334 | 1 429 | 1 474 |
| Oppnadde prisar: | | | | | |
| Kumjolk, kr pr l | 3 | 3 | 3 | 3 | 3 |
| Kukjøtt, kr pr kg | 25 | 25 | 26 | 28 | 29 |
| Anna storfekjøtt, kr pr kg | 30 | 30 | 31 | 33 | 33 |

Tabell 3b. Nettoinvesteringar

| Ar | 2 001 | 2 002 | 2 003 | 2 004 | 2 005 |
|---------------------------|---------|---------|---------|--------|--------|
| Jord, grøfter og vassanl. | 3 698 | -1 866 | -39 | 6 743 | 3 910 |
| Driftsbygningar | -17 147 | -3 475 | -6 659 | 57 179 | 18 407 |
| Maskinar og reiskap | 488 | -13 097 | -6 549 | -3 379 | -244 |
| Mjølkekvote (ku og geit) | 6 531 | 6 829 | 2 855 | 3 112 | 16 269 |
| Sum nettoinvesteringar | -6 430 | -11 609 | -10 392 | 63 655 | 38 341 |

1) Inkl. nytta halmavling

Tabell 15b

Mjølkeproduksjon. Storleikgruppe under 15 arskyr.
Produksjonsinntekter og -kostnader per bruk

| Ar | 2001 | 2002 | 2003 | 2004 | 2005 |
|--------------------------------------|----------------|----------------|----------------|----------------|----------------|
| Korn | 0 | 0 | 0 | 0 | 0 |
| Andre planteprodukt | 5 844 | 5 604 | 3 145 | 7 496 | 9 558 |
| Planteprodukt i alt | 5 844 | 5 604 | 3 145 | 7 496 | 9 558 |
| Storfe, mjølk | 189 090 | 198 477 | 205 399 | 216 794 | 220 322 |
| Storfe, livdyr | 10 051 | 13 594 | 11 148 | 15 300 | 19 672 |
| Kuslakt | 24 207 | 25 055 | 26 384 | 34 002 | 28 253 |
| Anna storfeslakt | 29 187 | 36 911 | 42 047 | 36 989 | 34 308 |
| Andre inntekter, husdyrhold | 2 175 | 2 123 | 5 568 | 9 775 | 3 177 |
| Husdyrprodukt i alt | 254 711 | 276 159 | 290 545 | 312 861 | 305 732 |
| Kulturlandskapstilskot ¹⁾ | 0 | 0 | 0 | 0 | 28 980 |
| Arealtilskot, grovfor | 43 988 | 49 062 | 51 684 | 54 564 | 26 777 |
| Arealtilskot, korn | 0 | 0 | 429 | 439 | 0 |
| Arealtilskot, annet | 73 | 37 | 134 | 134 | 63 |
| Produksjonstillegg, husdyr | 44 245 | 49 119 | 51 682 | 55 096 | 51 739 |
| Botnfradrag | 0 | -6 627 | -6 143 | -6 000 | -5 763 |
| Driftstillegg mjølk ku | 55 069 | 61 245 | 58 579 | 59 000 | 52 108 |
| Distriktstilskot storfe | 26 503 | 27 996 | 29 728 | 31 854 | 31 541 |
| Grunntilskot storfe | 6 746 | 7 396 | 3 010 | 13 | 0 |
| Distriktstilskot sau | 252 | 214 | 376 | 573 | 429 |
| Grunntilskot sau | 240 | 184 | 268 | 501 | 311 |
| Refunderte avløysarutgifter | 39 125 | 44 550 | 35 709 | 36 949 | 34 594 |
| Andre tilskot | 4 210 | 4 710 | 5 141 | 5 283 | 7 870 |
| Tilskot i alt | 220 451 | 237 886 | 230 596 | 238 407 | 228 648 |
| Leigeinntekt, traktor og reiskap | 4 644 | 5 864 | 6 363 | 5 833 | 5 563 |
| Andre inntekter | 45 | 88 | 323 | 2 497 | 107 |
| Produksjonsinntekter i alt | 485 695 | 525 601 | 530 971 | 567 094 | 549 608 |

Tabell 3d. Kostnader pr bruk

| Ar | 2001 | 2002 | 2003 | 2004 | 2005 |
|---------------------------------------|----------------|----------------|----------------|----------------|----------------|
| Kraftfor | 86 098 | 91 040 | 94 768 | 99 089 | 91 679 |
| Anna forkostnader inkl. beiteleige | 3 930 | 3 190 | 6 569 | 5 141 | 6 322 |
| Savarer | 963 | 957 | 1 406 | 1 435 | 1 390 |
| Handelsgjødsel og kalk | 12 719 | 14 729 | 14 701 | 16 616 | 15 886 |
| Plantevernmiddel | 721 | 811 | 1 217 | 1 242 | 1 221 |
| Konserveringsmiddel | 4 557 | 5 483 | 5 544 | 5 312 | 5 647 |
| Andre forbruksartiklar m.v. | 22 854 | 22 667 | 27 133 | 29 788 | 27 349 |
| Kjøp av dyr | 5 212 | 12 629 | 7 859 | 11 521 | 6 533 |
| Sum variable kostnader | 137 054 | 151 507 | 159 195 | 170 144 | 156 027 |
| Leigd arbeid | 49 666 | 46 371 | 47 661 | 44 850 | 43 142 |
| Drivstoff | 6 293 | 6 639 | 7 399 | 8 496 | 9 479 |
| Vedl.h. jord, vegar, grøfter og vassa | 1 935 | 3 145 | 1 903 | 3 451 | 3 765 |
| Vedl.h. driftsbygningar | 12 153 | 12 613 | 15 240 | 16 864 | 17 746 |
| Vedl.h. traktor og maskinar | 22 383 | 22 901 | 26 253 | 30 315 | 27 845 |
| Avskr. jord, vegar, grøfter og vassa | 2 445 | 2 089 | 1 957 | 1 947 | 2 246 |
| Avskr. driftsbygningar | 26 059 | 26 715 | 25 771 | 26 631 | 27 185 |
| Avskr. traktor og maskinar | 26 532 | 31 423 | 32 603 | 30 064 | 25 582 |
| Maskinleige | 4 942 | 5 996 | 6 809 | 11 966 | 10 663 |
| Andre faste kostnader | 41 734 | 44 141 | 52 550 | 55 161 | 58 134 |
| Sum faste kostnader | 194 142 | 202 031 | 218 147 | 229 745 | 225 788 |
| Kostnader i alt | 331 195 | 353 538 | 377 342 | 399 889 | 381 815 |
| Netto mek.kostnader pr FEm totala | 1,35 | 1,39 | 1,51 | 1,50 | 1,35 |
| Netto mek.kostn. pr l. omsett mjølk | 1,13 | 1,25 | 1,25 | 1,27 | 1,12 |
| Netto mekaniseringskostnader pr d | 511 | 554 | 531 | 531 | 448 |

1) Var tidlegare ein del av arealtilskotet

Tabell 15a

Mjølkeproduksjon. Storleikgruppe under 15 arskyr.

Resultatrekning

| Ar | 2001 | 2002 | 2003 | 2004 | 2005 |
|---|---------|---------|---------|---------|---------|
| Driftsoverskot | 154 500 | 172 063 | 153 629 | 167 205 | 167 793 |
| - Renter av jordbruksaktiva ¹⁾ | 56 499 | 59 918 | 43 423 | 37 212 | 26 675 |
| Familiens arbeidsforteneste | 98 000 | 112 145 | 110 206 | 129 992 | 141 118 |
| Familiens arbeidsforteneste pr arsv | 83 766 | 82 915 | 82 932 | 100 630 | 111 934 |
| Lønsevne | 154 305 | 158 516 | 157 868 | 174 842 | 184 260 |
| Lønsevne pr. time | 59,04 | 55,39 | 56,22 | 64,47 | 70,23 |
| Vederl. til arb. og eigenkap. pr arsv | 130 978 | 127 919 | 118 654 | 133 147 | 138 123 |
| Vederl. til fam. arb. og egenkap. pr | 116 143 | 112 407 | 100 029 | 116 783 | 121 576 |
| Rekneskapssamandrag | | | | | |
| Driftsoverskot, jordbruk | 154 500 | 172 063 | 153 629 | 167 205 | 167 793 |
| Driftsoverskot, skogbruk | 2 341 | 751 | 978 | 1 339 | - 1 873 |
| Driftsoverskot, tilleggsnæringar | 16 754 | 9 226 | 11 908 | 20 549 | 23 704 |
| Driftsoverskot, andre næringar | 6 081 | 9 266 | 7 541 | 4 381 | 10 500 |
| Lønsinntekt | 148 154 | 170 803 | 201 307 | 238 818 | 259 390 |
| Pensjonar og sjukepengar | 27 256 | 21 595 | 23 335 | 22 397 | 33 742 |
| Gevinst/utbyte verdipapir | - 121 | - 3 574 | 17 053 | 8 793 | 17 726 |
| Familiens arbeid på nyanlegg | 4 513 | 2 087 | 833 | 14 727 | 6 957 |
| Renteinntekter | 13 961 | 15 281 | 7 790 | 3 541 | 4 465 |
| - Renteutgifter | 35 016 | 38 128 | 39 714 | 32 231 | 30 095 |
| - Karutgifter | 3 087 | 3 927 | 3 919 | 4 437 | 4 585 |
| Nettoinntekt | 335 336 | 355 442 | 380 739 | 445 082 | 487 723 |
| Privatforbruk ekskl. skatt | 264 856 | 269 954 | 284 794 | 309 666 | 336 466 |
| Betalte skattar | 94 403 | 98 950 | 106 593 | 125 418 | 131 076 |

Tabell 3f. Balanse og arbeidskapital pr 31.12.

| | | | | | |
|---------------------------------|------------------|------------------|------------------|------------------|------------------|
| Kontantar og bankinnskott | 238 321 | 240 339 | 200 642 | 268 741 | 282 299 |
| Andre krav | 49 790 | 62 920 | 81 289 | 95 360 | 93 219 |
| Omløpsmidlar, jordbruk | 68 435 | 80 593 | 77 247 | 82 147 | 75 480 |
| Omløpsmidlar, skogbruk | 1 170 | 927 | 95 | 526 | 321 |
| Omløpsmidlar, tilleggsnæringar | 2 779 | 1 739 | 95 | 95 | 0 |
| Omløpsmidlar, andre næringar | 99 302 | 116 955 | 87 464 | 115 440 | 220 956 |
| Omløpsmidlar i alt | 459 798 | 503 475 | 446 833 | 562 310 | 672 275 |
| Anleggsmidlar, jordbruk | 735 665 | 771 289 | 783 789 | 879 660 | 828 138 |
| Anleggsmidlar, skogbruk | 33 635 | 38 014 | 40 446 | 44 005 | 41 197 |
| Anleggsmidlar, tilleggsnæringar | 25 019 | 28 878 | 27 335 | 31 485 | 32 443 |
| Anleggsmidlar, andre næringar | 10 814 | 14 855 | 19 761 | 15 536 | 15 500 |
| Privat, hovudbygningar | 332 736 | 390 378 | 460 575 | 496 243 | 462 276 |
| Privat, anna | 70 713 | 69 813 | 81 623 | 138 107 | 148 908 |
| Anleggsmidlar i alt | 1 208 583 | 1 313 227 | 1 413 529 | 1 605 035 | 1 528 463 |
| Eigedeler i alt | 1 668 381 | 1 816 702 | 1 860 362 | 2 167 345 | 2 200 737 |
| Eigedeler i jordbruket | 804 101 | 851 882 | 861 037 | 961 807 | 903 618 |
| Kortsiktig gjeld | 145 542 | 143 458 | 149 579 | 183 125 | 165 006 |
| Langsiktig gjeld | 396 778 | 501 663 | 631 238 | 808 123 | 763 838 |
| Gjeld i alt | 542 320 | 645 121 | 780 818 | 991 248 | 928 844 |
| Endring i året, kroner | 28 174 | 38 200 | 64 022 | 104 002 | -2 365 |
| Eigenkapital | 1 126 061 | 1 171 581 | 1 079 544 | 1 176 097 | 1 271 893 |
| Eigenkapitalprosent | 67 | 64 | 58 | 54 | 58 |
| Endring i året (sparing) | 5 172 | 398 | -3 791 | 57 111 | 156 219 |
| Arbeidskapital | 314 257 | 360 017 | 297 254 | 379 185 | 507 269 |
| Endring i året | 25 399 | -1 301 | -12 699 | 27 639 | 128 235 |
| ¹⁾ kalkulasjonsrente | 7,0 % | 7,0 % | 5,0 % | 4,0 % | 3,0 % |

Tabell 16a

Mjølkeproduksjon. Storleikgruppe 15 - 19,9 arskyr.
Produksjonstekniske data og oppnadde prisar

| Ar | 2001 | 2002 | 2003 | 2004 | 2005 |
|------------------------------------|--------|--------|--------|---------|---------|
| Tal bruk | 23 | 26 | 23 | 29 | 26 |
| Alder på brukar | 42 | 43 | 43 | 45 | 44 |
| Arealfordeling og avling | | | | | |
| Korn, daa | 0,9 | 0,6 | 2,6 | 8,5 | 3,8 |
| Grovfor, daa | 184,7 | 201,6 | 188,5 | 201,0 | 204,9 |
| Anna areal, daa | 1,1 | 0,3 | 0,1 | 0,5 | 0,1 |
| Jordbruksareal, daa | 186,7 | 202,5 | 191,2 | 210,0 | 208,8 |
| herav leigd areal, daa | 37,8 | 43,9 | 45,6 | 60,0 | 67,0 |
| Korn, FEm pr daa | 388 | 279 | 258 | 387 | 219 |
| Grovfor, FEm pr daa | 432 | 418 | 407 | 422 | 399 |
| Jordbruksareal, FEm pr daa | 430 | 418 | 405 | 421 | 396 |
| Husdyrproduksjon | | | | | |
| Tal arskyr | 17,0 | 17,0 | 17,5 | 17,3 | 17,1 |
| Kumjøl, liter omsett | 92 977 | 94 748 | 99 371 | 102 684 | 101 357 |
| Mjølkekvote | 92 679 | 95 984 | 99 523 | 103 519 | 100 548 |
| Produsert mjøl, kg | 6 317 | 6 478 | 6 483 | 6 735 | 6 767 |
| Storfekjø, kg omsett | 4 268 | 3 593 | 3 995 | 4 446 | 4 257 |
| Arbeidsforbruk, timar | | | | | |
| Brukar | 2 260 | 2 178 | 2 254 | 2 137 | 2 090 |
| Ektefelle | 246 | 352 | 232 | 183 | 385 |
| Barn under 17 ar | 37 | 23 | 21 | 14 | 23 |
| Sum familie | 2 544 | 2 554 | 2 507 | 2 334 | 2 497 |
| Leigd arbeid | 875 | 798 | 784 | 746 | 744 |
| Sum timar i jordbruket | 3 418 | 3 352 | 3 291 | 3 081 | 3 241 |
| Sum timar i skogbruket | 103 | 83 | 71 | 52 | 67 |
| Sum timar tilleggsnæring | 45 | 93 | 84 | 98 | 85 |
| Familiens arbeid på nyanlegg | 17 | 176 | 93 | 62 | 48 |
| Familiens arbeid i anna verksemd i | 652 | 658 | 621 | 996 | 916 |
| Oppnadde prisar | | | | | |
| Bygg, kr pr kg | 0,00 | 0,00 | 0,00 | 1,49 | 0,00 |
| Kumjøl, kr pr l | 3,47 | 3,58 | 3,47 | 3,46 | 3,49 |
| Kukjø, kr pr kg | 25,73 | 25,20 | 26,59 | 28,19 | 28,94 |
| Anna storfekjø, kr pr kg | 30,78 | 30,17 | 31,03 | 33,51 | 35,27 |

Tabell 4b. Nettoinvesteringar

| Ar | 2001 | 2002 | 2003 | 2004 | 2005 |
|-----------------------------|---------|---------|---------|--------|---------|
| Jord, grøfter og vassanlegg | 4 132 | 1 109 | 842 | -1 475 | 755 |
| Driftsbygningar | 21 347 | 215 989 | 73 095 | 46 879 | -24 668 |
| Maskinar og reiskap | -40 654 | 17 402 | -11 492 | 19 985 | 1 604 |
| Mjølkekvote (ku og geit) | 20 919 | 19 633 | 6 464 | 6 047 | 37 793 |
| Sum nettoinvesteringar | 5 745 | 254 132 | 68 908 | 71 436 | 15 484 |

1) Inkl. nytta halmavling

Tabell 16b

Mjølkeproduksjon. Storleikgruppe 15 - 19,9 arskyr.
Produksjonsinntekter per bruk

| Ar | 2001 | 2002 | 2003 | 2004 | 2005 |
|--------------------------------------|----------------|----------------|----------------|----------------|----------------|
| Korn | 0 | 0 | 0 | 3 920 | 0 |
| Andre planteprodukt | 7 375 | 7 305 | 4 875 | 5 721 | 8 397 |
| Planteprodukt i alt | 7 375 | 7 305 | 4 875 | 9 641 | 8 397 |
| Storfe, mjølk | 322 644 | 339 200 | 344 783 | 354 958 | 354 118 |
| Storfe, livdyr | 12 371 | 8 962 | 10 699 | 19 047 | 18 460 |
| Kuslakt | 47 030 | 43 789 | 52 575 | 50 692 | 55 809 |
| Anna storfeslakt | 72 740 | 76 407 | 74 323 | 79 396 | 100 309 |
| Andre inntekter, husdyrhald | 1 885 | 9 777 | 3 149 | 2 848 | 6 338 |
| Husdyrprodukt i alt | 456 671 | 478 135 | 485 529 | 506 940 | 535 034 |
| Kulturlandskapstilskot ¹⁾ | 0 | 0 | 0 | 0 | 37 068 |
| Arealtilskot, grovfor | 65 957 | 72 523 | 69 560 | 71 899 | 33 399 |
| Arealtilskot, korn | 244 | 304 | 278 | 3 684 | 609 |
| Arealtilskot, annet | 37 | 21 | 0 | 125 | 4 |
| Produksjonstillegg, husdyr | 75 499 | 78 319 | 80 100 | 82 957 | 76 330 |
| Botnfradrag | 0 | -6 000 | -6 000 | -6 000 | -5 500 |
| Driftstillegg mjølk ku | 55 217 | 59 327 | 59 000 | 59 000 | 52 949 |
| Distriktstilskot storfe | 47 974 | 47 164 | 46 719 | 51 505 | 50 183 |
| Grunntilskot storfe | 14 227 | 11 933 | 4 748 | 0 | 0 |
| Distriktstilskot sau | 389 | 357 | 437 | 373 | 704 |
| Grunntilskot sau | 415 | 299 | 445 | 336 | 579 |
| Refunderte avlørsarutgifter | 51 411 | 60 521 | 44 981 | 46 127 | 48 911 |
| Andre tilskot | 6 222 | 4 925 | 4 721 | 6 146 | 7 877 |
| Tilskot i alt | 317 593 | 329 693 | 304 989 | 316 154 | 303 214 |
| Leigeinntekt, traktor og reiskap | 8 815 | 9 270 | 11 942 | 7 582 | 11 673 |
| Andre inntekter | 0 | 906 | 0 | 275 | 0 |
| Produksjonsinntekter i alt | 790 454 | 825 310 | 807 335 | 840 592 | 858 317 |

Tabell 4d. Kostnader pr bruk

| Ar | 2001 | 2002 | 2003 | 2004 | 2005 |
|-------------------------------------|----------------|----------------|----------------|----------------|----------------|
| Kraftfor | 150 472 | 154 952 | 153 550 | 156 352 | 163 367 |
| Anna forkostnader inkl. beiteleige | 8 319 | 9 165 | 11 245 | 7 271 | 9 861 |
| Savarer | 2 982 | 3 185 | 2 673 | 3 782 | 2 714 |
| Handelsgjødsele og kalk | 25 135 | 26 410 | 24 428 | 27 027 | 26 728 |
| Plantevernmiddel | 1 482 | 1 831 | 1 558 | 2 134 | 2 093 |
| Konserveringsmiddel | 6 677 | 7 290 | 9 087 | 8 296 | 6 927 |
| Andre forbruksartiklar m.v. | 35 727 | 39 069 | 39 476 | 42 478 | 45 681 |
| Kjøp av dyr | 8 067 | 14 754 | 7 531 | 15 391 | 16 067 |
| Sum variable kostnader | 238 861 | 256 656 | 249 547 | 262 732 | 273 438 |
| Leigd arbeid | 66 926 | 73 464 | 66 229 | 75 810 | 68 234 |
| Drivstoff | 11 394 | 12 546 | 10 832 | 11 210 | 14 319 |
| Vedl.h. jord, vegar, grøfter og vas | 7 999 | 6 414 | 3 409 | 2 613 | 5 586 |
| Vedl.h. driftsbygningar | 22 255 | 22 983 | 20 748 | 16 743 | 27 667 |
| Vedl.h. traktor og maskinar | 33 368 | 40 589 | 42 306 | 38 367 | 38 385 |
| Avskr. jord, vegar, grøfter og vas: | 3 848 | 3 619 | 3 604 | 3 056 | 2 654 |
| Avskr. driftsbygningar | 46 606 | 44 608 | 50 108 | 48 386 | 46 238 |
| Avskr. traktor og maskinar | 46 621 | 43 543 | 38 621 | 34 773 | 42 614 |
| Maskinleige | 9 311 | 11 154 | 17 956 | 16 378 | 16 871 |
| Andre faste kostnader | 62 259 | 61 472 | 64 881 | 70 398 | 74 405 |
| Sum faste kostnader | 310 588 | 320 392 | 318 693 | 317 734 | 336 973 |
| Kostnader i alt | 549 449 | 577 048 | 568 241 | 580 466 | 610 411 |
| Netto mek.kostnader pr FEm tota | 1,35 | 1,35 | 1,38 | 1,15 | 1,31 |
| Netto mek.kostn. pr l. omsett mjø | 1,16 | 1,20 | 1,08 | 0,99 | 1,07 |
| Netto mekaniseringskostnader pr | 580 | 562 | 561 | 486 | 519 |

1) Var tidlegare ein del av arealtilskotet

Tabell 16c

Mjølkeproduksjon. Storleikgruppe 15 - 19,9 arskyr.

Resultatrekning

| Ar | 2001 | 2002 | 2003 | 2004 | 2005 |
|---|---------|---------|---------|---------|---------|
| Driftsoverskot | 241 006 | 248 262 | 239 094 | 260 126 | 247 906 |
| - Renter av jordbruksaktiva ¹⁾ | 100 154 | 107 757 | 75 565 | 64 083 | 49 190 |
| Familiens arbeidsforteneste | 140 852 | 140 505 | 163 529 | 196 043 | 198 716 |
| Familiens arbeidsforteneste pr arsve | 102 168 | 96 605 | 108 093 | 141 137 | 134 125 |
| Lønsevne | 224 048 | 213 970 | 229 758 | 271 853 | 266 950 |
| Lønsevne pr. time | 65,55 | 63,83 | 69,82 | 88,24 | 82,37 |
| Vederl. til arb. og egenkap. pr arsve | 149 893 | 155 915 | 157 657 | 192 450 | 169 721 |
| Vederl. til fam. arb.og egenkap. pr ar | 152 888 | 144 251 | 142 085 | 176 767 | 155 171 |
| Rekneskapsamandrag | | | | | |
| Driftsoverskot, jordbruk | 241 006 | 248 262 | 239 094 | 260 126 | 247 906 |
| Driftsoverskot, skogbruk | 6 167 | 2 622 | - 229 | 3 850 | 5 456 |
| Driftsoverskot, tilleggsnæringar | 14 933 | 35 746 | 23 006 | 30 967 | 31 089 |
| Driftsoverskot, andre næringar | 6 298 | 38 | 0 | 0 | 10 258 |
| Lønsinntekt | 92 321 | 108 648 | 113 946 | 175 098 | 153 525 |
| Pensjonar og sjukepengar | 25 238 | 25 700 | 37 770 | 32 846 | 28 220 |
| Gevinst/utbyte verdipapir | 5 790 | 2 317 | 3 501 | 96 600 | 13 019 |
| Familiens arbeid på nyanlegg | 2 245 | 24 109 | 13 137 | 8 904 | 6 936 |
| Renteinntekter | 11 474 | 9 265 | 9 026 | 4 438 | 4 801 |
| - Renteutgifter | 42 392 | 53 968 | 33 393 | 20 378 | 25 435 |
| - Karutgifter | 6 509 | 6 257 | 4 625 | 5 814 | 5 180 |
| Nettoinntekt | 356 571 | 396 483 | 401 233 | 586 638 | 470 595 |
| Privatforbruk ekskl. skatt | 257 533 | 272 380 | 302 488 | 285 331 | 293 194 |
| Betalte skattar | 120 799 | 109 987 | 116 506 | 135 146 | 113 124 |

Tabell 4f. Balanse og arbeidskapital pr 31.12.

| | | | | | |
|---------------------------------|------------------|------------------|------------------|------------------|------------------|
| Kontantar og bankinnskot | 173 727 | 159 658 | 237 364 | 332 082 | 413 547 |
| Andre krav | 72 742 | 113 272 | 70 301 | 89 880 | 126 367 |
| Omløpsmidlar, jordbruk | 123 268 | 129 595 | 126 709 | 122 898 | 128 659 |
| Omløpsmidlar, skogbruk | 793 | 96 | 109 | 948 | 2 327 |
| Omløpsmidlar, tilleggsnæringar | 0 | 0 | 0 | 0 | 785 |
| Omløpsmidlar, andre næringar | 93 138 | 44 452 | 142 022 | 327 384 | 96 547 |
| Omløpsmidlar i alt | 463 668 | 447 074 | 576 505 | 873 193 | 768 231 |
| Anleggsmidlar, jordbruk | 1 307 823 | 1 548 915 | 1 418 642 | 1 505 908 | 1 528 741 |
| Anleggsmidlar, skogbruk | 45 936 | 50 956 | 54 767 | 45 985 | 67 362 |
| Anleggsmidlar, tilleggsnæringar | 19 167 | 55 182 | 20 114 | 34 551 | 44 506 |
| Anleggsmidlar, andre næringar | 3 548 | 2 354 | 0 | 0 | 0 |
| Privat, hovudbygningar | 424 343 | 390 444 | 286 105 | 369 369 | 355 257 |
| Privat, anna | 74 928 | 84 346 | 81 254 | 146 755 | 99 022 |
| Anleggsmidlar i alt | 1 875 745 | 2 132 197 | 1 860 881 | 2 102 568 | 2 094 888 |
| Eigedeler i alt | 2 339 412 | 2 579 271 | 2 437 386 | 2 975 761 | 2 863 119 |
| Eigedeler i jordbruket | 1 431 090 | 1 678 510 | 1 545 351 | 1 628 806 | 1 657 399 |
| Kortsiktig gjeld | 194 175 | 217 088 | 183 611 | 209 836 | 191 988 |
| Langsiktig gjeld | 612 592 | 927 248 | 696 744 | 666 465 | 784 104 |
| Gjeld i alt | 806 767 | 1 144 336 | 880 354 | 876 301 | 976 091 |
| Endring i året, kroner | 64 356 | 279 386 | 110 713 | 17 188 | 17 800 |
| Eigenkapital | 1 532 645 | 1 434 935 | 1 557 032 | 2 099 461 | 1 887 028 |
| Eigenkapitalprosent | 66 | 56 | 64 | 71 | 66 |
| Endring i året (sparing) | -14 378 | 58 026 | 3 938 | 183 128 | 133 413 |
| Arbeidskapital | 269 493 | 229 986 | 392 894 | 663 357 | 576 244 |
| Endring i året | -518 | 56 089 | 24 951 | 30 033 | 172 759 |
| ¹⁾ kalkulasjonsrente | 7,0 % | 7,0 % | 5,0 % | 4,0 % | 3,0 % |

Tabell 17a

Mjølkeproduksjon. Storleikgruppe fra og med 20 arskyr.
Produksjonstekniske data og oppnadde prisar

| Ar | 2001 | 2002 | 2003 | 2004 | 2005 |
|----------------------------------|---------|---------|---------|---------|---------|
| Tal bruk | 10 | 12 | 13 | 13 | 15 |
| Alder på brukar | 39 | 43 | 42 | 43 | 45 |
| Arealfordeling og avling | | | | | |
| Korn, daa | 26,0 | 32,9 | 31,7 | 22,5 | 29,5 |
| Grovfor, daa | 270,0 | 281,0 | 288,8 | 328,2 | 308,4 |
| Anna areal, daa | 0,2 | 0,1 | 0,1 | 1,6 | 2,1 |
| Jordbruksareal, daa | 296,1 | 314,1 | 320,6 | 352,2 | 340,1 |
| herav leigd areal, daa | 101,5 | 123,4 | 127,5 | 109,4 | 120,6 |
| Korn, FEm pr daa | 323 | 382 | 364 | 202 | 274 |
| Grovfor, FEm pr daa | 426 | 440 | 417 | 397 | 376 |
| Jordbruksareal, FEm pr daa | 417 | 433 | 411 | 383 | 366 |
| Husdyrproduksjon | | | | | |
| Tal arskyr | 23,1 | 23,2 | 23,0 | 24,3 | 23,6 |
| Kumjolk, liter omsett | 125 617 | 128 629 | 133 581 | 139 886 | 138 780 |
| Mjølkekvote | 130 249 | 130 134 | 137 120 | 142 467 | 145 960 |
| Produsert mjolk pr arsku, kg | 6 036 | 6 205 | 6 496 | 6 514 | 6 594 |
| Storfekjøtt, kg omsett | 5 042 | 5 635 | 5 653 | 6 409 | 6 555 |
| Arbeidsforbruk, timar | | | | | |
| Brukar | 2 300 | 2 152 | 2 144 | 2 074 | 2 311 |
| Ektefelle | 209 | 226 | 472 | 694 | 412 |
| Barn under 17 ar | 9 | 29 | 0 | 5 | 9 |
| Sum familie | 2 519 | 2 406 | 2 616 | 2 772 | 2 732 |
| Leigd arbeid | 885 | 1 045 | 896 | 872 | 1 077 |
| Sum timar i jordbruket | 3 404 | 3 451 | 3 512 | 3 644 | 3 808 |
| Sum timar i skogbruket | 72 | 60 | 36 | 25 | 16 |
| Sum timar tilleggsnæring | 296 | 160 | 122 | 248 | 219 |
| Familiens arbeid på nyanlegg | 6 | 49 | 2 | 50 | 23 |
| Familiens arbeid i anna verksemd | 753 | 650 | 665 | 475 | 617 |
| Oppnadde prisar | | | | | |
| Bygg, kr pr kg | 1,49 | 1,71 | 1,63 | 1,45 | 1,61 |
| Kumjolk, kr pr l | 3,38 | 3,51 | 3,50 | 3,45 | 3,48 |
| Kukjøtt, kr pr kg | 25,19 | 25,60 | 26,61 | 27,91 | 28,61 |
| Anna storfekjøtt, kr pr kg | 31,13 | 31,17 | 31,40 | 33,40 | 33,96 |

Tabell 5b. Nettoinvesteringar

| Ar | 2001 | 2002 | 2003 | 2004 | 2005 |
|-----------------------------|---------|---------|---------|---------|---------|
| Jord, grøfter og vassanlegg | -1 369 | 6 046 | 597 | 60 773 | 1 419 |
| Driftsbygningar | -18 786 | -22 622 | 20 601 | 43 125 | -27 483 |
| Maskinar og reiskap | -34 433 | 19 937 | -19 995 | 68 540 | -4 485 |
| Mjølkekvote (ku og geit) | 11 376 | 31 357 | 6 707 | 5 213 | 19 515 |
| Sum nettoinvesteringar | -43 212 | 34 718 | 7 911 | 177 651 | -11 035 |

1) Inkl. nytta halmavling

Tabell 17b

Mjølkeproduksjon. Storleikgruppe fra og med 20 arskyr.
Produksjonsinntekter per bruk

| Ar | 2001 | 2002 | 2003 | 2004 | 2005 |
|--------------------------------------|----------------|------------------|------------------|------------------|------------------|
| Korn | 9 387 | 19 411 | 17 925 | 3 176 | 12 246 |
| Andre planteprodukt | 6 357 | 9 579 | 11 502 | 11 646 | 15 784 |
| Planteprodukt i alt | 15 744 | 28 990 | 29 427 | 14 821 | 28 030 |
| Storfe, mjølk | 424 859 | 451 135 | 467 091 | 482 299 | 482 951 |
| Storfe, livdyr | 14 115 | 9 880 | 11 362 | 7 995 | 18 431 |
| Kuslakt | 61 855 | 62 028 | 68 712 | 61 751 | 88 628 |
| Anna storfeslakt | 84 271 | 113 349 | 112 880 | 134 852 | 126 017 |
| Andre inntekter, husdyrhold | 2 345 | 6 019 | 4 537 | 1 563 | 1 429 |
| Husdyrprodukt i alt | 587 446 | 642 411 | 664 582 | 688 459 | 717 456 |
| Kulturlandskapstilskot ¹⁾ | 0 | 0 | 0 | 0 | 61 163 |
| Arealtilskot, grovfor | 87 470 | 90 728 | 97 262 | 103 477 | 41 574 |
| Arealtilskot, korn | 6 860 | 10 138 | 12 154 | 7 159 | 6 336 |
| Arealtilskot, annet | 0 | 0 | 43 | 43 | 43 |
| Produksjonstillegg, husdyr | 91 846 | 100 605 | 101 045 | 102 819 | 94 655 |
| Botnfradrag | 0 | -6 000 | -6 000 | -6 000 | -5 500 |
| Driftstillegg mjølk ku | 55 000 | 61 479 | 59 000 | 59 000 | 52 800 |
| Distriktstilskot storfe | 61 729 | 65 523 | 61 275 | 71 121 | 70 905 |
| Grunntilskot storfe | 17 358 | 18 167 | 7 322 | 0 | 232 |
| Distriktstilskot sau | 258 | 693 | 300 | 164 | 209 |
| Grunntilskot sau | 298 | 692 | 151 | 125 | 190 |
| Refunderte avløysarutgifter | 52 575 | 70 940 | 47 245 | 50 708 | 49 870 |
| Andre tilskot | 10 204 | 10 165 | 9 244 | 8 987 | 8 176 |
| Tilskot i alt | 383 598 | 423 131 | 389 041 | 397 603 | 380 652 |
| Leigeinntekt, traktor og reiskap | 8 621 | 9 334 | 10 711 | 21 829 | 12 670 |
| Andre inntekter | 0 | 0 | 0 | 0 | 0 |
| Produksjonsinntekter i alt | 995 409 | 1 103 866 | 1 093 760 | 1 122 712 | 1 138 807 |

Tabell 5d. Kostnader pr bruk

| Ar | 2001 | 2002 | 2003 | 2004 | 2005 |
|---------------------------------------|----------------|----------------|----------------|----------------|----------------|
| Kraftfor | 177 802 | 195 722 | 198 382 | 212 666 | 205 855 |
| Anna forkostnader inkl. beiteleige | 9 130 | 4 778 | 9 401 | 10 153 | 10 455 |
| Savarer | 6 424 | 7 728 | 6 965 | 3 784 | 6 728 |
| Handelsgjødsele og kalk | 35 899 | 38 154 | 38 574 | 43 489 | 36 784 |
| Plantevernmiddel | 1 214 | 2 665 | 3 819 | 2 393 | 2 424 |
| Konserveringsmiddel | 6 768 | 4 866 | 5 697 | 5 724 | 5 702 |
| Andre forbruksartiklar m.v. | 43 521 | 46 199 | 53 182 | 60 091 | 61 923 |
| Kjøp av dyr | 9 442 | 11 013 | 15 497 | 19 512 | 11 275 |
| Sum variable kostnader | 290 201 | 311 125 | 331 518 | 357 811 | 341 146 |
| Leigd arbeid | 78 824 | 74 296 | 73 095 | 76 321 | 89 025 |
| Drivstoff | 13 926 | 15 921 | 20 955 | 19 173 | 18 952 |
| Vedl.h. jord, vegar, grøfter og vassa | 5 996 | 4 078 | 4 579 | 10 829 | 6 457 |
| Vedl.h. driftsbygningar | 15 849 | 19 855 | 27 237 | 34 383 | 26 625 |
| Vedl.h. traktor og maskinar | 33 633 | 49 368 | 54 323 | 58 032 | 57 123 |
| Avskr. jord, vegar, grøfter og vassa | 8 204 | 4 263 | 3 883 | 3 920 | 3 063 |
| Avskr. driftsbygningar | 41 584 | 47 474 | 47 697 | 56 168 | 55 263 |
| Avskr. traktor og maskinar | 65 167 | 60 965 | 56 473 | 59 972 | 57 086 |
| Maskinleige | 6 988 | 19 546 | 31 287 | 37 147 | 39 075 |
| Andre faste kostnader | 69 741 | 77 683 | 83 417 | 85 183 | 93 041 |
| Sum faste kostnader | 339 912 | 373 450 | 402 947 | 441 129 | 445 709 |
| Kostnader i alt | 630 113 | 684 574 | 734 465 | 798 941 | 786 854 |
| Netto mek.kostnader pr FEm totala | 1,12 | 1,19 | 1,29 | 1,25 | 1,38 |
| Netto mek.kostn. pr l. omsett mjølk | 1,10 | 1,26 | 1,27 | 1,20 | 1,24 |
| Netto mekaniseringskostnader pr d: | 468 | 517 | 530 | 477 | 505 |

1) Var tidlegare ein del av arealtilskotet

Tabell 17c

Mjølkeproduksjon. Storleikgruppe fra og med 20 arskyr.
Resultatrekning

| Ar | 2001 | 2002 | 2003 | 2004 | 2005 |
|---|---------|---------|---------|---------|----------|
| Driftsoverskot | 365 296 | 419 291 | 359 295 | 323 771 | 351 953 |
| - Renter av jordbruksaktiva ¹⁾ | 115 719 | 125 103 | 85 761 | 76 550 | 57 881 |
| Familiens arbeidsforteneste | 249 577 | 294 188 | 273 534 | 247 221 | 294 072 |
| Familiens arbeidsforteneste pr arsv | 182 828 | 187 601 | 167 622 | 148 347 | 178 891 |
| Lønsevne | 358 180 | 368 485 | 346 629 | 323 542 | 383 097 |
| Lønsevne pr. time | 105,24 | 106,78 | 98,70 | 88,79 | 100,59 |
| Vederl. til arb. og egenkap. pr arsv | 201 530 | 228 666 | 197 771 | 180 654 | 195 874 |
| Vederl. til fam. arb. og egenkap. pr a | 214 595 | 225 363 | 185 888 | 168 302 | 191 804 |
| Rekneskapssamandrag | | | | | |
| Driftsoverskot, jordbruk | 365 296 | 419 291 | 359 295 | 323 771 | 351 953 |
| Driftsoverskot, skogbruk | 8 346 | - 2 827 | 1 383 | 337 | - 2 085 |
| Driftsoverskot, tilleggsnæringar | 41 460 | 29 922 | 33 422 | 73 071 | 49 622 |
| Driftsoverskot, andre næringar | 813 | - 953 | 6 116 | 19 765 | 9 258 |
| Lønsinntekt | 99 988 | 101 153 | 107 275 | 57 906 | 104 821 |
| Pensjonar og sjukepengar | 17 446 | 31 349 | 8 754 | 14 400 | 22 597 |
| Gevinst/utbyte verdipapir | 362 | 9 733 | 16 321 | 1 417 | - 10 177 |
| Familiens arbeid på nyanlegg | 762 | 6 560 | 328 | 7 280 | 3 320 |
| Renteinntekter | 10 695 | 12 500 | 7 603 | 9 305 | 2 767 |
| - Renteutgifter | 107 894 | 97 878 | 83 042 | 57 863 | 49 364 |
| - Karutgifter | 11 379 | 13 731 | 11 618 | 9 667 | 8 607 |
| Nettoinntekt | 425 895 | 495 119 | 445 837 | 439 722 | 474 105 |
| Privatforbruk ekskl. skatt | 338 315 | 319 822 | 307 748 | 337 618 | 375 635 |
| Betalte skattar | 122 379 | 135 216 | 147 047 | 130 312 | 110 079 |

Tabell 5f. Balanse og arbeidskapital pr 31.12.

| | | | | | |
|---------------------------------|------------------|------------------|------------------|------------------|------------------|
| Kontantar og bankinnskott | 148 507 | 198 670 | 192 150 | 126 171 | 224 766 |
| Andre krav | 147 109 | 99 716 | 130 997 | 175 058 | 136 819 |
| Omløpsmidlar, jordbruk | 161 796 | 194 895 | 190 067 | 196 714 | 179 036 |
| Omløpsmidlar, skogbruk | 3 740 | 684 | 1 093 | 1 093 | 1 000 |
| Omløpsmidlar, tilleggsnæringar | 0 | 0 | 0 | 0 | 0 |
| Omløpsmidlar, andre næringar | 54 832 | 148 924 | 52 795 | 28 896 | 86 399 |
| Omløpsmidlar i alt | 515 984 | 642 888 | 567 102 | 527 931 | 628 019 |
| Anleggsmidlar, jordbruk | 1 469 133 | 1 618 132 | 1 537 343 | 1 803 438 | 1 751 866 |
| Anleggsmidlar, skogbruk | 32 054 | 26 059 | 29 793 | 31 302 | 38 179 |
| Anleggsmidlar, tilleggsnæringar | 199 476 | 67 653 | 88 492 | 81 204 | 73 737 |
| Anleggsmidlar, andre næringar | 1 926 | 60 780 | 53 436 | 52 248 | 44 253 |
| Privat, hovudbygningar | 410 232 | 569 158 | 578 248 | 553 355 | 469 830 |
| Privat, anna | 104 648 | 74 370 | 71 162 | 38 568 | 76 361 |
| Anleggsmidlar i alt | 2 217 468 | 2 416 152 | 2 358 474 | 2 560 115 | 2 454 226 |
| Eigedeler i alt | 2 733 452 | 3 059 040 | 2 925 576 | 3 088 045 | 3 082 245 |
| Eigedeler i jordbruket | 1 630 929 | 1 813 027 | 1 727 410 | 2 000 151 | 1 930 901 |
| Kortsiktig gjeld | 479 583 | 439 226 | 410 361 | 523 402 | 386 586 |
| Langsiktig gjeld | 1 101 668 | 981 706 | 1 038 646 | 1 317 784 | 1 060 441 |
| Gjeld i alt | 1 581 251 | 1 420 933 | 1 449 008 | 1 841 186 | 1 447 026 |
| Endring i året, kroner | 134 100 | - 2 619 | 10 849 | 187 601 | - 19 809 |
| Eigenkapital | 1 152 201 | 1 638 108 | 1 476 568 | 1 246 859 | 1 635 218 |
| Eigenkapitalprosent | 42 | 54 | 50 | 40 | 53 |
| Endring i året (sparing) | - 117 440 | 65 858 | 36 760 | 18 635 | 81 331 |
| Arbeidskapital | 36 401 | 203 662 | 156 740 | 4 529 | 241 433 |
| Endring i året | 4 531 | 64 148 | 38 232 | - 101 187 | 95 862 |
| 1) Kalkulasjonsrente | 7,0 % | 7,0 % | 5,0 % | 4,0 % | 3,0 % |

Forklaring på faguttrykka i tabellsamlinga

Arbeid: Både leigd arbeid og arbeidet til familien vert registrert etter medgått arbeidstid. Born i familien over 17 år som har arbeidd i jordbruket, vert førde som leigd hjelp i rekneskapen. Arbeidet til familien på nyanlegg vert halde utanom produksjonen i jordbruket.

Areal: Jordbruksareal i dekar. Leigd jord er med i dette, men ikkje bortleigd. Overflatedyrka beite vert teke med som redusert areal. Utmarksbeite er ikkje med.

Avskrivning: Verdinedgang på grunn av slitasje og stigande alder. Det blir brukt lineære avskrivningar. (Like stor nominell verdinedgang kvart år).

Driftsoverskot: Produksjonsinntekter minus kostnader. Driftsoverskotet er den godtgjeringa familien får for innsatsen av eige arbeid, samt for eventuelt ubetalt leid arbeid, og for eigen og lånt kapital.

Eigenkapital: Totale egedelar minus gjeld.

Eigenkapitalprosent: Viser kor stor del av egedelane som er finansierte med eigenkapital.

Egedelar: Også kalla aktiva. Egedelar i jordbruket er verdsette ut frå bokført verdi, med andre ord innkjøpspris med tillegg av nyanlegg og frådrag for avskrivningar og fråsal.

Familien: Definert som bruker og eventuell ektefelle, samboar eller partnar og deira born under 17 år.

Gjeldsprosent: Gjelda til familien i prosent av totalkapitalen, og den syner kor stor del av egedelane som er finansierte med framand kapital.

Kostnader: Verdien av dei varene og tenestene som er lagt ned (brukt) i produksjonen.

Lønsevne: Arbeidsfortenesta til familien pluss kostnader til leigd arbeid

Nettoinntekt: Driftsoverskot for alle yrkesgreiner, løsinntekter og trygd, med tillegg av renteinntekter og verdien av familien sitt arbeid på nyanlegg, minus rente- og kårutgifter.

Nettoinvestering: Verdi knytt til kjøp av faste egedelar som traktor, maskiner og reiskap, driftsbygningar, jord og grøfter, minus avskrivningar, investeringstilskot og verdien av selde egedelar.

Produksjonsinntekter: Verdien av varer og tenester som er produsert i løpet av året.

Ubetalt leigd arbeid: I driftsrekneskapen vert tidlegare alt arbeid i jordbruket utført av nære slektningar utanom brukarfamilien verdsett etter jordbrukstariff. Differansen mel-

lom kalkulerte lønskostnader og faktisk utbetalt løn, blei sett på som ei gåve til brukar-familien og kalla gåvearbeid. Frå og med 2002 vart det ikkje lenger sett inn ein verdi på gratisarbeidet. Dette får effekt for nokre resultatmål, som driftsoverskot, familien si arbeidsforteneste og nettoinntekt. Vederlaget til alt arbeid og eigenkapital og lønsevne blir ikkje påverka av denne endringa.

Vederlag til arbeid og eigenkapital: Driftsoverskot og kostnader til leigd hjelp, minus jordbruket sin del av renter på gjeld og kår.

Årsverk: Eit årsverk i jordbruket er sett til 1 845 timar.