

Notat 2004–24

Økonomien i jordbruket i Rogaland og Agder-fylka

Trender og økonomisk utvikling 1995–2003

Tabellsamling 1999–2003

Ane Margrethe Lyng
Jon Sværen

Tittel	Økonomien i jordbruket i Rogaland og Agder-fylka. Trendar og økonomisk utvikling 1995–2003. Tabellsamling 1999–2003
Forfattere	Ane Margrethe Lyng, Jon Sværen
Utgiver	Norsk institutt for landbruksøkonomisk forskning (NILF)
Utgiversted	Oslo
Utgivelsesår	2004
Antall sider	72
ISBN	82-7077-592-4
ISSN	0805-9691

Litt om NILF

- Forskning og utredning angående landbrukspolitikk, matvaresektor og -marked, foretaksøkonomi, nærings- og bygdeutvikling.
- Utarbeider nærings- og foretaksøkonomisk dokumentasjon innen landbruket; dette omfatter bl.a. sekretariatsarbeidet for Budsjett-nemnda for jordbruket og de årlige driftsgranskingene i jord- og skogbruk.
- Utvikler hjelpemidler for driftsplanlegging og regnskapsføring.
- Finansieres av Landbruksdepartementet, Norges forskningsråd og gjennom oppdrag for offentlig og privat sektor.
- Hovedkontor i Oslo og distriktskontor i Bergen, Trondheim og Bodø.

Forord

«Driftsgranskinger i jord- og skogbruk» er ei årleg rekneskapsgransking der det inngår omlag 1 000 bruk over heile landet kvart år. Grunnlagsmaterialet for denne granskinga er omfattande, og mange data vert det ikkje plass til i den landsdekkande publikasjonen. Det er eit mål for NILF å gjere data frå driftsgranskingerane lettare tilgjengelege. Vi har derfor laget eit notat basert på driftsgranskingsdata frå fylka Rogaland, Aust-Agder og Vest-Agder. Det deltek omlag 70 bruk frå Rogaland, og 30 bruk frå kvart av Agderfylka i granskinga. Driftsregnskapane er utarbeid på grunnlag av skatteregnskap, med tilleggsopplysningar om bruk av areal, oppnådde avlingar og arbeidsinnsats.

Kvart år vert om lag 10 prosent av bruka i statistikken skifta ut med nye. Utskifting av bruk og gardsoverdraging kan gje tilfeldige utslag i dei minste gruppene i enkeltår.

Driftsgranskingerane i jord- og skogbruk er utarbeida ved stor felles innsats av medarbeidarar ved hovudkontoret til NILF og distriktskontora.

Jon Sværen har oppdatert tabellar og figurer og Ane Margrethe Lyng har skrevet notatet. Anne Bente Ellevold har tilrettelagt notatet for trykking.

Oslo, desember 2004
Ivar Pettersen

Innhald

1	INNLEIING	1
2	KRITERIUM FOR INNDELING - JORDBRUKET	3
3	TRENDAR OG ØKONOMISK UTVIKLING FOR ÅRA 1995–2003	5
3.1	Resultatmål i jordbruket	5
3.1.1	Driftsoverskot	5
3.1.2	Vederlag til alt arbeid og egenkapital per årsverk	8
3.1.3	Lønsevne per time	9
3.2	Andre driftsformer	9
3.3	Totaløkonomien for bruka i Rogaland og Agder	10
3.3.1	Nettoinntekt	10
3.3.2	Nettoinvestering	12
3.3.3	Gjeld og gjeldsprosent	12
3.4	Areal	13
4	UTVIKLINGSTREKK 2003	15
5	TABELLSAMLING 1999–2003	19
	FORLARING PÅ FAGUTTRYKKA I TABELLSAMLINGA	71

Figuroversikt

Figur 2.1	Inndeling i landsdelar og regionar	3
Figur 3.1	Driftsoverskot per bruk	6
Figur 3.2	Driftsoverskot per bruk for ulike driftsformer, andre bygder	7
Figur 3.3	Driftsoverskot per bruk for ulike driftsformer på Jæren	7
Figur 3.4	Vederlag til alt arbeid og egenkapital per årsverk på Jæren og andre bygder	8
Figur 3.5	Vederlag til alt arbeid og egenkapital per årsverk for ulike driftsformer	8
Figur 3.6	Lønsevne per time for ulike produksjonar	9
Figur 3.7	Nettoinntekt per bruk i ulike område	10
Figur 3.8	Prosentvis fordeling av all inntekt, Jæren	11
Figur 3.9	Prosentvis fordeling av all inntekt, andre bygder	11
Figur 3.10	Nettoinvesteringar per bruk i ulike område	12
Figur 3.11	Gjeldsprosent per bruk i ulike område	12
Figur 3.12	Samla gjeld per bruk for heile landet, Jæren og andre bygder	13
Figur 3.13	Innmarksareal i ulike område, dekar per bruk	13

Tabelloversikt

Tabell 2.1	Deltakarbruka fordelt på regionar og storleiksgrupper	4
Tabell 3.1	Andre driftsformer, heile landet, år 2003	10
Tabell 4.1	Samla oversikt for 2003	17
Tabell 4.2	Resultatmål i jordbruket 1996–2003, Jæren	17
Tabell 4.3	Resultatmål i jordbruket 1996–2003, Rogaland og Agder andre bygder	18

Tabellsamling

Tabell 1	Fylkestat, Rogaland	20
Tabell 2	Fylkestat, Vest-Agder	23
Tabell 3	Fylkestat, Aust-Agder	26
Tabell 4	Områdetal, Jæren, alle bruk	29
Tabell 5	Områdetal, Jæren, storleiksgruppe 3 (100–200 daa), alle driftsformer	32
Tabell 6	Områdetal, Jæren, storleiksgruppe 4 (200–300 daa), alle driftsformer	35
Tabell 7	Områdetal, Jæren, storleiksgruppe 5 (300–500 daa), alle driftsformer	38
Tabell 8	Områdetal, Jæren, mjølk- og storfekjøttproduksjon	41
Tabell 9	Områdetal, Jæren, mjølkeproduksjon og svinehald	44
Tabell 10	Områdetal, andre bygder, alle bruk	47
Tabell 11	Områdetal, andre bygder, storleiksgruppe 2 (50–100 daa), alle driftsformer	50
Tabell 12	Områdetal, andre bygder, storleiksgruppe 3 (100–200 daa), alle driftsformer	53
Tabell 13	Områdetal, andre bygder, storleiksgruppe 4 (200–300 daa), alle driftsformer	56
Tabell 14	Områdetal, andre bygder, storleiksgruppe 5 (300–500 daa), alle driftsformer	59
Tabell 15	Områdetal, andre bygder, mjølk- og storfekjøttproduksjon	62
Tabell 16	Områdetal, andre bygder, mjølkeproduksjon og sauehald	65
Tabell 17	Områdetal, andre bygder, mjølkeproduksjon og svinehald	68

1 Innleiing

Driftsgranskingane i jord- og skogbruk har ei lang historie. Noregs Vel starta driftsgranskingar alt i 1911. Granskinga vart overteken av Noregs landbruksøkonomiske institutt (NLI)¹ ved opprettinga i 1947.

Hovudformålet med driftsgranskingane er å vise resultat og utvikling i økonomiske tilhøve på gardsbruk der inntekter frå jordbruket har eit visst omfang. Driftsgranskingane skal vise økonomiske resultat for brukarfamilien og for ulike bruk med omsyn til storleik, driftsform og geografisk plassering. Vidare skal driftsgranskingane gje grunnlag for samanlikning med anna nasjonal og internasjonal statistikk, gje grunnlag for forskning og utgreiing, gje bidrag til rådgjeving og undervisning og til offentleg politikk og forvaltning.

Etter 1950 har det kvart år vore med om lag 1 000 bruk i driftsgranskingane. Ved utval av bruk er det lagt vekt på at driftsgranskingane skal vere representative for den delen av landbruket der storparten av inntekta kjem frå bruket. Nye bruk til driftsgranskingane vert rekrutterte ut frå lister over bruk som er tilfeldig trekte ut frå Statens landbruksforvaltnings tilskotsregister. Uttrekte bruk skal ha eit standard dekningsbidrag som minst svarar til 8 ESU, eler 70 000–80 000 kroner. Det er produksjonsomfanget, og ikkje det økonomiske resultat på det enkelte bruket, som er kriterium for utvalet. Deltaking i driftsgranskingane er frivillig og det er inga grense for kor lenge eit bruk kan vere med, men brukaren skal ikkje vere eldre enn 67 år. Kvart år vert mellom fem og ti prosent av deltakarbruka skifta ut.

Oppbygging av notatet

Frå fylka Rogaland, Aust-Agder og Vest-Agder er det kvart år med mellom 125 og 136 bruk i denne granskinga. Dette notatet tar for seg den økonomiske utviklinga i jordbruket i Rogaland og Agder dei siste 9 åra, med hovudvekt på rekneskapsåret 2003.

Kapittel to viser nokre av kriteria for inndeling av bruka som er med i driftsgranskingane.

¹ NILF vart oppretta i 1986 ved at NLI vart slått saman med Sekretariatet for Budsjettnemda i jordbruket

Utviklinga i økonomien i jordbruket, soliditeten og totaløkonomien til brukarfamilien dei siste ni åra er dokumentert i kapittel tre. Trendane i denne perioden er presenterte i figurar. Alle bakgrunnsdata i dette kapittelet er deflaterte etter konsumprisindeksen.

Fjerde kapittel inneheld resultata frå rekneskapsåret 2003. Kapittel fem er sjølve tabellsamlinga som inneheld tal frå driftsgranskningane for Rogaland og Agder for dei siste fem åra. Tabellane er delte inn slik at ein kan finne tal for landsdelen, fylka, ulike storleiksgrupper og ulike produksjonar. Alle dei økonomiske data i kapittel fem (tabellane) er nominelle tal for åra, og dermed ikkje inflasjonsjusterte.

Sist i notatet finn ein forklaringar på dei faguttrykka som er nytta.

2 Kriterium for inndeling - jordbruket

Regionar

Inndelinga i regionar går fram av figur 2.1. Austlandet og Trøndelag er delt i underområda flatbygder og «andre bygder», mens Jæren er skilt ut frå Agder og Rogaland som et eige underområde. Grunnen er at flatbygdene og Jæren har et vesentlig betre produksjonsgrunnlag enn resten av de respektive regionane.

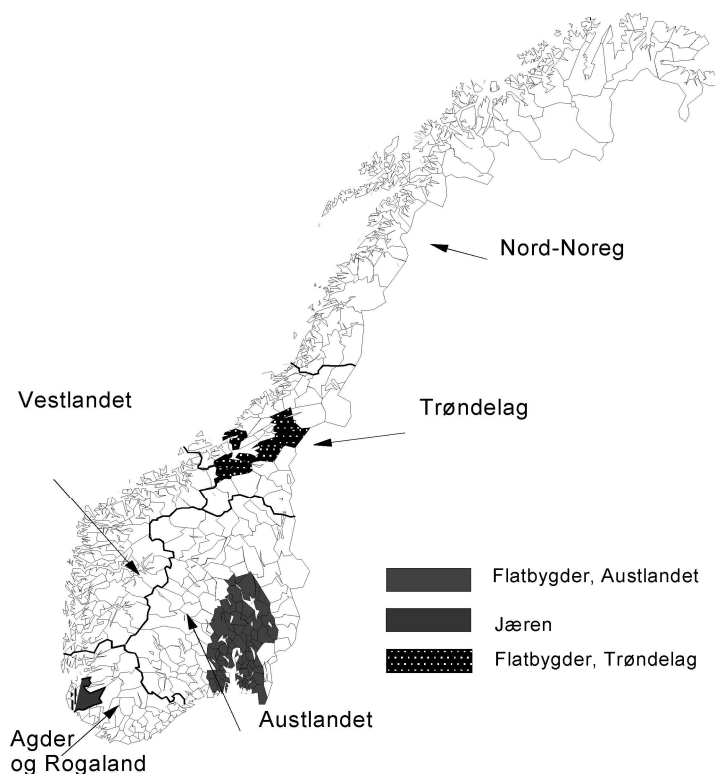

Figur 2.1 Inndeling i landsdelar og regionar

Storleiksgrupper

Deltakarbruka deles i storleiksgrupper etter jordbruksareal, slik som vist i tabell 2.1.

Tabell 2.1 Deltakarbruka fordelt på regionar og storleiksgrupper

Region	Austlandet		Agder og Rogaland	Vest-landet	Trøndelag		Nord-Noreg	Alle bruk
	Flat-bygder	Andre bygder	Jæren	Andre bygder	Flat-bygder	Andre bygder		
35–50	2				7			9
50–100	2	15	3	10	39		12	81
100–200	29	76	16	42	80	19	29	335
200–300	46	43	17	26	34	35	25	262
300–500	69	26	7	14	15	22	12	189
Over 500	44	6		1	2	3		56
Alle	192	166	43	93	177	79	66	932

Driftsformer

Bruka vert fordelte på driftsformer ut frå arealbruk og husdyrhald. Produksjonar som utgjer mindre enn 10 prosent av total produksjon på bruket, inngår ikkje i driftsformkoden. På bruk med husdyrproduksjon, reknast korn som ein del av fôrgrunnlaget. Viss meir enn 40 prosent av jordbruksarealet brukast til kornproduksjon, blir driftsforma kombinert korn-husdyr. Av de 932 bruka som har vore med i driftsgranskingane for 2003, er 761 klassifisert i ei av de åtte driftsformene som er vist i tabell 2.2. Resten av bruka har enten meir enn to hovudproduksjonar, eller ei driftsform som er lite utbredt.

Tabell 2.2 Deltakarbruka fordelt på regionar og driftsformer

Region	Austlandet		Agder og Rogaland	Vest-landet	Trøndelag		Nord-Noreg	Alle bruk	
	Flat-bygder	Andre bygder	Jæren	Andre bygder	Flat-bygder	Andre bygder			
Kumelk og storfeslakt	33	72	20	48	78	37	55	69	412
Kumelk og svin	1	7	13	6	15				42
Kumelk og sau		9	4	8	29			2	52
Korn	48	22				16			86
Korn og svin	26	3				11			40
Kumelk, storfeslakt og korn	21	7		1		2			31
Sau		23		3	19	1	10	17	73
Geit		1			4			20	25
Andre	63	22	6	27	32	12	1	8	171
Alle	192	166	43	93	177	79	66	116	932

3 Trendar og økonomisk utvikling for ara 1995–2003

Dette kapittelet syner ein del trendar og utviklingstrekk for jordbruket for fylka; Rogaland, Vest-Agder og Aust-Agder frå 1995 til og med 2003. Materialet er hovudsakleg delt inn i to område; Jæren og andre bygder. Andre bygder omfattar dei to Agder-fylka samt Rogaland utanom Jæren. For området Jæren er det i 2003 tal frå 43 bruk som ligg til grunn for framstillinga, og i gruppa andre bygder er det 93 bruk. Til samanlikning har vi tatt med tal som syner utviklinga for heile landet, og der er det i 2003 tal frå 932 bruk som ligg til grunn. I dette kapittelet er det nytta figurar for å syne utviklinga, medan talmaterialet for perioden 1999 til 2003 er vist i tabellar i kapittel 5. Alle resultatata i dette kapittelet er omrekna til 2003-kroner etter konsumprisindeksen.

3.1 Resultatmal i jordbruket

Figurane i dette avsnittet viser utviklinga for følgjande resultatmål i jordbruket: Driftsoverskot per bruk, vederlag til arbeid og eigenkapital per årsverk og lønsevne per time.

3.1.1 Driftsoverskot

Driftsoverskot er produksjonsinntekter minus kostnader. Driftsoverskotet skal dekke løn til familien og eventuelt anna ubetalt arbeid og vederlag til både eigen og lånt kapital. Frå og med år 2002 er det føreteke ei rekneskapsmessing endring i materialet ved at det ikkje er sett inn verdi for gratisarbeid utført av slektningar/ andre. Denne endringa påverkar storleiken på driftsoverskotet i jordbruket og i skogbruket, samt nettoinntekta. Alle åra bakover i dette notatet er rekna om etter ny metode.

Figur 3.1 viser korleis driftsoverskotet i områdana har utvikla seg samanlikna med heile landet. Jæren har det suverent høgaste driftsoverskotet gjennom perioden. Dette skuldast at Jæren har dei største bruka, høgast produksjon og produktivitet.

Året 1999 gav det lågaste driftsoverskotet i perioden. Årsaka var låge prisar på svin- og storfekjøtt på grunn av overproduksjon i marknaden.

År 2002 var eit godt år for heile landet. For bøndene på Jæren var år 2002 et svært godt år med eit gjennomsnittleg driftsoverskot på kr 380 000. Årsaka var høgare prisar på sentrale produkt som mjølk og svinekjøt, ekstra utbetaling på mjølk og auke i produksjonsvolum. I år 2003 vart prisen på mjølk noko lågare, kostnadene høgare - og da særleg kraftfôr og straum - samt at mange bruk auka omfanget av produksjonen. Jær-bruka hadde også ein gjennomsnittlig netto investering på om lag kr 67 000 dette året (sjå kap 3.3.2).

Gjennomsnittet for alle bruka på Jæren viser ein jamn auke i produksjonsinntektene gjennom heile perioden. Men kostnadsauken i 2003 var mykje større ein auken i inntekt, og driftsoverskotet vart derfor lågare enn året før. For bruka på Jæren har det vore ein generell auke i alle kostnader siste år i høve til året før, med unnatak av gjødsel og vedlikehald av jord, vegar, grøfter og vassanlegg. Den same tendensen kan vi også sjå for andre bygder.

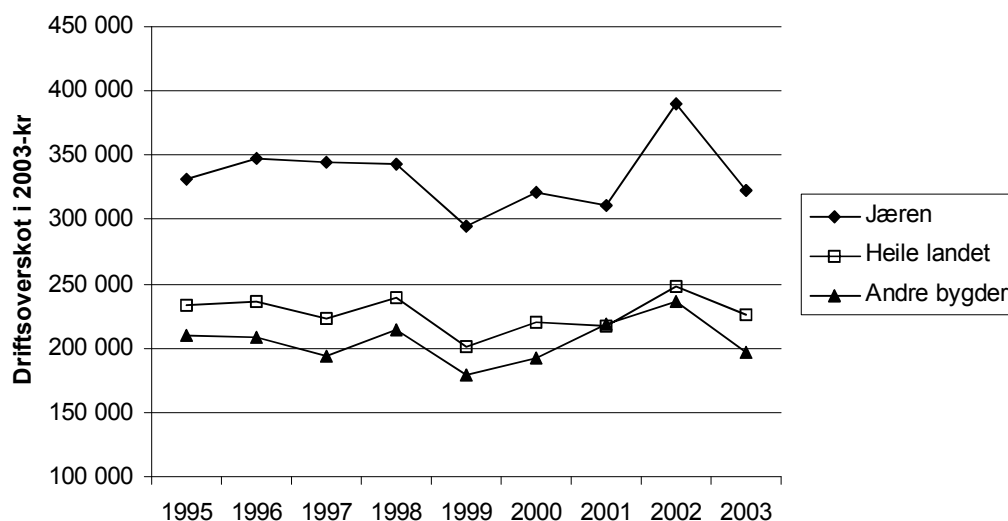

Figur 3.1 Driftsoverskot per bruk

Driftsoverskot, andre bygder

Fram til 1999 var det bruka med mjølk/ sau som hadde det beste driftsresultatet i høve til dei to andre (figur 3.2). Dette er overraskande sida det tradisjonelt sett har vore bruk med kombinasjonen mjølk/svin som har hatt beste driftsresultat. Noko av forklaringa finn vi hjå mjølk/ svine bøndene som i desse åra hadde forholdsvis låg omsetnad av svinekjøt, samtidig som dei bygde opp produksjonen. Frå 1999 til 2003 auka mjølk/ svine bøndene omsett kg svinekjøt med 326 %.

Nedgangen i 2003 ramma hardast produksjonane mjølk/ svin og mjølk/ storfe, mellom anna fordi dei har høge kostnader knytt til kjøp av dyr i rekneskapsåret.

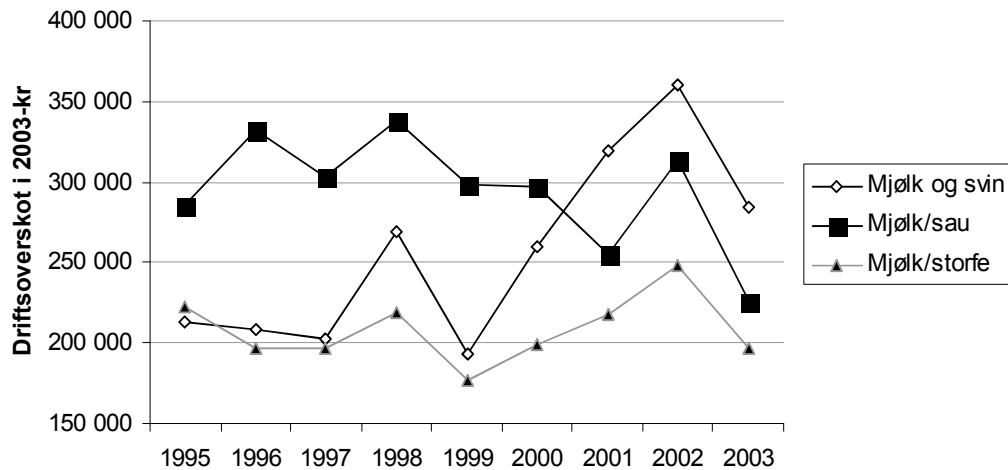

Figur 3.2 Driftsoverskot per bruk for ulike driftsformer, andre bygder

Driftsoverskot, Jæren

Jærbøndene hadde eit driftsøkonomisk godt år i 2002. I 2003 har det vore fleire store investeringar, mest sannsynleg grunna auka konsesjonsgrensar. Mjølkg/ svinne bruka har nettoinvesteringar på kr 300 000 i snitt, og kostnadene til kjøp av dyr, og da i all hovudsak kjøp av avlsgriser, er dobla sidan 2002. Det gjennomsnittlige jærbruket har også ein generell høg kostnadsauke i 2003, med unnatak av vedlikehald til jord, vegar, grøfter og vassanlegg.

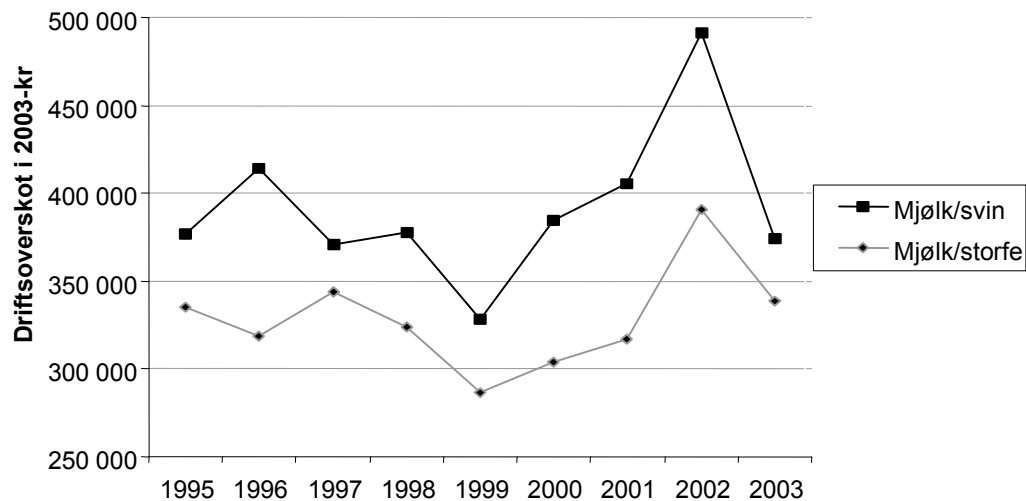

Figur 3.3 Driftsoverskot per bruk for ulike driftsformer på Jæren

3.1.2 Vederlag til alt arbeid og egenkapital per årsverk

I jordbruksforhandlingane er vederlag til alt arbeid og egenkapital per årsverk det sentrale resultatmålet. Eit årsverk i jordbruket er sett til 1 845 timar. Deltakarane i driftsgranskingane fører timar for kvart år. Med bakgrunn i desse timeregistreringane kan vi rekne eit gjennomsnittleg bruk på Jæren til å vere 1,93 årsverk i 2003. Tilsvarende tal for andre bygder er 1,67.

Vederlag til Jærbøndene har variert lite gjennom perioden, med unnatak av år 2002 (figur 3.4). For bøndene i andre bygder har vederlaget per årsverk variert med omlag kr 20 000 gjennom perioden, og ligg i snitt kr 40 000 under Jærbøndene.

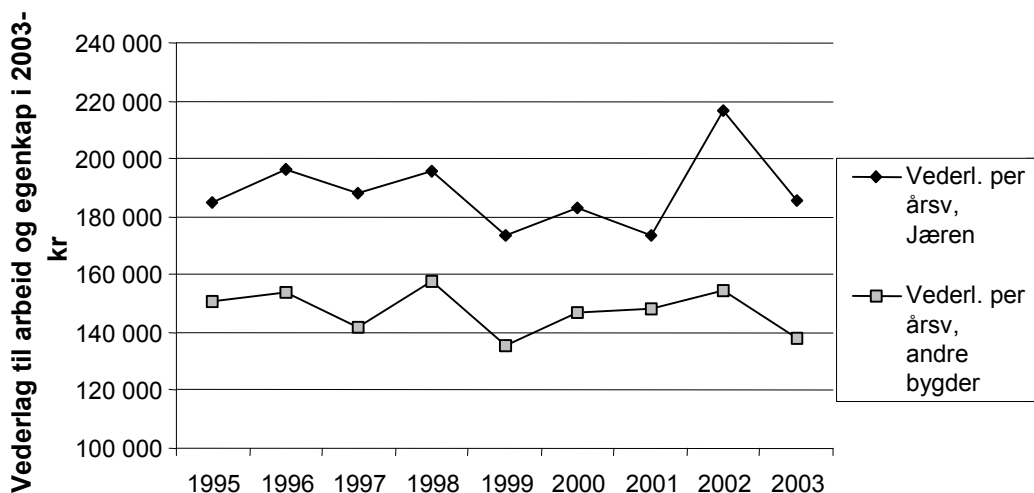

Figur 3.4 Vederlag til alt arbeid og egenkapital per årsverk på Jæren og andre bygder

Det er bruka med mjølk/ svin på Jæren som har det beste resultatet gjennom heile perioden (figur 3.5).

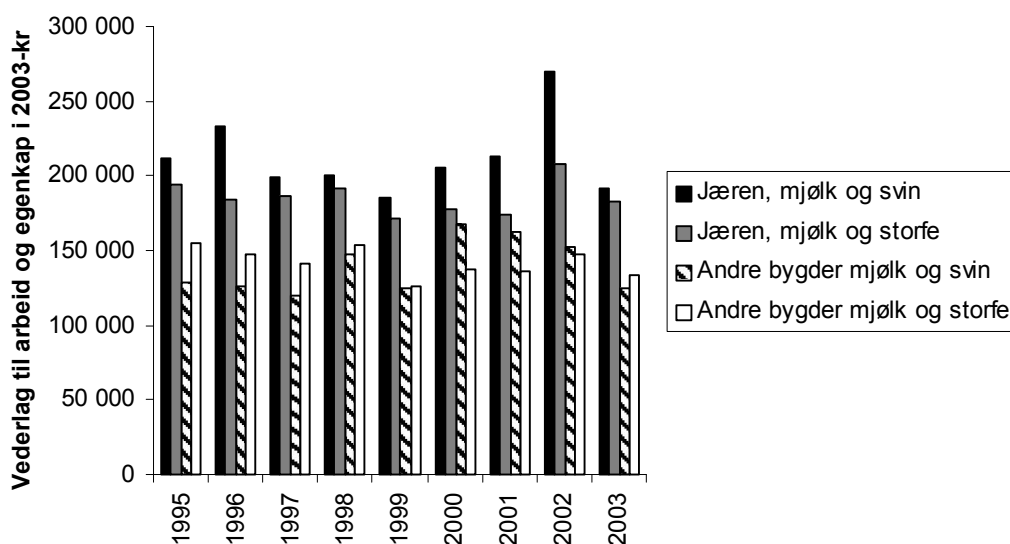

Figur 3.5 Vederlag til alt arbeid og egenkapital per årsverk for ulike driftsformer

3.1.3 Lønsevne per time

Lønsevne per time viser kor mykje bruket kan betale for samla arbeidsinnsats, og viser kor mykje som er igjen til løn når innsett kapital har fått godtgjering.

Hjå mjølk- og svine bøndene på Jæren har lønsevne per time variert gjennom perioden, frå i underkant av kr 80 i 1999, og opp til kr 130 i 2002. For dei andre produksjonane og områda har lønsevna per time vore jamt låg, under kr 100, gjennom heile perioden.

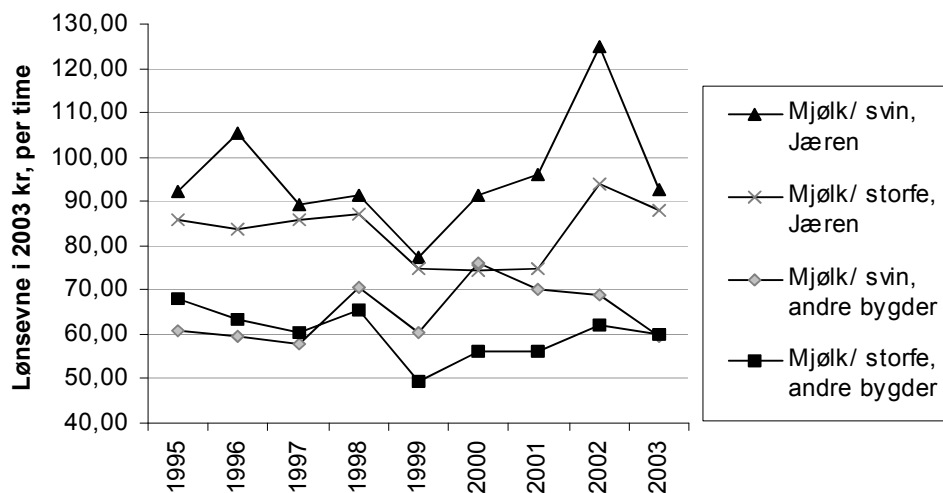

Figur 3.6 Lønsevne per time for ulike produksjonar

3.2 Andre driftsformer

Det er fleire driftsformer i Agder og Rogaland som fell utanfor dei kategoriane som er med i figurane over. Årsaka til det er at det er for få bruk i kvar gruppe. Tabell 3.1 handlar om nokre desse driftsformene. Vi har her valt å ta med gjennomsnittet for heile landet.

Tabell 3.1 Andre driftsformer, heile landet, ar 2003

Driftsform	Korn og storfe-slakt	Korn, poteter og grønnsaker	Storfe-slakt og sau	Korn og poteter	Korn og egg	Storfe-slakt
Tal bruk	14	10	9	14	10	30
Areal per bruk, daa	417	449	166	373	261	223
Driftsoverskot, kr	89 000	298 500	61 700	391 500	273 400	76 800
Rentekrav (5,0 %), kr	64 500	83 500	44 400	81 500	94 400	53 200
Familiens arbeidsfor- neste, kr per arsverk	28 700	115500	21 800	263 200	182 000	28 100
Vederlag til arbeid og EK, kr per arsverk	92 500	195 200	89 300	288 900	223 400	82 500
Vederlag til familiens arbeid og EK, kr per ars- verk	74 800	134 600	67 500	310 100	224 900	61 900
Lønsevne, kr per time	27,41	66,47	26,61	136,93	102,89	28,24
Nettoinntekt, kr	557 900	670 000	533 900	725 500	565 800	398 100
Gjeld per 31.12.03, kr	1 094 200	1 262 000	429 000	880 200	2 045 700	820 100
Gjeldsprosent	36,5	17,3	16,4	26,4	50,1	38,5

3.3 Totaløkonomien for bruka i Rogaland og Agder

3.3.1 Nettoinntekt

Nettoinntekta er eit resultatmål som viser den samla inntekta til brukarfamilien og omfattar driftsoverskot for alle yrkesgreiner, lønsinntekter og trygd, med tillegg av renteinntekter og verdien av familien sitt arbeid på nyanlegg, minus rente- og kårutgifter. Figur 3.7 viser nettoinntekt per bruk i dei ulike områdene.

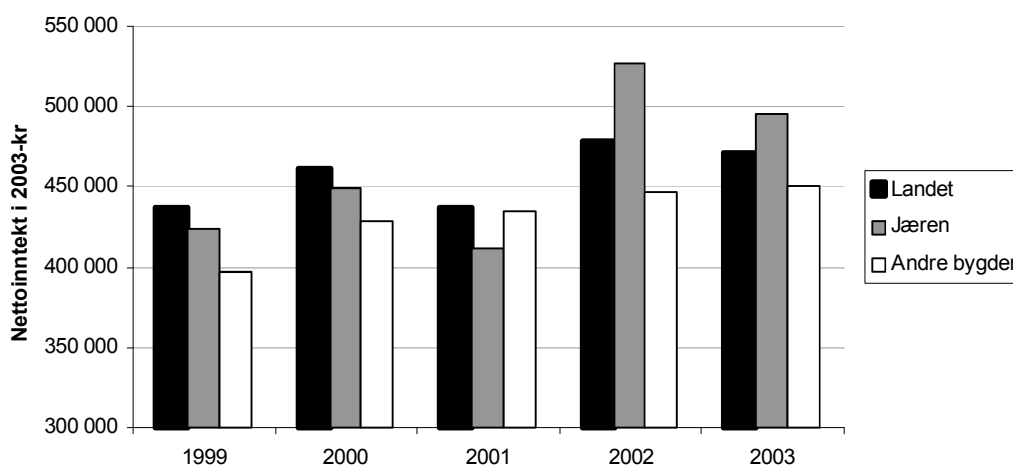

Figur 3.7 Nettoinntekt per bruk i ulike områder

Det gjennomsnittlige Jærbruket henta omlag 56 prosent av inntekta frå jordbruket i 2003 mot 68 prosent i 1995 (figur 3.8). Tilsvarende tal for lønsinntekt er 36 og 25 prosent.

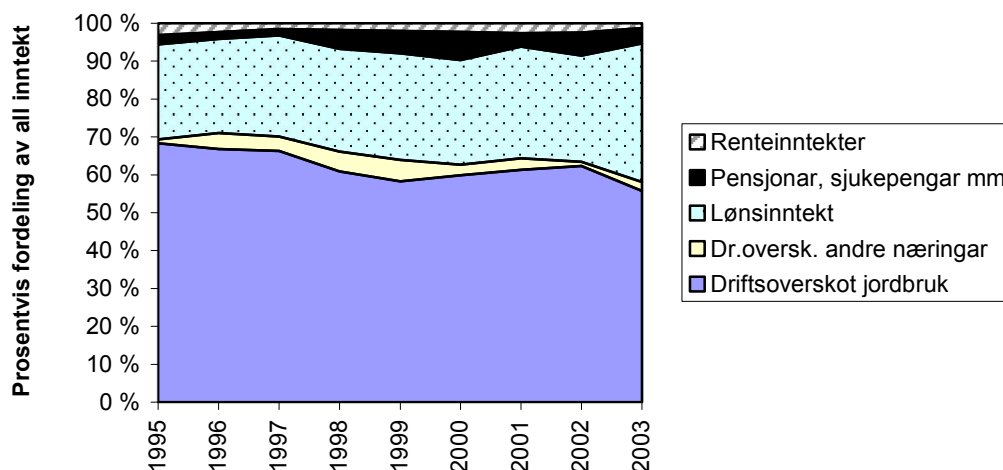

*Driftsoverskot andre næringar omfattar her bade tilleggsnæringar og anna næring

Figur 3.8 Prosentvis fordeling av all inntekt, Jæren

For andre bygder i Agder og Rogaland er trenden den same som for Jæren (figur 3.9). Bondefamilien har i løpet av niårs perioden auka lønsinntekt på kostnad av jordbruksinntekta. Inntekta frå jordbruket utgjorde 38 prosent av all inntekt i 2003.

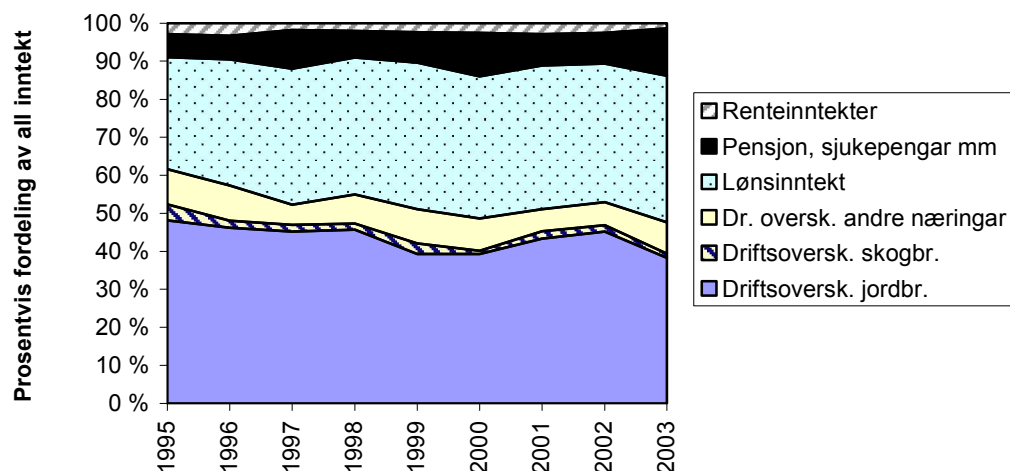

*Driftsoverskot andre næringar omfattar her bade tilleggsnæringar og anna næring

Figur 3.9 Prosentvis fordeling av all inntekt, andre bygder

3.3.2 Nettoinvestering

Nettoinvesteringar er verdien av tilkjøp av eigedelar minus avskrivningar, tilskot og sal. Figur 3.10 viser nettoinvesteringa per bruk i ulike område. Investeringssauken på Jæren, må sjåast i samanheng med auka konsesjonsgrenser i 2003. Viljen til å investere kan også tyde på optimisme i regionen.

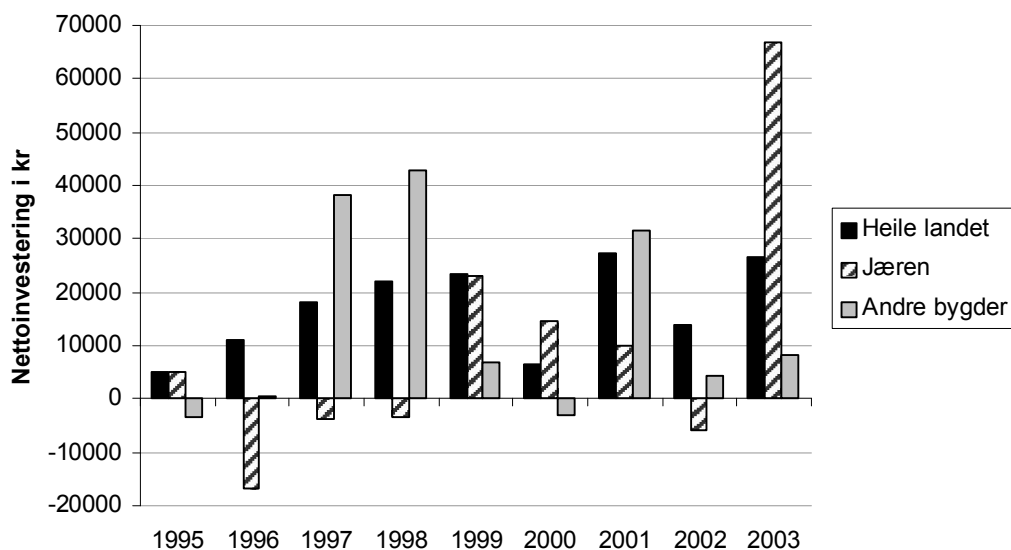

Figur 3.10 Nettoinvesteringar per bruk i ulike område

3.3.3 Gjeld og gjeldsprosent

Gjeldsprosenten er gjelda til familien i prosent av totalkapitalen og den viser kor stor del av eigedelane som er finansiert med framand kapital

Alle bruka i driftsgranskningane hadde ein gjennomsnittleg gjeldsprosent på 40 prosent i 2003, Jæren 48 prosent, og andre bygder 45 prosent.

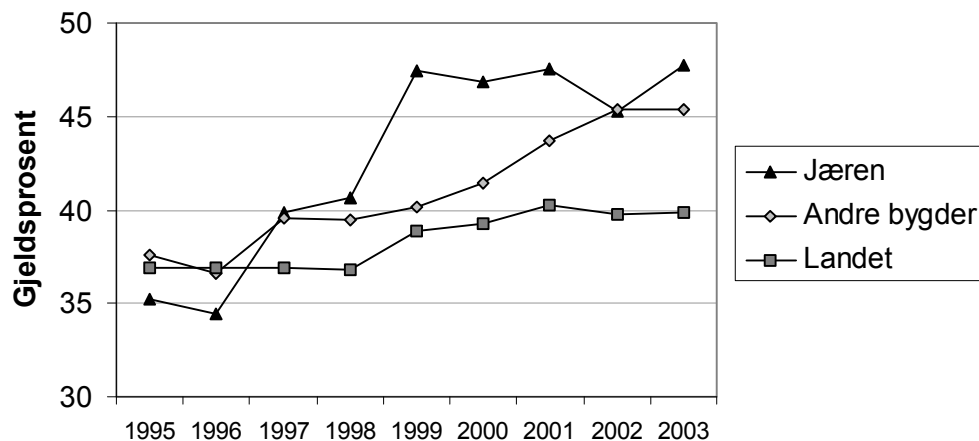

Figur 3.11 Gjeldsprosent per bruk i ulike område

For Rogaland og Agder har det vore ein jamn gjeldsauke, med få unntak, gjennom heile perioden. For andre bygder har gjelda auka med 52 prosent frå 1995–2003. For Jæren er tilsvarande tal 75 prosent (figur 3.12). Investering i driftsapparat, med tanke på utviding av produksjonen, og private investeringar kan forklare gjeldsauken.

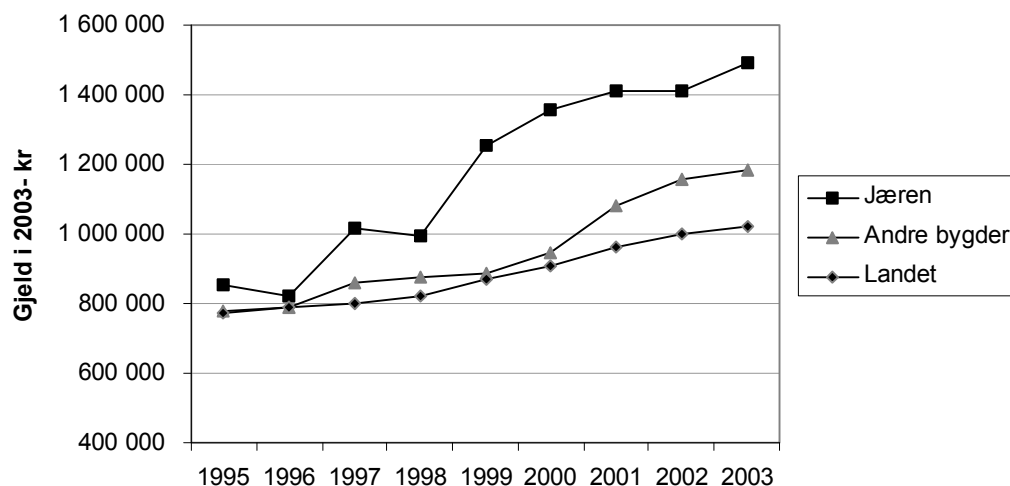

Figur 3.12 Samla gjeld per bruk for heile landet, Jæren og andre bygder

3.4 Areal

Arealet har auka jamt gjennom heile perioden (figur 3.13). Andre bygder har hatt den største auken i perioden med 62 dekar per bruk. På Jæren har bruka auka med 55 daa og i heile landet med 53 daa per bruk.

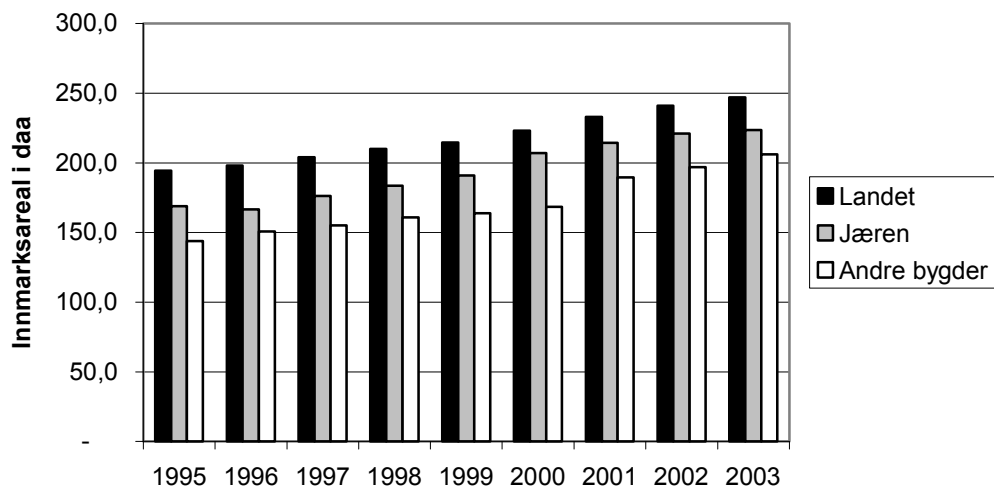

Figur 3.13 Innmarksareal i ulike område, dekar per bruk

4 Utviklingstrekk 2003

I jordbruksforhandlingane er vederlag til alt arbeid og eigenkapital per årsverk det sentrale resultatmålet. Ein kjem fram til resultatmålet ved å leggje leigd arbeid til driftsoverskotet og trekkje frå jordbrukets del av faktisk betalte gjeldsrenter og kår. Resultatet for gjennomsnittsbruket i Rogaland og Agder for 2003, viser kr 154 600 mot kr 172 700 i 2002. Nedgangen er på 10,5 prosent. Effekt av auka jordbruksfrådrag er ikkje teke omsyn til.

Resultatet varierer mellom ulike regionar. Ser vi på vederlag til arbeid og eigenkapital per årsverk, viser Jærbruka ein nedgang på 12 prosent til kr 185 100, mot ein auke på 26 prosent frå 2001 til 2002. Nedgangen skuldast i hovudsak auka kostnader og nedgang i tilskot og mjølkepris. Vederlaget for andre bygder i Rogaland og Agder viser ein nedgang på 8,3 prosent til kr 138 000. Årsakene til nedgangen er dei same som for Jæren.

Av dei ulike driftsformene, viser mjølkeproduksjon kombinert med svin best resultat på Jæren. Mjølkeprisen gjekk ned 12 øre per liter for Jæren og 22 øre for andre bygder, medan prisen på storfekjøtt auka med vel ei krone per kg. Pris på svinekjøtt er om lag uendra.

Mjølkeproduksjon er den største driftsforma i Rogaland og Agder. I alt omfattar driftsforma 68 av dei 136 bruka. For Jæren gjekk vederlaget ned med kr 20 500 per årsverk (- 7,5 prosent) til kr 183 000 frå 2002 til 2003. For andre bygder i Rogaland og Agder var nedgangen kr 10 700.

(-7,5 prosent) til kr 133 000. Gjennomsnittleg årskuttal for Jæren er 24,9 og for resten av området 14,8. Dette forklarar mykje av skilnaden i oppnådd resultat for dei to regionane.

På Jæren er det små skilnader mellom dei ulike storleiksgruppene, medan resultatet aukar med bruksstorleik i resten av Agder og Rogaland.

Driftsoverskotet per bruk var i middel for Rogaland og Agder kr 236 600 mot kr 279 100 i 2002. Dette er ein nedgang på 14,3 prosent. Driftsoverskotet skal gje vederlag til familien sitt arbeid i drifta samt ei rimeleg rente for kapitalinnsatsen.

Jæren (43 bruk) har driftsoverskot på kr 323 100 i middel per bruk i 2003, noko som er ein nedgang på kr 57 100 frå 2002 (-15 prosent), medan andre bygder i Rogaland og Agder (93 bruk) hadde ein nedgang frå kr 230 700 til kr 196 200 (- 15 prosent).

Nettoinvesteringa i jordbruket for dei 43 bruka på Jæren var i middel kr 66 700 (- 5 700) og i resten av Rogaland og Agder 8 200 (4 400) kr i middel for 2003. Tala viser at det har vore auka investeringsaktivitet i Rogaland og Agder samanlikna med 2002. Ei positiv nettoinvestering vil seie at ein aukar verdien på produksjonsmidlane i løpet av året.

Driftsgranskingane viser at inntekter utanom den tradisjonelle jordbruksdrifta utgjer ein stor del av samla inntekter for brukarfamilien. Lønsabeid utgjer 38 prosent av totalinntekta. Om lag 3 prosent av desse inntektene er anna næring med basis i ressursane på bruket. På Jæren er 44 prosent av totalinntektene henta utanfor bruket, medan 62 prosent av inntektene i resten av Agder og Rogaland kjem frå andre kjelder.

Nettoinntekta per brukarfamilie viser ein nedgang på 4 prosent på Jæren til kr 494 900, og ein auke på 3 prosent til kr 450 800 for resten av distriktet. Nettoinntekta omfattar driftsoverskot frå jord- og skogbruk, bierverv, løner, trygder og pensjonar, dessutan renteinntekter og verdi av eige arbeid på nyanlegg. Gjeldsrenter og kår er trekte frå. Nedgangen i nettoinntekta for Jæren skriv seg hovudsakleg frå nedgang i overskotet frå jordbruket, medan auke i lønsinntekter og overskot frå anna næringsverksemd har medverka til auke i andre bygder.

Samla gjeld per bruk auka med kr 115 900 (8 prosent) per bruk i middel siste året for Jæren. Innbetaling av gjeldsrenter gjekk ned med kr 10 500 til kr 76 300. For andre bygder i Rogaland og Agder auka samla gjeld med kr 58 300 (5 prosent) per bruk i snitt. Renteutgiftene gjekk ned med kr 12 400 til kr 58 400.

Jordbruksfrådraget er etter kvart blitt ein viktig del av inntektspolitikken i jordbruket. Maksimalt jordbruksfrådrag vart auka frå kr 47 500 til kr 61 500 frå 2002 til 2003. Dette er ikkje teke omsyn til under vurdering av dei ulike resultatmåla. Inntektsverknaden av frådraget er auka med om lag kr 3 600 til om lag kr 17 000 per årsverk.

Alle dei presenterte resultatane er middeltal frå grupper av bruk. Det er stor spreiding i materialet, noko som ikkje kjem fram her. Middeltala for dei 136 bruka i Agder og Rogaland gjev likevel ein god peikepinn på korleis den økonomiske utviklinga for jordbruket har vore.

Tabell 4.1 Samla oversikt for 2003

		Tal bruk	Innmarks-areal	Driftsoverskot per bruk		Vederlag til arbeid og egenkap. per arsv.	
				2002	2003	2002	2003
Alle	Rogal./Agder	136	205	279 100	236 300	172 700	154 600
Fylke	Rogaland	77	205	332 400	279 700	192 200	170 400
	Vest-Agder	29	219	220 700	171 900	149 800	129 200
	Aust-Agder	32	222	203 100	193 000	138 800	135 800
	Jæren	43	223	380 200	323 100	211 500	185 100
Jæren	100-199 daa	16	152	317 700	275 600	196 200	196 400
	200-300 daa	17	255	476 300	372 700	231 600	185 100
	300-500 daa	7	372	389 700	410 600	222 700	198 500
	Mjølkk	20	228	380 900	338 500	203 500	183 000
	Mjølkk/gris	13	230	479 300	374 000	263 700	191 800
	Andre bygder	93	206	230 700	196 200	150 600	138 000
Andre bygder	50-99 daa	10	75	69 000	60 400	85 000	78 700
	100-199 daa	42	155	213 800	179 200	145 800	132 200
Rogaland og Agder	200-300 daa	26	242	284 000	250 600	158 900	152 400
	300-500 daa	14	364	354 100	245 400	195 300	143 400
	Mjølkk	48	214	241 700	196 700	143 700	133 000
	Mjølkk/sau	8	242	305 600	225 800	179 200	138 400
	Mjølkk/gris	6	203	352 200	284 800	148 800	124 500

Tabell 4.2 Resultatmal i jordbruket 1996–2003, Jæren

Ar	Tal bruk	Vederlag til arbeid og egenkapital per arsvverk a 1 845 timar		Konsumprisindeks
		Nominelle kr	2003 - kr	
1996	41	165 400	195 800	95,3
1997	42	163 000	188 000	97,8
1998	43	173 200	195 400	100,0
1999	45	157 400	173 500	102,3
2000	42	171 000	182 800	105,5
2001	45	167 500	173 800	108,7
2002	44	211 500	216 700	110,1
2003	43	185 100	185 100	112,8

Tabell 4.3 Resultatmal i jordbruket 1996-2003, Rogaland og Agder andre bygder

Ar	Tal bruk	Vederlag til arbeid og egenkap. per arsverk a 1 845 timar		Konsum- prisindeks
		Nominelle kr	2003 - kr	
1996	83	130 000	153 900	95,3
1997	82	123 000	141 900	97,8
1998	82	139 700	157 600	100,0
1999	82	122 800	135 400	102,3
2000	83	137 500	147 000	105,5
2001	85	142 600	147 900	108,7
2002	92	150 600	154 300	110,1
2003	93	138 000	138 000	112,8

5 Tabellsamling 1999–2003

1. Fylkestat, Rogaland
2. Fylkestat, Vest-Agder
3. Fylkestat, Aust-Agder
4. Områdetal, Jæren, alle bruk
5. Områdetal, Jæren, storleiksgruppe 3 (100–200 daa), alle driftsformer
6. Områdetal, Jæren, storleiksgruppe 4 (200–300 daa), alle driftsformer
7. Områdetal, Jæren, storleiksgruppe 5 (300–500 daa), alle driftsformer
8. Områdetal, Jæren, mjølk- og storfekjøttproduksjon
9. Områdetal, Jæren, mjølkeproduksjon og svinehald
10. Områdetal, andre bygder, alle bruk
11. Områdetal, andre bygder, storleiksgruppe 2 (50–100 daa), alle driftsformer
12. Områdetal, andre bygder, storleiksgruppe 3 (100–200 daa), alle driftsformer
13. Områdetal, andre bygder, storleiksgruppe 4 (200–300 daa), alle driftsformer
14. Områdetal, andre bygder, storleiksgruppe 5 (300–500 daa), alle driftsformer
15. Områdetal, andre bygder, mjølk- og storfekjøttproduksjon
16. Områdetal, andre bygder, mjølkeproduksjon og sauehald
17. Områdetal, andre bygder, mjølkeproduksjon og svinehald

Tabellsamlinga inneheld tabellar med tal frå driftsgranskingane for åra 1999–2003. Det er presentert tabellar for kvart fylke og for dei to områda «Jæren» og «andre bygder i Rogaland og Agder». For områda er det presentert tal for heile område, storleiksgrupper og dei viktigaste driftsformene. Tabellane er nummererte fortløpande, og kvar tabell er delt inn i tre delar, a, b og c. Del a, produksjonstekniske data og oppnådde prisar, inneheld opplysningar om tal bruk som er med, arealopplysningar, opplysningar om produksjon og yting, arbeidsforbruk og oppnådde prisar. I del b, produksjonsinntekter og kostnader per bruk, finn ein produksjonsinntekter frå planteproduksjon, husdyrhald og produksjonstillegg og variable og faste kostnader. Den siste delen, c, resultat og balanse, viser ulike resultatmål og ei oversikt over balansen pr 31.12.

Tabell 1a Fylkestal, Rogaland
Produksjonstekniske data og oppnådde priser

	1999	2000	2001	2002	2003
Tal bruk i gruppa	69	67	71	76	75
Alder på brukar	44	43	42	42	43
Arealfordeling og avling per dekar					
Korn i alt, daa	5,1	5,0	5,3	6,3	6,7
Korn i alt, FEm per daa	520	420	481	594	532
Grønforvekster, daa	4,9	2,8	1,3	1,4	
Grønforvekster, FEm per daa	697	402	511	497	
Grovfor i alt, daa	169,4	179,5	189,1	191,5	195,6
Grovfor i alt, FEm per daa	529	492	476	480	494
Jordbruksareal i alt, daa	177,0	187,0	197,1	200,2	204,5
Jordbruksareal i alt, FEm per daa	527	488	477	487	496
Leigd areal, daa	24,8	22,5	26,9	30,6	31,2
Husdyrproduksjon					
Arskyr	16,4	16,2	16,5	16,4	16,6
Omsett mjølk, liter	91 064	89 967	94 599	93 951	95 879
Mjølkekvote	93 590	91 738	94 206	94 802	97 695
Mjølk, per arsku, kg	6 317	6 278	6 474	6 447	6 548
Storfekjøt, kg omsett	3 901	3 853	3 694	3 796	4 033
Tal grisekull	6	6	12	9	10
Slaktegris, kg omsett	3 713	4 024	4 441	4 648	4 966
Vinterfora sauer	17	21	22	26	30
Kg kjøt per vf sau	28	27	27	28	27
Ull, kg omsett	100	106	119	130	174
Egg, kg omsett	2 604	2 995	2 543	3 098	3 778
Arbeidsforbruk, timar					
Brukar	2 065	2 077	2 198	2 208	2 154
Ektefelle	408	440	395	420	403
Barn under 17 ar	28	24	24	20	31
Sum familie	2 501	2 541	2 617	2 648	2 587
Leigd arbeid, betalt	585	635	594	548	536
Leigd arbeid, ubetalt	1)	225	245	229	211
Timar jordbruket	3 311	3 421	3 440	3 407	3 358
Timar skogbruket	34	36	27	30	33
Timar nyanlegg	40	64	53	45	34
Oppnådde priser					
Bygg, kr per kg	1,87	1,67	1,73	1,73	1,75
Poteter, kr per kg	1,40	1,81	2,43	1,50	1,58
Kumjolk, kr per l	3,34	3,24	3,31	3,69	3,56
Kukjøt, kr per kg	2)	27,95	23,87	25,58	25,08
Anna storfekjøt, kr per kg	2)	33,51	28,09	30,31	30,67
Smagris, kr per stk	692	676	790	784	801
Svinekjøt, slaktegris, kr per kg	19,92	19,25	19,92	21,78	21,75
Sau- og lammekjøt, kr per kg	2)	36,29	31,80	31,34	30,14
Ull, kr per kg	33,83	33,57	34,70	34,42	35,29
Egg, kr per kg	10,95	11,18	10,53	10,61	11,29

1) Timar ubetalt leigd arbeid er berekna for ara 1999 til 2001

2) Inkl. distriktstilskot og grunntilskot tom. ar 1999

Tabell 1b Fylkestat, Rogaland
Produksjonsinntekter og -kostnader pr. bruk

	1999	2000	2001	2002	2003
Korn	3 973	2 980	3 489	4 668	4 082
Poteter	4 496	4 623	6 213	8 041	6 561
Andre planteprodukt	11 559	5 490	10 597	12 466	10 966
Planteprodukt	20 029	13 093	20 299	25 175	21 610
Storfe, mjølk	361 357	291 859	312 755	346 846	341 573
Storfe, livdyr og slakt	123 303	120 798	124 431	131 260	135 929
Smagris	8 969	10 997	57 453	40 169	54 138
Slaktegris	69 927	83 995	85 754	100 712	108 096
Purker og ranar	5 627	4 076	13 693	8 468	13 717
Sau, livdyr og slakt	17 816	19 841	19 034	19 630	25 190
Ull	3 468	3 526	4 179	4 579	6 061
Fjørfe, egg, livdyr og slakt	31 715	30 566	31 299	35 328	37 928
Geit, melk, livdyr og slakt		2 311	2 524	3 567	2 894
Andre innt. husdyrholdet	396	1 099	2 316	1 978	3 078
Husdyrprodukt	622 578	569 068	653 438	692 537	728 603
Areal- og kult.landsk.till., grovfor	46 669	46 562	42 852	48 050	47 396
Areal- og kulturlandskaptill., korn	1 456	1 177	2 019	1 651	1 794
Produksjonstillegg, husdyr	67 147	78 551	81 136	89 944	93 301
Botnfradrag ¹⁾				-6 000	-5 987
Drifts-, grunn- og distriktstilskot ²⁾		79 707	73 119	78 781	70 603
Refusjon av avløysarutgifter	44 229	53 389	50 895	56 303	43 760
Andre tilskot og trygder	6 513	5 847	5 586	5 908	7 741
Leigeinntekter traktor og reiskap	3 752	2 443	2 849	3 927	5 428
Traktor i skogen / anna inntekt	1 509	2 759	2 674	2 264	2 544
Sal av mjølkekvote		13 859			
Produksjonsinntekter i alt	813 882	866 455	934 867	998 540	1 016 792
Kraftfor	175 036	178 268	202 072	208 762	228 962
Andre forkostnader	7 798	11 505	9 816	8 440	10 351
Savarer	4 807	4 323	5 231	4 086	4 118
Handelsgjødsel og kalk	25 624	22 738	27 119	26 055	26 871
Konserveringsmidlar	7 385	7 438	8 822	8 881	8 975
Kjøp av dyr	34 053	33 231	37 480	42 345	58 628
Forbruksartiklar og diverse	37 116	38 589	46 254	46 744	53 430
Variable kostnader	291 819	296 092	336 794	345 313	391 336
Leigd arbeid	69442	76 235	73 140	72 413	75 112
Drivstoff	6 531	7 813	10 275	9 632	9 278
Vedl. jord, vegar, grøfter, vassanl.	6 343	5 585	5 885	7 893	4 872
Vedlikehald driftsbygningar	26 836	23 591	27 277	31 044	33 078
Vedlikehald traktor og maskiner	26 221	28 724	29 731	35 425	36 990
Avskrivningar	76 603	83 323	82 130	80 687	83 886
Maskinleige	14 489	14 196	16 939	16 698	23 659
Andre kostnader	53 699	57 458	65 363	67 075	79 007
Faste kostnader	280 164	296 925	310 740	320 867	345 880
Kostnader i alt	571 983	593 017	647 534	666 180	737 216

1) Botnfradraget er fra og med 2002 ført på eiga linje. Tidlegare ar er botnfradraget trekt i fra på dei andre tilskota.

2) Driftstilskot, grunnstilskot og distriktstilskot er inkludert i prisane til og med ar 1999.

Fra og med ar 2000 vil desse tilskota bli ført på eigen linje.

**Tabell 1c Fylkestal, Rogaland
Resultat og balanse**

	1999	2000	2001	2002	2003
Driftsoverskot	241 899	273 438	287 333	332 358	279 576
- Renter av aktiva i jordbruket ¹⁾	94 138	101 698	109 964	113 258	84 423
Familiens arb. forteneeste	147 760	171 740	177 369	219 100	195 154
Fam. arb. forteneeste per arsverk	100 006	113 733	114 984	141 392	127 590
Lønsevne i alt	217 202	247 975	250 509	291 513	270 265
Lønsevne per time	65,61	72,48	72,82	85,56	80,49
Vederl. til arb. og eigenkap. per arsv.	151 542	166 226	167 675	192 187	170 419
Rekneskapsamandrag					
Driftsoverskot, jordbruk	241 899	273 438	287 333	332 358	279 576
Driftsoverskot, skogbruk	1 794	1 067	805	1 915	2 709
Driftsoverskot, tilleggsnæring	13 780	8 915	9 843	9 604	12 052
Driftsoverskot, anna næring	16 043	13 801	6 412	5 265	9 056
Løsinntekt	151 538	151 279	153 497	169 961	203 404
Pensjonar	8 275	3 346	4 485	7 202	6 924
Sjukepengar	7 849	14 919	9 840	11 060	9 404
Aksjeutbyte / erstatning	3 061	14 097	2 041	6 578	25 705
Arbeid nyanlegg	4 769	7 963	6 940	6 146	4 854
Renteinntekter	8 887	10 091	12 308	12 590	7 052
- Renteutgifter	60 174	63 522	71 920	79 496	67 893
- Kar	6 434	6 490	7 582	7 194	7 667
Nettoinntekt	391 285	428 904	414 002	475 989	485 175
Privatforbruk eks. skatt	311 254	322 249	315 638	352 957	357 666
Skatt	136 490	125 188	120 700	107 422	148 012
Balanseoversikt (UB)					
Kontantar og bankinnskot	161 278	204 727	218 545	226 546	239 603
Andre krav	82 420	72 264	86 151	97 336	91 365
Omløpsmidlar jordbruket	121 316	128 675	145 747	149 562	153 351
Omløpsmidlar skogbruket	1 698	1 313	744	670	423
Omløpsmidlar tilleggsnæring	361	381			
Omløpsmidlar anna næring	59 568	108 974	102 348	135 368	111 877
Omløpsmidlar i alt	426 641	516 334	553 535	609 482	596 620
Anleggsmidlar jordbruk	1 220 312	1 328 292	1 437 793	1 474 811	1 558 158
Anleggsmidlar skogbruk	17 036	15 785	12 755	14 975	15 105
Anleggsmidlar tilleggsnæring	27 381	27 909	15 678	62 947	62 874
Anleggsmidlar anna næring	12 022	4 186	17 080	15 237	14 900
Hovudbygning	482 693	514 352	534 894	569 874	565 390
Privat	86 153	81 228	88 085	87 231	109 663
Anleggsmidlar i alt	1 845 597	1 971 752	2 106 285	2 225 075	2 326 091
Eigedelar i jordbruket	1 341 627	1 456 966	1 583 539	1 624 372	1 711 509
Eigedelar i alt	2 272 238	2 488 086	2 659 820	2 834 557	2 922 711
Kortsiktig gjeld	255 491	263 925	259 972	257 045	281 555
Langsiktig gjeld	752 921	835 126	926 867	978 452	1 055 036
Eigenkapital	1 263 826	1 389 035	1 472 981	1 599 060	1 586 119

1) Rentekravet på kapital bunden i jordbruket er fra ar 2003 endra fra 7% til 5%

Tabell 2a Fylkestal, Vest-Agder
Produksjonstekniske data og oppnådde priser

	1999	2000	2001	2002	2003
Tal bruk i gruppa	29	29	29	29	29
Alder på brukar	47	46	45	46	46
Arealfordeling og avling per dekar					
Korn i alt, daa	10,0	9,7	10,4	14,2	13,0
Korn i alt, FEm per daa	362	353	524	370	333
Grønforvekster, daa	7,8	5,6	10,7	3,9	
Grønforvekster, FEm per daa	372	350	162	201	
Grovfor i alt, daa	160,3	169,4	187,0	194,2	204,2
Grovfor i alt, FEm per daa	409	379	327	348	335
Jordbruksareal i alt, daa	172,9	180,8	199,5	210,6	219,0
Jordbruksareal i alt, FEm per daa	403	378	341	351	335
Leigd areal, daa	74,3	76,3	93,7	90,7	94,6
Husdyrproduksjon					
Arskyr	9,6	10,5	10,8	10,9	11,0
Omsett mjølk, liter	52 827	56 223	57 624	58 313	63 299
Mjølkekvote	58 327	56 742	58 500	60 677	61 905
Mjølk, per arsku, kg	6 210	6 050	6 072	6 047	6 514
Kukjøtt, kg omsett	938	1 311	1 131	1 176	1 148
Anna storfekjøtt, kg omsett	2 168	1 771	2 039	2 184	2 765
Slaktegris, kg omsett	1 635	2 174	1 890	1 369	2 046
Vinterfora sauer	8	10	14	13	12
Kg kjøtt per vf sau	31	31	28	27	27
Ull, kg omsett	46	66	55	76	60
Egg, kg omsett					
Arbeidsforbruk, timar					
Brukar	1 692	1 718	1 795	1 765	1 865
Ektefelle	313	336	382	375	326
Barn under 17 ar	12	23	6	2	9
Sum familie	2 017	2 077	2 183	2 142	2 200
Leigd arbeid, betalt	398	357	292	361	372
Leigd arbeid, ubetalt	1 ¹⁾ 137	76	200	247	121
Timar jordbruket	2 552	2 510	2 675	2 750	2 692
Timar skogbruket	164	78	74	70	66
Timar nyanlegg	31	35	54	50	19
Oppnådde priser					
Bygg, kr per kg	1,92	1,68	1,69	1,76	1,77
Havre, kr per kg	1,79	1,69	1,59	1,70	1,63
Poteter, kr per kg	3,30	2,39	3,53	3,49	2,78
Kumjolk, kr per l	3,29	3,23	3,36	3,68	3,44
Kukjøtt, kr per kg	2 ²⁾ 30,32	23,49	25,13	25,53	26,58
Anna storfekjøtt, kr per kg	2 ²⁾ 36,69	28,34	30,31	30,57	32,01
Smagris, kr per stk.		582			
Svinekjøtt, slaktegris, kr per kg	20,22	18,39	20,49	22,08	21,92
Sau- og lammekjøtt, kr per kg	2 ²⁾ 40,54	34,42	31,97	31,03	30,78
Ull, kr per kg	36,39	36,06	37,97	36,91	31,31

1) Timar ubetalt leigd arbeid er berekna for ara 1999 til 2001

2) Inkl. distriktstilskot og grunntilskot tom. ar 1999

Tabell 2b Fylkestat, Vest-Agder
Produksjonsinntekter og -kostnader pr. bruk

	1999	2000	2001	2002	2003
Korn	5 965	5 852	9 017	9 057	6 115
Poteter	2 816	2 459	5 483	5 152	4 816
Grønsaker	4 893	3 920	5 080	3 915	4 091
Andre planteprodukt	13 942	8 009	10 687	10 375	10 493
Planteprodukt	27 616	20 240	30 267	28 499	25 515
Storfe, mjølk	232 533	181 587	193 673	214 373	217 540
Storfe, livdyr	10 391	13 228	11 244	8 263	16 079
Kuslakt	31 682	30 349	28 513	36 268	28 788
Anna storfeslakt	77 093	56 070	62 635	69 418	84 769
Smagris	441	619	-629	-155	1 253
Slaktegris	33 492	39 183	38 625	28 992	42 666
Purker og ranar	793	797	1 474	98	-1 048
Sau, livdyr og slakt	12 401	14 391	14 489	11 035	10 322
Ull	1 673	1 953	2 206	2 714	1 867
Andre innt. husdyrholdet		766		1 784	699
Husdyrprodukt	400 500	338 943	352 230	372 790	402 936
Areal- og kulturlandskaptill., grovfor	60 143	61 530	65 386	73 023	71 114
Areal- og kulturl.till., korn	3 810	2 947	3 571	3 958	5 724
Produksjonstillegg, husdyr	48 705	56 622	62 182	67 213	65 492
Botnfradrag ¹⁾				-6 000	-6 172
Drifts-, grunn- og distriktstilskot ²⁾		87 566	84 987	89 227	84 455
Refusjon av avlørsutgifter	34 487	40 919	39 559	43 954	41 057
Andre tilskot og trygder	4 709	5 605	6 385	6 878	5 298
Leigeinntekter traktor og reiskap	6 286	7 615	6 222	6 594	8 385
Traktor i skogen	4 922	3 956	3 113	3 553	3 519
Anna	224	20	6 201	17 929	655
Produksjonsinntekter i alt	591 402	625 963	660 103	707 618	707 977
Kraftfor	96 986	101 785	107 190	106 492	119 410
Andre forkostnader	9 172	15 820	10 697	17 902	14 692
Savarer	4 357	3 899	5 513	4 148	4 423
Handelsgjødsel og kalk	24 380	21 501	24 459	28 555	28 774
Konserveringsmidlar	5 362	4 974	4 794	5 830	6 604
Kjøp av dyr	44 347	43 438	29 446	28 302	41 906
Forbr.art. og diverse	22 169	24 118	28 350	30 414	31 080
Variable kostnader	206 773	215 535	210 449	221 643	246 888
Leigd arbeid	54 566	48 549	46 831	46 188	50 364
Drivstoff	8 529	9 483	12 595	10 532	11 451
Vedl. jord, vegar, grøfter, vassanl.	4 321	3 107	4 823	7 313	4 418
Vedlikehald driftsbygningar	14 923	16 864	14 371	17 944	19 872
Vedl. hald traktor og maskiner	30 276	27 696	28 025	30 982	40 630
Avskrivningar	64 268	73 258	75 278	82 142	80 566
Maskinleige	10 898	9 830	13 579	14 706	16 434
Andre kostnader	47 299	48 956	52 826	55 518	65 471
Faste kostnader	235 080	237 743	248 328	265 325	289 207
Kostnader i alt	441 853	453 278	458 777	486 968	536 095

1) Botnfradraget er fra og med 2002 ført på eiga linje. Tidlegare er er botnfradraget trekt i fra på dei andre tilskota.

2) Driftstilskot, grunntilskot og distriktstilskot er inkludert i prisane til og med ar 1999.

Fra og med ar 2000 vil desse tilskota bli ført på eigen linje.

**Tabell 2c Fylkestat, Vest-Agder
Resultat og balanse**

	1999	2000	2001	2002	2003
Driftsoverskot	149 549	172 685	201 326	220 650	171 882
- Renter av aktiva i jordbruket ¹⁾	78 370	84 296	89 748	97 083	71 056
Familiens arb. fortjeneste	71 179	88 389	111 578	123 567	100 826
Fam. arb. fortjeneste per arsverk	60 968	75 744	86 387	95 430	80 148
Lønsevne i alt	125 745	136 938	158 410	169 756	151 190
Lønsevne per time	49,27	54,55	59,22	61,73	56,16
Vederl. til arb. og egenkap. per arsv.	126 487	139 287	142 393	149 838	129 259
Rekneskapsamandrag					
Driftsoverskot, jordbruk	149 549	172 685	201 326	220 650	171 882
Driftsoverskot, skogbruk	11 122	1 698	6 131	-348	4 895
Driftsoverskot, tilleggsnæring	7 687	6 467	8 378	8 191	12 435
Driftsoverskot, anna næring	39 629	32 925	21 629	22 246	38 493
Løsinntekt	132 988	172 048	201 500	222 186	192 802
Pensjonar	18 027	19 229	37 255	41 960	40 179
Sjuepenger	13 154	20 663	5 962	4 527	8 786
Aksjeutbyte/ erstatn.	7 495	6 606	4 247	4 444	3 737
Arbeid nyanlegg	3 682	4 354	7 087	6 876	2 649
Renteinntekter	10 647	14 797	13 580	11 942	8 714
- Renteutgifter	50 826	56 228	73 522	75 198	58 230
- Kar	1 350	1 395	1 833	1 640	2 254
Nettoinntekt	341 804	393 849	431 740	465 836	424 087
Privatforbruk eks. skatt	272 712	280 544	295 211	311 052	348 859
Skatt	111 428	115 371	103 491	122 158	108 325
Balanseoversikt (UB)					
Kontantar og bankinnskott	188 110	183 993	212 259	216 102	232 643
Andre krav	89 647	75 462	72 676	94 617	85 694
Omløpsmidlar jordbruket	111 584	114 352	127 509	122 268	121 774
Omløpsmidlar skogbruket	2 916	1 500	1 138	1 100	1 033
Omløpsmidlar tilleggsnæring		760	1 334	1 207	1 897
Omløpsmidlar anna næring	23 406	22 500	17 992	12 732	12 030
Omløpsmidlar i alt	415 664	398 567	432 908	448 026	455 071
Anleggsmidlar jordbruk	1 021 579	1 087 629	1 201 109	1 263 736	1 288 961
Anleggsmidlar skogbruk	150 731	135 322	151 257	156 934	141 454
Anleggsmidlar tilleggsnæring	33 936	70 650	15 425	26 728	42 854
Anleggsmidlar anna næring	76 018	84 921	111 861	96 473	135 050
Hovudbygning	228 849	319 460	351 682	373 454	379 950
Privat	116 523	122 063	123 579	114 504	131 653
Anleggsmidlar i alt	1 627 636	1 820 045	1 954 913	2 031 829	2 119 922
Eigedelar i jordbruket	1 133 163	1 201 981	1 328 618	1 386 004	1 410 735
Eigedelar i alt	2 043 300	2 218 612	2 387 821	2 479 855	2 574 993
Kortsiktig gjeld	231 396	165 790	214 525	178 557	173 136
Langsiktig gjeld	641 807	771 650	924 550	1 034 903	1 043 923
Eigenkapital	1 170 097	1 281 172	1 248 746	1 266 395	1 357 934

1) Rentekravet på kapital bunden i jordbruket er fra ar 2003 endra fra 7% til 5%

Tabell 3a Fylkestal, Aust-Agder
Produksjonstekniske data og oppnådde priser

	1999	2000	2001	2002	2003
Tal bruk i gruppa	29	29	30	31	32
Alder på brukar	49	48	44	45	45
Arealfordeling og avling per dekar					
Korn i alt, daa	14,1	17,2	16,9	17,1	30,9
Korn i alt, FEm per daa	278	336	403	244	262
Grønforvekster, daa	7,7	3,4	3,6	5,8	
Grønforvekster, FEm per daa	350	315	242	351	
Grovfor i alt, daa	137,5	133,4	163,5	173,7	160,5
Grovfor i alt, FEm per daa	343	345	318	325	319
Jordbruksareal i alt, daa	165,5	168,8	199,1	210,7	222,0
Jordbruksareal i alt, FEm per daa	333	349	334	313	300
Leigd areal, daa	85,2	79,4	90,4	100,4	121,4
Husdyrproduksjon					
Arskyr	9,0	8,9	9,4	9,7	8,9
Omsett mjølk, liter	47 568	43 988	51 282	52 929	49 540
Mjølkekvote	49 459	46 752	51 124	54 702	50 980
Mjølk, per arsku, kg	6 017	5 618	6 186	6 201	6 272
Kukjøtt, kg omsett	909	847	1 050	807	932
Anna storfekjøtt, kg omsett	1 118	1 257	1 232	1 262	1 375
Slaktegris, kg omsett	4 743	1 984	4 825	3 165	4 608
Vinterfora sauer	16	8	11	11	12
Kg kjøtt per vf sau	21	27	26	29	26
Ull, kg omsett	60	45	47	53	66
Egg, kg omsett	2 274	1 990	4 522	3 016	3 101
Arbeidsforbruk, timar					
Brukar	1 815	1 726	1 908	1 812	1 918
Ektefelle	485	366	480	578	525
Barn under 17 ar	9	7	26	14	3
Sum familie	2 309	2 099	2 414	2 404	2 445
Leigd arbeid, betalt	567	641	674	527	761
Leigd arbeid, ubetalt	226	181	120	116	218
Timar jordbruket	3 102	2 921	3 208	3 047	3 424
Timar skogbruket	80	83	88	92	48
Timar nyanlegg	14	67	3	42	75
Oppnådde priser					
Bygg, kr per kg	1,85	1,70	1,65	1,69	1,61
Poteter, kr per kg	3,16	2,54	3,20	3,25	3,88
Kumjølk, kr per l	3,30	3,20	3,35	3,70	3,45
Kukjøtt, kr per kg	30,41	23,46	25,57	25,67	26,25
Anna storfekjøtt, kr per kg	36,52	28,24	32,58	30,87	33,10
Smagris, kr per stk	729	665		774	751
Svinekjøtt, slaktegris, kr per kg	19,51	17,94	18,80	21,64	21,84
Sau- og lammekjøtt, kr per kg	36,02	31,42	31,29	28,51	29,50
Ull, kr per kg	28,98	29,75	26,90	30,19	31,34
Egg, kr per kg	11,60	10,74	10,24	11,38	10,85

1) Timar ubetalt leigd arbeid er berekna for ara 1999 til 2001

2) Inkl. distriktstilskot og grunntilskot tom. ar 1999

**Tabell 3b Fylkestal, Aust Agder
Produksjonsinntekter og -kostnader per bruk**

	1999	2000	2001	2002	2003
Korn og frø	5 187	15 268	9 798	14 491	19 709
Poteter	11 179	17 731	39 867	30 815	71 690
Grønsaker	25 763	29 304	38 801	17 083	79 084
Andre planteprodukt	22 291	7 809	15 687	16 967	25 277
Planteprodukt	64 421	70 112	104 153	79 356	195 761
Storfe, mjølk	209 033	140 901	171 566	195 789	170 764
Storfe, livdyr og slakt	72 150	70 235	74 732	82 089	80 676
Smågris	8 806	5 116	1 907	13 118	13 765
Slaktegris	81 921	41 795	84 487	61 615	121 673
Purker og ranar	4 287	3 074	213	179	5 459
Sau, livdyr og slakt	14 382	7 792	9 283	9 432	9 134
Ull	1 825	1 299	1 847	1 816	1 419
Fjørfe, egg	26 395	21 368	46 306	34 328	33 652
Fjørfe, livdyr og slakt	3 778	5 903	-9 827	1 597	2 380
Andre innt. husdyrholdet	2 940	731	1 359		2 648
Husdyrprodukt	425 518	298 214	381 873	399 963	441 568
Areal- og kulturlandskaptill., grovfor	52 320	46 874	53 320	60 287	57 349
Areal- og kulturl.till., korn	5 119	6 160	5 619	8 731	16 388
Produksjonstillegg, husdyr	45 325	47 953	50 635	55 037	57 791
Botnfradrag ¹⁾				-6 000	-6 000
Drifts-, grunn- og distriktstilskot ²⁾		66 868	64 986	70 325	62 281
Refusjon av avlørsutgifter	36 782	46 719	35 983	44 297	35 341
Andre tilskot og trygder	10 642	9 924	9 798	12 066	14 549
Leigeinntekter traktor og reiskap	13 599	8 249	7 256	10 573	14 381
Traktor i skogen / anna inntekt	3 398	3 100	2 627	3 684	6 943
Sal av mjølkekvote		22 407			1 133
Produksjonsinntekter i alt	657 126	626 580	716 250	738 319	897 484
Kraftfor	125 693	99 840	136 618	124 427	155 952
Andre forkostnader	11 370	11 285	7 956	6 297	11 601
Savarer	9 550	9 272	10 572	10 926	23 098
Handelsgjødsel og kalk	21 189	18 300	21 430	24 377	28 519
Konserveringsmidlar	2 307	2 640	2 420	2 823	2 771
Kjøp av dyr	53 806	36 817	45 480	43 647	64 191
Forbr.art. og diverse	31 889	29 727	33 871	39 261	54 977
Variable kostnader	255 804	207 881	258 347	251 758	341 109
Leigd arbeid	61 033	68 606	71 513	62 131	93 522
Drivstoff	10 443	9 068	10 429	11 106	12 133
Vedl. jord, vegar, grøfter, vassanl.	4 220	4 984	3 981	3 207	3 609
Vedlikehald driftsbygningar	14 044	13 541	14 785	17 189	20 965
Vedlikehald traktor og maskiner	30 936	26 892	31 713	31 445	34 814
Avskrivningar	69 993	72 879	74 735	74 005	82 724
Maskinleige	10 497	14 324	13 785	14 944	29 230
Andre kostnader	53 929	60 555	65 709	69 481	86 371
Faste kostnader	255 096	270 849	286 650	283 508	363 368
Kostnader i alt	510 900	478 730	544 997	535 266	704 477

1) Botnfradraget er fra og med 2002 ført på eiga linje. Tidlegare ar er botnfradraget trekt i fra på dei andre tilskota.

2) Driftstilskot, grunnstilskot og distriktstilskot er inkludert i prisane til og med ar 1999.

Fra og med ar 2000 vil desse tilskota bli ført på eigen linje.

**Tabell 3c Fylkestal, Aust Agder
Resultat og balanse**

	1999	2000	2001	2002	2003
Driftsoverskot	146 226	147 850	171 253	203 051	193 007
- Renter av aktiva i jordbruket ¹⁾	70 351	66 543	81 494	83 228	68 144
Familiens arb. fortjeneste	75 876	81 307	89 759	119 823	124 863
Fam. arb. fortjeneste per arsverk	55 223	65 794	65 353	87 728	86 509
Lønsevne i alt	136 909	149 913	161 272	181 954	218 385
Lønsevne per time	44,12	51,32	50,28	59,70	63,78
Vederl. til arb. og egenkap. per arsv.	107 323	119 022	120 679	138 882	135 842
Rekneskapssamandrag					
Driftsoverskot, jordbruk	146 226	147 850	171 253	203 051	193 007
Driftsoverskot, skogbruk	17 871	6 453	22 816	22 549	6 423
Driftsoverskot, tilleggsnæring	18 190	15 854	20 328	24 130	28 442
Driftsoverskot, anna næring	8 984	23 786	13 782	10 564	18 319
Løsinntekt	156 693	168 672	179 937	170 892	208 035
Pensjonar	31 231	33 019	22 203	28 137	11 928
Sjukepengar	2 354	10 216	2 729	4 651	9 840
Aksjeutbyte / erstatning	468	7 485	6 327	6 370	25 430
Arbeid nyanlegg	1 673	8 342	328	5 774	10 325
Renteinntekter	11 045	12 253	16 923	17 582	5 895
- Renteutgifter	49 026	56 281	62 719	67 966	60 226
- Kar	3 122	3 536	4 936	4 348	4 002
Nettoinntekt	342 590	374 113	388 971	421 386	453 416
Privatforbruk eks. skatt	263 572	262 443	283 926	294 417	322 331
Skatt	112 424	111 653	107 237	102 932	141 803
Balanseoversikt (UB)					
Kontantar og bankinnskot	202 201	205 823	281 614	298 414	202 297
Andre krav	97 043	149 355	79 430	96 284	123 790
Omløpsmidlar jordbruket	82 336	92 424	97 668	88 371	136 333
Omløpsmidlar skogbruket	4 217	1 366	1 198	726	2 318
Omløpsmidlar tilleggsnæring	914				
Omløpsmidlar anna næring	34 950	40 171	59 842	60 074	62 899
Omløpsmidlar i alt	421 660	489 139	519 752	543 869	527 637
Anleggsmidlar jordbruk	897 958	866 102	1 056 267	1 103 201	1 253 112
Anleggsmidlar skogbruk	121 590	107 770	208 468	206 673	222 305
Anleggsmidlar tilleggsnæring	67 019	69 428	39 837	51 819	55 956
Anleggsmidlar anna næring	48 258	61 949	60 463	55 196	41 826
Hovudbygning	300 161	401 331	436 716	370 684	413 412
Privat	95 664	77 332	103 789	94 939	101 378
Anleggsmidlar i alt	1 530 649	1 583 912	1 905 540	1 882 512	2 087 989
Eigedelar i jordbruket	980 293	958 526	1 153 935	1 191 572	1 389 445
Eigedelar i alt	1 952 309	2 073 051	2 425 292	2 426 381	2 615 626
Kortsiktig gjeld	215 313	212 626	216 380	199 521	229 553
Langsiktig gjeld	557 030	683 282	860 959	939 400	989 775
Eigenkapital	1 179 966	1 177 143	1 347 953	1 287 460	1 396 298

1) Rentekravet på kapital bunden i jordbruket er fra år 2003 endra fra 7% til 5%

Tabell 4a Omradetal, Jæren, alle bruk
Produksjonstekniske data og oppnådde priser

	1999	2000	2001	2002	2003
Tal bruk i gruppa	45	42	45	44	43
Alder på brukar	44	42	41	43	43
Arealfordeling og avling per dekar					
Korn i alt, daa	7,8	8,0	8,4	10,9	11,7
Korn i alt, FEm per daa	520	420	481	594	532
Grønforvekster, daa	6,1	2,9	1,2	1,3	
Grønforvekster, FEm per daa	740	433	524	512	
Grovfôr i alt, daa	179,2	195,1	202,0	206,7	208,4
Grovfor i alt, FEm per daa	565	529	518	519	547
Jordbruksareal i alt, daa	190,8	207,0	214,4	221,1	223,5
Jordbruksareal i alt, FEm per daa	561	207	517	527	547
Leigd areal, daa	28,4	23,3	30,4	29,7	28,8
Husdyrproduksjon					
Arskyr	19,9	20,3	20,2	20,8	21
Omsett mjølk, liter	109 118	110 830	115 507	120 006	123490
Mjølkevote	113 136	112 849	115 152	119 938	124117
Mjølk, per arsku, kg	6 205	6 174	6 430	6 459	6651
Storfekjøtt, kg omsett	4 164	4 299	4 364	4 713	4969
Tal grisekull	8	8	12	10	12
Slaktegris, kg omsett	4 840	4 780	5 673	4 841	5424
Vinterfora sauer	8	13	11	13	17
Kg kjøtt per vf sau	32	26	28	29	29
Ull, kg omsett	45	67	61	64	110
Egg, kg omsett	1 556	2 162	1 195	1 685	2429
Arbeidsforbruk, timar					
Brukar	2 133	2 107	2 206	2 221	2164
Ektefelle	489	502	452	440	420
Barn under 17 ar	29	19	18	17	35
Sum familie	2 650	2 628	2 676	2 678	2 619
Leigd arbeid, betalt	611	683	646	654	636
Leigd arbeid, ubetalt	1) 231	258	243	246	311
Timar jordbruket	3 492	3 569	3 565	3 578	3 566
Timar skogbruket	5	7	5	3	10
Timar nyanlegg	50	90	53	24	34
Oppnådde priser					
Bygg, kr per kg	1,87	1,67	1,73	1,73	1,75
Poteter, kr per kg	1,38	1,78	2,43	1,49	1,52
Kumjolk, kr per l	3,35	3,24	3,29	3,70	3,58
Kukjøtt, kr per kg	2) 27,30	23,83	25,72	25,18	27,08
Anna storfekjøtt, kr per kg	2) 32,28	27,90	30,40	30,63	31,84
Smagris, kr per stk	691	676	767	763	794
Svinekjøtt, slaktegris, kr per kg	20,08	19,45	20,01	21,84	21,87
Sau- og lammekjøtt, kr per kg	2) 35,44	32,37	31,53	30,73	30,15
Ull, kr per kg	33,47	34,89	35,10	35,26	37,52
Egg, kr per kg	10,67	10,81	10,72	11,07	11,31

1) Timar ubetalt leigd arbeid er berekna for ara 1999 til 2001

2) Inkl. distriktstilskot og grunntilskot tom. ar 1999

Tabell 4b Omradetal, Jæren, alle bruk
Produksjonsinntekter og -kostnader pr. bruk

	1999	2000	2001	2002	2003
Korn	6 092	4 753	5 505	8 062	7 121
Poteter	6 663	7 156	9 323	13 323	10 708
Andre planteprodukt	14 871	8 154	11 803	14 332	11 604
Planteprodukt	27 626	20 063	26 631	35 717	29 433
Storfe, mjølk	423 098	359 624	380 015	444 552	442 557
Storfe, livdyr og slakt	130 405	135 737	145 957	158 926	169 884
Smagris	13 424	17 404	37 008	40 161	61 401
Slaktegris	92 456	98 217	111 757	105 304	118 091
Purker og ranar	7 979	5 706	15 223	10 331	19 809
Sau, livdyr og slakt	9 231	12 120	10 549	10 318	15 925
Ull	1 376	2 413	2 094	2 247	4 140
Fjørfe, egg	16 606	23 365	12 810	18 643	27 473
Fjørfe, livdyr og slakt	1 104	-3 981	2 596	1 648	-4 199
Andre innt. husdyrholdet	199	194	3 557	3 416	1 120
Husdyrprodukt	695 878	650 799	721 566	795 546	856 201
Areal- og kulturlandskapstill., grovfor	41 594	42 326	36 269	40 974	40 349
Areal- og kulturlandskapt tillegg, korn	2 233	1 877	3 186	2 851	3 128
Produksjonstillegg, husdyr	70 698	83 751	84 884	98 830	102 021
Botnfradrag ¹⁾				-6 000	-5 860
Drifts-, grunn- og distriktstilskot ²⁾		74 281	67 909	73 659	63 749
Refusjon av avløysarutgifter	44 815	51 976	51 669	59 196	44 723
Andre tilskot og trygder	7 054	5 450	4 536	4 909	4 979
Leieinntekter traktor og reiskap	4 023	2 161	3 019	2 552	2 314
Traktor i skogen	587	368	610	1 053	537
Sal av mjølkekvote		11 583			
Anna	377	2 615	1 930	962	
Produksjonsinntekter i alt	894 885	947 250	1 002 209	1 110 249	1 141 574
Kraftfor	194 677	194 834	211 522	225 828	250 015
Andre forkostnader	7 600	13 414	9 544	7 767	8 956
Savarer	5 729	4 570	6 506	5 111	5 224
Handelsgjødsel og kalk	26 539	24 937	29 680	28 349	28 071
Konserveringsmidlar	7 853	8 339	9 826	10 063	10 340
Kjøp av dyr	32 353	26 410	38 177	31 535	58 474
Forbruksartiklar og diverse	45 153	46 578	52 945	55 276	62 442
Variable kostnader	319 904	319 082	358 200	363 929	423 520
Leigd arbeid	76 036	80 703	79 664	86 300	87 880
Drivstoff	6 443	7 817	11 145	9 830	9 738
Vedl. jord, vegar, grøfter, vassanl.	7 123	6 608	7 715	9 038	5 117
Vedlikehald driftsbygningar	31 636	27 185	31 636	35 757	39 452
Vedlikehald traktor og maskiner	28 803	33 007	32 565	39 004	39 266
Avskrivningar	80 533	90 951	87 653	88 766	92 008
Maskinleige	18 324	17 980	21 135	22 883	31 029
Andre kostnader	58 828	63 755	72 317	74 521	90 675
Faste kostnader	307 726	328 006	343 830	366 099	395 165
Kostnader i alt	627 630	647 088	702 030	730 028	818 685

1) Botnfradraget er fra og med 2002 ført på eiga linje. Tidlegare ar er botnfradraget trekt i fra på dei andre tilskota.

2) Driftstilskot, grunntilskot og distriktstilskot er inkludert i prisane til og med ar 1999.

Fra og med ar 2000 vil desse tilskota bli ført på eigen linje.

**Tabell 4c Omradetal, Jæren, alle bruk
Resultat og balanse**

	1999	2000	2001	2002	2003
Driftsoverskot	267 255	300 162	300 179	380 221	322 889
- Renter av aktiva i jordbruket ¹⁾	102 015	115 137	119 069	124 671	94 779
Familiens arb. fortjeneste	165 240	185 025	181 110	255 550	228 110
Fam. arb. fortjeneste per arsverk	105 820	118 285	114 473	161 248	143 639
Lønsevne i alt	241 276	265 728	260 774	341 850	315 990
Lønsevne per time	69,09	74,45	73,15	95,54	88,60
Vederl. til arb. og egenkap. per arsv.	157 369	171 038	167 481	211 479	185 148
Rekneskapsamandrag					
Driftsoverskot, jordbruk	267 255	300 162	300 179	380 221	322 889
Driftsoverskot, skogbruk	447	309	77	102	707
Driftsoverskot, tilleggsnæring	14 993	8 131	11 284	5 381	8 052
Driftsoverskot, anna næring	10 995	5 841	3 416	1 271	5 941
Løsinntekt	129 330	138 644	144 533	170 506	211 585
Pensjonar	7 359	782	766	6 170	3 848
Sjukepengar	11 941	16 293	11 075	16 336	11 460
Aksjeutbyte/arleg erstatn. o.l.	1 646	8 795	-1 651	11 282	3 441
Arbeid nyanlegg	5 948	11 215	7 012	3 255	4 796
Renteinntekter	9 527	11 546	13 015	15 106	7 555
- Renteutgifter	67 388	73 360	83 474	86 808	76 308
- Kar	7 310	7 667	9 114	8 312	9 312
Nettoinntekt	384 743	420 691	397 118	514 510	494 655
Privatforbruk eks. skatt	308 879	319 485	312 141	363 291	367 231
Skatt	145 811	121 765	115 071	112 873	167 125
Balanseoversikt (UB)					
Kontantar og bankinnskot	174 334	246 884	247 292	273 942	262 361
Andre krav	96 487	81 881	104 352	128 652	118 011
Omløpsmidlar jordbruket	131 541	144 188	160 298	170 510	184 108
Omløpsmidlar skogbruket	791	890	658	727	465
Omløpsmidlar tilleggsnæring	478	607			
Omløpsmidlar anna næring	57 272	91 960	105 101	133 661	91 334
Omløpsmidlar i alt	460 903	566 410	617 701	707 492	656 278
Anleggsmidlar jordbruk	1 326 683	1 508 513	1 552 169	1 614 066	1 748 792
Anleggsmidlar skogbruk	1 332	1 076	617	1 611	1 562
Anleggsmidlar tilleggsnæring	13 946	14 504	15 250	7 545	10 028
Anleggsmidlar anna næring	13 240	1 470	20 767	20 268	20 076
Hovudbygning	497 371	543 495	575 619	611 228	592 000
Privat	82 672	72 760	78 889	80 286	101 864
Anleggsmidlar i alt	1 935 244	2 141 818	2 243 311	2 335 004	2 474 322
Eigedelar i jordbruket	1 458 224	1 652 701	1 712 467	1 784 576	1 932 900
Eigedelar i alt	2 396 147	2 708 228	2 861 012	3 042 496	3 130 600
Kortsiktig gjeld	286 052	290 673	268 324	285 614	318 218
Langsiktig gjeld	851 357	978 725	1 092 502	1 092 875	1 176 228
Eigenkapital	1 258 738	1 438 830	1 500 186	1 664 007	1 636 154

1) Rentekravet på kapital bunden i jordbruket er fra år 2003 endra fra 7% til 5%

Tabell 5a Omradetal, Jæren, storleiksgruppe 3 (100–200 dekar)
Produksjonstekniske data og oppnådde prisar

	1999	2000	2001	2002	2003
Tal bruk i gruppa	20	15	15	16	16
Alder på brukar	44	43	44	45	45
Arealfordeling og avling pr. dekar					
Korn i alt, daa	5,3	8,9	13,3	13,2	18,3
Korn i alt, FEm pr. daa	478	418	503	538	572
Grønforvekster, daa	2,3	5,5	1,2	1,3	
Grønforvekster, FEm per daa	767	547	652	630	
Grovfor i alt, daa	140,1	140,7	136,0	137,8	131,9
Grovfor i alt, FEm per daa	588	570	554	545	600
Jordbruksareal i alt, daa	146,8	151,3	150,5	153,0	151,6
Jordbruksareal i alt, FEm per daa	584	559	552	546	596
Leigd areal, daa	28,1	17,3	17,1	22,8	18,4
Husdyrproduksjon					
Arskyr	16,0	16,5	14,6	15,5	14,6
Omsett mjølk, liter	86 488	87 719	81 046	83 483	82 753
Mjølkekvote	89 475	90 366	81 735	81 630	80 523
Mjølk, per arsku, kg	6 129	5 971	6 249	6 044	6 500
Storfekjøtt, kg omsett	3 259	3 367	2 871	3 234	3 662
Tal grisekull	6	7	15	13	20
Slaktegris, kg omsett	2 902	4 889	7 464	6 152	7 305
Vinterfora sauer	9	10	7	9	12
Kg kjøtt per vf sau	28	29	31	28	22
Ull, kg omsett	54	59	44	44	59
Egg, kg omsett	773	1 101	1 214	1 273	1 122
Arbeidsforbruk, timar					
Brukar	2 059	1 903	1 957	1 993	1 909
Ektefelle	608	744	504	474	302
Barn under 17 ar	21	25	15	15	30
Sum familie	2 687	2 672	2 476	2 482	2 242
Leigd arbeid, betalt	514	481	408	469	508
Leigd arbeid, ubetalt	1)	276	259	221	253
Timar jordbruket	3 477	3 412	3 105	3 204	2 993
Timar skogbruket	5	4	8	1	6
Timar nyanlegg	61	62	44	1	
Oppnådde prisar					
Bygg, kr per kg	1,86	1,67	1,63	1,72	1,73
Poteter, kr per kg	1,79	2,02	1,08	1,38	1,68
Kumjolk, kr per l	3,34	3,21	3,27	3,57	3,47
Kukjøtt, kr per kg	2)	27,51	23,88	25,56	25,72
Anna storfekjøtt, kr per kg	2)	31,73	28,51	30,44	29,86
Smagris, kr per stk	695	716	767	749	776
Svinekjøtt, slaktegris, kr per kg	20,41	18,65	20,09	21,50	21,93
Sau- og lammekjøtt, kr per kg	2)	33,93	31,96	31,15	30,27
Ull, kr per kg	32,94	35,97	37,89	36,69	39,80
Egg, kr per kg	10,31	10,37	10,25	10,66	10,68

1) Timar ubetalt leigd arbeid er berekna for ara 1999 til 2001

2) Inkl. distriktstilskot og grunntilskot tom. ar 1999

Tabell 5 b Omradetal, Jæren, storleiksgruppe 3 (100–200 dekar)
Produksjonsinntekter og -kostnader pr. bruk

	1999	2000	2001	2002	2003
Korn	4 087	5 716	8 767	7 545	12 944
Poteter	1 644	2 701	397	294	1 251
Andre planteprodukt	12 608	1 618	7 344	9 672	3 328
Planteprodukt	18 339	10 035	16 508	17 511	17 522
Storfe, mjølk	344 499	281 393	264 983	298 117	287 051
Storfe, livdyr og slakt	105 223	115 047	105 835	114 463	126 602
Smagris	11 788	9 314	52 065	53 403	96 265
Slaktegris	56 745	99 826	148 834	130 117	161 166
Purker og ranar	7 468	4 613	21 278	15 342	17 078
Sau, livdyr og slakt	8 885	10 294	7 318	6 728	8 234
Ull	1 679	2 111	1 670	1 619	2 366
Fjørfe, egg	7 969	11 417	12 447	13 577	11 977
Fjørfe, livdyr og slakt	-503	408	-683	897	128
Andre innt. husdyrholdet	231	446			1 311
Husdyrprodukt	543 984	534 869	613 747	634 263	712 177
Areal- og kulturlandskaptill., grovfor	37 431	33 667	25 315	28 738	26 711
Areal- og kulturlandskapt tillegg, korn	1 197	1 804	3 661	3 893	4 375
Produksjonstillegg, husdyr	63 190	75 889	73 977	83 730	86 968
Botnfradrag ¹⁾				-6 000	-5 250
Drifts-, grunn- og distriktstilskot ²⁾		69 648	57 437	63 605	54 321
Refusjon av avløysarutgifter	45 248	46 432	50 034	56 308	40 751
Andre tilskot og trygder	2 792	3 178	2 852	3 590	2 746
Leigeinntekter traktor og reiskap	3 590	709	3 095	4 861	722
Traktor i skogen	45	87	635	70	135
Anna		1 099			
Produksjonsinntekter i alt	715 816	777 417	847 261	890 569	941 177
Kraftfor	144 128	166 595	200 002	192 288	216 814
Andre forkostnader	7 119	13 668	7 468	7 521	7 743
Savarer	3 976	3 732	4 926	3 854	3 450
Handelsgjødsel og kalk	21 072	18 199	21 919	18 437	20 796
Konserveringsmidlar	6 331	6 822	7 344	7 175	8 101
Kjøp av dyr	23 399	29 180	32 012	29 730	38 201
Forbruksartiklar og diverse	34 884	35 278	42 902	39 517	48 670
Variable kostnader	240 907	273 474	316 573	298 522	343 775
Leigd arbeid	60 584	60 492	59 546	61 783	74 648
Drivstoff	5 869	7 496	9 856	8 754	6 605
Vedl. jord, vegar, grøfter, vassanl.	5 660	6 999	5 994	7 396	1 589
Vedlikehald driftsbygningar	21 645	21 006	22 354	22 128	31 512
Vedlikehald traktor og maskiner	22 505	23 508	18 475	25 271	25 590
Avskrivningar	66 956	83 030	74 715	73 076	77 587
Maskinleige	11 021	11 387	14 718	14 064	28 882
Andre kostnader	49 686	54 824	58 858	61 890	75 412
Faste kostnader	243 924	268 742	264 516	274 362	321 824
Kostnader i alt	484 831	542 216	581 089	572 884	665 599

1) Botnfradraget er fra og med 2002 ført på eiga linje. Tidlegare er er botnfradraget trekt i fra på dei andre tilskota.

2) Driftstilskot, grunntilskot og distriktstilskot er inkludert i prisane til og med ar 1999.

Fra og med ar 2000 vil desse tilskota bli ført på eigen linje.

Tabell 5c Omradetal, Jæren, storleiksgruppe 3 (100–200 dekar)**Resultat og balanse**

	1999	2000	2001	2002	2003
Driftsoverskot	230 985	235 201	266 172	317 686	275 578
- Renter av aktiva i jordbruket ¹⁾	84 238	99 922	97 569	220 659	81 056
Familiens arb. fortjeneste	146 747	135 279	168 603	97 027	194 522
Fam. arb. fortjeneste per arsverk	91 376	85 155	115 340	65 453	144 424
Lønsevne i alt	207 331	195 772	228 153	282 441	269 170
Lønsevne per time	59,62	57,38	73,49	88,17	89,93
Vederl. til arb. og eigenkap. per arsv.	137 711	136 162	168 613	195 978	192 394
Rekneskapsamandrag					
Driftsoverskot, jordbruk	230 985	235 201	266 172	317 686	275 578
Driftsoverskot, skogbruk	548	84	65	238	236
Driftsoverskot, tilleggsnæring	1 927	825	3 128	1 180	2 981
Driftsoverskot, anna næring	19 975	715	3 554	711	2 158
Løsinntekt	156 646	178 524	168 924	207 760	272 039
Pensjonar	4 578	2 189	2 298	16 969	10 341
Sjukepengar	14 530	16 580	14 472	9 968	9 378
Aksjeutbyte	1 169	2 255	8 944	-1 244	5 074
Arbeid nyanlegg	7 182	7 700	5 812	172	
Renteinntekter	11 877	13 286	18 043	24 052	10 722
- Renteutgifter	48 220	65 197	65 669	62 377	56 548
- Kar	6 406	8 454	8 967	9 238	12 160
Nettoinntekt	394 790	383 707	416 776	505 877	519 799
Privatforbruk eks. skatt	288 829	309 224	284 875	317 676	338 391
Skatt	139 933	114 294	96 541	125 410	195 293
Balanseoversikt (UB)					
Kontantar og bankinnskot	247 226	266 510	283 386	366 586	418 986
Andre krav	82 222	62 579	165 982	174 466	141 452
Omløpsmidlar jordbruket	99 544	117 572	147 485	148 932	160 690
Omløpsmidlar skogbruket					
Omløpsmidlar tilleggsnæring					
Omløpsmidlar anna næring	39 755	61 750	91 752	88 430	138 495
Omløpsmidlar i alt	468 747	508 411	688 605	778 414	859 624
Anleggsmidlar jordbruk	1 112 725	1 311 570	1 248 238	1 222 779	1 472 170
Anleggsmidlar skogbruk	1 147	583	67	125	125
Anleggsmidlar tilleggsnæring	55	73	2 680	2 513	2 444
Anleggsmidlar anna næring	25 261				
Hovudbygning	392 846	537 934	523 047	501 140	505 200
Privat	66 474	52 694	61 384	58 251	148 133
Anleggsmidlar i alt	1 598 509	1 902 854	1 835 416	1 784 808	2 128 071
Eigedelar i jordbruket	1 212 269	1 429 142	1 395 723	1 371 711	1 632 859
Eigedelar i alt	2 067 256	2 411 265	2 524 021	2 563 222	2 987 695
Kortsiktig gjeld	229 193	223 910	220 690	201 991	221 941
Langsiktig gjeld	714 549	960 467	875 649	815 171	1 100 522
Eigenkapital	1 123 514	1 226 888	1 427 682	1 546 060	1 665 232

1) Rentekravet på kapital bunden i jordbruket er fra år 2003 endra fra 7% til 5%

Tabell 6a Omradetal, Jæren, storleiksgruppe 4 (200–300 dekar)
Produksjonstekniske data og oppnadde prisar

	1999	2000	2001	2002	2003
Tal bruk i gruppa	14	17	20	19	17
Alder på brukar	42	40	40	41	42
Arealfordeling og avling per dekar					
Korn i alt, daa	11,1	5,0	7,6	13,8	5,0
Korn i alt, FEm per daa	532	396	452	640	437
Grønforvekster, daa	9,8	1,2	0,7	2,0	
Grønforvekster, FEm per daa	795	241	323	450	
Grovfor i alt, daa	240,1	241,7	238,9	238,5	245,2
Grovfor i alt, FEm per daa	548	523	519	541	555
Jordbruksareal i alt, daa	256,6	249,4	248,1	255,4	254,9
Jordbruksareal i alt, FEm per daa	541	519	520	549	555
Leigd areal, daa	47,4	33,4	46,6	37,9	33,5
Husdyrproduksjon					
Arskyr	25,2	24,2	24,1	24,4	25,5
Omsett mjølk, liter	142 737	137 185	142 378	150 102	155 008
Mjølkevote	145 308	138 217	141 234	149 113	155 900
Mjølk, per arsku, kg	6 396	6 404	6 585	6 818	6 825
Storfekjøtt, kg omsett	5 296	4 917	5 191	5 916	5 690
Tal grisekull	13	11	13	9	9
Slaktegris, kg omsett	8 032	6 999	7 052	5 867	4 229
Vinterfora sauer	12	14	11	11	14
Kg kjøtt per vf sau	36	32	33	33	33
Ull, kg omsett	65	74	61	57	102
Egg, kg omsett	3 745	4 277	1 720	2 763	4 997
Arbeidsforbruk, timar					
Brukar	2 505	2 346	2 625	2 610	2 496
Ektefelle	273	325	397	438	510
Barn under 17 ar	46		3	17	13
Sum familie	2 825	2 672	3 025	3 065	3 019
Leigd arbeid, betalt	801	744	605	596	605
Leigd arbeid, ubetalt	117	289	273	232	264
Timar jordbruket	3 743	3 705	3 903	3 893	3 888
Timar skogbruket	9	13	4	6	13
Timar nyanlegg	75	132	52	3	78
Oppnadde prisar					
Bygg, kr per kg	1,88	1,65	1,89	1,73	1,89
Poteter, kr per kg	1,87	2,01	2,29	1,60	1,16
Kumjolk, kr per l	3,32	3,22	3,30	3,72	3,62
Kukjøtt, kr per kg	27,60	24,01	25,66	24,93	26,85
Anna storfekjøtt, kr per kg	32,60	27,61	30,37	30,97	31,67
Smagris, kr per stk	654	696	772	781	848
Svinekjøtt, slaktegris, kr per kg	19,94	19,98	19,95	22,15	21,78
Sau- og lammekjøtt, kr per kg	37,04	31,93	31,60	31,14	30,35
Ull, kr per kg	34,19	34,86	35,56	35,84	37,72
Egg, kr per kg	10,82	10,66	10,49	10,88	11,22

1) Timar ubetalt leigd arbeid er berekna for ara 1999 til 2001

2) Inkl. distriktstilskot og grunntilskot tom. ar 1999

Tabell 6b Omradetal, Jæren, storleiksgruppe 4 (200–300 dekar)
Produksjonsinntekter og -kostnader pr. bruk

	1999	2000	2001	2002	2003
Korn	8 658	2 431	4 945	12 316	2 379
Poteter	7 096	3 500	2 557	12 457	11 806
Andre planteprodukt	22 406	17 718	18 130	19 733	18 326
Planteprodukt	38 160	23 649	25 632	44 506	32 511
Storfe, mjølk	533 393	442 383	470 437	557 646	560 467
Storfe, livdyr og slakt	165 776	158 874	172 109	195 263	188 189
Smagris	9 791	16 474	30 056	31 671	46 535
Slaktegris	156 712	144 110	137 643	131 419	82 642
Purker og ranar	12 628	7 705	15 966	8 920	30 644
Sau, livdyr og slakt	15 508	15 020	12 292	10 606	14 458
Ull	1 936	2 740	2 154	2 052	3 839
Fjørfe, egg	40 527	45 595	18 046	30 052	56 091
Fjørfe, livdyr og slakt	4 488	-10 248	6 239	2 988	-10 688
Andre innt. husdyrhaldet		25	-150	-158	1 109
Husdyrprodukt	940 758	822 678	864 792	970 459	973 284
Areal- og kulturlandskaptill., grovfor	51 761	51 432	43 827	49 770	51 233
Areal- og kulturlandskapt tillegg, korn	3 720	1 896	3 464	2 447	3 671
Produksjonstillegg, husdyr	86 796	95 176	98 088	110 744	114 550
Botnfradrag ¹⁾				-6 000	-6 000
Drifts-, grunn- og distriktstilskot ²⁾		82 564	75 546	83 068	68 744
Refusjon av avløysarutgifter	48 217	60 961	51 010	64 391	49 217
Andre tilskot og trygder	13 848	6 701	5 055	3 870	5 743
Leigeinntekter traktor og reiskap	4 121	3 935	3 540	1 774	3 276
Traktor i skogen	1 823	257	117	84	1 032
Anna	1 211	1 824	1 942	807	
Produksjonsinntekter i alt	1 190 413	1 151 073	1 173 013	1 325 920	1 297 260
Kraftfor	279 967	258 316	249 868	274 823	282 909
Andre forkostnader	8 713	10 627	7 670	10 052	12 092
Savarer	9 505	6 075	6 965	6 838	6 977
Handelsgjødsel og kalk	38 181	30 908	35 760	32 709	32 661
Konserveringsmidlar	9 759	10 179	12 074	12 792	11 069
Kjøp av dyr	40 075	32 028	57 299	40 875	64 368
Forbruksartiklar og diverse	63 475	59 886	59 619	68 436	75 335
Variable kostnader	449 675	408 019	429 255	446 525	485 411
Leigd arbeid	99 811	90 785	74 455	81 315	86 442
Drivstoff	8 608	8 310	11 486	10 476	11 404
Vedl. jord, vegar, grøfter, vassanl.	11 212	6 730	9 625	10 924	6 632
Vedlikehald driftsbygningar	45 863	32 642	39 476	40 429	41 896
Vedlikehald traktor og maskiner	39 228	40 792	37 942	44 536	46 036
Avskrivningar	103 982	105 600	96 341	97 770	104 466
Maskinleige	30 776	23 406	22 713	29 628	34 667
Andre kostnader	74 105	71 362	80 741	87 788	108 317
Faste kostnader	413 584	379 627	372 779	402 866	439 861
Kostnader i alt	863 258	787 646	802 034	849 391	925 272

1) Botnfradraget er fra og med 2002 ført på eiga linje. Tidlegare er er botnfradraget trekt i fra på dei andre tilskota.

2) Driftstilskot, grunntilskot og distriktstilskot er inkludert i prisane til og med ar 1999.

Fra og med ar 2000 vil desse tilskota bli ført på eigen linje.

Tabell 6c Omradetal, Jæren, storleiksgruppe 4 (200–300 dekar)**Resultat og balanse**

	1999	2000	2001	2002	2003
Driftsoverskot	327 155	363 427	370 979	476 528	371 988
- Renter av aktiva i jordbruket	1) ¹⁾ 134 630	135 624	138 045	145 126	106 342
Familiens arb. fortjeneste	192 525	227 803	232 934	331 402	265 646
Fam. arb. fortjeneste per arsverk	120 737	141 944	130 310	185 452	149 289
Lønsevne i alt	292 335	318 589	307 389	412 717	352 088
Lønsevne per time	78,11	85,98	78,75	106,01	90,55
Vederl. til arb. og eigenkap. per arsv.	173 843	194 466	177 764	231 610	185 152
Rekneskapsamdrag					
Driftsoverskot, jordbruk	327 155	363 427	370 979	476 528	371 988
Driftsoverskot, skogbruk	527	1 295	-100	194	1 505
Driftsoverskot, tilleggsnæring	17 472	332	9 187	8 336	10 442
Driftsoverskot, anna næring	5 105	13 446	5 020	2 345	9 248
Løsinntekt	74 405	94 293	109 963	110 308	125 996
Pensjonar	10 799				
Sjukepengar	12 412	23 607	14 064	19 307	16 709
Aksjeutbyte/ erstatn.	936	11 082	99	5 054	3 928
Arbeid nyanlegg	8 857	16 503	6 830	399	11 036
Renteinntekter	6 635	11 787	12 195	11 300	7 833
- Renteutgifter	103 311	90 606	98 450	101 452	99 318
- Kar	6 179	6 162	7 143	6 256	5 017
Nettoinntekt	354 815	439 004	422 644	526 063	454 350
Privatforbruk eks. skatt	307 070	302 426	322 701	385 356	368 406
Skatt	132 635	110 841	127 739	114 428	140 668
Balanseoversikt (UB)					
Kontantar og bankinnskot	91 211	238 420	242 368	239 071	210 856
Andre krav	114 344	95 320	60 776	77 695	120 080
Omløpsmidlar jordbruket	188 281	176 682	185 440	194 873	193 230
Omløpsmidlar skogbruket	2 543	2 200	1 480	1 684	1 176
Omløpsmidlar tilleggsnæring	1 536	1 500			
Omløpsmidlar anna næring	23 462	64 657	62 720	94 173	89 242
Omløpsmidlar i alt	421 377	578 779	552 784	607 496	614 583
Anleggsmidlar jordbruk	1 732 661	1 783 381	1 804 298	1 887 728	2 006 586
Anleggsmidlar skogbruk	1 642	1 320	639	679	716
Anleggsmidlar tilleggsnæring	21 022	17 959	12 867	12 564	12 690
Anleggsmidlar anna næring	6 469	3 632	46 725	46 937	50 781
Hovudbygning	559 871	540 282	568 264	607 315	577 491
Privat	95 978	88 592	93 593	95 527	82 076
Anleggsmidlar i alt	2 417 643	2 435 166	2 526 386	2 650 750	2 730 340
Eigedelar i jordbruket	1 920 941	1 960 063	1 989 738	2 082 601	2 199 816
Eigedelar i alt	2 839 019	3 013 945	3 079 170	3 258 246	3 344 924
Kortsiktig gjeld	384 849	393 503	323 219	358 676	385 231
Langsiktig gjeld	1 172 576	1 135 813	1 269 594	1 244 381	1 371 531
Eigenkapital	1 281 593	1 484 629	1 486 357	1 655 189	1 588 161

1) Rentekravet på kapital bunden i jordbruket er fra år 2003 endra fra 7% til 5%

Tabell 7a Omradetal, Jæren, storleiksgruppe 5 (300–500 dekar)
Produksjonstekniske data og oppnådde prisar

	2001	2002	2003
Tal bruk i gruppa	6	6	7
Alder på brukar	41	42	43
Arealfordeling og avling per dekar			
Korn i alt, daa	3,3		15,0
Korn i alt, FEm per daa	510		508
Poteter, daa	15,8	10,0	7,2
Poteter, kg per daa	1 716	3 932	2 437
Grovfor i alt, daa	326,0	353,0	347,6
Grovfor i alt, FEm per daa	471	443	480
Jordbruksareal i alt, daa	350,2	363,0	371,9
Jordbruksareal i alt, FEm per daa	466	455	482
Leigd areal, daa	27,7	34,3	52,3
Husdyrproduksjon			
Arskyr	26,7	29,0	29,9
Omsett mjølk, liter	148 127	155 768	169 466
Mjølkekvote	150 960	161 611	175 260
Mjølk, per arsku, kg	6 306	6 117	6 485
Kukjøtt, kg omsett	2 761	2 781	2 856
Anna storfekjøtt, kg omsett	4 353	3 513	4 866
Slaktegris, kg omsett			5 898
Vinterfora sauer	30	37	43
Kg kjøtt per vf sau	22	27	30
Ull, kg omsett	147	168	295
Egg, kg omsett			
Arbeidsforbruk, timar			
Brukar	2 203	2 216	2 437
Ektefelle	712	508	562
Barn under 17 ar	40	28	115
Sum familie	2 955	2 752	3 114
Leigd arbeid, betalt	1 283	1 208	965
Leigd arbeid, ubetalt	58 ¹⁾	142	438
Timar jordbruket	4 296	4 102	4 516
Timar skogbruket	5		17
Timar nyanlegg	117	161	19
Oppnådde prisar			
Bygg, kr per kg	1,70		1,89
Poteter, kr per kg	2,33	1,33	1,34
Kumjølk, kr per l	3,35	3,83	3,60
Kukjøtt, kr per kg	26,26	25,22	26,95
Anna storfekjøtt, kr per kg	30,11	30,84	31,90
Smagris, kr per stk			
Svinekjøtt, slaktegris, kr per kg			
Sau- og lammekjøtt, kr per kg	31,72	30,46	30,33
Ull, kr per kg	32,37	33,65	38,87
Egg, kr per kg			

1) Timar ubetalt leigd arbeid er berekna for 2001

**Tabell 7b Omradetal, Jæren, storleiksgruppe 5 (300–500 dekar)
Produksjonsinntekter og -kostnader per bruk**

	2001	2002	2003
Korn	2 885		8 377
Poteter	55 021	52 294	29 631
Andre planteprodukt	6 643	14 624	17 069
Planteprodukt	64 549	66 918	55 077
Storfe, mjølk	496 556	595 835	612 581
Storfe, livdyr	21 028	16 842	18 446
Kuslakt	70 978	84 579	81 487
Anna storfeslakt	129 479	112 833	169 341
Purker og ranar			145 218
Sau, livdyr og slakt	19 852	24 140	43 892
Ull	4 251	5 664	10 703
Fjørfe, egg			
Fjørfe, livdyr og slakt			
Andre innt. husdyrhaldet	25 826	24 550	1 072
Husdyrprodukt	767 970	864 443	1 082 740
Areal- og	54 593	58 408	55 719
Areal- og	3 196	2 483	
Produksjonstillegg, husdyr	95 035	122 064	127 936
Botnfradrag ¹⁾		-6 000	-6 857
Drifts-, grunn- og distriktstilskot ²⁾	72 504	73 873	48 028
Refusjon av avløysarutgifter	65 770	57 565	74 350
Andre tilskot og trygder	7 740	11 023	7 324
Leigeinntekter traktor og reiskap	673	133	4 612
Traktor i skogen	2 600	7 267	486
Anna	7 997	4 500	
Produksjonsinntekter i alt	1 142 627	1 262 677	1 449 415
Kraftfor	178 884	222 835	295 058
Andre forkostnader	23 056	2 054	6 076
Savarer	10 486	3 584	6 123
Handelsgjødsel og kalk	43 473	48 272	43 161
Konserveringsmidlar	11 153	8 794	16 237
Kjøp av dyr		617	101 058
Forbruksartiklar og diverse	62 714	58 755	68 790
Variable kostnader	329 766	344 911	536 502
Leigd arbeid	157 292	173 308	132 084
Drivstoff	15 641	12 923	14 560
Vedl. jord,	8 794	7 549	10 495
Vedlikehald driftsbygningar	38 564	62 973	58 489
Vedlikehald traktor og maskiner	53 935	54 064	54 909
Avskrivningar	115 675	113 628	103 496
Maskinleige	37 498	28 167	32 893
Andre kostnader	91 182	75 689	95 427
Faste kostnader	518 581	528 301	502 352
Kostnader i alt	848 347	873 212	1 038 854

1) Botnfradraget er fra og med 2002 ført på eiga linje. Tidlegare ar er botnfradraget trekt i fra på dei andre tilskota.

Tabell 7c Omradetal, Jæren, storleiksgruppe 5 (300–500 dekar)
Resultat og balanse

	2001	2002	2003
Driftsoverskot	294 280	389 465	410 561
- Renter av aktiva i jordbruket ¹⁾	139 503	153 569	112 727
Familiens arb. fortjeneste	154 777	235 896	297 834
Fam. arb. fortjeneste per arsverk	94 777	150 390	154 703
Lønsevne i alt	312 069	409 204	429 918
Lønsevne per time	72,65	99,75	95,19
Vederl. til arb. og eigenkap. per arsv.	166 530	222 212	198 527
Rekneskapssamandrag			
Driftsoverskot, jordbruk	294 280	389 465	410 561
Driftsoverskot, skogbruk	600		579
Driftsoverskot, tilleggsnæring	5 758	8 046	15 993
Driftsoverskot, anna næring			9 104
Løsinntekt	61 194	102 338	143 982
Pensjonar			
Sjukepengar		32 079	8 386
Aksjeutbyte/ erstatn.	-35 073	70 045	
Arbeid nyanlegg	15 295	22 150	2 658
Renteinntekter	8 796	9 235	2 169
- Renteutgifter	95 345	110 858	68 926
- Kar	11 703	10 193	12 823
Nettoinntekt	243 802	512 307	511 683
Privatforbruk eks. skatt	338 892	396 467	429 981
Skatt	98 898	66 368	159 518
Balanseoversikt (UB)			
Kontantar og bankinnskot	256 297	240 928	82 424
Andre krav	150 308	206 190	92 768
Omløpsmidlar jordbruket	175 823	199 216	256 233
Omløpsmidlar skogbruket			
Omløpsmidlar tilleggsnæring			
Omløpsmidlar anna næring	349 814	446 152	27 763
Omløpsmidlar i alt	932 242	1 092 486	459 188
Anleggsmidlar jordbruk	1 827 746	2 029 687	2 023 206
Anleggsmidlar skogbruk	2 333	2 333	2 000
Anleggsmidlar tilleggsnæring	33 130	8 847	25 200
Anleggsmidlar anna næring			
Hovudbygning	552 507	783 602	712 891
Privat	81 656	58 864	36 198
Anleggsmidlar i alt	2 497 372	2 883 333	2 799 495
Eigedelar i jordbruket	2 003 569	2 228 903	2 279 439
Eigedelar i alt	3 429 614	3 975 819	3 258 683
Kortsiktig gjeld	271 273	309 191	408 087
Langsiktig gjeld	1 310 171	1 475 338	1 031 107
Eigenkapital	1 848 170	2 191 290	1 819 489

1) Rentekravet på kapital bunden i jordbruket er fra ar 2003 endra fra 7% til 5%

Tabell 8a Omradetal, Jæren, mjølk- og storfekjøttproduksjon
Produksjonstekniske data og oppnådde priser

	1999	2000	2001	2002	2003
Tal bruk i gruppa	25	23	24	23	20
Alder på brukar	43	40	40	42	43
Arealfordeling og avling per dekar					
Korn i alt, daa	5,5	4,7	3,5	4,3	4,3
Korn i alt, FEm per daa	464	469	510	672	437
Poteter, daa	2,1	2,8	2,1	4,2	4,2
Poteter, kg per daa	2 963	2 347	1 762	3 293	2822
Grovfor i alt, daa	194,3	209,2	222,3	231,4	218,9
Grovfor i alt, FEm per daa	560	560	541	542	570
Jordbruksareal i alt, daa	202,3	217,9	229,4	240,4	227,8
Jordbruksareal i alt, FEm per daa	557	555	539	550	569
Leigd areal, daa	30,7	17,7	23,1	25,7	20,3
Husdyrproduksjon					
Arskyr	22,5	24,7	24,5	25,7	24,9
Omsett mjølk, liter	120 550	131 823	137 973	143 417	142 237
Mjølkekvote	126 330	135 654	138 192	144 253	144 333
Mjølk, per arsku, kg	6 076	6 054	6 333	6 264	6 501
Kukjøtt, kg omsett	2 207	2 408	2 413	2 363	2 427
Anna storfekjøtt, kg omsett	2 458	2 531	2 657	3 138	3 343
Slaktegris, kg omsett					
Vinterfora sauer	3	4	3	4	6
Kg kjøtt per vf sau	25	30	26	30	23
Ull, kg omsett	16	19	15	19	29
Egg, kg omsett					
Arbeidsforbruk, timar					
Brukar	2 050	2 020	2 201	2 225	2 299
Ektefelle	541	545	535	537	511
Barn under 17 ar	37	9	16	26	19
Sum familie	2 628	2 574	2 752	2 788	2 829
Leigd arbeid, betalt	587	716	605	668	568
Leigd arbeid, ubetalt	1)	263	322	275	302
Timar jordbruket	3 478	3 612	3 632	3 758	3 768
Timar skogbruket	5	3	6	2	7
Timar nyanlegg	56	111	51	8	3
Oppnådde priser					
Bygg, kr per kg	1,88	1,67	1,60	1,70	1,89
Poteter, kr per kg	1,14	1,59	1,63	1,26	1,34
Kumjølk, kr per l	3,36	3,24	3,28	3,71	3,60
Kukjøtt, kr per kg	2)	26,97	23,55	25,80	25,35
Anna storfekjøtt, kr per kg	2)	32,32	27,67	30,43	30,73
Svinekjøtt, slaktegris, kr per kg					
Sau- og lammekjøtt, kr per kg	2)	31,68	32,19	30,58	30,68
Ull, kr per kg		23,97	34,44	34,54	36,36
Egg, kr per kg					38,87

1) Timar ubetalt leigd arbeid er berekna for ara 1999 til 2001

2) Inkl. distriktstilskot og grunntilskot tom. ar 1999

**Tabell 8b Omradetal, Jæren, mjølk- og storfekjøttproduksjon
Produksjonsinntekter og -kostnader per bruk**

	1999	2000	2001	2002	2003
Korn	3 962	3 276	2 074	3 716	2 022
Poteter	6 278	8 886	5 647	16 479	16 430
Andre planteprodukt	9 351	3 775	9 072	11 894	5 870
Planteprodukt	19 591	15 937	16 793	32 089	24 322
Storfe, mjølk	463 863	427 100	453 077	532 009	511 866
Storfe, livdyr	19 333	10 157	14 755	16 165	14 533
Storfe, kuslakt	61 318	48 533	61 168	67 345	61 052
Storfe, anna slakt	64 872	91 050	90 680	99 732	108 795
Grisar				-57	
Sau, livdyr og slakt	2 338	3 747	2 917	2 815	4 632
Ull	284	648	505	673	1 141
Fjørfe, egg					
Fjørfe, livdyr og slakt					
Andre innt. husdyrholdet	185	293	6 456	6 403	588
Husdyrprodukt	612 193	581 528	629 558	725 085	702 605
Areal- og kulturlandskaptill., grovfor	42 510	43 741	39 671	43 595	42 863
Areal- og kulturlandskapt tillegg, korn	1 915	1 475	1 770	1 620	1 863
Produksjonstillegg, husdyr	69 349	84 065	87 524	100 749	101 073
Botnfradrag ¹⁾				-6 000	-6 000
Drifts-, grunn- og distriktstilskot ²⁾		79 217	73 099	79 464	65 854
Refusjon av avlørsarutgifter	43 963	56 797	56 795	60 570	47 760
Andre tilskot og trygder	2 973	2 868	3 323	3 497	2 060
Leigeinntekter traktor og reiskap	3 116	1 884	189	2 256	3 213
Traktor i skogen	945	161	381	7	260
Anna		3 685	3 493	1 840	
Produksjonsinntekter i alt	796 554	871 358	912 596	1 044 772	985 873
Kraftfor	142 241	141 591	153 887	173 777	175 693
Andre forkostnader	8 981	12 932	10 162	9 927	9 657
Savarer	5 237	5 246	5 012	4 255	3 854
Handelsgjødsel og kalk	26 557	26 612	29 876	32 047	26 250
Konserveringsmidlar	7 916	9 200	11 074	10 429	10 279
Kjøp av dyr	11 461	7 968	4 281	4 193	5 851
Forbruksartiklar og diverse	37 398	40 071	48 264	49 362	49 073
Variable kostnader	239 790	243 620	262 556	283 990	280 656
Leigd arbeid	75 019	89 109	81 012	92 333	78 122
Drivstoff	5 492	8 431	11 963	10 302	9 323
Vedl. jord, vegar, grøfter, vassanl.	6 523	7 225	7 733	7 812	4 739
Vedlikehald driftsbygningar	27 718	30 329	28 086	39 834	38 694
Vedlikehald traktor og maskiner	26 685	35 334	33 813	42 428	37 555
Avskrivningar	81 559	95 732	90 727	91 994	86 055
Maskinleige	16 692	15 044	19 745	21 779	26 800
Andre kostnader	57 061	62 285	71 885	73 362	85 455
Faste kostnader	296 749	343 489	344 964	379 844	366 742
Kostnader i alt	536 539	587 109	607 520	663 834	647 397

1) Botnfradraget er fra og med 2002 ført på eiga linje. Tidlegare ar er botnfradraget trekt i fra på dei andre tilskota.

2) Driftstilskot, grunntilskot og distriktstilskot er inkludert i prisane til og med ar 1999.

Fra og med ar 2000 vil desse tilskota bli ført på eigen linje.

**Tabell 8c Omradetal, Jæren, mjølk- og storfekjøttproduksjon
Resultat og balanse**

	1999	2000	2001	2002	2003
Driftsoverskot	260 015	284 249	305 076	380 937	338 476
- Renter av aktiva i jordbruket ¹⁾	98 694	121 605	124 540	128 559	86 055
Familiens arb. forteneeste	161 321	162 644	180 536	252 378	252 421
Fam. arb. forteneeste per arsverk	102 953	103 618	110 039	150 692	145 536
Lønsevne i alt	236 340	251 753	261 550	344 712	331 514
Lønsevne per time	67,94	69,70	72,03	91,73	87,98
Vederl. til arb. og egenkap. per arsv.	155 007	165 682	167 852	203 469	182 997
Rekneskapsamandrag					
Driftsoverskot, jordbruk	260 015	284 249	305 076	380 937	338 476
Driftsoverskot, skogbruk	772	-577	-1	57	37
Driftsoverskot, tilleggsnæring	17 614	16 126	13 553	4 329	5 266
Driftsoverskot, anna næring	17 985	9 808	485	2 155	3 689
Lønsinntekt	131 112	142 521	125 341	156 031	200 800
Pensjonar	6 563	60		6 801	
Sjuepensjar	17 274	19 503	12 477	28 262	19 587
Aksjoutbytte / erstatn.	2 232	6 737	-3 445	18 627	6 049
Arbeid nyanlegg	6 600	13 828	6 648	1 108	355
Renteinntekter	5 176	9 247	10 211	16 683	7 933
- Renteutgifter	61 350	69 586	82 285	90 685	64 281
- Kar	8 659	9 054	9 272	8 384	7 587
Nettoinntekt	395 333	422 861	378 788	515 921	510 324
Privatforbruk eks. skatt	304 804	329 248	314 830	355 585	364 254
Skatt	147 502	138 047	109 497	100 965	155 205
Balanseoversikt (UB)					
Kontantar og bankinnskott	87 818	151 393	189 190	219 575	220 723
Andre krav	90 499	87 579	134 189	171 340	128 066
Omløpsmidlar jordbruket	119 328	135 869	147 567	161 594	165 343
Omløpsmidlar skogbruket	112	974	833	870	1 000
Omløpsmidlar tilleggsnæring					
Omløpsmidlar anna næring	63 478	97 064	118 775	160 038	83 335
Omløpsmidlar i alt	361 235	472 879	590 554	713 417	598 466
Anleggsmidlar jordbruk	1 292 338	1 620 850	1 643 802	1 671 501	1 512 379
Anleggsmidlar skogbruk	1 922	1 515	750	2 609	2 850
Anleggsmidlar tilleggsnæring	13 467	13 360	13 121	5 139	2 903
Anleggsmidlar anna næring	20 209	2 684	36 987	36 957	41 324
Hovudbygning	518 780	653 068	635 150	635 230	621 437
Privat	84 407	69 830	71 404	76 746	57 108
Anleggsmidlar i alt	1 931 122	2 361 307	2 401 214	2 428 182	2 238 000
Eigedelar i jordbruket	1 411 667	1 756 719	1 791 369	1 833 095	1 677 721
Eigedelar i alt	2 292 357	2 834 186	2 991 768	3 141 599	2 836 466
Kortsiktig gjeld	251 080	290 095	262 480	267 585	265 788
Langsiktig gjeld	744 337	922 465	1 104 529	1 158 799	973 879
Eigenkapital	1 296 939	1 621 626	1 624 759	1 715 215	1 596 799

1) Rentekravet på kapital bunden i jordbruket er fra ar 2003 endra fra 7% til 5%

Tabell 9a Omradetal, Jæren, mjølkeproduksjon og svinehald
Produksjonstekniske data og oppnådde prisar

	1999	2000	2001	2002	2003
Tal bruk i gruppa	11	10	12	12	13
Alder på brukar	43	39	38	39	41
Arealfordeling og avling per dekar					
Korn i alt, daa	12,6	11,5	15,7	21,3	22,8
Korn i alt, FEm per daa	579	349	459	626	580
Grønforvekster, daa	1,6	2,0	1,5	4,8	
Grønforvekster, FEm per daa	583	241	652	512	
Grovfor i alt, daa	145,1	163,0	166,5	165,9	203,8
Grovfor i alt, FEm per daa	580	563	533	532	577
Jordbruksareal i alt, daa	160,8	179,5	185,3	190,3	230,0
Jordbruksareal i alt, FEm per daa	579	544	535	544	577
Leigd areal, daa	25,5	24,9	39,9	35,0	46,9
Husdyrproduksjon					
Arskyr	17,8	18,9	18,8	18,4	23,1
Omsett mjølk, liter	102 803	107 634	111 738	115 770	141 145
Mjølkekvote	103 489	108 034	110 122	112 741	140 475
Mjølk, per arsku, kg	6 442	6 409	6 641	6 956	6 893
Kukjøtt, kg omsett	1 415	2 140	1 870	1 772	2 184
Anna storfekjøtt, kg omsett	1 806	1 946	2 185	2 523	2 757
Tal grisekull	33	34	43	36	39
Slaktegris, kg omsett	19 584	19 233	20 468	17 033	16 800
Vinterfora sauer	1	2		1	9
Kg kjøtt per vf sau	29	31		33	30
Ull, kg omsett	7	9		9	48
Arbeidsforbruk, timar					
Brukar	2 259	2 046	2 316	2 277	2 330
Ektefelle	258	426	259	283	368
Barn under 17 ar	24	60	36	10	83
Sum familie	2 542	2 533	2 612	2 570	2 781
Leigd arbeid, betalt	655	706	633	623	797
Leigd arbeid, ubetalt	1)	210	227	272	200
Timar jordbruket	3 407	3 466	3 517	3 393	3 887
Timar skogbruket			4		2
Timar nyanlegg	56	91	67		89
Oppnådde prisar					
Bygg, kr per kg	1,86	1,65	1,86	1,74	1,72
Poteter, kr per kg	2,12	2,11	2,30	2,06	1,78
Kumjølk, kr per l	3,28	3,24	3,30	3,64	3,56
Kukjøtt, kr per kg	2)	27,21	24,45	25,38	24,51
Anna storfekjøtt, kr per kg	2)	32,26	28,68	30,87	30,74
Smagris, kr per stk	691	676	767	763	793
Svinekjøtt, slaktegris, kr per kg	20,08	19,47	19,99	21,85	21,86
Sau- og lammekjøtt, kr per kg	2)	35,97	36,40	32,14	27,36
Ull, kr per kg	38,14	35,95		36,32	37,11

1) Timar ubetalt leigd arbeid er berekna for ara 1999 til 2001

2) Inkl. distriktstilskot og grunntilskot tom. ar 1999

**Tabell 9b Omradetal, Jæren, mjølkeproduksjon og svinehald
Produksjonsinntekter og -kostnader per bruk**

	1999	2000	2001	2002	2003
Korn	10 590	5 105	9 617	15 061	13 653
Poteter	5 117	6 669	4 313	14 438	7 478
Andre planteprodukt	7 699	5 350	8 102	7 125	6 178
Planteprodukt	23 405	17 124	22 032	36 624	27 311
Storfe, mjølk	396 166	348 783	368 693	421 846	502 443
Storfe, livdyr	14 679	16 853	17 404	19 416	28 774
Storfe, kuskalt	44 135	46 168	53 201	42 955	74 174
Storfe, anna slakt	44 049	76 308	67 299	92 777	86 019
Smagris	54 918	72 620	139 470	147 256	203 096
Slaktegris	374 025	395 363	402 548	368 536	369 742
Purkar og raner	32 421	22 886	57 017	37 551	65 524
Sau, livdyr og slakt	1 445	2 306	850	1 364	6 731
Ull	277	333	142	312	1 799
Fjørfe			7	190	
Andre innt. husdyrhaldet		40			2 274
Husdyrprodukt	962 115	981 660	1 106 631	1 132 203	1 340 575
Areal- og kulturlandskaptill., grovfor	36 275	36 095	26 952	32 185	36 947
Areal- og kulturl.tillegg, korn	3 108	3 216	5 970	4 768	5 967
Produksjonstillegg, husdyr	69 422	84 651	85 188	101 387	113 777
Botnfradrag ¹⁾				-6 000	-6 000
Drifts-, grunn- og distriktstilskot ²⁾		75 514	67 927	72 589	69 172
Refusjon av avlørsutgifter	47 963	55 656	51 284	65 274	47 529
Andre tilskot og trygder	1 786	4 725	3 140	1 957	4 634
Leigeinntekter traktor og reiskap	6 634	3 730	9 653	3 345	2 409
Traktor i skogen	143		226		577
Anna		1 124			
Produksjonsinntekter i alt	1 150 850	1 263 495	1 379 003	1 444 332	1 642 898
Kraftfor	331 178	353 300	374 817	366 130	422 597
Andre forkostnader	2 904	8 795	7 640	4 187	7 573
Savarer	5 551	4 679	7 827	6 864	7 763
Handelsgjødsel og kalk	24 014	24 041	30 562	22 342	32 374
Konserveringsmidlar	8 053	7 569	9 595	11 400	13 225
Kjøp av dyr	79 118	80 855	110 757	83 324	162 498
Forbruchsartiklar og diverse	63 302	65 874	71 351	75 119	98 679
Variable kostnader	514 120	545 113	612 549	569 366	744 710
Leigd arbeid	72 173	79 784	77 595	79 473	116 456
Drivstoff	7 531	7 787	10 486	9 959	11 591
Vedl. jord, vegar, grøfter, vassanl.	8 354	7 688	9 580	13 556	6 596
Vedlikehald driftsbygningar	45 166	31 783	46 045	36 052	57 498
Vedlikehald traktor og maskiner	31 249	30 160	30 668	41 610	47 306
Avskrivningar	91 445	106 311	98 003	102 779	123 880
Maskinleige	22 014	26 683	25 145	28 789	46 043
Andre kostnader	60 926	68 689	78 071	83 488	114 759
Faste kostnader	338 859	358 885	375 593	395 706	524 129
Kostnader i alt	852 979	903 998	988 142	965 072	1 268 838

1) Botnfradraget er fra og med 2002 ført på eiga linje. Tidlegare er er botnfradraget trekt i fra på dei andre tilskota.

2) Driftstilskot, grunntilskot og distriktstilskot er inkludert i prisane til og med ar 1999.

Fra og med ar 2000 vil desse tilskota bli ført på eigen linje.

Tabell 9c Omradetal, Jæren, mjølkeproduksjon og svinehald
Resultat og balanse

	1999	2000	2001	2002	2003
Driftsoverskot	297 871	359 497	390 861	479 257	374 059
- Renter av aktiva i jordbruket	1) 131 100	142 883	142 731	145 400	130 825
Familiens arb. fortjeneste	166 771	216 614	248 130	333 857	243 235
Fam. arb. fortjeneste per arsverk	111 807	144 802	158 738	222 370	145 233
Lønsevne i alt	238 945	296 397	325 725	413 330	359 690
Lønsevne per time	70,14	85,53	92,62	121,84	92,53
Vederl. til arb. og egenkap. per arsv.	168 150	192 454	205 082	263 711	191 790
Rekneskapsamandrag					
Driftsoverskot, jordbruk	297 871	359 497	390 861	479 257	374 059
Driftsoverskot, skogbruk	111		-60	83	343
Driftsoverskot, tilleggsnæring	9 536	5 690	10 818	9 777	14 934
Driftsoverskot, anna næring		1 072	4 442	948	2 527
Løsinntekt	120 624	149 606	141 817	176 530	207 402
Pensjonar	10 782	3 146	709	3 367	
Sjukepengar	9 590	17 288	9 649	5 730	7 217
Aksjeutbyte / erstatning	1 576	4 652	698	3 217	1 690
Arbeid nyanlegg	6 658	11 350	8 740		12 586
Renteinntekter	14 399	13 602	18 730	15 024	9 150
- Renteutgifter	88 738	113 249	111 395	110 924	119 518
- Kar	5 525	7 672	11 288	10 454	12 660
Nettoinntekt	376 883	444 982	463 721	572 555	497 729
Privatforbruk eks. skatt	327 396	344 685	332 345	379 344	405 893
Skatt	158 844	111 661	105 566	133 210	217 690
Balanseoversikt (UB)					
Kontantar og bankinnskot	280 835	353 850	382 124	430 879	378 434
Andre krav	97 866	86 911	67 021	97 293	154 763
Omløpsmidlar jordbruket	168 263	205 057	223 566	227 839	275 107
Omløpsmidlar skogbruket					
Omløpsmidlar tilleggsnæring					
Omløpsmidlar anna næring	49 426	72 086	73 078	99 282	104 484
Omløpsmidlar i alt	596 390	717 904	745 789	855 293	912 788
Anleggsmidlar jordbruk	1 692 707	1 830 937	1 826 506	1 876 554	2 519 192
Anleggsmidlar skogbruk					
Anleggsmidlar tilleggsnæring	8 532	9 291	6 756	5 769	17 983
Anleggsmidlar anna næring					
Hovudbygning	580 074	582 710	661 838	665 953	624 569
Privat	87 998	73 250	85 784	93 852	136 074
Anleggsmidlar i alt	2 369 312	2 496 188	2 580 884	2 642 128	3 297 819
Eigedelar i jordbruket	1 860 971	2 035 994	2 050 072	2 104 393	2 794 299
Eigedelar i alt	2 965 703	3 214 092	3 326 673	3 497 421	4 210 606
Kortsiktig gjeld	389 945	360 947	332 492	380 660	485 403
Langsiktig gjeld	1 176 410	1 539 957	1 510 729	1 466 967	1 811 358
Eigenkapital	1 399 348	1 313 188	1 483 452	1 649 794	1 913 846

1) Rentekravet på kapital bunden i jordbruket er fra ar 2003 endra fra 7% til 5%

Tabell 10a Omradetal, Andre bygder, alle bruk
Produksjonstekniske data og oppnådde priser

	1999	2000	2001	2002	2003
Tal bruk i gruppa	82	83	85	92	93
Alder på brukar	47	46	44	44	44
Arealfordeling og avling per dekar					
Korn i alt, daa	8,5	9,4	9,5	10,2	14,7
Korn i alt, FEm per daa	313	342	448	299	281
Grønforvekster, daa	6,3	3,9	5,4	3,7	
Grønforvekster, FEm per daa	380	338	209	318	
Grovfor i alt, daa	149,5	151,7	172,5	179,1	180,3
Grovfor i alt, FEm per daa	399	379	341	363	356
Jordbruksareal i alt, daa	163,9	168,4	189,5	197,0	206,3
Jordbruksareal i alt, FEm per daa	390	377	351	357	345
Leigd areal, daa	61,7	60,7	70,2	73,5	83,1
Husdyrproduksjon					
Arskyr	9,4	9,6	10,1	10,3	10,2
Omsett mjølk, liter	52 251	51 554	55 627	56 433	57 009
Mjølkekvote	54 785	53 110	55 729	58 511	58 244
Mjølk, per arsku, kg	6 307	6 088	6 279	6 225	6 356
Storfekjøtt, kg omsett	2 813	2 747	2 662	2 637	2 969
Slaktegris, kg omsett	2 724	2 282	3 054	3 022	3 720
Vinterfora sauer	19	17	21	23	25
Kg kjøtt per vf sau	25	28	26	27	26
Ull, kg omsett	97	91	102	119	130
Egg, kg omsett	2 142	2 019	3 088	2 770	2 991
Arbeidsforbruk, timar					
Brukar	1 808	1 813	1 954	1 929	1 978
Ektefelle	357	347	391	450	413
Barn under 17 ar	15	20	22	13	12
Sum familie	2 180	2 180	2 367	2 392	2 403
Leigd arbeid, betalt	491	479	474	431	516
Leigd arbeid, ubetalt	1) ¹⁾ 198	194	191	174	158
Timar jordbruket	2 869	2 853	3 032	2 997	3 077
Timar skogbruket	112	82	76	76	59
Timar nyanlegg	22	42	36	56	44
Oppnådde priser					
Bygg, kr per kg	1,87	1,69	1,66	1,72	1,66
Havre, kr per kg	1,79	1,66	1,57	1,70	1,55
Poteter, kr per kg	3,18	2,54	3,22	3,23	3,80
Kumjolk, kr per l	3,30	3,23	3,36	3,68	3,46
Kukjøtt, kr per kg	2) ²⁾ 30,35	23,63	25,36	25,34	26,44
Anna storfekjøtt, kr per kg	2) ²⁾ 36,27	28,34	30,91	30,71	32,13
Smagris, kr per stk.	728	661	806	803	800
Svinekjøtt, slaktegris, kr per kg	19,57	18,35	19,32	21,73	21,74
Sau- og lammekjøtt, kr per kg	2) ²⁾ 37,11	32,06	31,43	29,85	30,70
Ull, kr per kg	33,29	33,05	33,90	34,07	33,16
Egg, kr per kg	11,30	11,23	10,34	10,76	11,13

1) Timar ubetalt leigd arbeid er berekna for ara 1999 til 2001

2) Inkl. distriktstilskot og grunntilskot tom. ar 1999

Tabell 10b Omradetal, Andre bygder, alle bruk
Produksjonsinntekter og -kostnader pr. bruk

	1999	2000	2001	2002	2003
Korn	3 944	7 380	6 697	4 922	8 688
Poteter	5 076	7 165	16 195	12 278	26 509
Grønsaker	10 842	11 608	15 427	6 990	28 487
Andre planteprodukt	14 381	5 832	11 623	15 247	15 449
Planteprodukt	34 243	31 985	49 942	39 437	79 133
Storfe, mjølk	228 044	166 295	186 754	207 460	197 431
Storfe, livdyr og slakt	99 851	88 181	88 103	96 003	99 255
Smagris	3 450	2 074	28 856	18 348	20 397
Slaktegris	48 920	46 397	55 462	62 734	87 743
Purker og ranar	2 153	1 755	3 957	2 146	3 454
Sau, livdyr og slakt	19 398	17 634	18 533	17 938	19 313
Ull	3 400	2 762	3 787	4 175	4 044
Fjørfe, egg	24 213	22 672	31 922	29 813	33 279
Fjørfe, livdyr og slakt	3 426	1 721	-1 059	1 784	-1 054
Andre innt. husdyrholdet	1 264	3 178	2 640	3 496	5 427
Husdyrprodukt	434 119	352 669	418 955	443 897	469 289
Areal- og kulturlandskaptill., grovfor	56 218	54 044	57 720	63 429	61 474
Areal- og kulturlandskapt tillegg, korn	3 158	3 182	3 202	4 190	7 424
Produksjonstillegg, husdyr	50 959	57 567	61 920	66 767	68 379
Botnfradrag ¹⁾				-6 000	-6 108
Drifts-, grunn- og distriktstilskot ²⁾		80 713	76 861	81 673	75 228
Refusjon av avlørsutgifter	37 829	47 416	41 355	46 981	39 575
Andre tilskot og trygder	7 038	7 388	7 901	8 766	10 598
Leigeinntekter traktor og reiskap	7 982	6 421	5 465	7 665	10 870
Traktor i skogen / andre inntekter	3 763	2 788	3 189	3 480	5 493
Sal av mjølkevote		13 155	1 904	5 440	390
Produksjonsinntekter i alt	635 309	657 328	728 414	765 725	821 748
Kraftfor	119 204	115 760	141 596	139 946	159 944
Andre forkostnader	9 656	12 313	9 604	11 023	12 780
Savarer	5 819	5 435	6 537	5 920	10 234
Handelsgjødsel og kalk	23 114	19 643	22 848	25 181	27 477
Konserveringsmidlar	4 617	4 445	4 657	5 313	5 470
Kjøp av dyr	45 612	41 503	37 193	43 527	55 399
Forbruksartiklar og diverse	25 571	26 394	32 232	34 994	42 826
Variable kostnader	233 592	225 492	254 667	265 904	314 130
Leigd arbeid	57 085	62 291	60 003	54 040	67 826
Drivstoff	8 670	8 833	10 660	10 318	10 725
Vedl. jord, vegar, grøfter, vassanl.	4 450	3 992	3 882	5 584	4 182
Vedlikehald driftsbygningar	15 465	15 911	16 157	19 992	21 845
Vedlikehald traktor og maskiner	27 906	25 558	28 348	30 972	36 324
Avskrivingar	67 746	72 297	74 259	75 030	78 696
Maskinleige	9 702	10 801	12 458	12 521	19 916
Andre kostnader	48 703	52 381	57 526	60 680	71 924
Faste kostnader	239 726	252 064	263 293	269 137	311 438
Kostnader i alt	473 318	477 556	517 960	535 041	625 567

1) Botnfradraget er fra og med 2002 ført på eiga linje. Tidlegare er er botnfradraget trekt i fra på dei andre tilskota.

2) Driftstilskot, grunntilskot og distriktstilskot er inkludert i prisane til og med ar 1999.

Fra og med ar 2000 vil desse tilskota bli ført på eigen linje.

Tabell 10c Omradetal, Andre bygder, alle bruk
Resultat og balanse

	1999	2000	2001	2002	2003
Driftsoverskot	161 991	179 772	210 454	230 684	196 180
- Renter av aktiva i jordbruket ¹⁾	75 827	76 534	88 198	92 582	96 865
Familiens arb. fortjeneste	86 164	103 238	122 256	138 102	99 315
Fam. arb. fortjeneste per arsverk	66 851	80 233	88 179	99 298	71 549
Lønsevne i alt	143 250	165 530	182 257	192 143	194 141
Lønsevne per time	49,93	58,01	60,13	64,11	63,10
Vederl. til arb. og egenkap. per arsv.	122 778	137 544	142 554	150 629	137 944
Rekneskapsamandrag					
Driftsoverskot, jordbruk	161 991	179 772	210 454	230 684	196 180
Driftsoverskot, skogbruk	11 466	3 787	9 687	8 840	5 594
Driftsoverskot, tilleggsnæring	12 519	10 881	12 281	16 254	19 661
Driftsoverskot, anna næring	24 658	27 999	15 791	14 314	22 862
Løsinntekt	158 988	171 007	183 952	186 476	197 909
Pensjonar	20 345	20 561	23 888	25 706	20 438
Sjukepengar	5 536	14 587	5 354	4 318	8 410
Aksjeutbyte / erstatning	4 489	11 852	6 262	3 585	29 054
Arbeid nyanlegg	2 643	5 189	4 618	7 633	6 075
Renteinntekter	9 921	11 755	13 997	12 865	6 939
- Renteutgifter	48 966	53 466	63 103	70 759	58 350
- Kar	2 984	3 082	3 876	3 950	3 957
Nettoinntekt	360 607	400 842	419 305	435 966	450 816
Privatforbruk eks. skatt	282 064	288 180	299 328	315 080	338 339
Skatt	114 000	118 761	113 057	107 947	124 663
Balanseoversikt (UB)					
Kontantar og bankinnskot	178 075	176 532	223 442	224 802	214 075
Andre krav	82 428	95 450	69 546	81 147	88 434
Omløpsmidlar jordbruket	98 477	103 154	114 852	110 321	123 428
Omløpsmidlar skogbruket	3 517	1 610	1 085	797	1 245
Omløpsmidlar tilleggsnæring	365	266	455	380	592
Omløpsmidlar anna næring	39 332	63 332	57 108	72 156	73 388
Omløpsmidlar i alt	402 194	440 344	466 488	489 603	501 161
Anleggsmidlar jordbruk	977 650	991 521	1 161 834	1 216 460	1 281 110
Anleggsmidlar skogbruk	109 913	97 133	135 509	133 899	132 060
Anleggsmidlar tilleggsnæring	51 091	64 133	24 345	71 085	78 685
Anleggsmidlar anna næring	46 802	53 951	62 777	51 902	59 237
Hovudbygning	320 310	392 022	416 175	421 063	442 967
Privat	102 168	98 419	110 605	101 747	117 276
Anleggsmidlar i alt	1 607 934	1 697 179	1 911 245	1 996 156	2 111 337
Eigedelar i jordbruket	1 076 127	1 094 675	1 276 686	1 326 781	1 404 539
Eigedelar i alt	2 010 128	2 137 523	2 377 733	2 485 759	2 612 497
Kortsiktig gjeld	215 989	198 178	224 659	199 258	212 902
Langsiktig gjeld	590 326	687 229	815 126	928 364	973 080
Eigenkapital	1 203 812	1 252 116	1 337 948	1 358 137	1 426 515

1) Rentekravet på kapital bunden i jordbruket er fra år 2003 endra fra 7% til 5%

Tabell 11a Omradetal, Andre bygder, storleiksgruppe 2 (50–100 dekar)
Produksjonstekniske data og oppnådde prisar

	1999	2000	2001	2002	2003
Tal bruk i gruppa	12	12	12	12	10
Alder på brukar	51	48	48	50	52
Arealfordeling og avling per dekar					
Korn i alt, daa	6,1	18,4	11,2	11,3	13,6
Korn i alt, FEm per daa	419	358	464	263	245
Poteter, daa		8,6	11,8	12,3	10,4
Poteter, kg per daa		1 923	2 069	1 825	1 696
Grovfor i alt, daa	48,1	33,5	33,5	43,0	45,4
Grovfor i alt, FEm per daa	420	434	292	326	293
Jordbruksareal i alt, daa	72,3	69,8	71,5	75,8	74,9
Jordbruksareal i alt, FEm per daa	386	413	381	326	289
Leigd areal, daa	17,7	7,3	9,6	16,2	22,4
Husdyrproduksjon					
Arskyr	2,5	2,3	1,5	1,7	1,9
Omsett mjølk, liter	11 678	12 067	7 035	9 305	9 884
Mjølkekvote	16 032	12 635	7 500	9 882	11 997
Mjølk, per arsku, kg	5 449	5 963	5 269	5 885	5 765
Kukjøtt, kg omsett	361	305	206	209	149
Anna storfekjøtt, kg omsett	690	784	394	474	520
Tal grisekull					10
Slaktegris, kg omsett			321	154	8 201
Vinterfora sauer	15	5	7	11	13
Kg kjøtt per vf sau	23	27	27	33	24
Egg, kg omsett	2 934	2 751	3 351		
Arbeidsforbruk, timar					
Brukar	1 315	1 088	1 043	1 062	906
Ektefelle	277	278	403	397	486
Barn under 17 ar	23	20			
Sum familie	1 615	1 386	1 446	1 459	1 393
Leigd arbeid, betalt	393	453	645	541	438
Leigd arbeid, ubetalt	1)	92	106	176	126
Timar jordbruket	2 100	1 945	2 267	2 126	2 075
Timar skogbruket	90	114	85	53	61
Timar nyanlegg		86	33	48	5
Oppnådde prisar					
Bygg, kr per kg	1,85	1,68	1,71	1,75	1,71
Poteter, kr per kg	3,07	2,38	2,98	2,96	3,28
Kumjolk, kr per l	3,29	3,21	3,61	3,67	3,46
Kukjøtt, kr per kg	2)	30,42	24,18	25,42	26,79
Anna storfekjøtt, kr per kg	2)	36,19	27,97	30,99	30,09
Svinekjøtt, slaktegris, kr per kg			18,19	20,65	21,99
Sau- og lammekjøtt, kr per kg	2)	37,22	31,49	30,58	29,44
Ull, kr per kg		35,02	32,77	32,56	35,42
Egg, kr per kg		12,15	10,82	10,18	

1) Timar ubetalt leigd arbeid er berekna for ara 1999 til 2001

2) Inkl. distriktstilskot og grunntilskot tom. ar 1999

Tabell 11b Omradetal, Andre bygder, storleiksgruppe 2 (50–100 dekar)
Produksjonsinntekter og -kostnader pr. bruk

	1999	2000	2001	2002	2003
Korn	4 783	16 004	8 625	5 337	5 143
Poteter	30 082	33 214	62 834	53 848	48 451
Grønsaker	53 200	54 768	96 636	45 854	38 345
Andre planteprodukt	13 236	5 715	15 288	12 066	11 239
Planteprodukt	101 301	109 701	183 383	117 105	103 179
Storfe, mjølk	59 977	38 750	25 369	34 172	34 167
Storfe, livdyr	675	2 078	5 901	428	4 748
Kuslakt	10 637	11 090	-716	5 508	3 578
Annet storfeslakt	32 431	19 568	8 720	15 019	10 842
Smagris			126 770	112 491	1 876
Slaktegris					189 140
Purker og raner					9 683
Sau, livdyr og slakt og ull	21 134	6 454	6 207	13 509	11 869
Fjørfe; egg, livdyr og slakt	42 198	29 770	27 098		254
Andre innt. husdyrhaldet	83			-113	2 134
Husdyrprodukt	167 134	107 709	199 348	181 014	268 291
Areal- og kulturlandskaptill., grovfor	25 917	16 800	12 158	17 991	16 329
Areal- og kulturlandskapt tillegg, korn	2 555	4 888	4 683	6 254	8 640
Produksjonstillegg, husdyr	22 998	16 778	18 013	20 953	26 042
Botnfradrag ¹⁾				-6 000	-6 500
Drifts-, grunn- og distriktstilskot ²⁾		30 402	19 867	24 747	25 149
Refusjon av avlørsutgifter	16 464	19 372	11 436	16 838	19 006
Andre tilskot og trygder	9 352	11 945	13 169	10 546	7 960
Leigeinntekter traktor og reiskap	1 834	1 343	1 217	1 114	1 251
Traktor i skogen	2 180	1 369	1 910	1 520	1 582
Anna innt. / sal av mjølkekvote			13 483	-1 872	
Produksjonsinntekter i alt	349 734	320 307	478 667	390 210	470 929
Kraftfor	43 567	38 579	72 907	60 209	138 473
Andre forkostnader	3 298	3 320	5 688	4 873	7 814
Savarer	7 493	9 815	15 710	10 333	9 092
Handelsgjødsel og kalk	13 672	12 134	11 780	12 929	11 373
Konserveringsmidlar	1 413	1 367	874	1 246	865
Kjøp av dyr	24 507	19 305	12 193	21 804	30 217
Forbruksartiklar og diverse	16 287	17 581	27 019	27 849	26 255
Variable kostnader	110 238	102 101	146 171	139 243	224 087
Leigd arbeid	38 012	43 992	51 540	47 179	42 476
Drivstoff	3 940	3 624	4 172	4 301	4 139
Vedl. jord, vegar, grøfter, vassanl.	3 900	1 845	2 531	4 730	3 887
Vedlikehald driftsbygningar	5 631	7 991	10 572	10 310	4 535
Vedlikehald traktor og maskiner	17 834	14 681	16 072	15 482	20 764
Avskrivningar	35 883	41 880	48 488	49 378	43 036
Maskinleige	5 809	4 138	4 632	5 514	12 824
Andre kostnader	33 649	35 276	49 713	45 252	54 762
Faste kostnader	144 658	153 427	187 720	182 146	186 421
Kostnader i alt	254 896	255 528	333 891	321 389	410 507

1) Botnfradraget er fra og med 2002 ført på eiga linje. Tidlegare ar er botnfradraget trekt i fra på dei andre tilskota.

2) Driftstilskot, grunntilskot og distriktstilskot er inkludert i prisane til og med ar 1999.

Fra og med ar 2000 vil desse tilskota bli ført på eigen linje.

Tabell 11c Omradetal, Andre bygder, storleiksgruppe 2 (50–100 dekar)**Resultat og balanse**

	1999	2000	2001	2002	2003
Driftsoverskot	94 838	64 779	144 776	68 818	60 421
- Renter av aktiva i jordbruket ¹⁾	35 171	38 784	50 591	52 433	32 394
Familiens arb. fortjeneste	59 667	25 995	94 185	16 385	28 027
Fam. arb. fortjeneste per arsverk	64 491	32 145	107 134	19 073	31 588
Lønsevne i alt	97 678	69 987	145 725	63 564	70 503
Lønsevne per time	46,51	35,99	64,29	29,90	33,99
Vederl. til arb. og eigenkap. per arsv.	106 245	92 422	144 384	84 540	78 687
Rekneskapsamdrag					
Driftsoverskot, jordbruk	94 838	64 779	144 776	68 818	60 421
Driftsoverskot, skogbruk	21 052	14 343	7 792	13 070	5 618
Driftsoverskot, tilleggsnæring	6 296	3 332	7 470	8 162	14 708
Driftsoverskot, anna næring	26 172	2 587	1 409	4 222	11 062
Lønsinntekt	187 468	257 417	218 004	227 041	267 723
Pensjonar	27 599	22 687	41 491	46 059	39 000
Sjukepengar	336	21 682	825	9 121	701
Aksjeutbyte / erstatning	6 436	9 755	7 585	-6 853	10 864
Arbeid nyanlegg		10 715	4 261	6 542	710
Renteinntekter	10 234	9 865	10 401	15 636	7 679
- Renteutgifter	28 007	26 200	41 552	39 294	35 504
- Kar	1 085	3 689	4 322	4 161	3 347
Nettoinntekt	351 339	387 273	398 140	348 363	379 635
Privatforbruk eks. skatt	260 628	264 134	287 807	289 534	315 771
Skatt	97 620	117 836	106 533	86 945	97 468
Balanseoversikt (UB)					
Kontantar og bankinnskot	212 143	197 732	195 681	268 717	176 678
Andre krav	23 095	37 279	52 628	54 846	78 026
Omløpsmidlar jordbruket	62 325	49 324	62 261	53 003	79 816
Omløpsmidlar skogbruket	367	400	667	367	909
Omløpsmidlar tilleggsnæring					
Omløpsmidlar anna næring	11 563	26 244	34 432	74 518	89 837
Omløpsmidlar i alt	309 492	310 979	345 669	451 451	425 265
Anleggsmidlar jordbruk	438 245	501 376	650 239	689 339	562 362
Anleggsmidlar skogbruk	56 936	102 807	113 218	108 803	162 227
Anleggsmidlar tilleggsnæring	27 854	41 792	38 151	60 697	69 026
Anleggsmidlar anna næring	3 247		23 103	3 127	3 752
Hovudbygning	265 847	432 383	522 568	358 262	493 486
Privat	111 497	97 679	90 094	101 850	91 899
Anleggsmidlar i alt	903 626	1 176 037	1 437 373	1 322 078	1 382 752
Eigedelar i jordbruket	500 569	550 699	712 500	742 342	642 178
Eigedelar i alt	1 213 118	1 487 016	1 783 042	1 773 529	1 808 017
Kortsiktig gjeld	83 342	60 497	75 150	114 579	123 666
Langsiktig gjeld	327 571	401 441	559 600	475 273	728 903
Eigenkapital	802 205	1 025 078	1 148 292	1 183 677	955 448

1) Rentekravet på kapital bunden i jordbruket er fra år 2003 endra fra 7% til 5%

Tabell 12a Omradetal, Andre bygder, storleiksgruppe 3 (100–200 dekar)
Produksjonstekniske data og oppnådde prisar

	1999	2000	2001	2002	2003
Tal bruk i gruppa	48	48	38	42	42
Alder på brukar	47	47	47	44	44
Arealfordeling og avling per dekar					
Korn i alt, daa	3,5	2,9	3,0	3,7	1,7
Korn i alt, FEm per daa	329	294	382	262	142
Grønforvekster, daa	5,7	4,0	2,7	2,9	
Grønforvekster, FEm per daa	397	397	265	316	
Grovfor i alt, daa	139,0	135,8	138,5	144,4	148,9
Grovfor i alt, FEm per daa	411	402	381	403	389
Jordbruksareal i alt, daa	146,2	145,2	148,2	154,4	155,1
Jordbruksareal i alt, FEm per daa	407	399	383	396	381
Leigd areal, daa	43,4	47,3	40,8	47,4	49,0
Husdyrproduksjon					
Arskyr	10,1	10,0	9,7	10,5	10,1
Omsett mjølk, liter	55 440	52 976	52 947	55 769	56 131
Mjølkekvote	57 071	54 959	53 195	58 084	57 969
Mjølk, per arsku, kg	6 277	5 967	6 163	5 991	6 273
Kukjøtt, kg omsett	916	1 031	1 093	747	976
Anna storfekjøtt, kg omsett	1 603	1 595	1 219	1 169	1 415
Slaktegris, kg omsett	1 912	2 833	2 769	2 009	1 960
Vinterfora sauer	15	12	16	14	14
Kg kjøtt per vf sau	26	29	28	28	29
Ull, kg omsett	77	67	72	66	76
Egg, kg omsett	2 926	2 804	5 849	6 068	5 843
Arbeidsforbruk, timar					
Brukar	1 858	1 826	2 020	1 951	1 994
Ektefelle	317	304	290	369	331
Barn under 17 ar	12	15	41	20	23
Sum familie	2 187	2 145	2 351	2 340	2 348
Leigd arbeid, betalt	420	473	400	352	362
Leigd arbeid, ubetalt	1)	212	183	71	177
Timar jordbruket	2 819	2 801	2 822	2 869	2 802
Timar skogbruket	122	78	81	92	61
Timar nyanlegg	30	28	13	29	84
Oppnådde prisar					
Bygg, kr per kg	1,87	1,71	1,72	1,67	1,69
Poteter, kr per kg	2,54	2,79	3,65	3,74	4,71
Kumjølk, kr per l	3,29	3,23	3,32	3,64	3,42
Kukjøtt, kr per kg	2)	30,15	23,73	25,13	25,12
Anna storfekjøtt, kr per kg	2)	36,02	28,45	30,30	30,50
Smagris, kr per stk	714	664	678	771	799
Svinekjøtt, slaktegris, kr per kg	19,58	18,42	19,20	21,68	21,44
Sau- og lammekjøtt, kr per kg	2)	36,76	31,66	31,44	29,85
Ull, kr per kg	32,49	34,55	38,22	38,36	35,19
Egg, kr per kg	11,09	11,33	10,37	10,76	11,15

1) Timar ubetalt leigd arbeid er berekna for ara 1999 til 2001

2) Inkl. distriktstilskot og grunntilskot tom. ar 1999

Tabell 12b Omradetal, Andre bygder, storleiksgruppe 3 (100–200 dekar)
Produksjonsinntekter og -kostnader pr. bruk

	1999	2000	2001	2002	2003
Korn	1 629	3 772	1 436	1 427	381
Grønsaker og poteter	2 646	10 415	18 616	11 315	14 238
Andre planteprodukt	6 990	4 387	9 149	10 564	11 455
Planteprodukt	11 265	18 574	29 201	23 306	26 074
Storfe, mjølk	242 694	171 094	175 568	202 860	191 736
Storfe, livdyr og slakt	86 917	87 242	78 972	77 213	81 239
Smagris	921	2 977	3 193	8 453	43 724
Slaktegris	35 898	60 010	47 888	43 341	46 675
Purker og ranar	1 136	2 564	1 604	1 279	4 988
Sau, livdyr og slakt	15 717	13 128	15 560	10 753	11 607
Ull	2 802	2 234	2 901	2 727	2 531
Fjørfe, egg	32 439	31 761	60 633	65 296	65 160
Fjørfe, livdyr og slakt	4 218	2 977	-156	3 888	-2 350
Andre innt. husdyrholdet	300	1 781	60		5 395
Husdyrprodukt	423 042	375 768	386 223	415 810	450 705
Areal- og kulturlandskapstill., grovfor	56 070	52 847	48 706	57 421	56 430
Areal- og kulturlandskapstillegg, korn	1 487	1 381	1 057	1 082	1 352
Produksjonstillegg, husdyr	51 798	57 402	56 879	62 435	65 454
Botnfradrag ¹⁾				-5 857	-6 119
Drifts-, grunn- og distriktstilskot ²⁾		79 131	73 317	76 698	73 490
Refusjon av avlørsarutgifter	38 649	45 771	38 871	44 055	39 636
Andre tilskot og trygder	5 776	5 617	5 041	5 266	6 324
Leigeinntekter traktor og reiskap	6 268	5 974	3 170	4 517	7 869
Traktor i skogen	4 073	2 853	2 676	2 274	1 864
Sal av mjølkekvote		22 747			
Anna	129	44	80	-681	2 775
Produksjonsinntekter i alt	598 557	668 109	645 221	686 326	725 855
Kraftfor	118 503	125 054	137 712	136 323	157 416
Andre forkostnader	10 114	12 658	8 665	7 639	12 471
Savarer	3 607	4 438	3 923	3 669	2 864
Handelsgjødsel og kalk	19 974	16 637	18 298	20 318	19 165
Konserveringsmidlar	5 012	4 672	4 645	5 806	5 331
Kjøp av dyr	32 102	47 130	29 320	31 781	44 680
Forbruksartiklar og diverse	22 756	23 824	25 569	29 366	36 040
Variable kostnader	212 068	234 413	228 132	234 902	277 966
Leigd arbeid	52 551	55 846	44 765	47 733	52 657
Drivstoff	7 456	8 069	8 813	8 086	8 976
Vedl. jord, vegar, grøfter, vassanl.	3 698	4 551	3 581	4 384	2 753
Vedlikehald driftsbygningar	15 222	15 133	13 964	20 502	19 899
Vedlikehald traktor og maskiner	23 838	22 139	24 245	23 534	34 991
Avskrivningar	67 041	71 339	64 483	68 143	71 994
Maskinleige	9 074	10 372	10 766	10 322	14 664
Andre kostnader	44 013	50 107	51 077	54 948	62 756
Faste kostnader	222 892	237 556	221 694	237 652	268 689
Kostnader i alt	434 960	471 969	449 826	472 554	546 655

1) Botnfradraget er fra og med 2002 ført på eiga linje. Tidlegare er er botnfradraget trekt i fra på dei andre tilskota.

2) Driftstilskot, grunntilskot og distriktstilskot er inkludert i prisane til og med ar 1999.

Fra og med ar 2000 vil desse tilskota bli ført på eigen linje.

Tabell 12c Omradetal, Andre bygder, storleiksgruppe 3 (100–200 dekar)**Resultat og balanse**

	1999	2000	2001	2002	2003
Driftsoverskot	163 597	196 140	195 395	213 773	179 200
- Renter av aktiva i jordbruket ¹⁾	73 405	72 796	71 963	79 041	59 308
Familiens arb. fortjeneste	90 192	123 344	123 432	134 732	119 892
Fam. arb. fortjeneste per arsverk	69 364	97 753	94 026	98 761	90 656
Lønsevne i alt	142 742	179 190	168 197	182 466	172 549
Lønsevne per time	50,63	63,98	59,61	63,61	61,58
Vederl. til arb. og eigenkap. per arsv.	124 393	147 365	138 501	145 745	132 174
Rekneskapsamdrag					
Driftsoverskot, jordbruk	163 597	196 140	195 395	213 773	179 200
Driftsoverskot, skogbruk	4 758	124	331	1 838	4 809
Driftsoverskot, tilleggsnæring	11 927	13 756	9 735	12 103	12 786
Driftsoverskot, anna næring	15 258	15 500	11 063	7 000	16 944
Løsinntekt	161 066	165 752	204 557	204 288	202 867
Pensjonar	23 175	22 817	24 208	23 455	22 828
Sjukepengar	6 125	15 467	5 445	196	13 788
Aksjeutbyte / erstatning	4 674	14 682	5 275	3 881	60 466
Arbeid nyanlegg	3 507	3 489	1 672	3 915	11 624
Renteinntekter	10 034	13 460	15 893	13 840	7 486
- Renteutgifter	45 786	52 020	51 498	62 143	55 764
- Kar	2 630	2 711	3 234	4 357	4 422
Nettoinntekt	355 706	406 456	418 842	417 789	472 611
Privatforbruk eks. skatt	285 047	295 053	311 296	309 636	341 506
Skatt	111 411	117 093	112 434	106 089	121 170
Balanseoversikt (UB)					
Kontantar og bankinnskot	177 682	171 645	242 962	240 746	221 105
Andre krav	85 545	71 669	55 219	57 174	72 336
Omløpsmidlar jordbruket	82 864	102 235	99 655	92 675	98 307
Omløpsmidlar skogbruket	3 369	1 976	1 713	931	1 155
Omløpsmidlar tilleggsnæring	404		1 018		43
Omløpsmidlar anna næring	51 407	97 331	100 711	121 639	119 381
Omløpsmidlar i alt	401 271	444 856	501 278	513 165	512 327
Anleggsmidlar jordbruk	967 077	949 279	917 162	1 041 294	1 108 549
Anleggsmidlar skogbruk	107 337	93 871	77 250	79 014	85 542
Anleggsmidlar tilleggsnæring	72 756	63 281	17 919	23 582	37 278
Anleggsmidlar anna næring	11 024	11 218	8 046	6 275	8 803
Hovudbygning	323 267	386 396	369 133	409 345	471 296
Privat	94 254	95 560	108 523	95 291	130 956
Anleggsmidlar i alt	1 575 715	1 599 605	1 498 033	1 654 801	1 842 424
Eigedelar i jordbruket	1 049 941	1 051 514	1 016 817	1 133 969	1 206 856
Eigedelar i alt	1 976 986	2 044 461	1 999 311	2 167 966	2 354 751
Kortsiktig gjeld	205 898	192 408	216 822	166 900	232 225
Langsiktig gjeld	585 293	683 888	629 123	820 284	858 160
Eigenkapital	1 185 795	1 168 165	1 153 366	1 180 782	1 264 366

1) Rentekravet på kapital bunden i jordbruket er fra år 2003 endra fra 7% til 5%

Tabell 13a Omradetal, Andre bygder, storleiksgruppe 4 (200–300 dekar)
Produksjonstekniske data og oppnådde prisar

	1999	2000	2001	2002	2003
Tal bruk i gruppa	17	19	29	29	26
Alder på brukar	43	43	39	41	41
Arealfordeling og avling per dekar					
Korn i alt, daa	13,9	13,6	15,1	13,2	15,9
Korn i alt, FEm per daa	302	360	417	268	275
Grønforvekster, daa	11,2	5,4	10,7	4,4	
Grønforvekster, FEm per daa	365	275	185	415	
Grovfor i alt, daa	222,3	230,3	237,1	236,1	216,2
Grovfor i alt, FEm per daa	394	364	345	370	381
Jordbruksareal i alt, daa	238,4	246,2	253,4	254,6	242,1
Jordbruksareal i alt, FEm per daa	385	365	350	360	368
Leigd areal, daa	112,3	97,9	114,2	110,2	93,1
Husdyrproduksjon					
Arskyr	11,6	12,0	12,9	12,3	12,3
Omsett mjølk, liter	68 726	68 798	74 740	69 996	69 789
Mjølkevote	72 651	69 921	74 024	72 275	71 002
Mjølk, per arsku, kg	6 663	6 538	6 598	6 525	6 461
Kukjøtt, kg omsett	1 266	1 229	1 358	1 139	1 316
Anna storfekjøtt, kg omsett	2 923	2 378	2 218	2 620	2 719
Tal grisekull	3	1	5	1	
Slaktegris, kg omsett	6 799	2 098	4 790	6 234	5 930
Vinterfora sauer	30	34	35	46	43
Kg kjøtt per vf sau	25	27	25	27	23
Ull, kg omsett	178	191	173	246	215
Arbeidsforbruk, timar					
Brukar	2 088	2 179	2 192	2 200	2 247
Ektefelle	413	430	439	484	379
Barn under 17 ar	20	35	10	13	3
Sum familie	2 521	2 644	2 641	2 697	2 629
Leigd arbeid, betalt	471	581	559	453	581
Leigd arbeid, ubetalt	1)	354	168	260	211
Timar jordbruket	3 346	3 393	3 460	3 361	3 434
Timar skogbruket	107	62	45	62	56
Timar nyanlegg	24	52	68	115	
Oppnådde prisar					
Bygg, kr per kg	1,89	1,69	1,63	1,68	1,65
Poteter, kr per kg			2,21		5,18
Geitmjølk, kr per l		4,03	4,07		4,22
Kumjølk, kr per l	3,32	3,20	3,36	3,70	3,49
Kukjøtt, kr per kg	2)	30,78	23,33	25,71	25,20
Anna storfekjøtt, kr per kg	2)	36,60	27,85	30,48	30,77
Smagris, kr per stk	733	650	815	661	
Svinekjøtt, slaktegris, kr per kg	19,56	18,33	19,45	21,74	21,73
Sau- og lammekjøtt, kr per kg	2)	37,63	32,34	31,38	29,90
Ull, kr per kg	34,56	32,19	33,31	32,46	32,20

1) Timar ubetalt leigd arbeid er berekna for ara 1999 til 2001

2) Inkl. distriktstilskot og grunntilskot tom. ar 1999

Tabell 13b Omradetal, Andre bygder, storleiksgruppe 4 (200–300 dekar)
Produksjonsinntekter og -kostnader pr. bruk

	1999	2000	2001	2002	2003
Korn	6 843	7 537	9 450	5 302	6 347
Olje- og grasfrø	5 882	1 419	737	4 345	3 427
Andre planteprodukt	8 968	2 496	11 409	16 966	65 329
Planteprodukt	21 693	11 452	21 596	26 613	75 105
Storfe, mjølk	292 025	220 322	251 410	259 190	243 800
Storfe, livdyr	16 008	16 897	9 451	7 956	6 813
Kuslakt	39 123	30 123	37 920	33 570	31 753
Anna storfeslakt	94 412	58 770	72 375	89 758	86 866
Smagris	13 957	1 539	35 912	939	1 415
Slaktegris	116 474	38 263	90 007	128 942	141 689
Purker og ranar	7 089	1 190	4 515	1 243	557
Sau, livdyr, slakt og ull	36 050	40 712	34 881	41 329	38 242
Geit, melk, livdyr og slakt		8 148	6 179	9 348	8 340
Andre innt. husdyrholdet	468	393	469		15 014
Husdyrprodukt	615 607	416 358	543 120	572 276	574 489
Areal- og kulturlandskaptill., grovfor	73 822	72 565	77 866	77 662	72 306
Areal- og kulturlandskapt tillegg, korn	4 191	4 092	3 914	7 600	8 231
Produksjonstillegg, husdyr	65 867	79 250	83 165	86 551	82 874
Botnfradrag ¹⁾				-5 793	-6 000
Drifts-, grunn- og distriktstilskot ²⁾		108 379	98 138	103 284	89 495
Refusjon av avlørsarutgifter	45 743	59 887	54 649	58 050	48 566
Andre tilskot og trygder	5 700	7 548	9 106	10 213	11 957
Leigeinntekter traktor og reiskap	12 669	9 589	8 246	15 314	11 115
Traktor i skogen	2 982	3 891	3 213	5 059	3 529
Anna	88		621	960	808
Produksjonsinntekter i alt	848 363	773 011	903 634	957 789	972 473
Kraftfor	171 604	134 988	176 646	180 606	182 044
Andre forkostnader	9 734	17 729	11 053	16 498	14 843
Savarer	6 592	5 399	6 499	6 915	8 373
Handelsgjødsel og kalk	32 957	27 823	30 467	32 242	35 538
Konserveringsmidlar	5 968	5 317	6 151	6 903	6 655
Kjøp av dyr	84 429	29 848	57 980	69 030	88 669
Forbruksartiklar og diverse	36 828	34 089	40 257	40 091	41 576
Variable kostnader	348 112	255 193	329 053	352 285	377 697
Leigd arbeid	64 127	81 027	76 702	61 466	76 740
Drivstoff	12 836	11 997	14 065	15 041	12 297
Vedl. jord, vegar, grøfter, vassanl.	4 684	3 795	4 003	6 978	4 601
Vedlikehald driftsbygningar	20 822	21 481	20 546	22 095	24 302
Vedlikehald traktor og maskiner	39 207	35 710	33 141	42 418	35 966
Avskrivningar	81 522	84 789	90 062	85 649	90 107
Maskinleige	10 270	15 052	17 238	16 588	19 244
Andre kostnader	64 897	62 717	66 008	71 391	80 940
Faste kostnader	298 367	316 568	321 765	321 626	344 197
Kostnader i alt	646 479	571 761	650 818	673 911	721 894

1) Botnfradraget er fra og med 2002 ført på eiga linje. Tidlegare ar er botnfradraget trekt i fra på dei andre tilskota.

2) Driftstilskot, grunntilskot og distriktstilskot er inkludert i prisane til og med ar 1999.

Fra og med ar 2000 vil desse tilskota bli ført på eigen linje.

Tabell 13c Omradetal, Andre bygder, storleiksgruppe 4 (200–300 dekar)**Resultat og balanse**

	1999	2000	2001	2002	2003
Driftsoverskot	201 884	201 250	252 816	283 879	250 580
- Renter av aktiva i jordbruket ¹⁾	102 273	102 765	119 171	121 357	89 405
Familiens arb. fortjeneste	99 611	98 485	133 645	162 522	161 175
Fam. arb. fortjeneste per arsverk	63 924	64 618	84 997	103 113	104 230
Lønsevne i alt	163 738	179 511	210 344	223 988	237 915
Lønsevne per time	48,94	52,91	60,79	66,65	69,28
Vederl. til arb. og eigenkap. per arsv.	125 204	130 680	148 839	158 836	152 430
Rekneskapsamdrag					
Driftsoverskot, jordbruk	201 884	201 250	252 816	283 879	250 580
Driftsoverskot, skogbruk	12 707	7 781	18 674	14 543	9 587
Driftsoverskot, tilleggsnæring	7 485	8 763	15 784	25 325	29 294
Driftsoverskot, anna næring	51 288	51 412	21 416	22 753	34 827
Løsinntekt	152 606	146 664	158 698	163 511	203 354
Pensjonar	13 215	13 270	14 062	16 606	8 915
Sjukepengar	16	7 869	7 774	9 592	5 376
Aksjeutbyte / erstatning	-98	6 365	6 738	6 859	1 283
Arbeid nyanlegg	2 845	6 451	8 744	15 607	0
Renteinntekter	9 954	9 182	12 139	9 509	5 094
- Renteutgifter	61 013	67 417	79 066	93 472	70 913
- Kar	5 396	3 462	4 096	3 651	3 376
Nettoinntekt	385 494	388 128	433 683	471 061	474 020
Privatforbruk eks. skatt	291 055	289 855	282 376	329 319	334 781
Skatt	130 595	117 387	115 489	118 563	132 683
Balanseoversikt (UB)					
Kontantar og bankinnskot	173 516	175 166	210 580	179 489	208 350
Andre krav	98 669	175 747	75 178	109 113	77 871
Omløpsmidlar jordbruket	151 727	128 713	151 685	147 276	153 287
Omløpsmidlar skogbruket	5 876	495	145	602	1 570
Omløpsmidlar tilleggsnæring		1 161		1 207	2 046
Omløpsmidlar anna næring	33 172	12 612	19 026	19 348	26 804
Omløpsmidlar i alt	462 960	493 894	456 614	457 035	469 929
Anleggsmidlar jordbruk	1 290 419	1 319 999	1 613 873	1 598 715	1 632 523
Anleggsmidlar skogbruk	132 256	80 950	171 870	188 221	148 984
Anleggsmidlar tilleggsnæring	4 227	74 747	21 519	151 931	173 444
Anleggsmidlar anna næring	125 321	125 047	105 778	83 230	127 900
Hovudbygning	360 247	334 517	413 553	445 332	433 762
Privat	116 855	99 942	120 440	105 472	94 014
Anleggsmidlar i alt	2 029 325	2 035 202	2 447 033	2 572 901	2 610 627
Eigedelar i jordbruket	1 442 146	1 448 712	1 765 558	1 745 991	1 785 811
Eigedelar i alt	2 492 285	2 529 096	2 903 647	3 029 936	3 080 556
Kortsiktig gjeld	304 418	259 770	271 816	259 600	192 969
Langsiktig gjeld	712 290	861 583	1 042 635	1 169 730	1 144 572
Eigenkapital	1 475 577	1 407 743	1 589 196	1 600 606	1 743 014

1) Rentekravet på kapital bunden i jordbruket er fra år 2003 endra fra 7% til 5%

Tabell 14a Omradetal, Andre bygder, storleiksgruppe 5 (300–500 dekar)
Produksjonstekniske data og opnadde prisar

	2001	2002	2003
Tal bruk i gruppa	6	9	14
Alder pa brukar	42	42	44
Arealfordeling og avling per dekar			
Korn i alt, daa	20,0	30,0	29,9
Korn i alt, FEm per daa	608	383	322
Grønforvekster, daa	7,0	10,0	
Grønforvekster, FEm per daa	253	184	
Grovfor i alt, daa	353,8	338,8	314,8
Grovfor i alt, FEm per daa	239	276	281
Jordbruksareal i alt, daa	377,7	371,7	363,7
Jordbruksareal i alt, FEm per daa	262	285	288
Leigd areal, daa	165,3	153,6	182,7
Husdyrproduksjon			
Arskyr	15,3	14,4	13,2
Omsett mjølk, liter	77 402	78 669	73 641
Mjølkekvote	79 809	80 996	72 571
Mjølk, per arsku, kg	5 645	6 254	6 427
Kukjøtt, kg omsett	1 889	2 033	1 230
Anna storfekjøtt, kg omsett	2 695	2 964	3 190
Tal grisekull			
Slaktegris, kg omsett	1 928	1 230	1 963
Vinterfora sauer	14	10	32
Kg kjøtt per vf sau	36	32	31
Ull, kg omsett	111	26	194
Arbeidsforbruk, timar			
Brukar	2 207	2 113	2 178
Ektefelle	767	786	685
Barn under 17 ar		2	8
Sum familie	2 974	2 901	2 871
Leigd arbeid, betalt	681	581	628
Leigd arbeid, ubetalt	154	105	183
Timar jordbruket	3 809	3 587	3 683
Timar skogbruket	173	83	61
Timar nyanlegg	31	6	36
Oppnadde prisar			
Bygg, kr per kg		1,88	1,73
Havre, kr per kg	1,64	1,72	1,59
Poteter, kr per kg	3,78	3,54	3,31
Kumjølk, kr per l	3,46	3,73	3,52
Kukjøtt, kr per kg	24,92	25,75	27,26
Anna storfekjøtt, kr per kg	34,30	31,05	21,88
Smagris, kr per stk			
Svinekjøtt, slaktegris, kr per kg	19,28	22,17	21,88
Sau- og lammekjøtt, kr per kg	32,36	29,80	30,37
Ull, kr per kg	31,36	27,44	32,06

1) Timar ubetalt leigd arbeid er berekna for 2001

**Tabell 14b Omradetal, Andre bygder, storleiksgruppe 5 (300–500 dekar)
Produksjonsinntekter og -kostnader per bruk**

	2001	2002	2003
Korn	20 551	19 450	14 400
Poteter	10 623	10 891	66 625
Andre planteprodukt	20 255	21 210	71 553
Planteprodukt	51 429	51 551	152 578
Storfe, mjølk	267 856	293 286	259 122
Storfe, livdyr	4 300	13 408	20 916
Kuslakt	51 410	50 796	37 739
Anna storfeslakt	85 685	105 867	104 218
Smagris		3 222	357
Slaktegris	32 911	27 270	44 605
Purker og ranar		104	33
Sau, livdyr og slakt	15 909	10 107	27 751
Ull	2 371	1 844	5 493
Andre innt. husdyrhaldet	4 880	5 897	387
Husdyrprodukt	465 322	511 801	500 620
Areal- og	108 561	107 734	92 348
Areal- og	10 381	7 461	13 371
Produksjonstillegg, husdyr	78 972	83 733	85 019
Botnfradrag ¹⁾		-5 333	-6 000
Drifts-, grunn- og distriktstilskot ²⁾	110 458	111 161	94 279
Refusjon av avløysarutgifter	52 665	65 162	39 271
Andre tilskot og trygder	9 648	18 434	19 299
Leigeinntekter traktor og reiskap	15 059	6 436	19 925
Traktor i skogen	5 407	4 311	5 053
Anna innt. (f.eks sal av mjølkekvote)		55 605	10 929
Produksjonsinntekter i alt	907 902	1 018 056	1 026 689
Kraftfor	134 157	132 154	151 879
Andre forkostnader	16 378	17 369	14 275
Savarer	4 928	7 336	27 505
Handelsgjødsel og kalk	36 967	41 452	43 711
Konserveringsmidlar	5 074	3 307	7 366
Kjøp av dyr	36 601	45 124	45 572
Forbruksartiklar og diverse	46 081	54 365	76 562
Variable kostnader	280 186	301 107	366 871
Leigd arbeid	92 728	68 690	78 197
Drivstoff	18 875	13 540	17 189
Vedl. jord, vegar,	7 904	7 828	7 683
Vedlikehald driftsbygningar	20 009	23 748	34 456
Vedlikehald traktor og maskiner	55 724	49 453	50 422
Avskrivningar	111 332	107 159	98 773
Maskinleige	15 724	19 021	42 294
Andre kostnader	72 995	73 491	85 395
Faste kostnader	395 291	362 930	414 410
Kostnader i alt	675 477	664 037	781 281

1) Botnfradraget er fra og med 2002 ført på eiga linje. Tidlegare ar er botnfradraget trekt i fra på dei andre tilskota.

Tabell 14c Omradetal, Andre bygder, storleiksgruppe 5 (300–500 dekar)
Resultat og balanse

	2001	2002	2003
Driftsoverskot	232 425	354 020	245 408
- Renter av aktiva i jordbruket	116 537	116 585	89 463
Familiens arb. fortjeneste	115 888	237 435	155 945
Fam. arb. fortjeneste per arsverk	68 355	145 731	94 210
Lønsevne i alt	208 617	306 126	234 142
Lønsevne per time	54,76	85,34	63,58
Vederl. til arb. og eigenkap. per arsv.	131 493	195 002	143 425
Rekneskapsamandrag			
Driftsoverskot, jordbruk	213 933	354 020	245 408
Driftsoverskot, skogbruk	29 295	17 498	774
Driftsoverskot, tilleggsnæring	21 094	17 192	16 351
Driftsoverskot, anna næring	47 313	34 706	28 461
Løsinntekt	107 410	123 261	126 879
Pensjonar	34 147	38 393	22 868
Sjukepengar	2 136	153	2 959
Aksjeutbyte / erstatning	7 564	5 578	1 466
Arbeid nyanlegg	4 042	742	4 979
Renteinntekter	18 160	15 436	8 335
- Renteutgifter	102 549	79 737	60 290
- Kar	5 980	2 729	2 958
Nettoinntekt	376 565	524 513	395 231
Privatforbruk eks. skatt	328 508	328 666	351 076
Skatt	118 298	110 409	134 764
Balanseoversikt (UB)			
Kontantar og bankinnskot	217 492	237 856	227 745
Andre krav	166 900	137 978	159 397
Omløpsmidlar jordbruket	138 262	150 016	156 381
Omløpsmidlar skogbruket	2 483	1 378	1 243
Omløpsmidlar tilleggsnæring			
Omløpsmidlar anna næring	10 373	8 248	14 242
Omløpsmidlar i alt	535 510	535 476	559 007
Anleggsmidlar jordbruk	1 549 755	1 505 023	1 627 827
Anleggsmidlar skogbruk	373 317	248 451	225 214
Anleggsmidlar tilleggsnæring	51 087	46 116	36 016
Anleggsmidlar anna næring	280 919	228 918	126 890
Hovudbygning	513 993	481 285	339 061
Privat	117 283	119 733	144 548
Anleggsmidlar i alt	2 886 354	2 629 526	2 499 555
Eigedelar i jordbruket	1 688 017	1 655 039	1 784 208
Eigedelar i alt	3 421 864	3 165 002	3 058 562
Kortsiktig gjeld	345 380	268 728	261 140
Langsiktig gjeld	1 404 566	1 259 119	1 195 420
Eigenkapital	1 671 918	1 637 155	1 602 002

1) Rentekravet på kapital bunden i jordbruket er fra 2003 endra fra 7% til 5%

Tabell 15a Omradetal, Andre bygder, mjølk og storfekjøtt
Produksjonstekniske data og oppnådde prisar

	1999	2000	2001	2002	2003
Tal bruk i gruppa	43	44	43	46	48
Alder på brukar	47	47	46	44	45
Arealfordeling og avling per dekar					
Korn i alt, daa	5,7	8,3	9,0	4,2	2,8
Korn i alt, FEm per daa	342	325	495	338	437
Grønforvekster, daa	7,2	3,8	4,2	6,1	
Grønforvekster, FEm per daa	379	377	258	311	
Grovfor i alt, daa	162,9	172,9	201,6	212,8	210,4
Grovfor i alt, FEm per daa	407	402	352	364	369
Jordbruksareal i alt, daa	169,5	182,0	211,7	217,7	213,7
Jordbruksareal i alt, FEm per daa	407	397	359	363	369
Leigd areal, daa	68,9	67,7	81,3	83,2	83,8
Husdyrproduksjon					
Arskyr	12,9	13,7	14,5	14,9	14,8
Omsett mjølk, liter	69 329	70 960	77 744	80 628	82 555
Mjølkevote	73 611	72 034	77 944	82 058	83 051
Mjølk, per arsku, kg	6 128	5 853	6 099	6 150	6 331
Kukjøtt, kg omsett	1 249	1 391	1 539	1 324	1 512
Anna storfekjøtt, kg omsett	2 118	2 099	2 061	2 360	2 597
Slaktegris, kg omsett	1 982	72	8	107	7
Vinterfora sauer	1	1	2	1	2
Kg kjøtt per vf sau	23	26	21	24	22
Ull, kg omsett	6	7	9	4	13
Arbeidsforbruk, timar					
Brukar	1 994	2 068	2 186	2 192	2 102
Ektefelle	350	373	426	473	390
Barn under 17 ar	13	14	15	9	6
Sum familie	2 357	2 455	2 627	2 674	2 497
Leigd arbeid, betalt	464	436	417	426	431
Leigd arbeid, ubetalt	1)	203	192	182	162
Timar jordbruket	3 024	3 083	3 226	3 287	3 090
Timar skogbruket	141	89	86	83	68
Timar nyanlegg	37	34	38	42	85
Oppnådde prisar					
Bygg, kr per kg	1,89	1,69	1,65	1,68	1,75
Havre, kr per kg		1,70	1,59	1,55	1,54
Poteter, kr per kg	2,20		3,52	2,27	1,73
Kumjølk, kr per l	3,30	3,23	3,35	3,69	3,45
Kukjøtt, kr per kg	2)	30,26	23,61	25,36	26,39
Anna storfekjøtt, kr per kg	2)	36,20	28,28	31,28	30,72
Smagris, kr per stk		726			
Svinekjøtt, slaktegris, kr per kg		19,35	17,32	21,07	20,43
Sau- og lammekjøtt, kr per kg	2)	35,23	31,03	30,08	27,40
Ull, kr per kg		17,83	24,31	29,46	23,32

1) Timar ubetalt leigd arbeid er berekna for ara 1999 til 2001

2) Inkl. distriktstilskot og grunntilskot tom. ar 1999

Tabell 15b Omradetal, Andre bygder, mjølk og storfekjøtt
Produksjonsinntekter og -kostnader pr. bruk

	1999	2000	2001	2002	2003
Korn	2 234	3 415	6 827	2 044	1 823
Poteter	178	146	1 590	111	390
Andre planteprodukt	6 703	7 783	9 190	8 016	7 446
Planteprodukt	9 114	11 344	17 607	10 171	9 658
Storfe, mjølk	301 696	228 979	260 601	297 222	285 021
Storfe, livdyr	11 883	13 172	9 527	11 485	14 771
Storfe, kuskalt	39 393	32 088	39 773	38 017	39 178
Storfe, anna slakt	73 804	68 136	70 976	82 364	80 655
Grisar	33 048	3 988	172	1 259	-557
Sau, livdyr og slakt	1 089	1 737	1 740	627	1 738
Ull	93	182	287		371
Fjørfe, egg	5			9	
Fjørfe, livdyr og slakt	-2	-1		17	
Andre innt. husdyrhaldet	205	691	39	-29	2 795
Husdyrprodukt	461 214	348 972	383 115	430 971	423 973
Areal- og kulturlandskaptill., grovfor	60 551	61 549	69 086	73 836	74 438
Areal- og kulturlandskapt tillegg, korn	1 325	2 706	2 880	1 863	1 617
Produksjonstillegg, husdyr	53 053	62 796	65 881	71 299	71 933
Botnfradrag ¹⁾				-6 000	-6 104
Drifts-, grunn- og distriktstilskot ²⁾		101 552	98 116	105 500	98 453
Refusjon av avløysarutgifter	40 879	50 027	47 143	52 896	43 375
Andre tilskot og trygder	4 607	4 814	3 698	4 146	2 904
Leigeinntekter traktor og reiskap	7 292	7 351	6 781	6 756	8 854
Traktor i skogen	4 253	3 705	3 676	3 352	2 849
Anna	151	12	70		
Produksjonsinntekter i alt	642 439	654 828	698 053	754 790	731 950
Kraftfor	117 580	104 646	114 328	118 483	120 878
Andre forkostnader	10 876	14 561	10 232	11 984	14 886
Savarer	4 742	4 126	5 168	3 975	2 883
Handelsgjødsel og kalk	24 792	21 115	25 213	27 420	26 085
Konserveringsmidlar	5 602	5 702	5 842	6 554	6 701
Kjøp av dyr	39 741	22 838	15 821	14 061	19 281
Forbruksartiklar og diverse	26 114	28 993	32 769	37 837	38 061
Variable kostnader	229 446	201 981	209 373	220 314	228 774
Leigd arbeid	60 085	62 054	60 145	58 958	61 768
Drivstoff	9 085	9 525	12 360	11 056	11 260
Vedl. jord, vegar, grøfter, vassanl.	3 603	3 570	3 843	5 629	4 071
Vedlikehald driftsbygningar	17 519	18 226	17 620	22 830	22 621
Vedlikehald traktor og maskiner	30 188	29 142	31 304	34 054	38 145
Avskrivningar	73 009	77 099	81 338	83 113	84 204
Maskinleige	9 327	12 214	13 919	15 257	15 277
Andre kostnader	49 441	54 548	58 755	61 258	69 125
Faste kostnader	252 256	266 378	279 284	292 155	306 471
Kostnader i alt	481 702	468 359	488 657	512 469	535 244

1) Botnfradraget er fra og med 2002 ført på eiga linje. Tidlegare er er botnfradraget trekt i fra på dei andre tilskota.

2) Driftstilskot, grunnstilskot og distriktstilskot er inkludert i prisane til og med ar 1999.

Fra og med ar 2000 vil desse tilskota bli ført på eigen linje.

Tabell 15c Omradetal, Andre bygder, mjølke og storfekjøtt
Resultat og balanse

	1999	2000	2001	2002	2003
Driftsoverskot	160 737	186 469	209 396	242 320	196 705
- Renter av aktiva i jordbruket	1) ¹⁾ 85 526	86 274	95 269	101 917	73 041
Familiens arb. fortjeneste	75 211	100 195	114 127	140 403	123 664
Fam. arb. fortjeneste per arsverk	54 205	69 837	74 961	90 543	85 807
Lønsevne i alt	135 296	162 250	174 273	199 361	185 432
Lønsevne per time	44,74	52,63	54,03	60,65	60,01
Vederl. til arb. og egenkap. per arsv.	114 267	128 236	130 647	144 541	132 996
Rekneskapsamandrag					
Driftsoverskot, jordbruk	160 737	186 469	209 396	242 320	196 705
Driftsoverskot, skogbruk	15 098	2 976	14 730	12 645	5 806
Driftsoverskot, tilleggsnæring	9 840	13 022	9 068	10 557	11 889
Driftsoverskot, anna næring	12 263	17 523	9 279	9 028	11 952
Løsinntekt	144 792	146 845	171 793	173 115	184 753
Pensjonar	20 242	22 170	33 223	34 160	32 832
Sjukepengar	8 970	16 702	3 844	2 983	7 594
Aksjeutbyte / erstatning	1 764	4 228	1 981	1 780	17 282
Arbeid nyanlegg	4 371	4 185	4 945	5 779	11 771
Renteinntekter	7 008	9 761	10 397	8 233	5 152
- Renteutgifter	55 128	59 228	68 588	70 487	58 300
- Kar	3 319	2 540	3 429	3 558	3 469
Nettoinntekt	326 639	362 113	396 639	426 555	423 967
Privatforbruk eks. skatt	276 188	275 212	290 895	292 649	337 604
Skatt	111 524	108 341	97 314	101 165	115 600
Balanseoversikt (UB)					
Kontantar og bankinnskott	100 003	113 871	146 898	136 405	161 829
Andre krav	107 674	117 554	72 521	82 520	89 345
Omløpsmidlar jordbruket	101 281	109 067	123 768	117 086	110 619
Omløpsmidlar skogbruket	4 330	1 832	1 871	1 277	1 211
Omløpsmidlar tilleggsnæring		501	900	761	1 146
Omløpsmidlar anna næring	33 446	50 852	62 356	56 248	58 136
Omløpsmidlar i alt	346 734	393 677	408 314	394 297	422 286
Anleggsmidlar jordbruk	1 125 218	1 114 743	1 267 013	1 346 494	1 365 250
Anleggsmidlar skogbruk	140 914	114 613	165 922	167 007	167 528
Anleggsmidlar tilleggsnæring	42 518	75 897	18 544	26 345	30 263
Anleggsmidlar anna næring	43 972	47 820	55 802	48 445	40 352
Hovudbygning	337 348	391 256	395 679	404 083	433 428
Privat	112 036	108 754	120 477	103 822	116 290
Anleggsmidlar i alt	1 802 007	1 853 083	2 023 437	2 096 196	2 153 110
Eigedelar i jordbruket	1 226 499	1 223 810	1 390 781	1 463 580	1 475 868
Eigedelar i alt	2 148 742	2 246 760	2 431 751	2 490 493	2 575 395
Kortsiktig gjeld	229 853	177 823	224 585	174 193	202 236
Langsiktig gjeld	684 672	775 159	915 117	1 051 521	1 040 308
Eigenkapital	1 234 217	1 293 778	1 292 049	1 264 779	1 332 851

1) Rentekravet på kapital bunden i jordbruket er fra 2003 endra fra 7% til 5%

Tabell 16a Omradetal, Andre bygder, mjølkeproduksjon og sauehald
Produksjonstekniske data og oppnådde priser

	1999	2000	2001	2002	2003
Tal bruk i gruppa	7	7	9	10	8
Alder på brukar	41	42	40	41	43
Arealfordeling og avling per dekar					
Korn i alt, daa					
Korn i alt, FEm per daa					
Grønforvekster, daa	8,4	6,6	15,6	4,0	
Grønforvekster, FEm per daa	431	247	157	302	
Grovfor i alt, daa	180,3	203,4	217,5	217,0	241,8
Grovfor i alt, FEm per daa	451	376	354	380	391
Jordbruksareal i alt, daa	181,0	203,9	217,9	218,7	241,8
Jordbruksareal i alt, FEm per daa	451	376	354	380	391
Leigd areal, daa	31,3	35,0	47,2	56,5	65,9
Husdyrproduksjon					
Arskyr	12,7	12,5	13,4	13,9	15,1
Omsett mjølk, liter	73 361	75 014	77 794	78 493	84 011
Mjølkekvote	74 533	73 854	78 374	78 747	85 638
Mjølk, per arsku, kg	6 777	6 908	6 653	6 505	6 519
Kukjøtt, kg omsett	1 199	1 105	1 395	883	1 127
Storfekjøtt, kg omsett	1 495	1 260	1 094	1 766	1 882
Slaktegris, kg omsett	478	660	420	237	
Vinterfora sauer	70	69	69	64	71
Gagnslam per vf sau	1,3	1,4	1,3	1,3	1,5
Sau- og lammekjøtt, kg omsett	1 844	1 869	1 737	1 600	1 864
Kg kjøtt per vf sau	26	28	26	27	29
Ull, kg omsett	380	452	288	363	430
Arbeidsforbruk, timar					
Brukar	2 319	2 272	2 380	2 376	2 503
Ektefelle	179	192	257	273	339
Barn under 17 ar	5	9	43	44	39
Sum familie	2 502	2 473	2 680	2 693	2 881
Leigd arbeid, betalt	683	898	641	468	510
Leigd arbeid, ubetalt	1)	235	205	132	161
Timar jordbruket	3 420	3 576	3 453	3 322	3 445
Timar skogbruket	141	158	107	133	107
Timar nyanlegg	19	39	66	240	
Oppnådde priser					
Bygg, kr per kg					
Poteter, kr per kg					
Kumjølk, kr per l	3,34	3,27	3,33	3,67	3,57
Kukjøtt, kr per kg	2)	30,70	24,06	25,45	25,22
Anna storfekjøtt, kr per kg	2)	37,11	27,62	28,73	30,12
Svinekjøtt, slaktegris, kr per kg		20,42	18,36	19,17	20,07
Sau- og lammekjøtt, kr per kg	2)	37,91	31,02	30,66	30,42
Ull, kr per kg		34,05	32,69	34,88	34,14

1) Timar ubetalt leigd arbeid er berekna for ara 1999 til 2001

2) Inkl. distriktstilskot og grunntilskot tom. ar 1999

Tabell 16b Omradetal, Andre bygder, mjølkeproduksjon og sauehald
Produksjonsinntekter og -kostnader pr. bruk

	1999	2000	2001	2002	2003
Korn					
Poteter	1 402	1 300	1 445	890	
Andre planteprodukt	4 052	2 947	13 431	12 810	5 640
Planteprodukt	5 454	4 247	14 876	13 700	5 640
Storfe, mjølk	317 032	245 184	259 122	287 789	300 029
Storfe, livdyr	9 270	8 246	13 195	12 405	16 610
Storfe, kuslakt	27 857	35 945	33 785	31 785	39 491
Storfe, anna slakt	52 952	33 623	33 595	61 288	57 246
Grisar	10 193	12 465	7 965	3 541	
Sau, livdyr og slakt	70 182	62 990	53 401	47 448	58 878
Ull	14 850	13 944	10 908	11 911	14 332
Fjørfe, egg					
Fjørfe, livdyr og slakt					
Andre innt. husdyrholdet		714	1 322		708
Husdyrprodukt	502 336	413 111	413 293	456 167	487 295
Areal- og kulturlandskaptill., grovfor	61 924	62 375	64 545	69 771	73 067
Areal- og kulturlandskapstillegg, korn					
Produksjonstillegg, husdyr	84 196	91 741	90 226	91 052	96 535
Botnfradrag ¹⁾				-6 000	-6 000
Drifts-, grunn- og distriktstilskot ²⁾		107 414	100 241	105 495	102 864
Refusjon av avlørsarutgifter	49 686	66 791	51 686	59 765	42 188
Andre tilskot og trygder	11 333	11 352	13 948	9 718	11 243
Leigeinntekter traktor og reiskap	7 685	3 257	1 391	6 682	7 012
Traktor i skogen	4 690	3 333	5 042	6 401	1 850
Anna					250
Produksjonsinntekter i alt	727 304	763 621	755 248	812 751	821 942
Kraftfor	124 469	118 476	126 225	130 256	153 114
Andre forkostnader	12 066	9 494	16 338	17 179	18 274
Savarer	2 826	2 481	3 716	2 777	3 256
Handelsgjødsel og kalk	25 749	25 057	26 165	29 696	32 499
Konserveringsmidlar	7 316	6 227	7 508	8 491	10 153
Kjøp av dyr	12 165	14 388	15 957	17 886	15 879
Forbruksartiklar og diverse	34 570	34 581	38 721	40 501	50 617
Variable kostnader	219 161	210 704	234 630	246 786	283 791
Leigd arbeid	66 262	87 953	63 025	61 091	63 395
Drivstoff	6 044	9 713	12 518	11 225	11 001
Vedl. jord, vegar, grøfter, vassanl.	7 393	5 550	5 342	4 860	6 867
Vedlikehald driftsbygningar	16 277	22 913	30 299	25 985	32 727
Vedlikehald traktor og maskiner	24 635	26 531	33 219	28 834	39 086
Avskrivningar	61 940	61 928	64 363	62 542	62 329
Maskinleige	3 432	8 400	6 062	7 978	22 014
Andre kostnader	52 026	51 725	60 304	57 831	74 960
Faste kostnader	238 008	274 712	275 131	260 346	312 378
Kostnader i alt	457 169	485 416	509 761	507 132	596 169

1) Botnfradraget er fra og med 2002 ført på eiga linje. Tidlegare ar er botnfradraget trekt i fra på dei andre tilskota.

2) Driftstilskot, grunntilskot og distriktstilskot er inkludert i prisane til og med ar 1999.

Fra og med ar 2000 vil desse tilskota bli ført på eigen linje.

Tabell 16c Omradetal, Andre bygder, mjølkeproduksjon og sauehald
Resultat og balanse

	1999	2000	2001	2002	2003
Driftsoverskot	270 135	278 205	245 487	305 620	225 773
- Renter av aktiva i jordbruket ¹⁾	80 666	79 490	93 096	91 345	71 062
Familiens arb. fortjeneste	189 469	198 715	152 391	214 275	154 711
Fam. arb. fortjeneste per arsverk	127 720	136 904	99 986	138 520	97 254
Lønsevne i alt	255 731	286 667	215 417	275 366	218 106
Lønsevne per time	74,77	80,16	62,39	82,89	63,31
Vederl. til arb. og eigenkap. per arsv.	166 467	175 420	141 718	179 188	138 396
Rekneskapsamandrag					
Driftsoverskot, jordbruk	270 135	278 205	245 487	305 620	225 773
Driftsoverskot, skogbruk	8 865	2 567	1 709	4 758	7 270
Driftsoverskot, tilleggsnæring	2 341	5 451	1 848	6 194	11 298
Driftsoverskot, anna næring			565	1 893	20 521
Løsinntekt	152 154	151 827	127 347	118 085	134 576
Pensjonar	110				
Sjukepengar		25 361	22 663	10 901	
Aksjeutbyte / erstatning	10 205	13 312	9 843	9 433	11 692
Arbeid nyanlegg	2 179	4 758	8 330	32 383	
Renteinntekter	7 076	6 684	8 492	7 546	6 678
- Renteutgifter	39 953	38 328	66 828	69 595	44 548
- Kar	5 439	5 699	3 977	3 950	3 408
Nettoinntekt	407 674	444 138	355 479	423 268	369 851
Privatforbruk eks. skatt	302 391	343 461	317 870	316 151	334 394
Skatt	94 994	126 290	118 975	79 537	121 096
Balanseoversikt (UB)					
Kontantar og bankinnskot	168 586	146 272	125 489	152 962	147 926
Andre krav	47 463	61 680	34 828	53 707	48 434
Omløpsmidlar jordbruket	88 655	98 779	105 540	112 707	107 786
Omløpsmidlar skogbruket	2 053	1 121			
Omløpsmidlar tilleggsnæring	486				
Omløpsmidlar anna næring	23 344	30 471	28 623	29 483	22 749
Omløpsmidlar i alt	330 587	338 323	294 480	348 859	326 896
Anleggsmidlar jordbruk	1 048 192	1 035 532	1 221 054	1 228 583	1 311 347
Anleggsmidlar skogbruk	42 119	40 783	77 089	75 729	59 083
Anleggsmidlar tilleggsnæring	43 424	46 114	35 329	55 479	66 452
Anleggsmidlar anna næring			27 267	24 540	24 425
Hovudbygning	361 812	355 939	379 422	406 342	317 900
Privat	64 695	105 474	111 823	89 801	90 688
Anleggsmidlar i alt	1 560 242	1 583 842	1 851 984	1 880 474	1 869 895
Eigedelar i jordbruket	1 136 847	1 134 311	1 326 594	1 341 290	1 419 133
Eigedelar i alt	1 890 829	1 922 165	2 146 464	2 229 333	2 196 791
Kortsiktig gjeld	190 119	194 445	169 827	209 910	212 376
Langsiktig gjeld	541 048	557 651	805 035	763 738	698 288
Eigenkapital	1 159 662	1 170 069	1 171 602	1 255 685	1 286 127

1) Rentekravet på kapital bunden i jordbruket er fra 2003 endra fra 7% til 5%

Tabell 17a Omradetal, Andre bygder, mjølkeproduksjon og svinehald
Produksjonstekniske data og oppnådde priser

	1999	2000	2001	2002	2003
Tal bruk i gruppa	8	6	6	6	6
Alder på brukar	45	39	37	39	40
Arealfordeling og avling per dekar					
Korn i alt, daa			10,0		5
Korn i alt, FEm per daa			241		217
Grønforvekster, daa	6,5	7,3	18,3	3,0	
Grønforvekster, FEm per daa	442	348	201	462	
Grovfor i alt, daa	182,6	195,3	215,3	207,7	197,8
Grovfor i alt, FEm per daa	284	329	331	383	384
Jordbruksareal i alt, daa	185,9	200,8	225,3	207,7	202,8
Jordbruksareal i alt, FEm per daa	279	320	327	383	380
Leigd areal, daa	104,9	111,0	140,8	96,3	91,5
Husdyrproduksjon					
Arskyr	9,6	10,7	11,2	12,0	12,5
Omsett mjølk, liter	58 759	65 968	67 875	68 898	69458
Mjølkevote	58 944	65 530	68 721	70 784	71945
Mjølk, per arsku, kg	6 806	6 928	6 820	6 497	6253
Kukjøtt, kg omsett	899	1 011	1 191	725	897
Anna storfekjøtt, kg omsett	1 223	1 246	1 369	1 497	1735
Tal grisekull	13	14	15	10	10
Slaktegris, kg omsett	9 692	15 000	30 469	31 600	31394
Vinterfora sauer	15	19	16	44	45
Kg kjøtt per vf sau	23	26	29	27	26
Ull, kg omsett	62	85	125	191	281
Arbeidsforbruk, timar					
Brukar	2 016	2 106	2 376	2 460	2350
Ektefelle	692	518	769	1 188	1344
Barn under 17 ar	23				12
Sum familie	2 732	2 624	3 145	3 648	3 706
Leigd arbeid, betalt	571	471	708	668	533
Leigd arbeid, ubetalt	1) 147	50	101	95	268
Timar jordbruket	3 450	3 145	3 954	4 411	4 507
Timar skogbruket	61	32	42	62	53
Timar nyanlegg		17		33	
Oppnådde priser					
Bygg, kr per kg			1,47		1,53
Poteter, kr per kg					
Kumjølk, kr per l	3,22	3,11	3,36	3,65	3,42
Kukjøtt, kr per kg	2) 30,60	22,85	25,31	24,57	24,91
Anna storfekjøtt, kr per kg	2) 35,64	28,02	30,23	30,99	31,76
Smagris, kr per stk	728	653	678	701	
Svinekjøtt, slaktegris, kr per kg	19,64	18,26	19,39	21,90	21,73
Sau- og lammekjøtt, kr per kg	2) 26,41	32,62	31,74	30,36	31,69
Ull, kr per kg	27,23	31,02	23,06	30,59	30,28

1) Timar ubetalt leigd arbeid er berekna for ara 1999 til 2001

2) Inkl. distriktstilskot og grunntilskot tom. ar 1999

Tabell 17b Omradetal, Andre bygder, mjølkeproduksjon og svinehald
Produksjonsinntekter og -kostnader pr. bruk

	1999	2000	2001	2002	2003
Korn			3 663		1 709
Poteter	100	78	12		
Andre planteprodukt	2 041	6 373	7 302	3 252	7 287
Planteprodukt	2 141	6 451	10 977	3 252	8 996
Storfe, mjølk	259 282	205 200	227 952	251 373	237 729
Storfe, livdyr	27 746	7 665	17 092	4 973	8 886
Storfe, kuslakt	20 654	30 137	30 715	29 667	22 038
Storfe, anna slakt	27 258	41 166	38 548	49 483	61 695
Smagris	35 285	5 950	7 651	1 806	5 018
Slaktegris	192 339	299 418	550 717	672 851	739 331
Purkar og raner	21 202	9 121	17 409	8 966	7 211
Sau, livdyr og slakt	14 209	19 303	18 308	34 235	35 138
Ull	1 692	2 626	2 891	7 543	6 810
Fjørfe, egg, livdyr og slakt					
Andre innt. husdyrhaldet	1 095	2 667	4 880		3 852
Husdyrprodukt	600 760	623 251	916 163	1 060 897	1 127 708
Areal- og kulturlandskapstill., grovfor	66 412	64 287	68 729	67 570	68 101
Areal- og kulturlandskapstillegg, korn				4 608	
Produksjonstillegg, husdyr	56 165	69 520	74 192	94 964	91 671
Botnfradrag ¹⁾				-6 000	-6 000
Drifts-, grunn- og distriktstilskot ²⁾		93 148	90 379	93 869	86 504
Refusjon av avløysarutgifter	47 126	72 267	52 736	63 632	54 408
Andre tilskot og trygder	2 072	10 015	7 501	13 841	21 264
Leigeinntekter traktor og reiskap	12 477	3 169	6 689	33 432	30 023
Traktor i skogen	3 599	862	928	5 267	5 067
Anna		244			25 545
Produksjonsinntekter i alt	790 751	943 214	1 228 294	1 435 332	1 513 287
Kraftfor	186 586	239 753	336 289	392 856	411 143
Andre forkostnader	13 511	11 027	13 568	14 998	13 380
Savarer	4 654	1 930	5 548	2 929	4 337
Handelsgjødsel og kalk	16 106	20 367	22 676	28 417	28 627
Konserveringsmidlar	3 581	4 078	5 687	7 229	6 481
Kjøp av dyr	86 253	92 502	179 339	234 915	308 620
Forbruksartiklar og diverse	38 654	32 790	41 701	41 746	58 036
Variable kostnader	349 345	402 447	604 808	723 090	830 624
Leigd arbeid	71 863	70 289	79 701	73 024	74 845
Drivstoff	10 492	9 207	12 014	13 533	9 047
Vedl. jord, vegar, grøfter, vassanl.	4 996	3 211	4 821	7 190	7 772
Vedlikehald driftsbygningar	19 651	22 772	16 340	43 116	35 727
Vedlikehald traktor og maskiner	23 836	26 997	25 781	35 835	46 092
Avskrivningar	70 025	87 898	94 292	90 752	90 562
Maskinleige	12 071	13 898	15 647	13 353	54 044
Andre kostnader	52 929	63 485	66 566	83 279	79 784
Faste kostnader	265 863	297 757	315 162	360 082	397 873
Kostnader i alt	615 207	700 204	919 970	1 083 172	1 228 497

1) Botnfradraget er fra og med 2002 ført på eiga linje. Tidlegare ar er botnfradraget trekt i fra på dei andre tilskota.

2) Driftstilskot, grunnstilskot og distriktstilskot er inkludert i prisane til og med ar 1999.

Fra og med ar 2000 vil desse tilskota bli ført på eigen linje.

Tabell 17c Omradetal, Andre bygder, mjølkeproduksjon og svinehold
Resultat og balanse

	1999	2000	2001	2002	2003
Driftsoverskot	175 544	243 010	308 324	352 159	284 789
- Renter av aktiva i jordbruket	1) ¹⁾ 66 982	89 718	120 385	129 177	93 390
Familiens arb. fortjeneste	108 562	153 292	187 939	222 982	191 399
Fam. arb. fortjeneste per arsverk	69 572	105 768	106 823	109 912	88 860
Lønsevne i alt	189 424	223 581	267 639	296 006	266 244
Lønsevne per time	54,91	71,09	67,69	67,12	59,07
Vederl. til arb. og egenkap. per arsv.	113 057	156 333	157 057	149 227	124 458
Rekneskapsamandrag					
Driftsoverskot, jordbruk	175 544	243 010	308 324	352 159	284 789
Driftsoverskot, skogbruk	-2 655	-1 197	-9 821	-2 056	9 280
Driftsoverskot, tilleggsnæring	8 504	4 146	31 815	32 085	33 215
Driftsoverskot, anna næring	23 669	56 289	48 107	30 788	30 375
Løsinntekt	96 007	86 317	78 281	92 213	107 413
Pensjonar	18 164	14 490	558		
Sjukepengar	8 504	9 836	825	1 210	7 555
Aksjeutbyte / erstatning o.l.	8 082	10 871	12 038	17 707	10 093
Arbeid nyanlegg		2 019		4 591	
Renteinntekter	4 355	10 530	18 369	20 360	12 383
- Renteutgifter	70 297	74 640	78 266	131 640	104 202
- Kar	1 634	5 273	7 165	7 331	6 956
Nettoinntekt	268 243	356 398	403 065	410 086	383 945
Privatforbruk eks. skatt	261 027	270 917	269 734	331 727	293 385
Skatt	104 018	105 014	115 100	117 145	117 412
Balanseoversikt (UB)					
Kontantar og bankinnskott	101 283	214 231	403 892	348 684	401 989
Andre krav	86 395	61 276	83 827	91 401	168 381
Omløpsmidlar jordbruket	100 393	143 748	180 838	176 227	247 213
Omløpsmidlar skogbruket	569	200		1 700	6804
Omløpsmidlar tilleggsnæring					
Omløpsmidlar anna næring	11 570	35 504	79 649	82 985	82 919
Omløpsmidlar i alt	300 209	454 959	748 206	700 997	907 306
Anleggsmidlar jordbruk	824 060	1 162 308	1 558 561	1 652 792	1 673 184
Anleggsmidlar skogbruk	85 601	98 599	118 428	103 343	100 176
Anleggsmidlar tilleggsnæring	16 620	443		507 800	482 433
Anleggsmidlar anna næring	13 655	17 083	9 218	9 218	9 218
Hovudbygning	204 093	437 668	466 723	543 980	532 463
Privat	62 095	73 047	82 232	139 568	119 353
Anleggsmidlar i alt	1 206 124	1 789 148	2 235 162	2 956 701	2 916 827
Eigedelar i jordbruket	924 452	1 306 055	1 739 398	1 829 018	1 920 396
Eigedelar i alt	1 506 332	2 244 107	2 983 368	3 657 698	3 824 133
Kortsiktig gjeld	306 453	308 071	226 568	242 391	252 500
Langsiktig gjeld	785 838	910 412	1 043 207	1 523 606	1 657 645
Eigenkapital	414 042	1 025 624	1 713 593	1 891 701	1 913 988

1) Rentekravet på kapital bunden i jordbruket er fra 2003 endra fra 7% til 5%

Forklaring på faguttrykka i tabellsamlinga:

Arbeid: Både leigd arbeid og arbeidet til familien vert registrert etter medgått arbeidstid. Born i familien over 17 år som har arbeidd i jordbruket, vert førde som leigd hjelp i rekneskapen. Arbeidet til familien på nyanlegg vert halde utanom produksjonen i jordbruket.

Areal: Jordbruksareal i dekar. Leigd jord er med i dette, men ikkje bortleigd. Overflatedyrka beite vert teke med som redusert areal. Utmarksbeite er ikkje med.

Avskrivning: Verdinedgang på grunn av slitasje og stigande alder. Det blir brukt lineære avskrivningar. (Like stor nominell verdinedgang kvart år).

Driftsoverskot: Produksjonsinntekter minus kostnader. Driftsoverskotet er den godtgjeringa familien får for innsatsen av eige arbeid, samt for eventuelt ubetalt leid arbeid, og for eigen og lånt kapital.

Eigenkapital: Totale egedelar minus gjeld.

Eigenkapitalprosent: Viser kor stor del av egedelane som er finansierte med eigenkapital.

Eigedelar: Også kalla aktiva. Eigedelar i jordbruket er verdsette ut frå bokført verdi, med andre ord innkjøpspris med tillegg av nyanlegg og frådrag for avskrivningar og fråsal.

Familien: Definert som bruker og eventuell ektefelle, samboar eller partner og deira born under 17 år.

Gjeldsprosent: Gjelda til familien i prosent av totalkapitalen, og den syner kor stor del av egedelane som er finansiert med framand kapital.

Kostnader: Verdien av dei varene og tenestene som er lagt ned (brukt) i produksjonen.

Lønsevne: Arbeidsfortenesta til familien pluss kostnader til leigd arbeid

Nettoinntekt: Driftsoverskot for alle yrkesgreiner, løsinntekter og trygd, med tillegg av renteinntekter og verdien av familien sitt arbeid på nyanlegg, minus rente- og kårutgifter.

Nettoinvestering: Verdi knytt til kjøp av faste egedelar som traktor, maskiner og reiskap, driftsbygningar, jord og grøfter, minus avskrivningar, investeringstilskot og verdien av selde egedelar.

Produksjonsinntekter: Verdien av varer og tenester som er produsert i løpet av året.

Ubetalt leigd arbeid: I driftsrekneskapen vert tidlegare alt arbeid i jordbruket utført av nære slektningar utanom brukarfamilien verdsett etter jordbrukstariff. Differansen mellom kalkulerte lønskostnader og faktisk utbetalt løn, blei sett på som ei gåve til brukarfamilien og kalla gåvearbeid. Frå og med 2002 vart det ikkje lenger sett inn ein verdi på gratisarbeidet. Dette får effekt for nokre resultatmål, som driftsoverskot, familien si arbeidsforteneste og nettoinntekt. Vederlaget til alt arbeid og eigenkapital og lønsevne blir ikkje påverka av denne endringa.

Vederlag til arbeid og eigenkapital: Driftsoverskot og kostnader til leigd hjelp, minus jordbruket sin del av renter på gjeld og kår.

Årsverk: Eit årsverk i jordbruket er sett til 1845 timar.