

Notat 2003–29

Økonomien i jordbruket i Rogaland og Agder-fylka

**Strukturendringer i landbruket
Trender og økonomisk utvikling 1995–2002
Tabellsamling 1998–2002**



NILF

Norsk institutt for
landbruksøkonomisk forskning

Tittel	Økonomien i jordbruket i Rogaland og Agder-fylka. Strukturendringer i landbruket. Trendar og økonomisk utvikling 1995–2002. Tabellsamling 1998–2002
Utgiver	Norsk institutt for landbruksøkonomisk forskning (NILF)
Utgiversted	Oslo
Utgivelsesår	2003
Antall sider	78
ISBN	82-7077-545-2
ISSN	0805-9691

Litt om NILF

- Forskning og utredning angående landbrukspolitikk, matvaresektor og -marked, foretaksøkonomi, nærings- og bygdeutvikling.
- Utarbeider nærings- og foretaksøkonomisk dokumentasjon innen landbruket; dette omfatter bl.a. sekretariatsarbeidet for Budsjett-nemnda for jordbruket og de årlige driftsgranskingene i jord- og skogbruk.
- Utvikler hjelpemidler for driftsplanlegging og regnskapsføring.
- Finansieres av Landbruksdepartementet, Norges forskningsråd og gjennom oppdrag for offentlig og privat sektor.
- Hovedkontor i Oslo og distriktskontor i Bergen, Trondheim og Bodø.

Forord

«Driftsgranskinger i jord- og skogbruk» er ei årleg rekneskapsgransking der det inngår omlag 1000 bruk over heile landet kvart år. Grunnlagsmaterialet for denne granskinga er omfattande, og mange data vert det ikkje plass til i den landsdekkande publikasjonen. I tillegg har det vore stor etterspurnad etter lokale økonomiske data for Rogaland og Agder, samtidig som det er ei målsetjing for NILF å gjere dataene lettare tilgjengelege.

Eit regnskapsmessig prinsipp er endra i driftsgranskningane i 2002: Tidlegare er ubetalt arbeid utført av slektingar verdsett til tariff og trekt frå driftsoverskotet. Frå og med 2002 er verdien av gåvearbeid ikkje trekt frå driftsoverskotet. Ubetalt arbeid blir no verdsett på lik linje med arbeidet til brukarfamilien, og dette påverkar storleiken på fleire resultatmål. Derfor kan ikkje alle resultatata frå driftsgranskningane for 2002 utan vidare samanliknast med tidlegare publiserte tal frå andre år. I dette notatet blir tal for dei siste åtte åra presentert, men da er resultatmåla frå tidlegare år justert etter ny metode.

Notatet er basert på driftsgranskingsdata frå fylka Rogaland, Aust-Agder og Vest-Agder. Det deltek omlag 70 bruk frå Rogaland, og 30 bruk frå kvart av Agder-fylka i granskinga. Dei økonomiske dataene i kapittel tre (Trender og økonomisk utvikling for åra 1995-2002), er deflaterte etter konsumprisindeksen, medan 5-årsoversiktane i tabellsamlinga inneheld nominelle kroner frå kvart av åra.

Det vert kvart år skifta ut ein del bruk i driftsgranskningane, men kontinuiteten blant deltakarane i statistikken er god, derfor vil trendane over 5-10 år gje ei god oversikt over den økonomiske utviklinga i jordbruket i landsdelen. Utskifting av bruk og gardsoverdraging kan likevel gje utslag i enkeltår. I tillegg til driftsøkonomien er totaløkonomien på bruka godt dokumentert.

Siv Karin Paulsen Rye ved distriktskontoret i Bergen er ansvarleg for notatet.

Oslo, desember 2003

Leif Forsell

Innhald

1	INNLEIING	1
2	STRUKTURENDRINGAR I LANDBRUKET 1997-2002	3
2.1	Dyrehold, storfe	3
2.2	Dyrehold, gris og høner	4
2.3	Tilskotssatsar til husdyr	5
2.4	Arealutvikling, full- og overflatedyrka jord til slått og beite	6
2.5	Arealutvikling, korn, potet, frukt og bær	6
2.6	Tilskotssatsar per dekar	7
2.7	Utvikling for bruka i driftsgranskingane	7
2.8	Mjølkekvoter og tal mjølkeprodusentar	7
3	TRENDAR OG ØKONOMISK UTVIKLING FOR ÅRA 1995–2002	11
3.1	Resultatmål i jordbruket	11
3.1.1	Driftsoverskot	11
3.1.2	Vederlag til alt arbeid og eigenkapital per årsverk	13
3.1.3	Lønsevne per time	14
3.2	Totaløkonomien for bruka i Rogaland og Agder	15
3.2.1	Nettoinntekt	15
3.2.2	Nettoinvestering	17
3.2.3	Gjeld	17
3.3	Areal 19	
4	UTVIKLINGSTREKK 2002	21
5	TABELLSAMLING 1998–2002	25
	FORKLARING PÅ FAGUTTRYKKA I TABELLSAMLINGA:	77

Figuroversikt

Figur 2.1	Gjennomsnittstorleik på bruka, tal mjølkekyr og ammekyr, fordelt på fylke	4
Figur 2.2	Prosentvis oppslutning om sal av mjølkekvote for landet totalt og for dei aktuelle fylka	8
Figur 3.1	Driftsoverskot per bruk i ulike storleiksgrupper på Jæren	12
Figur 3.2	Driftsoverskot per bruk i ulike storleiksgrupper i andre bygder	12
Figur 3.3	Driftsoverskot per bruk i ulike område	13
Figur 3.4	Vederlag til alt arbeid og eigenkapital per årsverk i ulike fylke	13
Figur 3.5	Vederlag til alt arbeid og eigenkapital per årsverk for ulike driftsformer	14
Figur 3.6	Lønsevne per time i ulike område	15
Figur 3.7	<i>Nettoinntekt per bruk i ulike område</i>	16
Figur 3.8	Nettoinntekt per bruk i ulike driftsformer og område	16
Figur 3.9	Nettoinvesteringar per bruk i ulike område	17
Figur 3.10	Samla gjeld per bruk i ulike område	18
Figur 3.11	Samla gjeld per bruk i ulike storleiksgrupper. Gjennomsnitt for alle bruk i Rogaland og Agder	18
Figur 3.12	Innmarksareal i ulike område, dekar per bruk	19

Tabelloversikt

Tabell 2.1 Omfanget av bruk med mjølkeproduksjon og ammekyr per 31.07.97 og 31.07.02	3
Tabell 2.2 Omfanget av bruk med avlspurker og verpehøner per 31.07.97 og 31.07.02	5
Tabell 2.3 Tal brukarar og tal dekar fulldyrka- og overflatedyrka jord per 31.07.97 og 31.07.02.	6
Tabell 2.4 Tal brukarar og tal dekar korn, potet, frukt og bær per 31.07.97 og 31.07.02.	6
Tabell 2.5 Totalt tal mjølkeprodusentar og kvote i dei aktuelle fylka og i landet i 1997 og 2002.....	8
Tabell 4.1 Samla oversikt for 2002.....	23
Tabell 4.2 Resultatmål i jordbruket 1995-2002, Jæren.....	23
Tabell 4.3 Resultatmål i jordbruket 1995-2002, Rogaland og Agder andre bygder.....	24

Tabellsamling

Tabell 1 Fylketal, Rogaland	27
Tabell 2 Fylketal, Vest Agder.....	30
Tabell 3 Fylketal, Aust Agder	33
Tabell 4 Områdetal, Jæren, alle bruk	36
Tabell 5 Områdetal, Jæren, storleiksgruppe 3 (50–100 dekar), alle driftsformer	39
Tabell 6 Områdetal, Jæren, storleiksgruppe 4 (200–300 dekar), alle driftsformer	42
Tabell 7 Områdetal, Jæren, storleiksgruppe 5 (300–500 dekar), alle driftsformer	45
Tabell 8 Områdetal, Jæren, mjølk- og storfekjøttproduksjon	48
Tabell 9 Områdetal, Jæren, mjølkeproduksjon og svinhold	51
Tabell 10 Områdetal, Andre bygder, alle bruk.....	54
Tabell 11 Områdetal, Andre bygder, storleiksgruppe 2 (50–100 dekar), alle driftsformer	57
Tabell 12 Områdetal, Andre bygder, storleiksgruppe 3 (100–200 dekar), alle driftsformer ...	60
Tabell 13 Områdetal, Andre bygder, storleiksgruppe 4 (200–300 dekar), alle driftsformer ...	63
Tabell 14 Områdetal, Andre bygder, storleiksgruppe 5 (300–500 dekar), alle driftsformer ...	66
Tabell 15 Områdetal, Andre bygder, mjølk og storfekjøtt	69
Tabell 16 Områdetal, Andre bygder, mjølkeproduksjon og sauehold.....	72
Tabell 17 Områdetal, Andre bygder, mjølkeproduksjon og svinhold	75

1 Innleiing

«Driftsgranskinger i jord- og skogbruk» er ei årleg rekneskapsgransking der det inngår omlag 1000 bruk over heile landet. Frå fylka Rogaland, Aust-Agder og Vest-Agder er det kvart år med mellom 125 og 136 bruk i denne granskinga.

Notatet vert publisert på bakgrunn av at det frå fleire hald har vore eit ønskje om fleire og meir detaljerte opplysningar om jordbruket enn det ein kan finne i den årlege publikasjonen frå driftsgranskinger.

I kapittel 2 er det sett nærare på strukturendringar i landbruket i Rogaland og Agder. Der har vi brukt statistikken for produksjonstilskot i landbruket frå Statens Landbruksforvaltning for å hente inn opplysningar om tal dyr, dekar og produsentar.

Utviklinga i økonomien i jordbruket, soliditeten og totaløkonomien til brukarfamilien dei siste åtte åra er dokumentert i kapittel 3. Trendane i denne perioden er presenterte i figurar. Alle bakgrunnsdata i dette kapittelet er deflaterte etter konsumprisindeksen.

Kapittel 4 inneheld resultatata frå rekneskapsåret 2002. Tala er samanlikna med 2001, og dei viktigaste årsakene til endringane for dei ulike resultatmåla er presenterte.

Tabellsamlinga i kapittel 5 inneheld tal frå driftsgranskinger for Rogaland og Agder for dei siste fem åra. Tabellane er delte inn slik at ein kan finne tal for fylka, område, ulike storleiksgrupper og ulike produksjonar. Alle dei økonomiske dataene i denne bolken er nominelle tal for åra og dermed ikkje inflasjonsjusterte.

Sist i notatet finn ein definisjonar og forklaringar på dei faguttrykka som er nytta.

2 Strukturendringar i landbruket 1997-2002

Landbruket har i lang tid vore utsett for sterke krav om rasjonalisering. Tal brukarar har gått kraftig ned over fleire år, medan produksjonsomfanget totalt har i større grad vore halde stabilt. I dette kapittelet vil vi sjå på korleis omfang og struktur er endra frå 1997 til 2002 i Agder-fylka og Rogaland.

2.1 Dyrehald, storfe

Som mål for omfanget av dyrehaldet i dei aktuelle fylka, har vi brukt statistikken for produksjonstilskot i landbruket frå Statens Landbruksforvaltning. Det er henta inn opplysningar om tal produsentar og tal dyr for mjølkeproduksjon, ammekyr, avlspurker og verpehøner.

Tabell 2.1 Omfanget av bruk med mjølkeproduksjon og ammekyr per 31.07.97 og 31.07.02

	År	Mjølkeproduksjon			Ammekyr		
		Tal brukarar	Tal kyr	Gj.snitt per bruk	Tal brukarar	Tal kyr	Gj.snitt per bruk
Aust-Agder	1997	282	2871	10,2	78	515	6,6
	2002	196	2385	12,2	86	613	7,1
Vest-Agder	1997	724	7783	10,8	165	731	4,4
	2002	499	6278	12,6	197	1493	7,6
Rogaland	1997	3301	52192	15,8	650	3121	4,8
	2002	2712	49146	18,1	725	5154	7,1
Landet	1997	24282	314085	12,9	4858	28396	5,8
	2002	18568	282740	15,2	5748	48674	8,5

Tabell 2.1 viser at per 31. juli 2002 var det i landet totalt 18 568 bruk med mjølkekyr, det er ein reduksjon på 5 714 bruk frå 1997, noko som tilsvarar ein nedgang på 23,5%. I Aust- og Vest-Agder har nedgangen vore relativt større, med ca 31% nedgang i tal brukarar med mjølkekyr, medan i Rogaland har reduksjonen vore på 17,8%.

Tal dyr har ikkje gått ned i like stor grad som tal brukarar, fordi gjennomsnittstorleiken på det enkelte bruk har auka. Nokre av bruka som har slutta med mjølkekyr har i staden gått over til ammekuproduksjon. Både tal mjølkekyr og tal ammekyr per bruk har auka frå 1997 til 2002 (Figur 2.1). I Aust-Agder har mjølkekutalet per bruk auka frå 10,2 til 12,2, i Vest-Agder var det ein auke frå 10,8 til 12,6. Rogaland har eit større omfang på drifta, og tal mjølkekyr var i 1997 15,8 og det auka til 18,1 i 2002.

Om ein ser på tal mjølkekyr og ammekyr til saman, så har det i landet totalt vore ein nedgang på 3,2%. I Rogaland har det totale kutalet berre hatt ein nedgang på 1,8%. I Aust- og Vest-Agder har reduksjonen i tal dyr vore noko større, med høvesvis 11,5% og 8,7% frå 1997 til 2002.

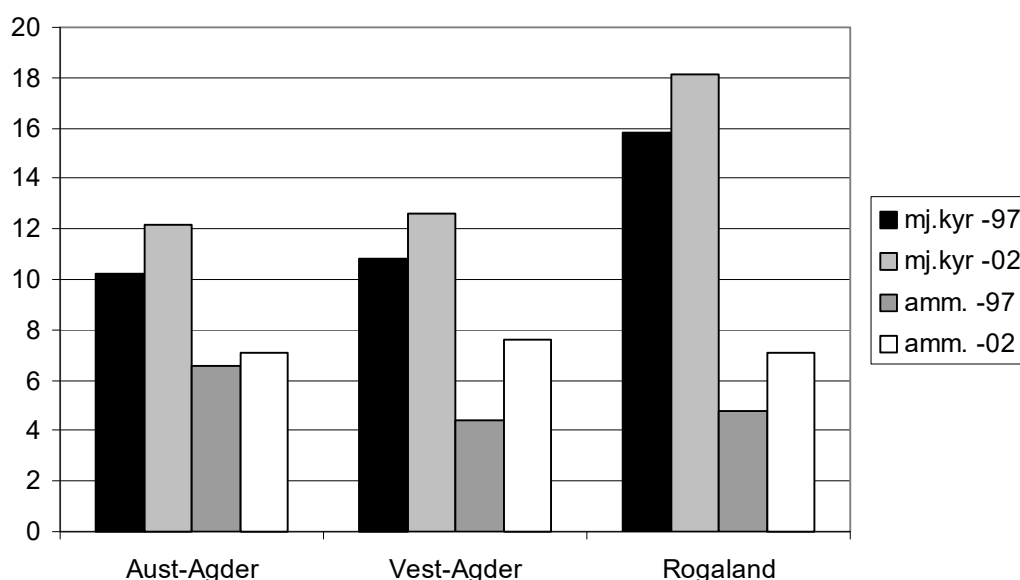

Figur 2.1 Gjennomsnittstorleik på bruka, tal mjølkekyr og ammekyr, fordelt på fylke

Både Aust- og Vest-Agder er små jordbruksfylke, og dei har til saman berre 3,7 % av mjølkeprodusentane i landet i 2002. Gjennomsnittstorleiken på bruka i desse fylka er også mindre enn gjennomsnittet for landet. Rogaland er derimot det største landbruksfylket i landet, og har 14,6 % av mjølkebruka i 2002. Besetningane er også større i Rogaland enn i landet elles, med eit gjennomsnitt på 18,1 kyr mot 12,9 for landet totalt.

2.2 Dyrehald, gris og høner

Bruk med gris og høner har også hatt ein nedgang i tal brukarar, medan dyretal per bruk aukar (Tabell 2.2). For landet totalt var det 2 457 bruk med avlsgris i 2002, og det er ein nedgang på 39% frå 1997. I Vest-Agder har tal avlsgris auka med 56% frå 1997 til

2002, sjølv om tal brukarar er redusert med 24% i same periode. I Aust-Agder, Rogaland og for landet totalt har dyretalet gått ned dei siste fem åra.

Tabell 2.2 Omfanget av bruk med avlspurker og verpehøner per 31.07.97 og 31.07.02

	År	Avlspurker			Verpehøner		
		Tal brukarar	Tal gris	Gj.snitt per bruk	Tal brukarar	Tal høner	Gj.snitt per bruk
Aust-Agder	1997	43	517	12,0	116	78265	675
	2002	15	341	22,7	84	80588	959
Vest-Agder	1997	41	447	10,9	152	113624	748
	2002	31	698	22,5	109	83117	763
Rogaland	1997	780	14207	18,2	693	825812	1192
	2002	502	11915	23,7	557	858010	1540
Landet	1997	4036	65813	16,3	3959	3124474	789
	2002	2457	57191	23,3	3138	3140940	1001

Tal bruk med verpehøner har for landet totalt gått ned med 21% frå 1997 til 2002, medan tal høner har hatt ein liten auke i perioden.

På landsbasis har mange eggprodusentar lagt ned produksjonen, men i Rogaland er det etablert ca 30 nye anlegg for verpehøner den siste tida. Finnøy er nå den kommunen i landet med størst eggproduksjon.

2.3 Tilskotssatsar til husdyr

Tilskotssatsane som blir fastsette gjennom jordbruksavtalen kvart år, er ein av grunnane til at utviklinga går mot stadig større brukseiningar i landbruket. I 1997 fekk ein kr 3 675 per dyr for dei 8 første mjølkekyrne, og deretter kr 1 350 for dei 17 neste. I 2002 får ein kr 3 330 for dei 16 første kyrne, og kr 2 000 for dei 9 neste. Dette vil seie at om ein hadde 12 kyr i 1997 så fekk ein kr 34 800 i tilskot for desse, og om ein auka til 20 kyr vart tilskotet auka med 31 % til kr 45 600 (ikkje inflasjonsjusterte tal). I 2002 fekk ein utbetalt kr 39 960 i tilskot for 12 kyr, og om ein auka til 20 dyr vart tilskotet auka med 53 % til kr 61 280.

I 1997 vart det utbetalt tilskot til maksimalt 40 mjølkekyr, og i 2002 vart dette talet auka til 50 dyr. Når det gjeld anna storfe, var det i 1997 kr 630 for dei 25 første dyra, deretter noko mindre per dyr opp til maks 200 storfe. I 2002 var det kr 744 for alle storfe opp til 250 dyr.

For avlsgris var grensa for tilskot i 1997 25 dyr, og i 2002 var grensa flytta opp til 70 dyr. Slaktegris hadde i 1997 ei grense for tilskot ved 250 gris, og i 2002 fekk ein tilskot opp til 1400 dyr.

I 1997 var det eit tak på tilskotsutbetalingar på kr 82 000 per bruk. I 2002 var dette taket auka til kr 140 000 per bruk.

2.4 Arealutvikling, full- og overflatedyrka jord til slått og beite

For landet totalt har tal dekar fulldyrka jord auka med 2% frå 1997 til 2002 (Tabell 2.3), medan talet på brukarar har gått ned med 17% i same periode. I Aust- og Vest-Agder har tal dekar halde seg på same nivå dei siste fem åra, medan tal brukarar har gått ned med 21% i begge fylka. I Rogaland har tal dekar fulldyrka jord auka med 10% frå 1997 til 2002, og gjennomsnittstorleiken på bruka i dette fylket har auka frå 75 dekar til 93 dekar per bruk. Regelverket for overflatedyrka beite er ei av årsakene til den sterke auken frå 1997 til 2002.

Tabell 2.3 Tal brukarar og tal dekar fulldyrka- og overflatedyrka jord per 31.07.97 og 31.07.02.

	År	Fulldyrka jord			Overflatedyrka jord		
		Tal brukarar	Tal dekar	Gj.snitt per bruk	Tal brukarar	Tal dekar	Gj.snitt per bruk
Aust-Agder	1997	1059	82507	78	213	2781	13
	2002	842	82236	98	210	2976	14
Vest-Agder	1997	1864	139028	75	707	10708	15
	2002	1471	138835	94	655	11008	17
Rogaland	1997	5892	444303	75	1035	14712	14
	2002	5254	489265	93	1110	17213	16
Landet	1997	55269	4781064	87	16118	254661	16
	2002	46056	4880888	106	15250	276329	18

2.5 Arealutvikling, korn, potet, frukt og bær

For korn og potet er utviklinga stort sett den same som for jord til slått og beite (Tabell 2.4). Tal brukarar går ned medan arealet totalt og per eining aukar. Unnataket er på kornproduksjon i Rogaland, der har også talet på brukarar auka frå 1997 til 2002, og gjennomsnittstorleiken på kornarealet i Rogaland har auka frå 46 til 61 dekar per bruk.

Tabell 2.4 Tal brukarar og tal dekar korn, potet, frukt og bær per 31.07.97 og 31.07.02.

	År	Korn			Potet			Frukt og bær	
		Tal brukarar	Tal daa	Gj.sn. per br.	Tal brukarar	Tal daa	Gj.sn. per br.	Tal brukarar	Tal daa
Aust-A.	1997	270	11411	42	241	2727	11	130	918
	2002	214	13127	61	138	2335	17	85	823
Vest-A.	1997	174	7050	41	216	1061	5	129	861
	2002	169	9102	54	130	920	7	100	966
Rogaland	1997	669	30474	46	977	11057	11	364	1882
	2002	720	44006	61	611	10245	17	282	1720
Landet	1997	36496	3182700	87	11629	174427	15	6201	49907
	2002	30739	3226713	105	7272	151854	21	4634	48277

For landet totalt har tal brukarar med frukt og bær gått ned med 25% frå 1997 til 2002, og arealet totalt har også hatt ein liten nedgang. Av det totale tal bruk som dyrkar frukt og bær finn ein til saman 10 % i dei tre fylka.

2.6 Tilskotssatsar per dekar

Når det gjeld areal- og kulturlandskapstilskot, så har det også hatt ei utvikling som favoriserer større bruk, på same måte som tilskot til husdyr.

For grovfôr var det i 1997 høgaste sats for første 100 dekar, deretter noko mindre beløp opp til maks 400 dekar. Det var ikkje tilskot til areal over 400 dekar. I 2002 var det ein sats for dei første 200 dekar, deretter ein lågare sats for alt areal over dette.

Kornarealet hadde i 1997 ei grense ved 400 dekar, der tilskotet per dekar var mindre for arealet over 400 dekar. I 2002 var det same sats for alt kornareal.

Potet hadde i 1997 høgaste tilskotssats for areal under 60 dekar, og ein lågare sats for areal opp til 120 dekar. I 2002 var det same sats for alt potetareal

2.7 Utvikling for bruka i driftsgranskingane

I driftsgranskingane til NILF inngår omlag 135 bruk frå Agder og Rogaland. Bruka på Jæren som er med i driftsgranskingane (ca 45 bruk) auka tal årskyr i perioden frå 18,2 til 20,8. Når det gjeld bruka i andre bygder i Rogaland og Agder (ca 90 bruk), har tal årskyr auka frå 9,5 i 1997 til 10,3 i 2002.

Bruka på Jæren som er med i driftsgranskingane har auka arealet frå 176 dekar i 1997 til 221 dekar i 2002, og dette er ein auke på 26 %. Alle bruk i Rogaland har i følge Tabell 2.3 auka arealet med 24 % i gjennomsnitt. I driftsgranskingane har bruka i andre bygder i Agder og Rogaland auka arealet med 27 % frå 1997 til 2002, gjennomsnittsarealet auka frå 155 dekar i 1997 til 197 dekar i 2002. Alle bruk i Agder-fylka har i følge Tabell 2.3 auka arealet med ca 26 % i same periode.

Bruka i driftsgranskingane har altså hatt om lag same utvikling som gjennomsnittet av alle bruka i Rogaland og Agder. Bruka som er med i driftsgranskingane er imidlertid vesentleg større enn gjennomsnittet av alle bruk i området. Årsaka til dette er det utvalet av bruk vi har i driftsgranskingane. I landet totalt er det om lag 60 000 bruk som søker om produksjonstilskot, medan driftsgranskingane hentar deltakarar frå eit utval på om lag 37 000 bruk. Grunnen til den store skilnaden er at i driftsgranskingane skal inntektene frå jordbruket ha eit «vesentleg omfang». Det vil seie at det er mange små bruk som fell utanom utvalet til driftsgranskingane.

2.8 Mjølkekvoter og tal mjølkeprodusentar

Opplysningar om mjølkekvotar og tal produsentar er henta frå Statens Landbruksforvaltning. Etter at kvoteordninga vart innført i 1983, har talet på mjølkeprodusentar totalt gått ned med 46%, og den totale mjølkekvoten er i same tidsrom redusert med om lag 18%. Tabell 2.5 viser at tal mjølkeprodusentar i landet er redusert med 25,6% frå 1997 til 2002. I Aust- og Vest-Agder er nedgangen større enn for landet totalt, og i Rogaland er nedgangen mindre.

Tabell 2.5 Totalt tal mjølkeprodusentar og kvote i dei aktuelle fylka og i landet i 1997 og 2002

	Tal mjølkeprodusentar			Mjølkekvote i mill. liter		
	1997	2002	Endring i %	1997	2002	Endring i %
Aust-Agder	313	199	36,4	17,4	13,9	20,1
Vest-Agder	757	523	30,9	43,3	35,8	17,3
Rogaland	3521	2734	22,4	311,4	280,4	10,0
Landet	25416	18910	25,6	1824,9	1583,8	13,2

Ei av årsakene til den store nedgangen i talet mjølkeprodusentar er at ein del produsentar går inn i samdrifter, og kvar samdrift blir rekna som ein produsent. Pr 29.04.2003 var det registrert 9 samdrifter i Aust-Agder, 16 i Vest-Agder og 153 i Rogaland. I Agder-fylka er det to medlemmar i kvar samdrift, i Rogaland er det to medlemmar i 133 av samdriftene, 13 av samdriftene i Rogaland har 3 medlemmar, og 7 samdrifter har fire eller fleire medlemmar. I landet totalt er det på same tidspunkt registrert 1 024 samdrifter, kor det inngår til saman 2 280 bruk.

For å regulere produksjonen i høve til etterspurnaden har mjølkeprodusentane kvart år frå 1997 til 2002 fått tilbod frå Staten om å selje mjølkekvoten mot eit kompensasjonsbeløp. Ein del produsentar vel også å avvikle produksjonen utan å selje kvoten. Slik inaktiv kvote blir kalla sovande kvote. Produsentar som har sovande kvote kan ta opp igjen produksjonen innan 10 år etter at produksjonen vart avvikla. På landsbasis var det i åra 1997 – 2001 til saman 825 produsentar som valde ordninga med sovande kvote.

Prosentvis oppslutning om sal av mjølkekvote har i gjennomsnitt for landet variert mellom 2,1% og 7,5% av totalt tal mjølkeprodusentar. Figur 2.2 viser prosentvis oppslutning om kvotesal for landet totalt og for dei ulike fylka. Ein kan sjå at i Agder-fylka er det gjennom heile perioden ein høgare prosent av mjølkeprodusentane som sel kvoten enn gjennomsnittet for landet. I Rogaland har det derimot vore relativt færre mjølkeprodusentar som har selt kvoten enn det har vore i landet elles. I 2000 var det ein ekstraordinær omgang med sal av mjølkekvoter i tillegg til den ordinære. I Figur 2.2 er desse to omgangane slegne saman.

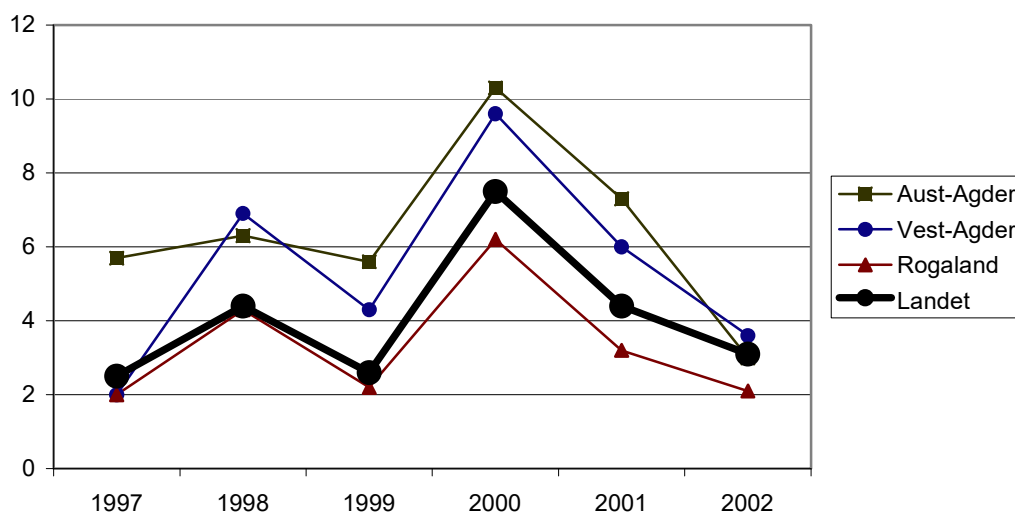

Figur 2.2 Prosentvis oppslutning om sal av mjølkekvote for landet totalt og for dei aktuelle fylka.

Frå 1997 til 2002 var det i landet totalt 5 428 bruk som selde mjølkekvote, og storleiken på den selde kvoten var i gjennomsnitt på 56 800 liter. I Aust-Agder var det i same periode 98 bruk som selde ein kvote på i snitt 42 500 liter. I Vest-Agder var gjennomsnittskvoten som blei selt på 47 100 liter, og 207 bruk selde kvoten. Rogaland har større omfang på mjølkeproduksjonen enn dei andre fylka, og der var det 617 bruk som selde kvoten, og gjennomsnittskvoten var på 69 200 liter.

Dei bruka som driv med mjølkeproduksjon i Agder-fylka, har i gjennomsnitt ein kvote på 64 000 liter, i Rogaland er gjennomsnittskvoten på 99 000 liter (2001).

Sjølv om ein stor del av brukarane sel kvoten, vil ikkje den totale kvoten bli redusert tilsvarande. Mange av dei eksisterande bruka ønskjer å auke den kvoten dei har. I 2002 var det 38% av mjølkebruka i Aust-Agder som ønskte å kjøpe meir kvote, og i Vest-Agder og Rogaland var det 46% som ønskte å utvide kvoten.

I følgje Landbruksdepartementet ligg det an til at mjølkeproduksjonen vil bli for liten til å dekke etterspurnaden i marknaden i 2003. Avtalepartane i jordbruksoppgjeret blei derfor samde om å opne for at kvar produsent kunne produsera inntil 2 % over kvoten i 2003.

3 Trendar og økonomisk utvikling for åra 1995–2002

Dette kapitlet syner ein del trendar og utviklingstrekk for jordbruket for fylka; Rogaland, Vest-Agder og Aust-Agder frå 1995 til og med 2002. Materialet er hovudsakleg delt inn i to område; «Jæren» og «andre bygder». Andre bygder omfattar dei to Agderfylka samt Rogaland utanom Jæren. For området Jæren er det i 2002 tal frå 44 bruk som ligg til grunn for framstillinga, og i gruppa andre bygder er det 92 bruk. Til samanlikning har vi tatt med ein del tal som syner utviklinga for heile landet, og der er det i 2002 tal frå 961 bruk som ligg til grunn. I dette kapitlet er det nytta figurar for å syne utviklinga, medan talmaterialet for perioden 1998 til 2002 er vist i tabellar i kapittel 5. Alle resultatata i dette kapitlet er omrekna til 2002-kroner etter konsumprisindeksen.

3.1 Resultatmål i jordbruket

Figurane i dette avsnittet viser utviklinga for følgjande resultatmål i jordbruket: Driftsoverskot per bruk, vederlag til arbeid og eigenkapital og lønsevne per time.

3.1.1 Driftsoverskot

Driftsoverskotet skal gje godtgjering til familien sitt arbeid i drifta, og gje ei rimeleg rente for innsett kapital. Tidlegare er ubetalt arbeid verdsett til tariff og trekt frå driftsoverskotet. Frå 2002 er verdien av gåvearbeid ikkje trekt frå driftsoverskotet. Ubetalt arbeid blir no verdsett på lik linje med arbeidet til brukarfamilien, og dette påverkar storleiken på driftsoverskotet. I dette kapitlet er resultatmåla frå tidlegare år justert etter ny metode.

Figur 3.1 og Figur 3.2 viser utviklinga av driftsoverskotet i ulike storleiksgrupper på Jæren og i andre bygder. Hovudtendensen er at dei største bruka har det høgaste driftsoverskotet. I begge områda er det kome inn bruk i storleiksgruppa 300-500 dekar dei to

siste åra. På Jæren er det få bruk igjen under 100 dekar i driftsgranskingane, så denne gruppa går ut av tabellsamlinga. I andre bygder har resultatet for bruka under 100 dekar gått kraftig ned i 2002, etter ein oppsving i 2001. Bruka på Jæren hadde ein vesentleg auke i driftsoverskotet frå 2001 til 2002. Auken skuldast auke i produksjon og produktivitet, samt god balanse i marknaden og dermed høgare prisar på mjølk og kjøt. På Jæren har produksjonsinntektene auka med 11 % frå 2001 til 2002, medan kostnadsauken har vore på 4 %. Det er kostnad til kraftfôr som har auka mest, og det skuldast større produksjonsomfang.

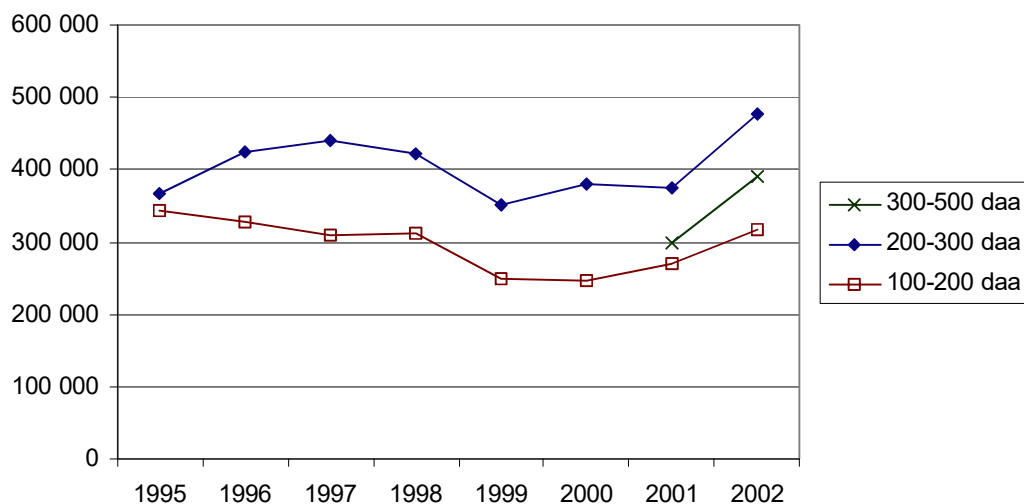

Figur 3.1 Driftsoverskot per bruk i ulike storleiksgrupper på Jæren

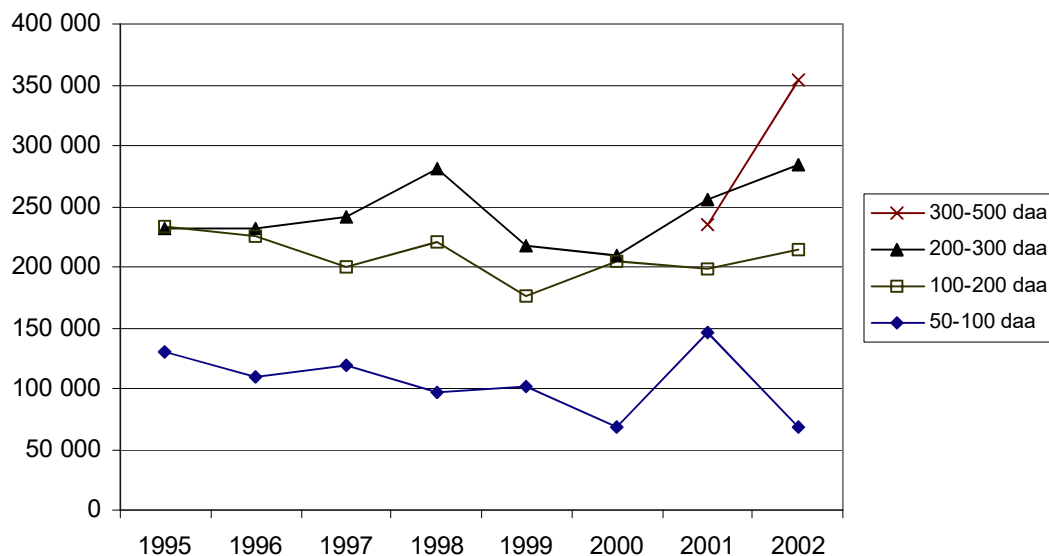

Figur 3.2 Driftsoverskot per bruk i ulike storleiksgrupper i andre bygder

Figur 3.3 viser driftsoverskot per bruk på Jæren, i andre bygder og for landet totalt. Ein kan sjå at Jæren i heile perioden har hatt eit vesentleg høgare driftsoverskot enn dei andre gruppene. Årsaka til dette er i hovudsak at det er større omfang på drifta på Jæren. I 2002 er bruka på Jæren i gjennomsnitt 221 dekar, medan bruka i andre bygder er 24 dekar mindre. På Jæren er det i gjennomsnitt 20,8 årskyr per bruk i 2002, medan det er 10,3 årskyr per bruk i andre bygder.

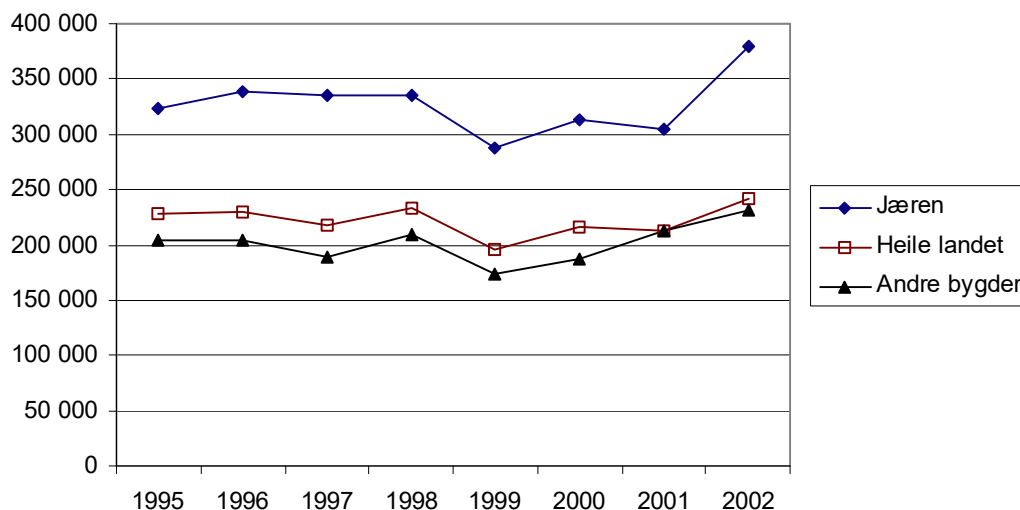

Figur 3.3 Driftsoverskot per bruk i ulike område

3.1.2 Vederlag til alt arbeid og eigenkapital per årsverk

I jordbruksforhandlingane er vederlag til alt arbeid og eigenkapital per årsverk det sentrale resultatmålet. Vederlaget blir ikkje påverka av endra prinsipp om gåvearbeid. Figur 3.4 viser vederlaget i dei ulike fylka. Bruka i Rogaland har i heile perioden hatt eit betre resultat enn Agder-fylka.

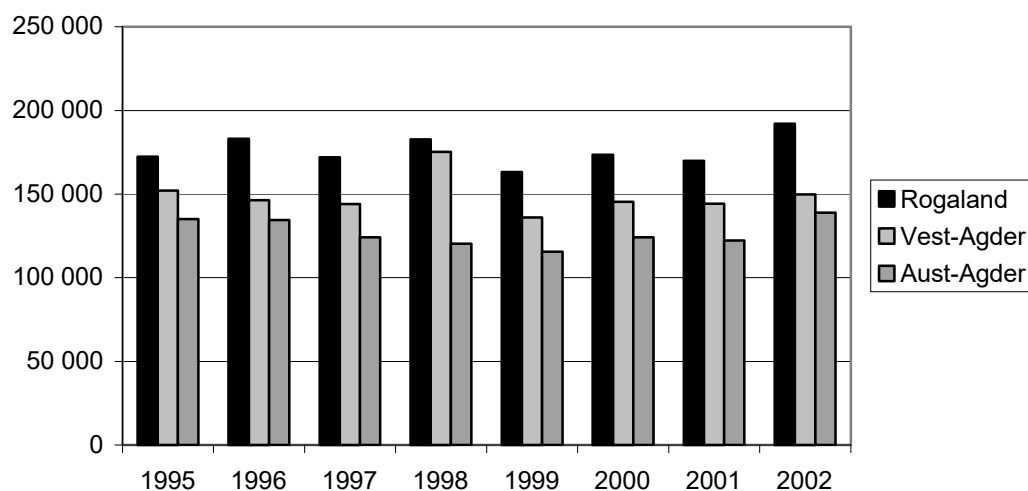

Figur 3.4 Vederlag til alt arbeid og eigenkapital per årsverk i ulike fylke

Når ein ser på dei ulike driftsformene (Figur 3.5) er det bruka med mjølk og svin på Jæren som har hatt det beste resultatet gjennom heile perioden.

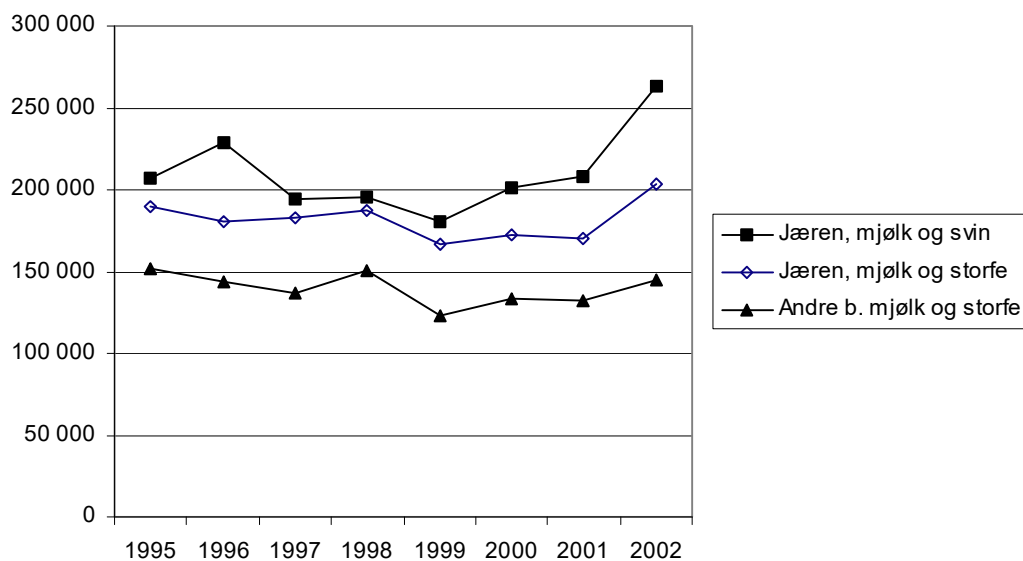

Figur 3.5 Vederlag til alt arbeid og eigenkapital per årsverk for ulike driftsformer

3.1.3 Lønsevne per time

Lønsevne per time viser kor mykje bruket kan betale for samla arbeidsinnsats, og viser kor mykje som er igjen til løn når innsett kapital har fått godtgjering.

I gjennomsnitt for alle åra har Jæren hatt eit timetal på 3606 timar per bruk. Det har vore relativt små endringar i det totale timetalet frå år til år. Bruka i andre bygder har i gjennomsnitt 700 timar mindre per bruk.

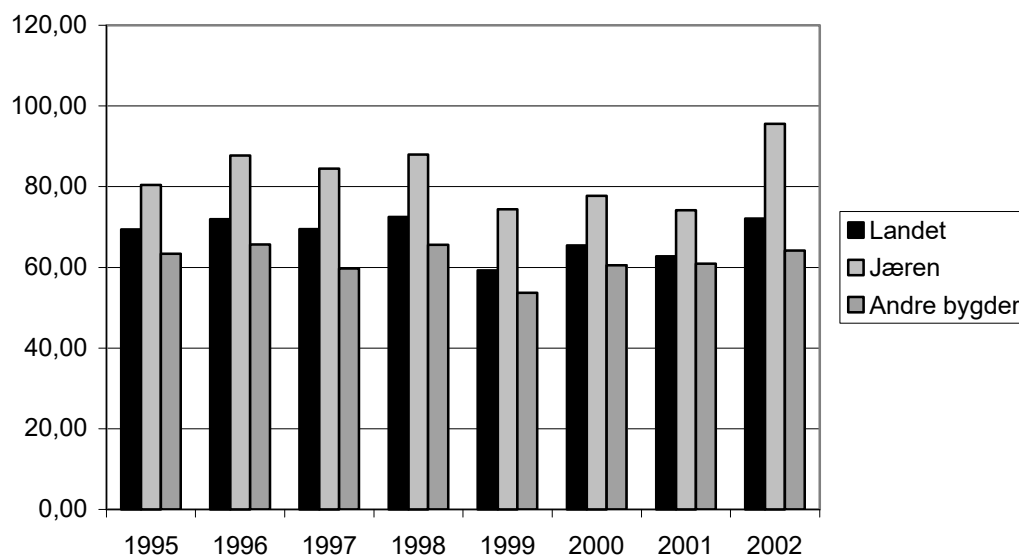

Figur 3.6 Lønsevne per time i ulike område

3.2 Totaløkonomien for bruka i Rogaland og Agder

3.2.1 Nettoinntekt

Nettoinntekta er eit resultatmål som viser den samla inntekta til brukarfamilien, etter frådrag av gjeldsrenter og kår.

Figur 3.7 viser at nettoinntekta på bruk i andre bygder auka frå 376 500 i 1995 til 436 000 i 2002, det vil seie ei auke på 16 %. Bruka på Jæren hadde ei kraftig auke i nettoinntekta frå 2001 til 2002, og det skuldast i hovudsak auka overskot frå jordbruket. På Jæren var nettoinntekta i 1995 kr 417 000, og i 2002 hadde den auka til kr 514 500, det vil seie ei auke på 23 %. Nettoinntekta for landet totalt har lege på eit relativt jamt nivå gjennom heile perioden.

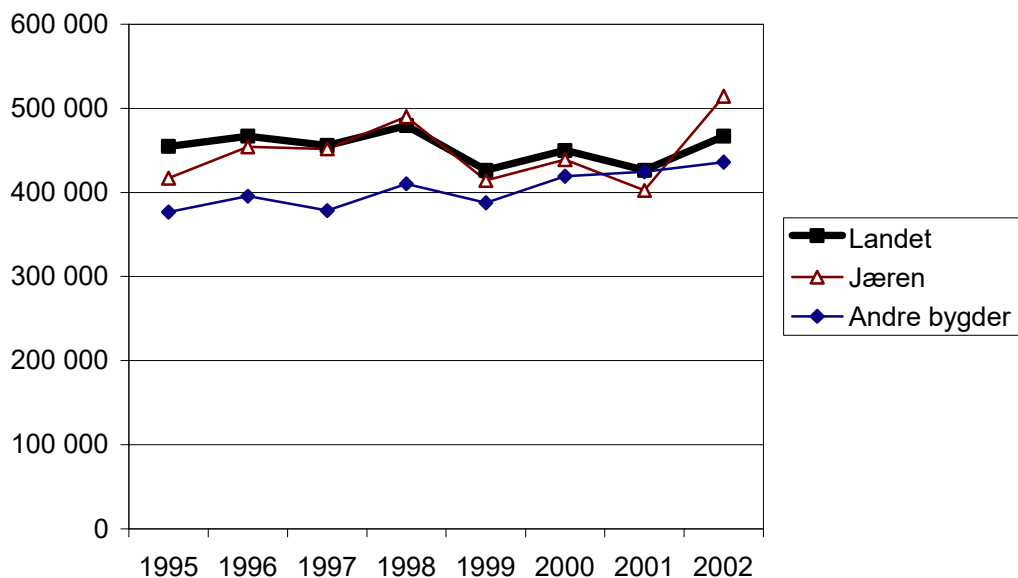

Figur 3.7 Nettoinntekt per bruk i ulike område

På Jæren utgjør overskotet frå jordbruket 62 % av bruket sine samla inntekter i 2002, og 28 % av samla inntekt kjem frå lønsinntekt. I andre bygder utgjør overskotet frå jordbruket 45 % av dei samla inntektene til bruket, og 37 % kjem frå lønsinntekt.

Figur 3.8 viser nettoinntekt per bruk for driftsforma mjølk og storfekjøtt i begge område, og mjølk og svin på Jæren. Begge driftsformene på Jæren har hatt ein kraftig auke i nettoinntekta det siste året.

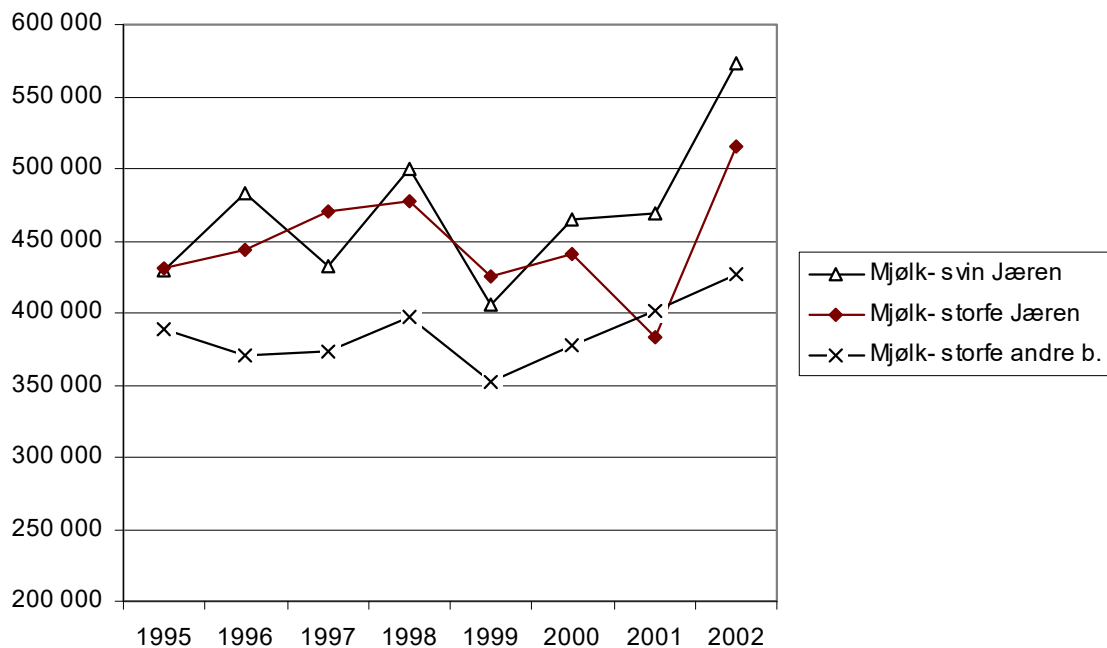

Figur 3.8 Nettoinntekt per bruk i ulike driftsformer og område

3.2.2 Nettoinvestering

Nettoinvesteringar er verdien av eigedelane minus avskrivningar, tilskot og sal. Figur 3.9 viser nettoinvesteringa per bruk i ulike område. I 1997 og 1998 blei det føretatt store investeringar i Agder-fylka, medan Jæren hadde negativ nettoinvestering i same periode. Jæren har også negativ nettoinvestering i 2002. Når nettoinvesteringa er negativ tyder det på at ein slit på produksjonsapparatet. Dette treng ikkje vere uheldig dersom ein har eit godt driftsapparat.

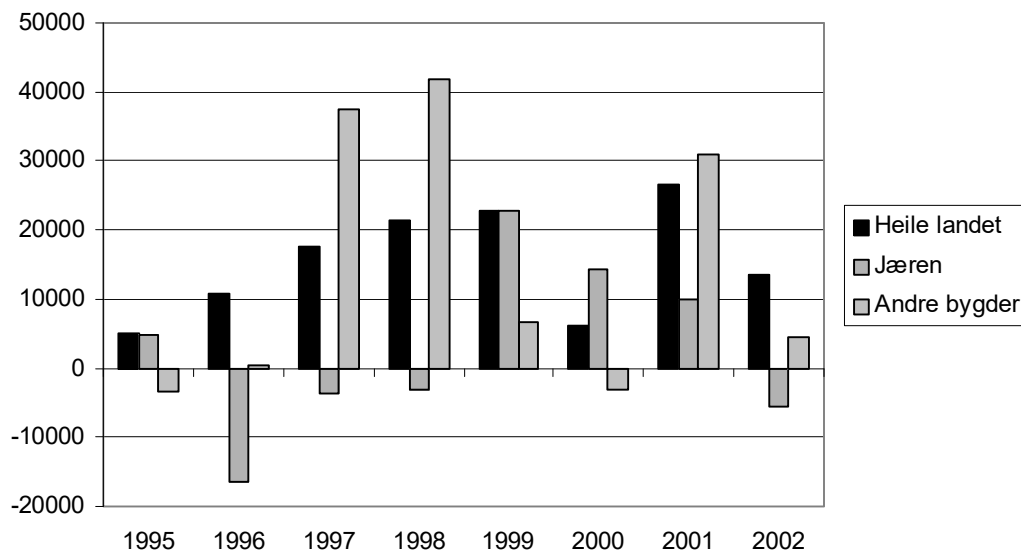

Figur 3.9 Nettoinvesteringar per bruk i ulike område

3.2.3 Gjeld

Samla gjeld på bruka varierar mykje mellom driftsformer, storleik og område. For landet totalt har gjelda auka med 29 % frå 1995-2002, og er nå på kr 974 700 per bruk (Figur 3.10). Alle bruka i driftsgranskingane har i gjennomsnitt ein gjeldsprosent på 39,8 % i 2002. Gjeldsprosenten viser kor stor del av eigedelane som er finansiert med framand kapital.

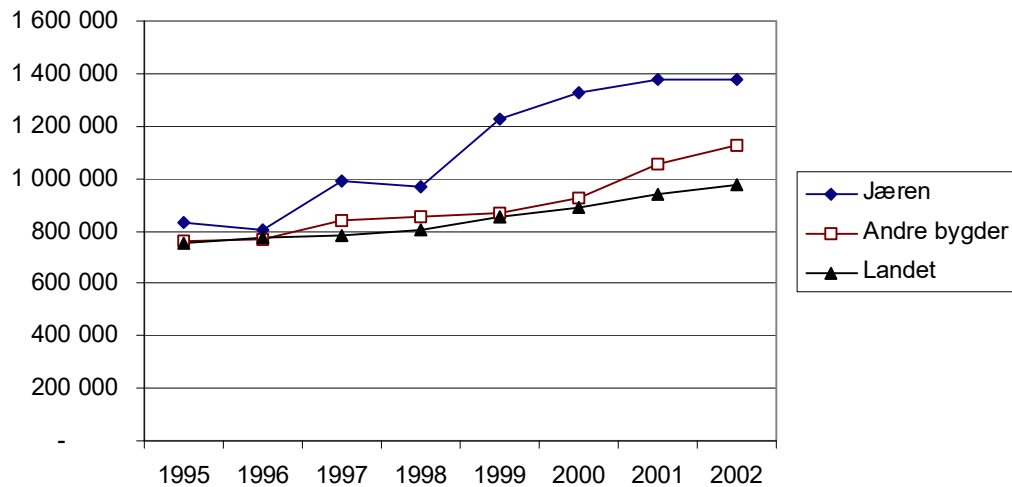

Figur 3.10 Samla gjeld per bruk i ulike område

På Jæren var gjelda i 2002 kr 1 378 500 per bruk, og det er ein gjeldsprosent på 45,3 %. I andre bygder var det i snitt kr 1 127 600 i gjeld, og ein gjeldsprosent på 45,4 %.

Gjeldsprosenten har i enkelte driftsformer auka mykje dei siste åra. I svineproduksjon har det vore investert mykje, og produksjonen er bygd opp. I gruppa med kombinert mjølk- og svineproduksjon på Jæren har gjeldsprosenten auka frå 25 % i 1995 til 53 % i 2002. Gruppa er liten, så variasjonar på enkeltbruk vil slå inn.

Gjelda vil naturleg nok variera mykje mellom ulike storleiksgrupper. I figur 3.11 har vi sett på alle bruk i Rogaland og Agder under eitt, fordelt på ulike storleiksgrupper. Den minste gruppa har bruk berre frå andre bygder, fordi i driftsgranskingane er det for få bruk igjen under 100 dekar på Jæren.

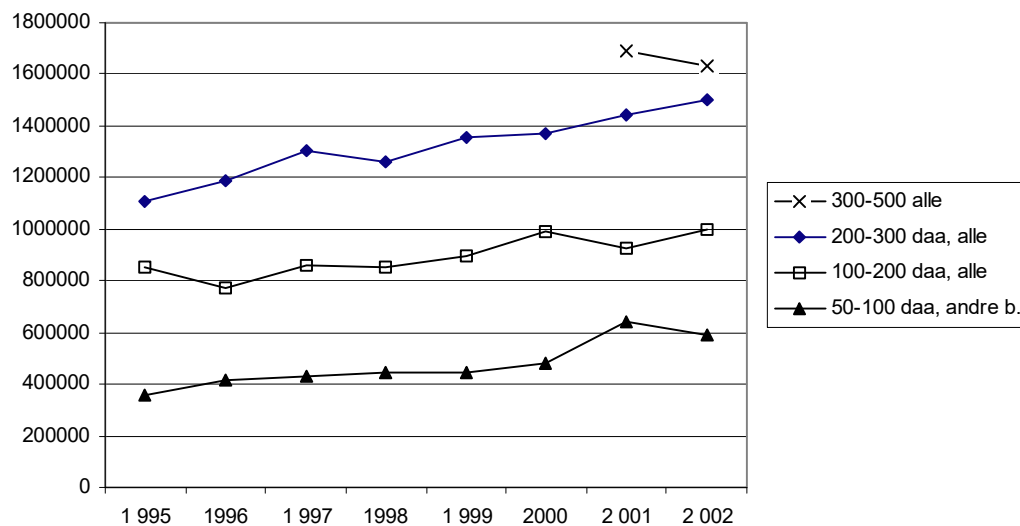

Figur 3.11 Samla gjeld per bruk i ulike storleiksgrupper. Gjennomsnitt for alle bruk i Rogaland og Agder

3.3 Areal

Frå 1995 til 2002 har arealet per bruk i driftsgranskingane auka mykje i alle område (Figur 3.12). Andre bygder har hatt den største auken i perioden, der har arealet auka med 53 dekar per bruk, det vil seie ei auke på 37 %. I 2002 er bruka andre bygder 197 dekar i gjennomsnitt. På Jæren var bruka 221 dekar i 2002, og der har auken vore på 31 % frå 1995. Gjennomsnittsbuket i landet hadde eit areal på 241 dekar i 2002, og auken har vore på 24 % frå 1995.

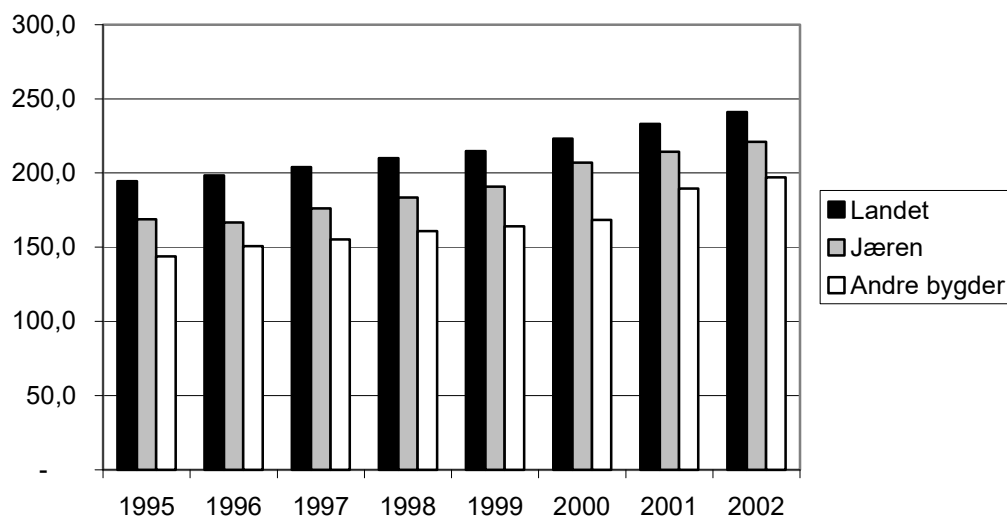

Figur 3.12 Innmarksareal i ulike område, dekar per bruk

4 Utviklingstrekk 2002

Hovudtendensar for 2002:

- Stor auke i driftsresultatet
- Størst auke for Jæren og for store bruk
- Godt år for mjølkeproduksjon og svinehald

I jordbruksforhandlingane er vederlag til alt arbeid og eigenkapital per årsverk det sentrale resultatmålet. Resultatet for gjennomsnittsbuket i Rogaland og Agder for 2002, viser kr 172 700 mot kr 152 200 i 2001. Auken er på 13,4 %. Ein kjem fram til resultatmålet ved å leggje leigd arbeid til driftsoverskotet og trekkje frå jordbrukets del av faktisk betalte gjeldsrenter og kår. Effekt av auka skattefrådrag er ikkje teke omsyn til.

Resultatet varierer mellom ulike regionar. Ser vi på vederlag til arbeid og eigenkapital per årsverk, viser Jærbruka ein auke på 26 % til kr 211 500, mot ein nedgang på 2 % frå 2000 til 2001. Auken skuldast auke i produksjon og produktivitet per bruk og god balanse i marknaden og dermed høgare prisar på viktige produkt som mjølk, storfekjøt og svin.

Vederlaget for andre bygder i Rogaland og Agder viser ein auke på 6 % til kr 150 600. Auken skuldast i hovudsak betre prisar.

Av dei ulike driftsformene, viser mjølkeproduksjon kombinert med svin best resultat på Jæren. Mjølkeprisen auka 41 øre per liter for Jæren og 32 øre for andre bygder, medan prisen på storfekjøt er om lag uendra. Det er også auke i prisen på svinekjøt på omlag kr 2 per kg.

Mjølkeproduksjon er den største driftsforma i regionen. I alt omfattar driftsforma 69 av dei 136 bruka frå Rogaland og Agder. For Jæren auka vederlaget per årsverk med kr 35 600 (21 %) til kr 203 500 frå 2001 til 2002. For andre bygder i Rogaland og Agder var auken kr 13 100 (10 %) til kr 143 700. Gjennomsnittleg årskutal for Jæren er 25,7 (+1,2 frå 2001) og for resten av området 14,9 (+ 0,4 frå 2001). Dette forklarar mykje av skilnaden i oppnådd resultat for dei to regionane.

Vederlag til arbeid og eigenkapital aukar med storleiken på bruka. Med unnatak for den største gruppa på Jæren, viser dei største bruka best resultat i begge regionane.

Driftsoverskotet per bruk var i middel for Rogaland og Agder kr 279 100 mot kr 241 400 i 2001. Dette er ein auke på 15,6 %. Driftsoverskotet skal gje vederlag til familien sitt arbeid i drifta samt ei rimeleg rente for kapitalinnsatsen.

Jæren (44 bruk) har driftsoverskot på kr 380 200 i middel per bruk i 2002, noko som er ein auke på kr 80 000 frå 2001 (26,6 %), medan andre bygder i Rogaland og Agder (92 bruk) hadde ein auke frå kr 210 500 til kr 230 700 (9,6 %).

Driftsgranskningane viser at inntekter utanom den tradisjonelle jordbruksdrifta utgjer ein stor del av samla inntekter for brukarfamilien. Ein del av desse inntektene er anna næring med basis i ressursane på bruket. I 2002 utgjorde inntekter utanom bruket i Rogaland og Agder 49 % av samla inntening mot 51 % i 2001. På Jæren er 38 % av totalinntektene henta utanfor bruket, medan 55 % av inntektene kjem frå andre kjelder i resten av regionen.

Nettoinntekta per brukarfamilie viser ein auke på 29,6 % på Jæren til kr 514 500, og ein auke på 3,2 % til kr 436 000 for resten av distriktet. Nettoinntekta omfattar driftsoverskot frå jord- og skogbruk, bierverv, løner, trygder og pensjonar, dessutan renteinntekter og verdi av eige arbeid på nyanlegg. Gjeldsrenter og kår er trekte frå. Auken i nettoinntekta skriv seg hovudsakleg frå auke i overskotet frå jordbruket og noko frå auka løsinntekt.

Nettoinvesteringar er sum investeringar i jordbruket med frådrag av kapitalslit (avskrivningar), fråsal og eventuelle investeringstilskot. Nettoinvesteringa for dei 44 brukka på Jæren var negativ i 2002, i middel kr – 5 200 (+ 9 700 i 2001) og i resten av Rogaland og Agder 4 400 kr i middel for 2002 (30 200 i 2001). Tala viser at det har vore liten investeringsaktivitet i regionen i 2002. Ei positiv nettoinvestering vil seie at ein aukar verdien på produksjonsmidlane i løpet av året.

Samla gjeld per bruk auka med kr 17 700 (1,3 %) per bruk i middel siste året for Jæren. Innbetaling av gjeldsrenter auka med kr 3 300 til kr 86 800. For andre bygder i Rogaland og Agder auka samla gjeld med kr 87 800 (8,4 %) per bruk i snitt. Renteutgiftene auka med kr 7 700 til kr 70 800.

Alle dei presenterte resultatane er middeltal frå grupper av bruk. Det er stor spreiding i materialet, noko som ikkje kjem fram her. Middeltala for dei 136 brukka i Agder og Rogaland gjev likevel ein god peikepinn på korleis den økonomiske utviklinga for jordbruket har vore.

Tabell 4.1 Samla oversikt for 2002

		Tal bruk	Innmarks-areal	Driftsoverskot per bruk		Vederlag til arbeid og egenkap. per årsv.	
				2001	2002	2001	2002
Alle	Rogal./Agder	136	205	241 400	279 100	152 200	172 700
	Rogaland	76	200	287 300	332 400	167 700	192 200
Fylke	Vest-Agder	29	211	201 300	220 700	142 400	149 800
	Aust-Agder	31	211	171 600	203 100	120 700	138 800
	Jæren	44	221	300 200	380 200	167 500	211 500
	100-199 daa	16	153	264 600	317 700	168 600	196 200
Jæren	200-300 daa	19	255	353 400	476 300	177 800	231 600
	300-500 daa	6	363	323 200	389 700	166 600	222 700
	Mjølkk	23	240	305 100	380 900	167 900	203 500
	Mjølkk/gris	12	190	390 900	479 300	205 100	263 700
	Andre bygder	92	197	210 500	230 700	142 600	150 600
Andre bygder	50-99 daa	12	76	131 800	69 000	144 400	85 000
	100-199 daa	42	154	201 900	213 800	138 500	145 800
Rogaland og Agder	200-300 daa	29	255	248 500	284 000	148 800	158 900
	300-500 daa	9	372	231 900	354 100	131 500	195 300
	Mjølkk	47	217	209 400	241 700	130 600	143 700
	Mjølkk/sau	10	219	245 500	305 600	141 700	179 200
	Mjølkk/gris	6	208	308 300	352 200	157 000	148 800

Tabell 4.2 Resultatmål i jordbruket 1995-2002, Jæren

År	Tal bruk	Vederlag til arbeid og egenkapital per årsverk à 1 845 timar		Konsumprisindeks
		Nominelle kr	2002 - kr	
1995	45	154 400	180 500	94,2
1996	41	165 400	191 000	95,3
1997	42	163 000	183 500	97,8
1998	43	173 200	190 700	100,0
1999	45	157 400	169 400	102,3
2000	42	171 000	178 500	105,5
2001	45	167 500	169 600	108,7
2002	44	211 500	211 500	110,1

Tabell 4.3 Resultatmål i jordbruket 1995-2002, Rogaland og Agder andre bygder

År	Tal bruk	Vederlag til arbeid og egenkap. per årsverk à 1 845 timar		Konsum- prisindeks
		Nominelle kr	2002 - kr	
1995	81	125 600	146 800	94,2
1996	83	130 000	150 200	95,3
1997	82	123 000	138 500	97,8
1998	82	139 700	153 800	100,0
1999	82	122 800	132 200	102,3
2000	83	137 500	143 500	105,5
2001	85	142 600	144 400	108,7
2002	92	150 600	150 600	110,1

5 Tabellsamling 1998–2002

1. Fylkestal, Rogaland
2. Fylkestal, Vest-Agder
3. Fylkestal, Aust-Agder
4. Områdetal, Jæren, alle bruk
5. Områdetal, Jæren, storleiksgruppe 3 (100 - 200 daa), alle driftsformer
6. Områdetal, Jæren, storleiksgruppe 4 (200 - 300 daa), alle driftsformer
7. Områdetal, Jæren, storleiksgruppe 5 (300 - 500 daa), alle driftsformer
8. Områdetal, Jæren, mjølk- og storfekjøttproduksjon
9. Områdetal, Jæren, mjølkeproduksjon og svinehald
10. Områdetal, andre bygder, alle bruk
11. Områdetal, andre bygder, storleiksgruppe 2 (50 - 100 daa), alle driftsformer
12. Områdetal, andre bygder, storleiksgruppe 3 (100 - 200 daa), alle driftsformer
13. Områdetal, andre bygder, storleiksgruppe 4 (200 - 300 daa), alle driftsformer
14. Områdetal, andre bygder, storleiksgruppe 5 (300 - 500 daa), alle driftsformer
15. Områdetal, andre bygder, mjølk- og storfekjøttproduksjon
16. Områdetal, andre bygder, mjølkeproduksjon og sauehald
17. Områdetal, andre bygder, mjølkeproduksjon og svinehald

Tabellsamlinga inneheld tabellar med tal frå driftsgranskningane for åra 1998 – 2002. Det er presentert tabellar for kvart fylke og for dei to områda «Jæren» og «andre bygder i Rogaland og Agder». For områda er det presentert tal for heile område, storleiksgrupper og dei viktigaste driftsformene. Tabellane er nummererte fortløpande, og kvar tabell er delt inn i tre delar, a, b og c. Del a, produksjonstekniske data og oppnådde prisar, inneheld opplysningar om tal bruk som er med, arealopplysningar, opplysningar om produksjon og yting, arbeidsforbruk og oppnådde prisar. I del b, produksjonsinntekter og kostnader per bruk, finn ein produksjonsinntekter frå planteproduksjon, husdyrhald og produksjonstillegg og variable og faste kostnader. Den siste delen, c, resultat og balanse, viser ulike resultatmål og ei oversikt over balansen pr 31.12.

Tabell 1a Fylkestal, Rogaland
Produksjonstekniske data og oppnådde priser

	1998	1999	2000	2001	2002
Tal bruk i gruppa	68	69	67	71	76
Alder på brukar	44	44	43	42	42
Arealfordeling og avling per dekar					
Korn i alt, daa	5,0	5,1	5,0	5,3	6,3
Korn i alt, FEm per daa	521	520	420	481	594
Grønforvekster, daa	7,5	4,9	2,8	1,3	1,4
Grønforvekster, FEm per daa	595	697	402	511	497
Grovfôr i alt, daa	166,3	169,4	179,5	189,1	191,5
Grovfôr i alt, FEm per daa	516	529	492	476	480
Jordbruksareal i alt, daa	173,4	177,0	187,0	197,1	200,2
Jordbruksareal i alt, FEm per daa	517	527	488	477	487
Leigd areal, daa	26,3	24,8	22,5	26,9	30,6
Husdyrproduksjon					
Årskyr	15,5	16,4	16,2	16,5	16,4
Omsett mjølk, liter	87 887	91 064	89 967	94 599	93 951
Mjølkevote	90 494	93 590	91 738	94 206	94 802
Mjølk, per årsku, kg	6 427	6 317	6 278	6 474	6 447
Storfekjøt, kg omsett	3 675	3 901	3 853	3 694	3 796
Tal grisekull	3	6	6	12	9
Slaktegris, kg omsett	2 998	3 713	4 024	4 441	4 648
Vinterføra sauer	20	17	21	22	26
Kg kjøt per vf sau	27	28	27	27	28
Ull, kg omsett	115	100	106	119	130
Egg, kg omsett	2 880	2 604	2 995	2 543	3 098
Arbeidsforbruk, timar					
Brukar	2 173	2 065	2 077	2 198	2 208
Ektefelle	458	408	440	395	420
Barn under 17 år	21	28	24	24	20
Sum familie	2 653	2 501	2 541	2 617	2 648
Leigd arbeid, betalt	542	585	635	594	548
Leigd arbeid, ubetalt	¹⁾ 209	225	245	229	211
Timar jordbruket	3 404	3 311	3 421	3 440	3 407
Timar skogbruket	32	34	36	27	30
Timar nyanlegg	23	40	64	53	45
Oppnådde priser					
Bygg, kr per kg	1,80	1,87	1,67	1,73	1,73
Poteter, kr per kg	1,26	1,40	1,81	2,43	1,50
Kumjølkk, kr per l	²⁾ 3,56	3,34	3,24	3,31	3,69
Kukjøt, kr per kg	³⁾ 31,07	27,95	23,87	25,58	25,08
Anna storfekjøt, kr per kg	³⁾ 36,54	33,51	28,09	30,31	30,67
Smågris, kr per stk	800,00	692,00	676,15	790,04	784,12
Svinekjøt, slaktegris, kr per kg	21,36	19,92	19,25	19,92	21,78
Sau- og lammekjøt, kr per kg	³⁾ 33,16	36,29	31,80	31,34	30,14
Ull, kr per kg	34,47	33,83	33,57	34,70	34,42
Egg, kr per kg	10,89	10,95	11,18	10,53	10,61

1) Timar ubetalt leigd arbeid er berekna for åra 1998 til 2001

2) Inkl. distriktstilskot og grunntilskot i 1998

3) Inkl. distriktstilskot og grunntilskot tom. år 1999

Tabell 1b Fylkestal, Rogaland
Produksjonsinntekter og -kostnader per bruk

	1998	1999	2000	2001	2002
Korn	3 422	3 973	2 980	3 489	4 668
Poteter	3 627	4 496	4 623	6 213	8 041
Andre planteprodukt	9 668	11 559	5 490	10 597	12 466
Planteprodukt	16 717	20 029	13 093	20 299	25 175
Storfe, mjølk	363 539	361 357	291 859	312 755	346 846
Storfe, livdyr og slakt	134 347	123 303	120 798	124 431	131 260
Smågris	9 051	8 969	10 997	57 453	40 169
Slaktegris	64 158	69 927	83 995	85 754	100 712
Purker og rånar	3 456	5 627	4 076	13 693	8 468
Sau, livdyr og slakt	21 914	17 816	19 841	19 034	19 630
Ull	4 008	3 468	3 526	4 179	4 579
Fjørfe, egg, livdyr og slakt	30 763	31 715	30 566	31 299	35 328
Geit, melk, livdyr og slakt			2 311	2 524	3 567
Andre innt. husdyrholdet	409	396	1 099	2 316	1 978
Husdyrprodukt	631 645	622 578	569 068	653 438	692 537
Areal- og kult.landsk.till., grovfør	58 188	46 669	46 562	42 852	48 050
Areal- og kulturlandskaptill., korn	979	1 456	1 177	2 019	1 651
Produksjonstillegg, husdyr	63 370	67 147	78 551	81 136	89 944
Botnfrådrag ¹⁾					-6 000
Drifts-, grunn- og distriktstilskot ²⁾			79 707	73 119	78 781
Refusjon av avløysarutgifter	41 515	44 229	53 389	50 895	56 303
Andre tilskot og trygder	2 217	6 513	5 847	5 586	5 908
Leigeinntekter traktor og reiskap	2 504	3 752	2 443	2 849	3 927
Traktor i skogen / anna inntekt	2 225	1 509	2 759	2 674	2 264
Sal av mjølkekvote			13 859		
Produksjonsinntekter i alt	819 360	813 882	866 455	934 867	998 540
Kraftfôr	167 039	175 036	178 268	202 072	208 762
Andre førkostnader	11 521	7 798	11 505	9 816	8 440
Såvarer	4 921	4 807	4 323	5 231	4 086
Handelsgjødsel og kalk	24 159	25 624	22 738	27 119	26 055
Konserveringsmidlar	7 104	7 385	7 438	8 822	8 881
Kjøp av dyr	39 495	34 053	33 231	37 480	42 345
Forbruksartiklar og diverse	30 040	37 116	38 589	46 254	46 744
Variable kostnader	284 279	291 819	296 092	336 794	345 313
Leigd arbeid	59 814	69 442	76 235	73 140	72 413
Drivstoff	6 149	6 531	7 813	10 275	9 632
Vedl. jord, vegar, grøfter, vassanl.	5 681	6 343	5 585	5 885	7 893
Vedlikehald driftsbygningar	25 237	26 836	23 591	27 277	31 044
Vedlikehald traktor og maskiner	30 542	26 221	28 724	29 731	35 425
Avskrivningar	69 441	76 603	83 323	82 130	80 687
Maskinleige	12 213	14 489	14 196	16 939	16 698
Andre kostnader	50 609	53 699	57 458	65 363	67 075
Faste kostnader	259 686	280 164	296 925	310 740	320 867
Kostnader i alt	543 965	571 983	593 017	647 534	666 180

1) Botnfrådraget er frå og med 2002 ført på eiga linje. Tidlegare år er botnfrådraget trekt i frå på dei andre tilskota.

2) Driftstilskot, grunntilskot og distriktstilskot er inkludert i prisane til og med år 1999.

Frå og med år 2000 vil desse tilskota bli ført på eigen linje.

Tabell 1c Fylkestal, Rogaland
Resultat og balanse

	1998	1999	2000	2001	2002
Driftsoverskot	275 395	241 899	273 438	287 333	332 358
- Renter av aktiva i jordbruket	78 230	94 138	101 698	109 964	113 258
Familiens arb. forteneeste	197 165	147 760	171 740	177 369	219 100
Fam. arb. forteneeste per årsverk	127 103	100 006	113 733	114 984	141 392
Lønsevne i alt	256 978	217 202	247 975	250 509	291 513
Lønsevne per time	75,48	65,61	72,48	72,82	85,56
Vederl. til arb. og egenkap. per årsv.	165 907	151 542	166 226	167 675	192 187
Rekneskapssamandrag					
Driftsoverskot, jordbruk	275 395	241 899	273 438	287 333	332 358
Driftsoverskot, skogbruk	981	1 794	1 067	805	1 915
Driftsoverskot, tilleggsnæring	9 132	13 780	8 915	9 843	9 604
Driftsoverskot, anna næring	19 723	16 043	13 801	6 412	5 265
Løsinntekt	147 153	151 538	151 279	153 497	169 961
Pensjonar	5 495	8 275	3 346	4 485	7 202
Sjukepengar	5 779	7 849	14 919	9 840	11 060
Aksjeutbyte / erstatning	7 695	3 061	14 097	2 041	6 578
Arbeid nyanlegg	2 619	4 769	7 963	6 940	6 146
Renteinntekter	7 996	8 887	10 091	12 308	12 590
- Renteutgifter	44 895	60 174	63 522	71 920	79 496
- Kår	6 410	6 434	6 490	7 582	7 194
Nettoinntekt	430 663	391 285	428 904	414 002	475 989
Privatforbruk eks. skatt	296 364	311 254	322 249	315 638	352 957
Skatt	122 187	136 490	125 188	120 700	107 422
Balanseoversikt (UB)					
Kontantar og bankinnskot	179 285	161 278	204 727	218 545	226 546
Andre krav	77 659	82 420	72 264	86 151	97 336
Omløpsmidlar jordbruket	127 322	121 316	128 675	145 747	149 562
Omløpsmidlar skogbruket	1 468	1 698	1 313	744	670
Omløpsmidlar tilleggsnæring	59	361	381		
Omløpsmidlar anna næring	52 657	59 568	108 974	102 348	135 368
Omløpsmidlar i alt	438 450	426 641	516 334	553 535	609 482
Anleggsmidlar jordbruk	1 073 486	1 220 312	1 328 292	1 437 793	1 474 811
Anleggsmidlar skogbruk	18 157	17 036	15 785	12 755	14 975
Anleggsmidlar tilleggsnæring	27 186	27 381	27 909	15 678	62 947
Anleggsmidlar anna næring	15 346	12 022	4 186	17 080	15 237
Hovudbygning	456 134	482 693	514 352	534 894	569 874
Privat	87 456	86 153	81 228	88 085	87 231
Anleggsmidlar i alt	1 677 765	1 845 597	1 971 752	2 106 285	2 225 075
Eigedelar i jordbruket	1 200 808	1 341 627	1 456 966	1 583 539	1 624 372
Eigedelar i alt	2 116 215	2 272 238	2 488 086	2 659 820	2 834 557
Kortsiktig gjeld	231 498	255 491	263 925	259 972	257 045
Langsiktig gjeld	612 376	752 921	835 126	926 867	978 452
Eigenkapital	1 272 341	1 263 826	1 389 035	1 472 981	1 599 060

Tabell 2a Fylkestal, Vest Agder
Produksjonstekniske data og oppnådde priser

	1998	1999	2000	2001	2002
Tal bruk i gruppa	30	29	29	29	29
Alder på brukar	46	47	46	45	46
Arealfordeling og avling per dekar					
Korn i alt, daa	10,9	10,0	9,7	10,4	14,2
Korn i alt, FEm per daa	307	362	353	524	370
Grønforvekster, daa	13,1	7,8	5,6	10,7	3,9
Grønforvekster, FEm per daa	373	372	350	162	201
Grovfôr i alt, daa	152,9	160,3	169,4	187,0	194,2
Grovfôr i alt, FEm per daa	418	409	379	327	348
Jordbruksareal i alt, daa	165,4	172,9	180,8	199,5	210,6
Jordbruksareal i alt, FEm per daa	411	403	378	341	351
Leigd areal, daa	73,0	74,3	76,3	93,7	90,7
Husdyrproduksjon					
Årskyr	9,7	9,6	10,5	10,8	10,9
Omsett mjølk, liter	53 815	52 827	56 223	57 624	58 313
Mjølkekvote	55 712	58 327	56 742	58 500	60 677
Mjølk, per årsku, kg	6 212	6 210	6 050	6 072	6 047
Kukjøtt, kg omsett	990	938	1 311	1 131	1 176
Anna storfekjøtt, kg omsett	2 095	2 168	1 771	2 039	2 184
Slaktegris, kg omsett	2 345	1 635	2 174	1 890	1 369
Vinterfôra sauer	8	8	10	14	13
Kg kjøtt per vf sau	32	31	31	28	27
Ull, kg omsett	42	46	66	55	76
Egg, kg omsett					
Arbeidsforbruk, timar					
Brukar	1 687	1 692	1 718	1 795	1 765
Ektefelle	294	313	336	382	375
Barn under 17 år	18	12	23	6	2
Sum familie	1 998	2 017	2 077	2 183	2 142
Leigd arbeid, betalt	306	398	357	292	361
Leigd arbeid, ubetalt	1) 210	137	76	200	247
Timar jordbruket	2 514	2 552	2 510	2 675	2 750
Timar skogbruket	159	164	78	74	70
Timar nyanlegg	66	31	35	54	50
Oppnådde priser					
Bygg, kr per kg	1,83	1,92	1,68	1,69	1,76
Havre, kr per kg	1,78	1,79	1,69	1,59	1,70
Poteter, kr per kg	2,47	3,30	2,39	3,53	3,49
Kumjølk, kr per l	2) 3,65	3,29	3,23	3,36	3,68
Kukjøtt, kr per kg	3) 33,04	30,32	23,49	25,13	25,53
Anna storfekjøtt, kr per kg	3) 40,50	36,69	28,34	30,31	30,57
Smågris, kr per stk.	766,00		581,54		
Svinekjøtt, slaktegris, kr per kg	21,35	20,22	18,39	20,49	22,08
Sau- og lammekjøtt, kr per kg	3) 36,75	40,54	34,42	31,97	31,03
Ull, kr per kg	33,26	36,39	36,06	37,97	36,91

1) Timar ubetalt leigd arbeid er berekna for åra 1998 til 2001

2) Inkl. distriktstilskot og grunntilskot i 1998

3) Inkl. distriktstilskot og grunntilskot tom. år 1999

Tabell 2b Fylkestal, Vest Agder
Produksjonsinntekter og -kostnader per bruk

	1998	1999	2000	2001	2002
Korn	5 384	5 965	5 852	9 017	9 057
Poteter	2 365	2 816	2 459	5 483	5 152
Grønsaker	5 840	4 893	3 920	5 080	3 915
Andre planteprodukt	11 964	13 942	8 009	10 687	10 375
Planteprodukt	25 553	27 616	20 240	30 267	28 499
Storfe, mjølk	243 329	232 533	181 587	193 673	214 373
Storfe, livdyr	9 228	10 391	13 228	11 244	8 263
Kuslakt	34 865	31 682	30 349	28 513	36 268
Anna storfeslakt	84 263	77 093	56 070	62 635	69 418
Smågris	218	441	619	-629	-155
Slaktegris	43 614	33 492	39 183	38 625	28 992
Purker og rånar	509	793	797	1 474	98
Sau, livdyr og slakt	10 872	12 401	14 391	14 489	11 035
Ull	1 543	1 673	1 953	2 206	2 714
Andre innt. husdyrhaldet			766		1 784
Husdyrprodukt	428 441	400 500	338 943	352 230	372 790
Areal- og kulturlandskaptill., grovfør	70 285	60 143	61 530	65 386	73 023
Areal- og kulturl.till., korn	4 549	3 810	2 947	3 571	3 958
Produksjonstillegg, husdyr	45 938	48 705	56 622	62 182	67 213
Botnfrådrag ¹⁾					-6 000
Drifts-, grunn- og distriktstilskot ²⁾			87 566	84 987	89 227
Refusjon av avløyserutgifter	30 761	34 487	40 919	39 559	43 954
Andre tilskot og trygder	1 227	4 709	5 605	6 385	6 878
Leigeinntekter traktor og reiskap	6 230	6 286	7 615	6 222	6 594
Traktor i skogen	5 000	4 922	3 956	3 113	3 553
Anna	785	224	20	6 201	17 929
Produksjonsinntekter i alt	618 769	591 402	625 963	660 103	707 618
Kraftfôr	100 239	96 986	101 785	107 190	106 492
Andre førkostnader	9 300	9 172	15 820	10 697	17 902
Såvarer	4 612	4 357	3 899	5 513	4 148
Handelsgjødsele og kalk	26 105	24 380	21 501	24 459	28 555
Konserveringsmidlar	4 782	5 362	4 974	4 794	5 830
Kjøp av dyr	38 789	44 347	43 438	29 446	28 302
Forbr.art. og diverse	22 115	22 169	24 118	28 350	30 414
Variable kostnader	205 941	206 773	215 535	210 449	221 643
Leigd arbeid	42 374	54 566	48 549	46 831	46 188
Drivstoff	7 669	8 529	9 483	12 595	10 532
Vedl. jord, vegar, grøfter, vassanl.	2 165	4 321	3 107	4 823	7 313
Vedlikehald driftsbygningar	16 752	14 923	16 864	14 371	17 944
Vedl. hald traktor og maskiner	25 391	30 276	27 696	28 025	30 982
Avskrivningar	61 587	64 268	73 258	75 278	82 142
Maskinleige	12 188	10 898	9 830	13 579	14 706
Andre kostnader	45 038	47 299	48 956	52 826	55 518
Faste kostnader	213 163	235 080	237 743	248 328	265 325
Kostnader i alt	419 104	441 853	453 278	458 777	486 968

1) Botnfrådraget er frå og med 2002 ført på eiga linje. Tidlegare år er botnfrådraget trekt i frå på dei andre tilskota.

2) Driftstilskot, grunntilskot og distriktstilskot er inkludert i prisane til og med år 1999.

Frå og med år 2000 vil desse tilskota bli ført på eigen linje.

Tabell 2c Fylkestal, Vest Agder
Resultat og balanse

	1998	1999	2000	2001	2002
Driftsoverskot	199 665	149 549	172 685	201 326	220 650
- Renter av aktiva i jordbruket	72 123	78 370	84 296	89 748	97 083
Familiens arb. fortjeneste	127 542	71 179	88 389	111 578	123 567
Fam. arb. fortjeneste per årsverk	106 574	60 968	75 744	86 387	95 430
Lønsevne i alt	169 916	125 745	136 938	158 410	169 756
Lønsevne per time	67,60	49,27	54,55	59,22	61,73
Vederl. til arb. og egenkap. per	159 217	126 487	139 287	142 393	149 838
Rekneskapssamandrag					
Driftsoverskot, jordbruk	199 665	149 549	172 685	201 326	220 650
Driftsoverskot, skogbruk	8 366	11 122	1 698	6 131	-348
Driftsoverskot, tilleggsnæring	15 094	7 687	6 467	8 378	8 191
Driftsoverskot, anna næring	17 087	39 629	32 925	21 629	22 246
Løsinntekt	135 909	132 988	172 048	201 500	222 186
Pensjonar	17 694	18 027	19 229	37 255	41 960
Sjukepengar	3 815	13 154	20 663	5 962	4 527
Aksjeutbyte/ erstatn.	-1 284	7 495	6 606	4 247	4 444
Arbeid nyanlegg	7 549	3 682	4 354	7 087	6 876
Renteinntekter	8 284	10 647	14 797	13 580	11 942
- Renteutgifter	41 574	50 826	56 228	73 522	75 198
- Kår	1 843	1 350	1 395	1 833	1 640
Nettoinntekt	368 762	341 804	393 849	431 740	465 836
Privatforbruk eks. skatt	272 287	272 712	280 544	295 211	311 052
Skatt	89 080	111 428	115 371	103 491	122 158
Balanseoversikt (UB)					
Kontantar og bankinnskot	174 945	188 110	183 993	212 259	216 102
Andre krav	61 679	89 647	75 462	72 676	94 617
Omløpsmidlar jordbruket	123 366	111 584	114 352	127 509	122 268
Omløpsmidlar skogbruket	340	2 916	1 500	1 138	1 100
Omløpsmidlar tilleggsnæring			760	1 334	1 207
Omløpsmidlar anna næring	18 640	23 406	22 500	17 992	12 732
Omløpsmidlar i alt	378 970	415 664	398 567	432 908	448 026
Anleggsmidlar jordbruk	1 009 426	1 021 579	1 087 629	1 201 109	1 263 736
Anleggsmidlar skogbruk	124 266	150 731	135 322	151 257	156 934
Anleggsmidlar tilleggsnæring	34 966	33 936	70 650	15 425	26 728
Anleggsmidlar anna næring	75 360	76 018	84 921	111 861	96 473
Hovudbygning	222 131	228 849	319 460	351 682	373 454
Privat	115 164	116 523	122 063	123 579	114 504
Anleggsmidlar i alt	1 581 313	1 627 636	1 820 045	1 954 913	2 031 829
Eigedelar i jordbruket	1 132 792	1 133 163	1 201 981	1 328 618	1 386 004
Eigedelar i alt	1 960 283	2 043 300	2 218 612	2 387 821	2 479 855
Kortsiktig gjeld	177 240	231 396	165 790	214 525	178 557
Langsiktig gjeld	633 164	641 807	771 650	924 550	1 034 903
Eigenkapital	1 149 879	1 170 097	1 281 172	1 248 746	1 266 395

Tabell 3a Fylkestal, Aust Agder
Produksjonstekniske data og oppnådde priser

	1998	1999	2000	2001	2002
Tal bruk i gruppa	27	29	29	30	31
Alder på brukar	50	49	48	44	45
Arealfordeling og avling per dekar					
Korn i alt, daa	13,6	14,1	17,2	16,9	17,1
Korn i alt, FEm per daa	321	278	336	403	244
Grønforvekster, daa	6,6	7,7	3,4	3,6	5,8
Grønforvekster, FEm per daa	306	350	315	242	351
Grovfôr i alt, daa	133,3	137,5	133,4	163,5	173,7
Grovfôr i alt, FEm per daa	386	343	345	318	325
Jordbruksareal i alt, daa	159,6	165,5	168,8	199,1	210,7
Jordbruksareal i alt, FEm per daa	372	333	349	334	313
Leigd areal, daa	80,3	85,2	79,4	90,4	100,4
Husdyrproduksjon					
Årskyr	9,0	9,0	8,9	9,4	9,7
Omsett mjølk, liter	48 277	47 568	43 988	51 282	52 929
Mjølkekvote	48 499	49 459	46 752	51 124	54 702
Mjølk, per årsku, kg	5 969	6 017	5 618	6 186	6 201
Kukjøtt, kg omsett	791	909	847	1 050	807
Anna storfekjøtt, kg omsett	1 029	1 118	1 257	1 232	1 262
Slaktegris, kg omsett	1 321	4 743	1 984	4 825	3 165
Vinterfôra sauer	16	16	8	11	11
Kg kjøtt per vf sau	19	21	27	26	29
Ull, kg omsett	70	60	45	47	53
Egg, kg omsett	1 407	2 274	1 990	4 522	3 016
Arbeidsforbruk, timar					
Brukar	1 638	1 815	1 726	1 908	1 812
Ektefelle	515	485	366	480	578
Barn under 17 år	13	9	7	26	14
Sum familie	2 167	2 309	2 099	2 414	2 404
Leigd arbeid, betalt	384	567	641	674	527
Leigd arbeid, ubetalt	1) 275	226	181	120	116
Timar jordbruket	2 826	3 102	2 921	3 208	3 047
Timar skogbruket	97	80	83	88	92
Timar nyanlegg	67	14	67	3	42
Oppnådde priser					
Bygg, kr per kg	1,77	1,85	1,70	1,65	1,69
Poteter, kr per kg	3,20	3,16	2,54	3,20	3,25
Kumjølk, kr per l	2) 3,68	3,30	3,20	3,35	3,70
Kukjøtt, kr per kg	3) 33,82	30,41	23,46	25,57	25,67
Anna storfekjøtt, kr per kg	3) 40,17	36,52	28,24	32,58	30,87
Smågris, kr per stk	798,00	729,00	665,47		773,79
Svinekjøtt, slaktegris, kr per kg	21,43	19,51	17,94	18,80	21,64
Sau- og lammekjøtt, kr per kg	3) 34,46	36,02	31,42	31,29	28,51
Ull, kr per kg	29,49	28,98	29,75	26,90	30,19
Egg, kr per kg	10,50	11,60	10,74	10,24	11,38

1) Timar ubetalt leigd arbeid er berekna for åra 1998 til 2001

2) Inkl. distriktstilskot og grunntilskot i 1998

3) Inkl. distriktstilskot og grunntilskot tom. år 1999

Tabell 3b Fylkestal, Aust Agder
Produksjonsinntekter og -kostnader per bruk

	1998	1999	2000	2001	2002
Korn og frø	4 983	5 187	15 268	9 798	14 491
Poteter	1 539	11 179	17 731	39 867	30 815
Grønsaker	5 585	25 763	29 304	38 801	17 083
Andre planteprodukt	21 813	22 291	7 809	15 687	16 967
Planteprodukt	33 920	64 421	70 112	104 153	79 356
Storfe, mjølk	217 928	209 033	140 901	171 566	195 789
Storfe, livdyr og slakt	82 858	72 150	70 235	74 732	82 089
Smågris	13 563	8 806	5 116	1 907	13 118
Slaktegris	42 770	81 921	41 795	84 487	61 615
Purker og rånar	4 005	4 287	3 074	213	179
Sau, livdyr og slakt	11 394	14 382	7 792	9 283	9 432
Ull	1 700	1 825	1 299	1 847	1 816
Fjørfe, egg	14 864	26 395	21 368	46 306	34 328
Fjørfe, livdyr og slakt	-2 805	3 778	5 903	-9 827	1 597
Andre innt. husdyrhaldet	741	2 940	731	1 359	
Husdyrprodukt	387 017	425 518	298 214	381 873	399 963
Areal- og kulturlandskaptill., grovfôr	61 460	52 320	46 874	53 320	60 287
Areal- og kulturl.till., korn	4 200	5 119	6 160	5 619	8 731
Produksjonstillegg, husdyr	41 832	45 325	47 953	50 635	55 037
Botnfrådrag ¹⁾					-6 000
Drifts-, grunn- og distriktstilskot ²⁾			66 868	64 986	70 325
Refusjon av avlørsarutgifter	29 992	36 782	46 719	35 983	44 297
Andre tilskot og trygder	6 868	10 642	9 924	9 798	12 066
Leigeinntekter traktor og reiskap	15 839	13 599	8 249	7 256	10 573
Traktor i skogen / anna inntekt	2 878	3 398	3 100	2 627	3 684
Sal av mjølkekvote			22 407		
Produksjonsinntekter i alt	584 006	657 126	626 580	716 250	738 319
Kraftfôr	106 494	125 693	99 840	136 618	124 427
Andre førkostnader	8 712	11 370	11 285	7 956	6 297
Såvarer	7 817	9 550	9 272	10 572	10 926
Handelsgjødsel og kalk	20 805	21 189	18 300	21 430	24 377
Konserveringsmidlar	2 552	2 307	2 640	2 420	2 823
Kjøp av dyr	30 884	53 806	36 817	45 480	43 647
Forbr.art. og diverse	28 659	31 889	29 727	33 871	39 261
Variable kostnader	205 923	255 804	207 881	258 347	251 758
Leigd arbeid	42 752	61 033	68 606	71 513	62 131
Drivstoff	9 465	10 443	9 068	10 429	11 106
Vedl. jord, vegar, grøfter, vassanl.	5 577	4 220	4 984	3 981	3 207
Vedlikehald driftsbygningar	21 234	14 044	13 541	14 785	17 189
Vedlikehald traktor og maskiner	31 361	30 936	26 892	31 713	31 445
Avskrivingar	61 476	69 993	72 879	74 735	74 005
Maskinleige	10 883	10 497	14 324	13 785	14 944
Andre kostnader	49 585	53 929	60 555	65 709	69 481
Faste kostnader	232 333	255 096	270 849	286 650	283 508
Kostnader i alt	438 256	510 900	478 730	544 997	535 266

1) Botnfrådraget er frå og med 2002 ført på eiga linje. Tidlegare år er botnfrådraget trekt i frå på dei andre tilskota.

2) Driftstilskot, grunnstilskot og distriktstilskot er inkludert i prisane til og med år 1999.

Frå og med år 2000 vil desse tilskota bli ført på eigen linje.

Tabell 3c Fylkestal, Aust Agder
Resultat og balanse

	1998	1999	2000	2001	2002
Driftsoverskot	145 750	146 226	147 850	171 253	203 051
- Renter av aktiva i jordbruket	63 688	70 351	66 543	81 494	83 228
Familiens arb. fortjeneste	82 062	75 876	81 307	89 759	119 823
Fam. arb. fortjeneste per	62 000	55 223	65 794	65 353	87 728
Lønsevne i alt	124 814	136 909	149 913	161 272	181 954
Lønsevne per time	44,16	44,12	51,32	50,28	59,70
Vederl. til arb. og egenkap.	109 214	107 323	119 022	120 679	138 882
Rekneskapssamandrag					
Driftsoverskot, jordbruk	145 750	146 226	147 850	171 253	203 051
Driftsoverskot, skogbruk	8 950	17 871	6 453	22 816	22 549
Driftsoverskot, tilleggsnæring	17 160	18 190	15 854	20 328	24 130
Driftsoverskot, anna næring	9 922	8 984	23 786	13 782	10 564
Løsinntekt	148 748	156 693	168 672	179 937	170 892
Pensjonar	31 251	31 231	33 019	22 203	28 137
Sjukepengar	4 223	2 354	10 216	2 729	4 651
Aksjeutbyte / erstatning	2 605	468	7 485	6 327	6 370
Arbeid nyanlegg	7 682	1 673	8 342	328	5 774
Renteinntekter	10 360	11 045	12 253	16 923	17 582
- Renteutgifter	37 051	49 026	56 281	62 719	67 966
- Kår	3 937	3 122	3 536	4 936	4 348
Nettoinntekt	345 662	342 590	374 113	388 971	421 386
Privatforbruk eks. skatt	240 584	263 572	262 443	283 926	294 417
Skatt	89 017	112 424	111 653	107 237	102 932
Balanseoversikt (UB)					
Kontantar og bankinnskot	202 905	202 201	205 823	281 614	298 414
Andre krav	114 465	97 043	149 355	79 430	96 284
Omløpsmidlar jordbruket	103 521	82 336	92 424	97 668	88 371
Omløpsmidlar skogbruket	1 630	4 217	1 366	1 198	726
Omløpsmidlar tilleggsnæring	1 709	914			
Omløpsmidlar anna næring	48 556	34 950	40 171	59 842	60 074
Omløpsmidlar i alt	472 787	421 660	489 139	519 752	543 869
Anleggsmidlar jordbruk	895 408	897 958	866 102	1 056 267	1 103 201
Anleggsmidlar skogbruk	125 021	121 590	107 770	208 468	206 673
Anleggsmidlar tilleggsnæring	38 003	67 019	69 428	39 837	51 819
Anleggsmidlar anna næring	23 944	48 258	61 949	60 463	55 196
Hovudbygning	272 491	300 161	401 331	436 716	370 684
Privat	101 991	95 664	77 332	103 789	94 939
Anleggsmidlar i alt	1 456 858	1 530 649	1 583 912	1 905 540	1 882 512
Eigedelar i jordbruket	998 929	980 293	958 526	1 153 935	1 191 572
Eigedelar i alt	1 929 645	1 952 309	2 073 051	2 425 292	2 426 381
Kortsiktig gjeld	236 514	215 313	212 626	216 380	199 521
Langsiktig gjeld	502 275	557 030	683 282	860 959	939 400
Eigenkapital	1 190 856	1 179 966	1 177 143	1 347 953	1 287 460

Tabell 4a Områdetal, Jæren, alle bruk
Produksjonstekniske data og oppnådde priser

	1998	1999	2000	2001	2002
Tal bruk i gruppa	43	45	42	45	44
Alder på brukar	44	44	42	41	43
Arealfordeling og avling per dekar					
Korn i alt, daa	7,9	7,8	8,0	8,4	10,9
Korn i alt, FEm per daa	521	520	420	481	594
Grønforvekster, daa	9,6	6,1	2,9	1,2	1,3
Grønforvekster, FEm per daa	627	740	433	524	512
Grovfôr i alt, daa	172,9	179,2	195,1	202,0	206,7
Grovfôr i alt, FEm per daa	550	565	529	518	519
Jordbruksareal i alt, daa	183,4	190,8	207,0	214,4	221,1
Jordbruksareal i alt, FEm per daa	549	561	207	517	527
Leigd areal, daa	32,2	28,4	23,3	30,4	29,7
Husdyrproduksjon					
Årskyr	18,6	19,9	20,3	20,2	20,8
Omsett mjølk, liter	105 506	109 118	110 830	115 507	120 006
Mjølkekvote	107 474	113 136	112 849	115 152	119 938
Mjølk, per årsku, kg	6 399	6 205	6 174	6 430	6 459
Storfekjøt, kg omsett	3 987	4 164	4 299	4 364	4 713
Tal grisekull	4	8	8	12	10
Slaktegris, kg omsett	3 198	4 840	4 780	5 673	4 841
Vinterfôra sauer	9	8	13	11	13
Kg kjøt per vf sau	30	32	26	28	29
Ull, kg omsett	55	45	67	61	64
Egg, kg omsett	1 833	1 556	2 162	1 195	1 685
Arbeidsforbruk, timar					
Brukar	2 243	2 133	2 107	2 206	2 221
Ektefelle	539	489	502	452	440
Barn under 17 år	21	29	19	18	17
Sum familie	2 803	2 650	2 628	2 676	2 678
Leigd arbeid, betalt	531	611	683	646	654
Leigd arbeid, ubetalt	1)	242	231	258	243
Timar jordbruket	3 576	3 492	3 569	3 565	3 578
Timar skogbruket	5	5	7	5	3
Timar nyanlegg	22	50	90	53	24
Oppnådde priser					
Bygg, kr per kg	1,80	1,87	1,67	1,73	1,73
Poteter, kr per kg	1,24	1,38	1,78	2,43	1,49
Kumjølk, kr per l	2)	3,54	3,35	3,24	3,29
Kukjøt, kr per kg	3)	30,34	27,30	23,83	25,72
Anna storfekjøt, kr per kg	3)	35,78	32,28	27,90	30,40
Smågris, kr per stk	795,00	691,00	676,49	766,58	763,43
Svinekjøt, slaktegris, kr per kg	21,53	20,08	19,45	20,01	21,84
Sau- og lammekjøt, kr per kg	3)	32,60	35,44	32,37	31,53
Ull, kr per kg	35,74	33,47	34,89	35,10	35,26
Egg, kr per kg	10,59	10,67	10,81	10,72	11,07

1) Timar ubetalt leigd arbeid er berekna for åra 1998 til 2001

2) Inkl. distriktstilskot og grunntilskot i 1998

3) Inkl. distriktstilskot og grunntilskot tom. år 1999

Tabell 4b Områdetal, Jæren, alle bruk
Produksjonsinntekter og -kostnader pr. bruk

	1998	1999	2000	2001	2002
Korn	5 412	6 092	4 753	5 505	8 062
Poteter	5 530	6 663	7 156	9 323	13 323
Andre planteprodukt	11 903	14 871	8 154	11 803	14 332
Planteprodukt	22 845	27 626	20 063	26 631	35 717
Storfe, mjølk	428 783	423 098	359 624	380 015	444 552
Storfe, livdyr og slakt	142 656	130 405	135 737	145 957	158 926
Smågris	12 631	13 424	17 404	37 008	40 161
Slaktegris	70 618	92 456	98 217	111 757	105 304
Purker og rånar	5 039	7 979	5 706	15 223	10 331
Sau, livdyr og slakt	9 507	9 231	12 120	10 549	10 318
Ull	1 962	1 376	2 413	2 094	2 247
Fjørfe, egg	19 430	16 606	23 365	12 810	18 643
Fjørfe, livdyr og slakt	2 514	1 104	-3 981	2 596	1 648
Andre innt. husdyrhaldet	262	199	194	3 557	3 416
Husdyrprodukt	693 402	695 878	650 799	721 566	795 546
Areal- og kulturlandskapstill., grovfôr	51 461	41 594	42 326	36 269	40 974
Areal- og kulturlandskapt tillegg, korn	1 549	2 233	1 877	3 186	2 851
Produksjonstillegg, husdyr	65 634	70 698	83 751	84 884	98 830
Botnfrådrag ¹⁾					-6 000
Drifts-, grunn- og distriktstilskot ²⁾			74 281	67 909	73 659
Refusjon av avlørsarutgifter	39 654	44 815	51 976	51 669	59 196
Andre tilskot og trygder	1 996	7 054	5 450	4 536	4 909
Leieinntekter traktor og reiskap	1 798	4 023	2 161	3 019	2 552
Traktor i skogen	451	587	368	610	1 053
Sal av mjølkekvote			11 583		
Anna	557	377	2 615	1 930	962
Produksjonsinntekter i alt	879 347	894 885	947 250	1 002 209	1 110 249
Kraftfôr	172 455	194 677	194 834	211 522	225 828
Andre førkostnader	12 126	7 600	13 414	9 544	7 767
Såvarer	6 185	5 729	4 570	6 506	5 111
Handelsgjødsel og kalk	25 606	26 539	24 937	29 680	28 349
Konserveringsmidlar	7 986	7 853	8 339	9 826	10 063
Kjøp av dyr	35 097	32 353	26 410	38 177	31 535
Forbruksartiklar og diverse	34 572	45 153	46 578	52 945	55 276
Variable kostnader	294 027	319 904	319 082	358 200	363 929
Leigd arbeid	63 966	76 036	80 703	79 664	86 300
Drivstoff	6 110	6 443	7 817	11 145	9 830
Vedl. jord, vegar, grøfter, vassanl.	7 091	7 123	6 608	7 715	9 038
Vedlikehald driftsbygningar	29 667	31 636	27 185	31 636	35 757
Vedlikehald traktor og maskiner	32 666	28 803	33 007	32 565	39 004
Avskrivningar	71 900	80 533	90 951	87 653	88 766
Maskinleige	15 265	18 324	17 980	21 135	22 883
Andre kostnader	54 185	58 828	63 755	72 317	74 521
Faste kostnader	280 850	307 726	328 006	343 830	366 099
Kostnader i alt	574 877	627 630	647 088	702 030	730 028

1) Botnfrådraget er frå og med 2002 ført på eiga linje. Tidlegare år er botnfrådraget trekt i frå på dei andre tilskota.

2) Driftstilskot, grunntilskot og distriktstilskot er inkludert i prisane til og med år 1999.

Frå og med år 2000 vil desse tilskota bli ført på eigen linje.

Tabell 4c Områdetal, Jæren, alle bruk
Resultat og balanse

	1998	1999	2000	2001	2002
Driftsoverskot	304 470	267 255	300 162	300 179	380 221
- Renter av aktiva i jordbruket	82 859	102 015	115 137	119 069	124 671
Familiens arb. fortjeneste	221 611	165 240	185 025	181 110	255 550
Fam. arb. fortjeneste per	134 277	105 820	118 285	114 473	161 248
Lønsevne i alt	285 577	241 276	265 728	260 774	341 850
Lønsevne per time	79,86	69,09	74,45	73,15	95,54
Vederl. til arb. og egenkap.	173 529	157 369	171 038	167 481	211 479
Rekneskapssamdrag					
Driftsoverskot, jordbruk	304 470	267 255	300 162	300 179	380 221
Driftsoverskot, skogbruk	153	447	309	77	102
Driftsoverskot, tilleggsnæring	6 634	14 993	8 131	11 284	5 381
Driftsoverskot, anna næring	19 532	10 995	5 841	3 416	1 271
Løsinntekt	135 512	129 330	138 644	144 533	170 506
Pensjonar	4 329	7 359	782	766	6 170
Sjukepengar	7 497	11 941	16 293	11 075	16 336
Aksjeutbyte/årleg erstatn. o.l.	10 530	1 646	8 795	-1 651	11 282
Arbeid nyanlegg	2 538	5 948	11 215	7 012	3 255
Renteinntekter	8 743	9 527	11 546	13 015	15 106
- Renteutgifter	47 918	67 388	73 360	83 474	86 808
- Kår	6 950	7 310	7 667	9 114	8 312
Nettoinntekt	445 070	384 743	420 691	397 118	514 510
Privatforbruk eks. skatt	301 291	308 879	319 485	312 141	363 291
Skatt	127 985	145 811	121 765	115 071	112 873
Balanseoversikt (UB)					
Kontantar og bankinnskot	215 859	174 334	246 884	247 292	273 942
Andre krav	77 900	96 487	81 881	104 352	128 652
Omløpsmidlar jordbruket	131 340	131 541	144 188	160 298	170 510
Omløpsmidlar skogbruket	698	791	890	658	727
Omløpsmidlar tilleggsnæring	93	478	607		
Omløpsmidlar anna næring	53 912	57 272	91 960	105 101	133 661
Omløpsmidlar i alt	479 802	460 903	566 410	617 701	707 492
Anleggsmidlar jordbruk	1 137 531	1 326 683	1 508 513	1 552 169	1 614 066
Anleggsmidlar skogbruk	1 171	1 332	1 076	617	1 611
Anleggsmidlar tilleggsnæring	9 170	13 946	14 504	15 250	7 545
Anleggsmidlar anna næring	16 504	13 240	1 470	20 767	20 268
Hovudbygning	436 613	497 371	543 495	575 619	611 228
Privat	88 013	82 672	72 760	78 889	80 286
Anleggsmidlar i alt	1 689 002	1 935 244	2 141 818	2 243 311	2 335 004
Eigedelar i jordbruket	1 268 871	1 458 224	1 652 701	1 712 467	1 784 576
Eigedelar i alt	2 168 804	2 396 147	2 708 228	2 861 012	3 042 496
Kortsiktig gjeld	243 570	286 052	290 673	268 324	285 614
Langsiktig gjeld	637 520	851 357	978 725	1 092 502	1 092 875
Eigenkapital	1 287 713	1 258 738	1 438 830	1 500 186	1 664 007

Tabell 5a Områdetal, Jæren, storleiksgruppe 3 (100–200 dekar)
Produksjonstekniske data og oppnådde prisar

	1998	1999	2000	2001	2002
Tal bruk i gruppa	23	20	15	15	16
Alder på brukar	44	44	43	44	45
Arealfordeling og avling pr. dekar					
Korn i alt, daa	6,3	5,3	8,9	13,3	13,2
Korn i alt, FEm pr. daa	543	478	418	503	538
Grønførvekster, daa	8,5	2,3	5,5	1,2	1,3
Grønførvekster, FEm per daa	524	767	547	652	630
Grovfôr i alt, daa	147,0	140,1	140,7	136,0	137,8
Grovfôr i alt, FEm per daa	563	588	570	554	545
Jordbruksareal i alt, daa	155,0	146,8	151,3	150,5	153,0
Jordbruksareal i alt, FEm per daa	561	584	559	552	546
Leigd areal, daa	31,2	28,1	17,3	17,1	22,8
Husdyrproduksjon					
Årskyr	16,5	16,0	16,5	14,6	15,5
Omsett mjølk, liter	95 577	86 488	87 719	81 046	83 483
Mjølkekvote	95 746	89 475	90 366	81 735	81 630
Mjølk, per årsku, kg	6 481	6 129	5 971	6 249	6 044
Storfekjøtt, kg omsett	3 478	3 259	3 367	2 871	3 234
Tal grisekull	5	6	7	15	13
Slaktegris, kg omsett	3 272	2 902	4 889	7 464	6 152
Vinterföra sauer	10	9	10	7	9
Kg kjøtt per vf sau	26	28	29	31	28
Ull, kg omsett	51	54	59	44	44
Egg, kg omsett	745	773	1 101	1 214	1 273
Arbeidsforbruk, timar					
Brukar	2 232	2 059	1 903	1 957	1 993
Ektefelle	587	608	744	504	474
Barn under 17 år	29	21	25	15	15
Sum familie	2 849	2 687	2 672	2 476	2 482
Leigd arbeid, betalt	488	514	481	408	469
Leigd arbeid, ubetalt	1)	262	276	221	253
Timar jordbruket	3 599	3 477	3 412	3 105	3 204
Timar skogbruket	4	5	4	8	1
Timar nyanlegg	32	61	62	44	1
Oppnådde prisar					
Bygg, kr per kg	1,82	1,86	1,67	1,63	1,72
Poteter, kr per kg	0,89	1,79	2,02	1,08	1,38
Kumjølk, kr per l	2)	3,53	3,34	3,21	3,27
Kukjøtt, kr per kg	2)	30,43	27,51	23,88	25,56
Anna storfekjøtt, kr per kg	3)	35,48	21,73	28,51	30,44
Smågris, kr per stk	769,00	695,00	715,64	766,91	749,18
Svinekjøtt, slaktegris, kr per kg	21,53	20,41	18,65	20,09	21,50
Sau- og lammekjøtt, kr per kg	3)	32,35	33,93	31,96	31,15
Ull, kr per kg	37,35	32,94	35,97	37,89	36,69
Egg, kr per kg	10,21	10,31	10,37	10,25	10,66

1) Timar ubetalt leigd arbeid er berekna for åra 1998 til 2001

2) Inkl. distriktstilskot og grunntilskot i 1998

3) Inkl. distriktstilskot og grunntilskot tom. år 1999

Tabell 5 b Områdetal, Jæren, storleiksgruppe 3 (100–200 dekar)
Produksjonsinntekter og -kostnader per bruk

	1998	1999	2000	2001	2002
Korn	5 478	4 087	5 716	8 767	7 545
Poteter	1 071	1 644	2 701	397	294
Andre planteprodukt	11 876	12 608	1 618	7 344	9 672
Planteprodukt	18 425	18 339	10 035	16 508	17 511
Storfe, mjølk	392 130	344 499	281 393	264 983	298 117
Storfe, livdyr og slakt	128 150	105 223	115 047	105 835	114 463
Smågris	11 668	11 788	9 314	52 065	53 403
Slaktegris	70 803	56 745	99 826	148 834	130 117
Purker og rånar	4 249	7 468	4 613	21 278	15 342
Sau, livdyr og slakt	8 703	8 885	10 294	7 318	6 728
Ull	1 898	1 679	2 111	1 670	1 619
Fjørfe, egg	7 600	7 969	11 417	12 447	13 577
Fjørfe, livdyr og slakt	1 616	-503	408	-683	897
Andre innt. husdyrhaldet	17	231	446		
Husdyrprodukt	626 834	543 984	534 869	613 747	634 263
Areal- og kulturlandskaptill., grovfôr	46 715	37 431	33 667	25 315	28 738
Areal- og kulturlandskapt tillegg, korn	882	1 197	1 804	3 661	3 893
Produksjonstillegg, husdyr	63 127	63 190	75 889	73 977	83 730
Botnfrådrag ¹⁾					-6 000
Drifts-, grunn- og distriktstilskot ²⁾			69 648	57 437	63 605
Refusjon av avlørsarutgifter	40 317	45 248	46 432	50 034	56 308
Andre tilskot og trygder	2 151	2 792	3 178	2 852	3 590
Leigeinntekter traktor og reiskap	547	3 590	709	3 095	4 861
Traktor i skogen	94	45	87	635	70
Anna	435		1 099		
Produksjonsinntekter i alt	799 526	715 816	777 417	847 261	890 569
Kraftfôr	155 200	144 128	166 595	200 002	192 288
Andre fôrkostnader	9 713	7 119	13 668	7 468	7 521
Såvarer	5 565	3 976	3 732	4 926	3 854
Handelsgjødsel og kalk	21 458	21 072	18 199	21 919	18 437
Konserveringsmidlar	6 576	6 331	6 822	7 344	7 175
Kjøp av dyr	28 301	23 399	29 180	32 012	29 730
Forbruksartiklar og diverse	30 131	34 884	35 278	42 902	39 517
Variable kostnader	256 943	240 907	273 474	316 573	298 522
Leigd arbeid	56 568	60 584	60 492	59 546	61 783
Drivstoff	5 500	5 869	7 496	9 856	8 754
Vedl. jord, vegar, grøfter, vassanl.	7 090	5 660	6 999	5 994	7 396
Vedlikehald driftsbygningar	26 404	21 645	21 006	22 354	22 128
Vedlikehald traktor og maskiner	28 001	22 505	23 508	18 475	25 271
Avskrivningar	70 013	66 956	83 030	74 715	73 076
Maskinleige	11 742	11 021	11 387	14 718	14 064
Andre kostnader	53 375	49 686	54 824	58 858	61 890
Faste kostnader	258 695	243 924	268 742	264 516	274 362
Kostnader i alt	515 638	484 831	542 216	581 089	572 884

1) Botnfrådraget er frå og med 2002 ført på eiga linje. Tidlegare er botnfrådraget trekt i frå på dei andre tilskota.

2) Driftstilskot, grunnstilskot og distriktstilskot er inkludert i prisane til og med år 1999.

Frå og med år 2000 vil desse tilskota bli ført på eigen linje.

Tabell 5c Områdetal, Jæren, storleiksgruppe 3 (100–200 dekar)
Resultat og balanse

	1998	1999	2000	2001	2002
Driftsoverskot	283 888	230 985	235 201	266 172	317 686
- Renter av aktiva i jordbruket	76 932	84 238	99 922	97 569	220 659
Familiens arb. fortjeneste	206 956	146 747	135 279	168 603	97 027
Fam. arb. fortjeneste per årsverk	122 737	91 376	85 155	115 340	65 453
Lønsevne i alt	179 135	207 331	195 772	228 153	282 441
Lønsevne per time	73,22	59,62	57,38	73,49	88,17
Vederl. til arb. og egenkap. per årsv.	160 789	137 711	136 162	168 613	195 978
Rekneskapsamandrag					
Driftsoverskot, jordbruk	283 888	230 985	235 201	266 172	317 686
Driftsoverskot, skogbruk	144	548	84	65	238
Driftsoverskot, tilleggsnæring	226	1 927	825	3 128	1 180
Driftsoverskot, anna næring	24 076	19 975	715	3 554	711
Lønsinntekt	149 276	156 646	178 524	168 924	207 760
Pensjonar	4 416	4 578	2 189	2 298	16 969
Sjukepengar	3 791	14 530	16 580	14 472	9 968
Aksjeutbyte	6 204	1 169	2 255	8 944	-1 244
Arbeid nyanlegg	3 680	7 182	7 700	5 812	172
Renteinntekter	9 919	11 877	13 286	18 043	24 052
- Renteutgifter	38 067	48 220	65 197	65 669	62 377
- Kår	7 110	6 406	8 454	8 967	9 238
Nettoinntekt	440 444	394 790	383 707	416 776	505 877
Privatforbruk eks. skatt	287 510	288 829	309 224	284 875	317 676
Skatt	131 354	139 933	114 294	96 541	125 410
Balanseoversikt (UB)					
Kontantar og bankinnskott	262 464	247 226	266 510	283 386	366 586
Andre krav	70 974	82 222	62 579	165 982	174 466
Omløpsmidlar jordbruket	118 364	99 544	117 572	147 485	148 932
Omløpsmidlar skogbruket					
Omløpsmidlar tilleggsnæring					
Omløpsmidlar anna næring	31 293	39 755	61 750	91 752	88 430
Omløpsmidlar i alt	483 095	468 747	508 411	688 605	778 414
Anleggsmidlar jordbruk	1 076 948	1 112 725	1 311 570	1 248 238	1 222 779
Anleggsmidlar skogbruk	1 123	1 147	583	67	125
Anleggsmidlar tilleggsnæring	48	55	73	2 680	2 513
Anleggsmidlar anna næring	25 663	25 261			
Hovudbygning	359 004	392 846	537 934	523 047	501 140
Privat	68 406	66 474	52 694	61 384	58 251
Anleggsmidlar i alt	1 531 192	1 598 509	1 902 854	1 835 416	1 784 808
Eigedelar i jordbruket	1 195 312	1 212 269	1 429 142	1 395 723	1 371 711
Eigedelar i alt	2 014 287	2 067 256	2 411 265	2 524 021	2 563 222
Kortsiktig gjeld	224 174	229 193	223 910	220 690	201 991
Langsiktig gjeld	492 200	714 549	960 467	875 649	815 171
Eigenkapital	1 297 913	1 123 514	1 226 888	1 427 682	1 546 060

Tabell 6a Områdetal, Jæren, storleiksgruppe 4 (200–300 dekar)
Produksjonstekniske data og oppnådde prisar

	1998	1999	2000	2001	2002
Tal bruk i gruppa	11	14	17	20	19
Alder på brukar	42	42	40	40	41
Arealfordeling og avling per dekar					
Korn i alt, daa	9,3	11,1	5,0	7,6	13,8
Korn i alt, FEm per daa	502	532	396	452	640
Grønforvekster, daa	14,4	9,8	1,2	0,7	2,0
Grønforvekster, FEm per daa	707	795	241	323	450
Grovfôr i alt, daa	249,5	240,1	241,7	238,9	238,5
Grovfôr i alt, FEm per daa	548	548	523	519	541
Jordbruksareal i alt, daa	265,0	256,6	249,4	248,1	255,4
Jordbruksareal i alt, FEm per daa	549	541	519	520	549
Leigd areal, daa	55,7	47,4	33,4	46,6	37,9
Husdyrproduksjon					
Årskyr	24,3	25,2	24,2	24,1	24,4
Omsett mjølk, liter	143 898	142 737	137 185	142 378	150 102
Mjølkekvote	141 996	145 308	138 217	141 234	149 113
Mjølk, per årsku, kg	6 660	6 396	6 404	6 585	6 818
Storfekjøtt, kg omsett	6 010	5 296	4 917	5 191	5 916
Tal grisekull		13	11	13	9
Slaktegris, kg omsett	1 043	8 032	6 999	7 052	5 867
Vinterfôra sauer	14	12	14	11	11
Kg kjøtt per vf sau	36	36	32	33	33
Ull, kg omsett	98	65	74	61	57
Egg, kg omsett	5 478	3 745	4 277	1 720	2 763
Arbeidsforbruk, timar					
Brukar	2 540	2 505	2 346	2 625	2 610
Ektefelle	558	273	325	397	438
Barn under 17 år	10	46		3	17
Sum familie	3 108	2 825	2 672	3 025	3 065
Leigd arbeid, betalt	662	801	744	605	596
Leigd arbeid, ubetalt	¹⁾ 75	117	289	273	232
Timar jordbruket	3 845	3 743	3 705	3 903	3 893
Timar skogbruket	10	9	13	4	6
Timar nyanlegg	20	75	132	52	3
Oppnådde prisar					
Bygg, kr per kg	1,81	1,88	1,65	1,89	1,73
Poteter, kr per kg	1,23	1,87	2,01	2,29	1,60
Kumjølk, kr per l	²⁾ 3,52	3,32	3,22	3,30	3,72
Kukjøtt, kr per kg	³⁾ 30,22	27,60	24,01	25,66	24,93
Anna storfekjøtt, kr per kg	³⁾ 36,07	32,60	27,61	30,37	30,97
Smågris, kr per stk		654,00	696,18	772,10	780,50
Svinekjøtt, slaktegris, kr per kg	22,04	19,94	19,98	19,95	22,15
Sau- og lammekjøtt, kr per kg	³⁾ 32,90	37,04	31,93	31,60	31,14
Ull, kr per kg	34,26	34,19	34,86	35,56	35,84
Egg, kr per kg	10,72	10,82	10,66	10,49	10,88

1) Timar ubetalt leigd arbeid er berekna for åra 1998 til 2001

2) Inkl. distriktstilskot og grunntilskot i 1998

3) Inkl. distriktstilskot og grunntilskot tom. år 1999

Tabell 6b Områdetal, Jæren, storleiksgruppe 4 (200–300 dekar)
Produksjonsinntekter og -kostnader pr. bruk

	1998	1999	2000	2001	2002
Korn	3 943	8 658	2 431	4 945	12 316
Poteter	17 651	7 096	3 500	2 557	12 457
Andre planteprodukt	16 148	22 406	17 718	18 130	19 733
Planteprodukt	37 742	38 160	23 649	25 632	44 506
Storfe, mjølk	557 118	533 393	442 383	470 437	557 646
Storfe, livdyr og slakt	208 348	165 776	158 874	172 109	195 263
Smågris		9 791	16 474	30 056	31 671
Slaktegris	22 991	156 712	144 110	137 643	131 419
Purker og rånar		12 628	7 705	15 966	8 920
Sau, livdyr og slakt	16 896	15 508	15 020	12 292	10 606
Ull	3 381	1 936	2 740	2 154	2 052
Fjørfe, egg	58 783	40 527	45 595	18 046	30 052
Fjørfe, livdyr og slakt	6 274	4 488	-10 248	6 239	2 988
Andre innt. husdyrhaldet			25	-150	-158
Husdyrprodukt	873 792	940 758	822 678	864 792	970 459
Areal- og kulturlandskaptill., grovfôr	69 546	51 761	51 432	43 827	49 770
Areal- og kulturlandskapt tillegg, korn	2 211	3 720	1 896	3 464	2 447
Produksjonstillegg, husdyr	78 567	86 796	95 176	98 088	110 744
Botnfrådrag ¹⁾					-6 000
Drifts-, grunn- og distriktstilskot ²⁾			82 564	75 546	83 068
Refusjon av avløyserutgifter	42 707	48 217	60 961	51 010	64 391
Andre tilskot og trygder	2 145	13 848	6 701	5 055	3 870
Leigeinntekter traktor og reiskap	3 507	4 121	3 935	3 540	1 774
Traktor i skogen	1 565	1 823	257	117	84
Anna	818	1 211	1 824	1 942	807
Produksjonsinntekter i alt	1 112 600	1 190 413	1 151 073	1 173 013	1 325 920
Kraftfôr	228 051	279 967	258 316	249 868	274 823
Andre fôrkostnader	14 228	8 713	10 627	7 670	10 052
Såvarer	9 290	9 505	6 075	6 965	6 838
Handelsgjødsel og kalk	40 322	38 181	30 908	35 760	32 709
Konserveringsmidlar	10 937	9 759	10 179	12 074	12 792
Kjøp av dyr	27 039	40 075	32 028	57 299	40 875
Forbruksartiklar og diverse	45 938	63 475	59 886	59 619	68 436
Variable kostnader	375 805	449 675	408 019	429 255	446 525
Leigd arbeid	84 954	99 811	90 785	74 455	81 315
Drivstoff	9 110	8 608	8 310	11 486	10 476
Vedl. jord, vegar, grøfter, vassanl.	9 217	11 212	6 730	9 625	10 924
Vedlikehald driftsbygningar	38 495	45 863	32 642	39 476	40 429
Vedlikehald traktor og maskiner	44 829	39 228	40 792	37 942	44 536
Avskrivingar	80 584	103 982	105 600	96 341	97 770
Maskinleige	26 052	30 776	23 406	22 713	29 628
Andre kostnader	61 235	74 105	71 362	80 741	87 788
Faste kostnader	354 478	413 584	379 627	372 779	402 866
Kostnader i alt	730 283	863 258	787 646	802 034	849 391

1) Botnfrådraget er frå og med 2002 ført på eiga linje. Tidlegare er botnfrådraget trekt i frå på dei andre tilskota.

2) Driftstilskot, grunntilskot og distriktstilskot er inkludert i prisane til og med år 1999.

Frå og med år 2000 vil desse tilskota bli ført på eigen linje.

Tabell 6c Områdetal, Jæren, storleiksgruppe 4 (200–300 dekar)
Resultat og balanse

	1998	1999	2000	2001	2002
Driftsoverskot	382 317	327 155	363 427	370 979	476 528
- Renter av aktiva i jordbruket	100 355	134 630	135 624	138 045	145 126
Familiens arb. fortjeneste	281 962	192 525	227 803	232 934	331 402
Fam. arb. fortjeneste per	163 437	120 737	141 944	130 310	185 452
Lønsevne i alt	366 917	292 335	318 589	307 389	412 717
Lønsevne per time	95,42	78,11	85,98	78,75	106,01
Vederl. til arb. og egenkap.	199 737	173 843	194 466	177 764	231 610
Rekneskapsamandrag					
Driftsoverskot, jordbruk	382 317	327 155	363 427	370 979	476 528
Driftsoverskot, skogbruk	297	527	1 295	-100	194
Driftsoverskot, tilleggsnæring	-502	17 472	332	9 187	8 336
Driftsoverskot, anna næring	21 174	5 105	13 446	5 020	2 345
Løsinntekt	90 833	74 405	94 293	109 963	110 308
Pensjonar		10 799			
Sjukepengar	14 985	12 412	23 607	14 064	19 307
Aksjeutbyte/ erstatn.	6 573	936	11 082	99	5 054
Arbeid nyanlegg	2 229	8 857	16 503	6 830	399
Renteinntekter	5 420	6 635	11 787	12 195	11 300
- Renteutgifter	74 852	103 311	90 606	98 450	101 452
- Kår	5 065	6 179	6 162	7 143	6 256
Nettoinntekt	443 409	354 815	439 004	422 644	526 063
Privatforbruk eks. skatt	315 831	307 070	302 426	322 701	385 356
Skatt	132 426	132 635	110 841	127 739	114 428
Balanseoversikt (UB)					
Kontantar og bankinnskot	106 194	91 211	238 420	242 368	239 071
Andre krav	82 653	114 344	95 320	60 776	77 695
Omløpsmidlar jordbruket	171 132	188 281	176 682	185 440	194 873
Omløpsmidlar skogbruket	2 727	2 543	2 200	1 480	1 684
Omløpsmidlar tilleggsnæring	364	1 536	1 500		
Omløpsmidlar anna næring	17 198	23 462	64 657	62 720	94 173
Omløpsmidlar i alt	380 268	421 377	578 779	552 784	607 496
Anleggsmidlar jordbruk	1 351 308	1 732 661	1 783 381	1 804 298	1 887 728
Anleggsmidlar skogbruk	2 140	1 642	1 320	639	679
Anleggsmidlar tilleggsnæring	25 883	21 022	17 959	12 867	12 564
Anleggsmidlar anna næring	10 854	6 469	3 632	46 725	46 937
Hovudbygning	505 265	559 871	540 282	568 264	607 315
Privat	109 152	95 978	88 592	93 593	95 527
Anleggsmidlar i alt	2 004 603	2 417 643	2 435 166	2 526 386	2 650 750
Eigedelar i jordbruket	1 522 440	1 920 941	1 960 063	1 989 738	2 082 601
Eigedelar i alt	2 384 871	2 839 019	3 013 945	3 079 170	3 258 246
Kortsiktig gjeld	340 926	384 849	393 503	323 219	358 676
Langsiktig gjeld	1 000 301	1 172 576	1 135 813	1 269 594	1 244 381
Eigenkapital	1 043 644	1 281 593	1 484 629	1 486 357	1 655 189

Tabell 7a Områdetal, Jæren, storleiksgruppe 5 (300–500 dekar)
Produksjonstekniske data og oppnådde prisar

	2001	2002			
Tal bruk i gruppa	6	6			
Alder på brukar	41	42			
Arealfordeling og avling per dekar					
Korn i alt, daa	3,3				
Korn i alt, FEm per daa	510				
Poteter, daa	15,8	10,0			
Poteter, kg per daa	1 716	3 932			
Grovfôr i alt, daa	326,0	353,0			
Grovfôr i alt, FEm per daa	471	443			
Jordbruksareal i alt, daa	350,2	363,0			
Jordbruksareal i alt, FEm per daa	466	455			
Leigd areal, daa	27,7	34,3			
Husdyrproduksjon					
Årskyr	26,7	29,0			
Omsett mjølk, liter	148 127	155 768			
Mjølkekvote	150 960	161 611			
Mjølk, per årsku, kg	6 306	6 117			
Kukjøtt, kg omsett	2 761	2 781			
Anna storfekjøtt, kg omsett	4 353	3 513			
Slaktegris, kg omsett					
Vinterfôra sauer	30	37			
Kg kjøtt per vf sau	22	27			
Ull, kg omsett	147	168			
Egg, kg omsett					
Arbeidsforbruk, timar					
Brukar	2 203	2 216			
Ektefelle	712	508			
Barn under 17 år	40	28			
Sum familie	2 955	2 752	-	-	-
Leigd arbeid, betalt	1 283	1 208			
Leigd arbeid, ubetalt	¹⁾ 58	142			
Timar jordbruket	4 296	4 102	-	-	-
Timar skogbruket	5				
Timar nyanlegg	117	161			
Oppnådde prisar					
Bygg, kr per kg	1,70				
Poteter, kr per kg	2,33	1,33			
Kumjølk, kr per l	3,35	3,83			
Kukjøtt, kr per kg	26,26	25,22			
Anna storfekjøtt, kr per kg	30,11	30,84			
Smågris, kr per stk					
Svinekjøtt, slaktegris, kr per kg					
Sau- og lammekjøtt, kr per kg	31,72	30,46			
Ull, kr per kg	32,37	33,65			
Egg, kr per kg					

1) Timar ubetalt leigd arbeid er berekna for 2001

Tabell 7b Områdetal, Jæren, storleiksgruppe 5 (300–500 dekar)
Produksjonsinntekter og -kostnader per bruk

	2001	2002			
Korn	2 885				
Poteter	55 021	52 294			
Andre planteprodukt	6 643	14 624			
Planteprodukt	64 549	66 918	-	-	-
Storfe, mjølk	496 556	595 835			
Storfe, livdyr	21 028	16 842			
Kuslakt	70 978	84 579			
Anna storfeslakt	129 479	112 833			
Purker og rånar					
Sau, livdyr og slakt	19 852	24 140			
Ull	4 251	5 664			
Fjørfe, egg					
Fjørfe, livdyr og slakt					
Andre innt. husdyrhaldet	25 826	24 550			
Husdyrprodukt	767 970	864 443	-	-	-
Areal- og	54 593	58 408			
Areal- og	3 196	2 483			
Produksjonstillegg, husdyr	95 035	122 064			
Botnfrådrag ¹⁾		-6 000			
Drifts-, grunn- og distriktstilskot ²⁾	72 504	73 873			
Refusjon av avlørsarutgifter	65 770	57 565			
Andre tilskot og trygder	7 740	11 023			
Leigeinntekter traktor og reiskap	673	133			
Traktor i skogen	2 600	7 267			
Anna	7 997	4 500			
Produksjonsinntekter i alt	1 142 627	1 262 677	-	-	-
Kraftfôr	178 884	222 835			
Andre fôrkostnader	23 056	2 054			
Såvarer	10 486	3 584			
Handelsgjødsel og kalk	43 473	48 272			
Konserveringsmidlar	11 153	8 794			
Kjøp av dyr		617			
Forbruksartiklar og diverse	62 714	58 755			
Variable kostnader	329 766	344 911	-	-	-
Leigd arbeid	157 292	173 308			
Drivstoff	15 641	12 923			
Vedl. jord,	8 794	7 549			
Vedlikehald driftsbygningar	38 564	62 973			
Vedlikehald traktor og maskiner	53 935	54 064			
Avskrivningar	115 675	113 628			
Maskinleige	37 498	28 167			
Andre kostnader	91 182	75 689			
Faste kostnader	518 581	528 301	-	-	-
Kostnader i alt	848 347	873 212	-	-	-

1) Botnfrådraget er frå og med 2002 ført på eiga linje. Tidlegare er botnfrådraget trekt i frå på dei andre tilskota.

Tabell 7c Områdetal, Jæren, storleiksgruppe 5 (300–500 dekar)
Resultat og balanse

	2001	2002			
Driftsoverskot	294 280	389 465			
- Renter av aktiva i jordbruket	139 503	153 569			
Familiens arb. fortjeneste	154 777	235 896			
Fam. arb. fortjeneste per	94 777	150 390			
Lønsevne i alt	312 069	409 204			
Lønsevne per time	72,65	99,75			
Vederl. til arb. og eigenkap.	166 530	222 212			
Rekneskapssamandrag					
Driftsoverskot, jordbruk	294 280	389 465	-	-	-
Driftsoverskot, skogbruk	600				
Driftsoverskot, tilleggsnæring	5 758	8 046			
Driftsoverskot, anna næring					
Løsinntekt	61 194	102 338			
Pensjonar					
Sjukepengar		32 079			
Aksjeutbyte/ erstatn.	-35 073	70 045			
Arbeid nyanlegg	15 295	22 150			
Renteinntekter	8 796	9 235			
- Renteutgifter	95 345	110 858			
- Kår	11 703	10 193			
Nettoinntekt	243 802	512 307	-	-	-
Privatforbruk eks. skatt	338 892	396 467			
Skatt	98 898	66 368			
Balanseoversikt (UB)					
Kontantar og bankinnskot	256 297	240 928			
Andre krav	150 308	206 190			
Omløpsmidlar jordbruket	175 823	199 216			
Omløpsmidlar skogbruket					
Omløpsmidlar tilleggsnæring					
Omløpsmidlar anna næring	349 814	446 152			
Omløpsmidlar i alt	932 242	1 092 486	-	-	-
Anleggsmidlar jordbruk	1 827 746	2 029 687			
Anleggsmidlar skogbruk	2 333	2 333			
Anleggsmidlar tilleggsnæring	33 130	8 847			
Anleggsmidlar anna næring					
Hovudbygning	552 507	783 602			
Privat	81 656	58 864			
Anleggsmidlar i alt	2 497 372	2 883 333	-	-	-
Eigedelar i jordbruket	2 003 569	2 228 903	-	-	-
Eigedelar i alt	3 429 614	3 975 819	-	-	-
Kortsiktig gjeld	271 273	309 191			
Langsiktig gjeld	1 310 171	1 475 338			
Eigenkapital	1 848 170	2 191 290	-	-	-

Tabell 8a Områdetal, Jæren, mjølk- og storfekjøttproduksjon
Produksjonstekniske data og oppnådde priser

	1998	1999	2000	2001	2002
Tal bruk i gruppa	23	25	23	24	23
Alder på brukar	42	43	40	40	42
Arealfordeling og avling per dekar					
Korn i alt, daa	7,8	5,5	4,7	3,5	4,3
Korn i alt, FEm per daa	504	464	469	510	672
Poteter, daa		2,1	2,8	2,1	4,2
Poteter, kg per daa		2 963	2 347	1 762	3 293
Grovfôr i alt, daa	182,3	194,3	209,2	222,3	231,4
Grovfôr i alt, FEm per daa	560	560	560	541	542
Jordbruksareal i alt, daa	190,6	202,3	217,9	229,4	240,4
Jordbruksareal i alt, FEm per daa	557	557	555	539	550
Leigd areal, daa	32,9	30,7	17,7	23,1	25,7
Husdyrproduksjon					
Årskyr	20,6	22,5	24,7	24,5	25,7
Omsett mjølk, liter	114 535	120 550	131 823	137 973	143 417
Mjølkekvote	118 132	126 330	135 654	138 192	144 253
Mjølk, per årsku, kg	6 298	6 076	6 054	6 333	6 264
Kukjøtt, kg omsett	2 152	2 207	2 408	2 413	2 363
Anna storfekjøtt, kg omsett	2 136	2 458	2 531	2 657	3 138
Slaktegris, kg omsett					
Vinterfôra sauer	3	3	4	3	4
Kg kjøtt per vf sau	24	25	30	26	30
Ull, kg omsett	13	16	19	15	19
Egg, kg omsett					
Arbeidsforbruk, timar					
Brukar	2 121	2 050	2 020	2 201	2 225
Ektefelle	523	541	545	535	537
Barn under 17 år	19	37	9	16	26
Sum familie	2 664	2 628	2 574	2 752	2 788
Leigd arbeid, betalt	527	587	716	605	668
Leigd arbeid, ubetalt	1)	272	263	275	302
Timar jordbruket	3 463	3 478	3 612	3 632	3 758
Timar skogbruket	7	5	3	6	2
Timar nyanlegg	19	56	111	51	8
Oppnådde priser					
Bygg, kr per kg	1,78	1,88	1,67	1,60	1,70
Poteter, kr per kg		1,14	1,59	1,63	1,26
Kumjølk, kr per l	2)	3,55	3,36	3,28	3,71
Kukjøtt, kr per kg	3)	30,12	26,97	23,55	25,35
Anna storfekjøtt, kr per kg	3)	35,73	32,32	27,67	30,73
Svinekjøtt, slaktegris, kr per kg					
Sau- og lammekjøtt, kr per kg	3)	32,59	31,68	32,19	30,58
Ull, kr per kg		33,95	23,97	34,44	36,36
Egg, kr per kg					

1) Timar ubetalt leigd arbeid er berekna for åra 1998 til 2001

2) Inkl. distriktstilskot og grunntilskot i 1998

3) Inkl. distriktstilskot og grunntilskot tom. år 1999

Tabell 8b Områdetal, Jæren, mjølk- og storfekjøttproduksjon
Produksjonsinntekter og -kostnader per bruk

	1998	1999	2000	2001	2002
Korn	4 415	3 962	3 276	2 074	3 716
Poteter	148	6 278	8 886	5 647	16 479
Andre planteprodukt	9 175	9 351	3 775	9 072	11 894
Planteprodukt	13 738	19 591	15 937	16 793	32 089
Storfe, mjølk	463 542	463 863	427 100	453 077	532 009
Storfe, livdyr	23 050	19 333	10 157	14 755	16 165
Storfe, kuskakt	56 594	61 318	48 533	61 168	67 345
Storfe, anna slakt	68 822	64 872	91 050	90 680	99 732
Grisar					-57
Sau, livdyr og slakt	2 984	2 338	3 747	2 917	2 815
Ull	464	284	648	505	673
Fjørfe, egg					
Fjørfe, livdyr og slakt					
Andre innt. husdyrholdet	18	185	293	6 456	6 403
Husdyrprodukt	615 474	612 193	581 528	629 558	725 085
Areal- og kulturlandskaptill., grovfôr	51 703	42 510	43 741	39 671	43 595
Areal- og kulturlandskapt tillegg, korn	1 951	1 915	1 475	1 770	1 620
Produksjonstillegg, husdyr	64 299	69 349	84 065	87 524	100 749
Botnfrådrag ¹⁾					-6 000
Drifts-, grunn- og distriktstilskot ²⁾			79 217	73 099	79 464
Refusjon av avlørsarutgifter	40 087	43 963	56 797	56 795	60 570
Andre tilskot og trygder	1 144	2 973	2 868	3 323	3 497
Leieinntekter traktor og reiskap	1 999	3 116	1 884	189	2 256
Traktor i skogen	184	945	161	381	7
Anna	652		3 685	3 493	1 840
Produksjonsinntekter i alt	791 231	796 554	871 358	912 596	1 044 772
Kraftfôr	132 656	142 241	141 591	153 887	173 777
Andre fôrkostnader	12 630	8 981	12 932	10 162	9 927
Såvarer	5 635	5 237	5 246	5 012	4 255
Handelsgjødsel og kalk	25 906	26 557	26 612	29 876	32 047
Konserveringsmidlar	8 032	7 916	9 200	11 074	10 429
Kjøp av dyr	6 731	11 461	7 968	4 281	4 193
Forbruksartiklar og diverse	29 247	37 398	40 071	48 264	49 362
Variable kostnader	220 837	239 790	243 620	262 556	283 990
Leigd arbeid	65 466	75 019	89 109	81 012	92 333
Drivstoff	5 114	5 492	8 431	11 963	10 302
Vedl. jord, vegar, grøfter, vassanl.	6 451	6 523	7 225	7 733	7 812
Vedlikehald driftsbygningar	32 559	27 718	30 329	28 086	39 834
Vedlikehald traktor og maskiner	33 370	26 685	35 334	33 813	42 428
Avskrivingar	75 335	81 559	95 732	90 727	91 994
Maskinleige	12 909	16 692	15 044	19 745	21 779
Andre kostnader	51 836	57 061	62 285	71 885	73 362
Faste kostnader	283 040	296 749	343 489	344 964	379 844
Kostnader i alt	503 877	536 539	587 109	607 520	663 834

1) Botnfrådraget er frå og med 2002 ført på eiga linje. Tidlegare er botnfrådraget trekt i frå på dei andre tilskota.

2) Driftstilskot, grunntilskot og distriktstilskot er inkludert i prisane til og med år 1999.

Frå og med år 2000 vil desse tilskota bli ført på eigen linje.

Tabell 8c Områdetal, Jæren, mjølk- og storfekjøttproduksjon
Resultat og balanse

	1998	1999	2000	2001	2002
Driftsoverskot	287 354	260 015	284 249	305 076	380 937
- Renter av aktiva i jordbruket	85 964	98 694	121 605	124 540	128 559
Familiens arb. fortjeneste	201 390	161 321	162 644	180 536	252 378
Fam. arb. fortjeneste per	126 555	102 953	103 618	110 039	150 692
Lønsevne i alt	266 856	236 340	251 753	261 550	344 712
Lønsevne per time	77,06	67,94	69,70	72,03	91,73
Vederl. til arb. og egenkap.	170 229	155 007	165 682	167 852	203 469
Rekneskapsamandrag					
Driftsoverskot, jordbruk	287 354	260 015	284 249	305 076	380 937
Driftsoverskot, skogbruk	216	772	-577	-1	57
Driftsoverskot, tilleggsnæring	11 507	17 614	16 126	13 553	4 329
Driftsoverskot, anna næring	27 668	17 985	9 808	485	2 155
Løsinntekt	129 273	131 112	142 521	125 341	156 031
Pensjonar	4 401	6 563	60		6 801
Sjukepengar	10 211	17 274	19 503	12 477	28 262
Aksjeutbyte / erstatn.	11 007	2 232	6 737	-3 445	18 627
Arbeid nyanlegg	2 155	6 600	13 828	6 648	1 108
Renteinntekter	5 187	5 176	9 247	10 211	16 683
- Renteutgifter	47 736	61 350	69 586	82 285	90 685
- Kår	7 747	8 659	9 054	9 272	8 384
Nettoinntekt	433 496	395 333	422 861	378 788	515 921
Privatforbruk eks. skatt	299 652	304 804	329 248	314 830	355 585
Skatt	126 636	147 502	138 047	109 497	100 965
Balanseoversikt (UB)					
Kontantar og bankinnskot	114 612	87 818	151 393	189 190	219 575
Andre krav	79 184	90 499	87 579	134 189	171 340
Omløpsmidlar jordbruket	115 317	119 328	135 869	147 567	161 594
Omløpsmidlar skogbruket	122	112	974	833	870
Omløpsmidlar tilleggsnæring					
Omløpsmidlar anna næring	62 358	63 478	97 064	118 775	160 038
Omløpsmidlar i alt	371 593	361 235	472 879	590 554	713 417
Anleggsmidlar jordbruk	1 201 896	1 292 338	1 620 850	1 643 802	1 671 501
Anleggsmidlar skogbruk	1 649	1 922	1 515	750	2 609
Anleggsmidlar tilleggsnæring	3 018	13 467	13 360	13 121	5 139
Anleggsmidlar anna næring	25 663	20 209	2 684	36 987	36 957
Hovudbygning	494 940	518 780	653 068	635 150	635 230
Privat	95 464	84 407	69 830	71 404	76 746
Anleggsmidlar i alt	1 822 630	1 931 122	2 361 307	2 401 214	2 428 182
Eigedelar i jordbruket	1 317 214	1 411 667	1 756 719	1 791 369	1 833 095
Eigedelar i alt	2 194 223	2 292 357	2 834 186	2 991 768	3 141 599
Kortsiktig gjeld	254 307	251 080	290 095	262 480	267 585
Langsiktig gjeld	687 436	744 337	922 465	1 104 529	1 158 799
Eigenkapital	1 252 479	1 296 939	1 621 626	1 624 759	1 715 215

Tabell 9a Områdetal, Jæren, mjølkeproduksjon og svinehald
Produksjonstekniske data og oppnådde priser

	1998	1999	2000	2001	2002
Tal bruk i gruppa	11	11	10	12	12
Alder på brukar	46	43	39	38	39
Arealfordeling og avling per dekar					
Korn i alt, daa	7,8	12,6	11,5	15,7	21,3
Korn i alt, FEm per daa	599	579	349	459	626
Grønforvekster, daa	14,0	1,6	2,0	1,5	4,8
Grønforvekster, FEm per daa	506	583	241	652	512
Grovfôr i alt, daa	149,0	145,1	163,0	166,5	165,9
Grovfôr i alt, FEm per daa	558	580	563	533	532
Jordbruksareal i alt, daa	159,5	160,8	179,5	185,3	190,3
Jordbruksareal i alt, FEm per daa	560	579	544	535	544
Leigd areal, daa	37,0	25,5	24,9	39,9	35,0
Husdyrproduksjon					
Årskyr	17,1	17,8	18,9	18,8	18,4
Omsett mjølk, liter	101 082	102 803	107 634	111 738	115 770
Mjølkekvote	100 738	103 489	108 034	110 122	112 741
Mjølk, per årsku, kg	6 664	6 442	6 409	6 641	6 956
Kukjøtt, kg omsett	1 870	1 415	2 140	1 870	1 772
Anna storfekjøtt, kg omsett	1 646	1 806	1 946	2 185	2 523
Tal grisekull	16	33	34	43	36
Slaktegris, kg omsett	12 238	19 584	19 233	20 468	17 033
Vinterfôra sauer	5	1	2		1
Kg kjøtt per vf sau	27	29	31		33
Ull, kg omsett	26	7	9		9
Arbeidsforbruk, timar					
Brukar	2 536	2 259	2 046	2 316	2 277
Ektefelle	471	258	426	259	283
Barn under 17 år	31	24	60	36	10
Sum familie	3 039	2 542	2 533	2 612	2 570
Leigd arbeid, betalt	541	655	706	633	623
Leigd arbeid, ubetalt	1) 174	210	227	272	200
Timar jordbruket	3 754	3 407	3 466	3 517	3 393
Timar skogbruket				4	
Timar nyanlegg	20	56	91	67	
Oppnådde priser					
Bygg, kr per kg	1,83	1,86	1,65	1,86	1,74
Poteter, kr per kg	1,81	2,12	2,11	2,30	2,06
Kumjølk, kr per l	2) 3,49	3,28	3,24	3,30	3,64
Kukjøtt, kr per kg	3) 30,14	27,21	24,45	25,38	24,51
Anna storfekjøtt, kr per kg	3) 35,76	32,26	28,68	30,87	30,74
Smågris, kr per stk	795,00	691,00	676,49	766,58	763,43
Svinekjøtt, slaktegris, kr per kg	21,53	20,08	19,47	19,99	21,85
Sau- og lammekjøtt, kr per kg	3) 34,00	35,97	36,40		32,14
Ull, kr per kg	36,01	38,14	35,95		36,32

1) Timar ubetalt leigd arbeid er berekna for åra 1998 til 2001

2) Inkl. distriktstilskot og grunntilskot i 1998

3) Inkl. distriktstilskot og grunntilskot tom. år 1999

Tabell 9b Områdetal, Jæren, mjølkeproduksjon og svinehald
Produksjonsinntekter og -kostnader per bruk

	1998	1999	2000	2001	2002
Korn	7 347	10 590	5 105	9 617	15 061
Poteter	4 336	5 117	6 669	4 313	14 438
Andre planteprodukt	5 997	7 699	5 350	8 102	7 125
Planteprodukt	17 680	23 405	17 124	22 032	36 624
Storfe, mjølk	410 001	396 166	348 783	368 693	421 846
Storfe, livdyr	23 448	14 679	16 853	17 404	19 416
Storfe, kuslakt	47 768	44 135	46 168	53 201	42 955
Storfe, anna slakt	61 489	44 049	76 308	67 299	92 777
Smågris	49 377	54 918	72 620	139 470	147 256
Slaktegris	270 348	374 025	395 363	402 548	368 536
Purkar og råner	19 700	32 421	22 886	57 017	37 551
Sau, livdyr og slakt	4 710	1 445	2 306	850	1 364
Ull	878	277	333	142	312
Fjørfe	18			7	190
Andre innt. husdyrhaldet			40		
Husdyrprodukt	887 737	962 115	981 660	1 106 631	1 132 203
Areal- og kulturlandskaptill., grovfôr	43 724	36 275	36 095	26 952	32 185
Areal- og kulturl.tillegg, korn	265	3 108	3 216	5 970	4 768
Produksjonstillegg, husdyr	66 038	69 422	84 651	85 188	101 387
Botnfrådrag ¹⁾					-6 000
Drifts-, grunn- og distriktstilskot ²⁾			75 514	67 927	72 589
Refusjon av avløyserutgifter	37 760	47 963	55 656	51 284	65 274
Andre tilskot og trygder	1 072	1 786	4 725	3 140	1 957
Leigeinntekter traktor og reiskap	265	6 634	3 730	9 653	3 345
Traktor i skogen		143		226	
Anna			1 124		
Produksjonsinntekter i alt	1 054 542	1 150 850	1 263 495	1 379 003	1 444 332
Kraftfôr	246 502	331 178	353 300	374 817	366 130
Andre førkostnader	8 337	2 904	8 795	7 640	4 187
Såvarer	6 156	5 551	4 679	7 827	6 864
Handelsgjødsel og kalk	20 651	24 014	24 041	30 562	22 342
Konserveringsmidlar	8 245	8 053	7 569	9 595	11 400
Kjøp av dyr	95 545	79 118	80 855	110 757	83 324
Forbrbruksartiklar og diverse	45 098	63 302	65 874	71 351	75 119
Variable kostnader	430 533	514 120	545 113	612 549	569 366
Leigd arbeid	55 388	72 173	79 784	77 595	79 473
Drivstoff	6 917	7 531	7 787	10 486	9 959
Vedl. jord, vegar, grøfter, vassanl.	8 547	8 354	7 688	9 580	13 556
Vedlikehald driftsbygningar	37 062	45 166	31 783	46 045	36 052
Vedlikehald traktor og maskiner	29 069	31 249	30 160	30 668	41 610
Avskrivningar	75 920	91 445	106 311	98 003	102 779
Maskinleige	16 014	22 014	26 683	25 145	28 789
Andre kostnader	60 052	60 926	68 689	78 071	83 488
Faste kostnader	288 969	338 859	358 885	375 593	395 706
Kostnader i alt	719 502	852 979	903 998	988 142	965 072

1) Botnfrådraget er frå og med 2002 ført på eiga linje. Tidlegare år er botnfrådraget trekt i frå på dei andre tilskota.

2) Driftstilskot, grunnstilskot og distriktstilskot er inkludert i prisane til og med år 1999.

Frå og med år 2000 vil desse tilskota bli ført på eigen linje.

Tabell 9c Områdetal, Jæren, mjølkeproduksjon og svinehald
Resultat og balanse

	1998	1999	2000	2001	2002
Driftsoverskot	335 040	297 871	359 497	390 861	479 257
- Renter av aktiva i jordbrul	86 775	131 100	142 883	142 731	145 400
Familiens arb. fortjeneste	248 265	166 771	216 614	248 130	333 857
Fam. arb. fortjeneste per	142 561	111 807	144 802	158 738	222 370
Lønsevne i alt	303 653	238 945	296 397	325 725	413 330
Lønsevne per time	80,89	70,14	85,53	92,62	121,84
Vederl. til arb. og egenkap.	177 722	168 150	192 454	205 082	263 711
Rekneskapsamandrag					
Driftsoverskot, jordbruk	335 040	297 871	359 497	390 861	479 257
Driftsoverskot, skogbruk		111		-60	83
Driftsoverskot, tilleggsnæring	5 177	9 536	5 690	10 818	9 777
Driftsoverskot, anna næring	62		1 072	4 442	948
Lønsinntekt	139 530	120 624	149 606	141 817	176 530
Pensjonar	7 690	10 782	3 146	709	3 367
Sjukepengar		9 590	17 288	9 649	5 730
Aksjeutbyte / erstatning	214	1 576	4 652	698	3 217
Arbeid nyanlegg	2 336	6 658	11 350	8 740	
Renteinntekter	13 746	14 399	13 602	18 730	15 024
- Renteutgifter	43 940	88 738	113 249	111 395	110 924
- Kår	6 287	5 525	7 672	11 288	10 454
Nettoinntekt	453 567	376 883	444 982	463 721	572 555
Privatforbruk eks. skatt	316 052	327 396	344 685	332 345	379 344
Skatt	124 056	158 844	111 661	105 566	133 210
Balanseoversikt (UB)					
Kontantar og bankinnskot	359 300	280 835	353 850	382 124	430 879
Andre krav	65 395	97 866	86 911	67 021	97 293
Omløpsmidlar jordbruket	166 321	168 263	205 057	223 566	227 839
Omløpsmidlar skogbruket					
Omløpsmidlar tilleggsnæring					
Omløpsmidlar anna næring	53 857	49 426	72 086	73 078	99 282
Omløpsmidlar i alt	644 873	596 390	717 904	745 789	855 293
Anleggsmidlar jordbruk	1 166 431	1 692 707	1 830 937	1 826 506	1 876 554
Anleggsmidlar skogbruk					
Anleggsmidlar tilleggsnæring	9 155	8 532	9 291	6 756	5 769
Anleggsmidlar anna næring					
Hovudbygning	420 377	580 074	582 710	661 838	665 953
Privat	81 996	87 998	73 250	85 784	93 852
Anleggsmidlar i alt	1 677 958	2 369 312	2 496 188	2 580 884	2 642 128
Eigedelar i jordbruket	1 332 752	1 860 971	2 035 994	2 050 072	2 104 393
Eigedelar i alt	2 322 831	2 965 703	3 214 092	3 326 673	3 497 421
Kortsiktig gjeld	206 712	389 945	360 947	332 492	380 660
Langsiktig gjeld	522 910	1 176 410	1 539 957	1 510 729	1 466 967
Eigenkapital	1 593 209	1 399 348	1 313 188	1 483 452	1 649 794

Tabell 10a Områdetal, Andre bygder, alle bruk
Produksjonstekniske data og oppnådde priser

	1998	1999	2000	2001	2002
Tal bruk i gruppa	82	82	83	85	92
Alder på brukar	47	47	46	44	44
Arealfordeling og avling per dekar					
Korn i alt, daa	8,5	8,5	9,4	9,5	10,2
Korn i alt, FEm per daa	314	313	342	448	299
Grønforvekster, daa	8,1	6,3	3,9	5,4	3,7
Grønforvekster, FEm per daa	367	380	338	209	318
Grovfôr i alt, daa	147,1	149,5	151,7	172,5	179,1
Grovfôr i alt, FEm per daa	419	399	379	341	363
Jordbruksareal i alt, daa	160,7	163,9	168,4	189,5	197,0
Jordbruksareal i alt, FEm per daa	410	390	377	351	357
Leigd areal, daa	58,1	61,7	60,7	70,2	73,5
Husdyrproduksjon					
Årskyr	9,6	9,4	9,6	10,1	10,3
Omsett mjølk, liter	53 140	52 251	51 554	55 627	56 433
Mjølkekvote	55 038	54 785	53 110	55 729	58 511
Mjølk, per årsku, kg	6 235	6 307	6 088	6 279	6 225
Storfekjøt, kg omsett	2 684	2 813	2 747	2 662	2 637
Slaktegris, kg omsett	2 102	2 724	2 282	3 054	3 022
Vinterfôra sauer	20	19	17	21	23
Kg kjøt per vf sau	25	25	28	26	27
Ull, kg omsett	105	97	91	102	119
Egg, kg omsett	1 890	2 142	2 019	3 088	2 770
Arbeidsforbruk, timar					
Brukar	1 783	1 808	1 813	1 954	1 929
Ektefelle	374	357	347	391	450
Barn under 17 år	18	15	20	22	13
Sum familie	2 174	2 180	2 180	2 367	2 392
Leigd arbeid, betalt	401	491	479	474	431
Leigd arbeid, ubetalt	1)	223	198	191	174
Timar jordbruket	2 798	2 869	2 853	3 032	2 997
Timar skogbruket	114	112	82	76	76
Timar nyanlegg	54	22	42	36	56
Oppnådde priser					
Bygg, kr per kg	1,80	1,87	1,69	1,66	1,72
Havre, kr per kg	1,76	1,79	1,66	1,57	1,70
Poteter, kr per kg	2,78	3,18	2,54	3,22	3,23
Kumjolk, kr per l	2)	3,65	3,30	3,23	3,36
Kukjøt, kr per kg	3)	33,40	30,35	23,63	25,36
Anna storfekjøt, kr per kg	3)	39,44	36,27	28,34	30,91
Smågris, kr per stk.	803,00	728,00	661,44	805,91	803,44
Svinekjøt, slaktegris, kr per kg	21,23	19,57	18,35	19,32	21,73
Sau- og lammekjøt, kr per kg	3)	34,12	37,11	32,06	31,43
Ull, kr per kg	32,86	33,29	33,05	33,90	34,07
Egg, kr per kg	10,94	11,30	11,23	10,34	10,76

1) Timar ubetalt leigd arbeid er berekna for åra 1998 til 2001

2) Inkl. distriktstilskot og grunntilskot i 1998

3) Inkl. distriktstilskot og grunntilskot tom. år 1999

Tabell 10b Områdetal, Andre bygder, alle bruk
Produksjonsinntekter og -kostnader per bruk

	1998	1999	2000	2001	2002
Korn	3 610	3 944	7 380	6 697	4 922
Poteter	1 480	5 076	7 165	16 195	12 278
Grønsaker	3 975	10 842	11 608	15 427	6 990
Andre planteprodukt	13 335	14 381	5 832	11 623	15 247
Planteprodukt	22 401	34 243	31 985	49 942	39 437
Storfe, mjølk	237 401	228 044	166 295	186 754	207 460
Storfe, livdyr og slakt	110 844	99 851	88 181	88 103	96 003
Smågris	5 428	3 450	2 074	28 856	18 348
Slaktegris	46 212	48 920	46 397	55 462	62 734
Purker og rånar	1 728	2 153	1 755	3 957	2 146
Sau, livdyr og slakt	20 917	19 398	17 634	18 533	17 938
Ull	3 420	3 400	2 762	3 787	4 175
Fjørfe, egg	20 711	24 213	22 672	31 922	29 813
Fjørfe, livdyr og slakt	-2 737	3 426	1 721	-1 059	1 784
Andre innt. husdyrhaldet	446	1 264	3 178	2 640	3 496
Husdyrprodukt	444 370	434 119	352 669	418 955	443 897
Areal- og kulturlandskaptill., grovfør	67 219	56 218	54 044	57 720	63 429
Areal- og kulturlandskapt tillegg, korn	3 047	3 158	3 182	3 202	4 190
Produksjonstillegg, husdyr	48 713	50 959	57 567	61 920	66 767
Botnfrådrag ¹⁾					-6 000
Drifts-, grunn- og distriktstilskot ²⁾			80 713	76 861	81 673
Refusjon av avløyserutgifter	34 762	37 829	47 416	41 355	46 981
Andre tilskot og trygder	3 502	7 038	7 388	7 901	8 766
Leigeinntekter traktor og reiskap	8 628	7 982	6 421	5 465	7 665
Traktor i skogen / andre inntekter	4 380	3 763	2 788	3 189	3 480
Sal av mjølkekvote			13 155	1 904	5 440
Produksjonsinntekter i alt	637 022	635 309	657 328	728 414	765 725
Kraftfôr	119 825	119 204	115 760	141 596	139 946
Andre førkostnader	9 466	9 656	12 313	9 604	11 023
Såvarer	5 099	5 819	5 435	6 537	5 920
Handelsgjødsel og kalk	23 008	23 114	19 643	22 848	25 181
Konserveringsmidlar	4 293	4 617	4 445	4 657	5 313
Kjøp av dyr	38 708	45 612	41 503	37 193	43 527
Forbruksartiklar og diverse	24 309	25 571	26 394	32 232	34 994
Variable kostnader	224 707	233 592	225 492	254 667	265 904
Leigd arbeid	45 638	57 085	62 291	60 003	54 040
Drivstoff	7 817	8 670	8 833	10 660	10 318
Vedl. jord, vegar, grøfter, vassanl.	3 621	4 450	3 992	3 882	5 584
Vedlikehald driftsbygningar	18 492	15 465	15 911	16 157	19 992
Vedlikehald traktor og maskiner	27 813	27 906	25 558	28 348	30 972
Avskrivningar	62 656	67 746	72 297	74 259	75 030
Maskinleige	10 165	9 702	10 801	12 458	12 521
Andre kostnader	46 359	48 703	52 381	57 526	60 680
Faste kostnader	222 561	239 726	252 064	263 293	269 137
Kostnader i alt	447 268	473 318	477 556	517 960	535 041

1) Botnfrådraget er frå og med 2002 ført på eiga linje. Tidlegare år er botnfrådraget trekt i frå på dei andre tilskota.

2) Driftstilskot, grunntilskot og distriktstilskot er inkludert i prisane til og med år 1999.

Frå og med år 2000 vil desse tilskota bli ført på eigen linje.

Tabell 10c Områdetal, Andre bygder, alle bruk
Resultat og balanse

	1998	1999	2000	2001	2002
Driftsoverskot	189 754	161 991	179 772	210 454	230 684
- Renter av aktiva i jordbruket	68 780	75 827	76 534	88 198	92 582
Familiens arb. fortjeneste	120 974	86 164	103 238	122 256	138 102
Fam. arb. fortjeneste per	93 115	66 851	80 233	88 179	99 298
Lønsevne i alt	166 612	143 250	165 530	182 257	192 143
Lønsevne per time	59,55	49,93	58,01	60,13	64,11
Vederl. til arb. og egenkap.	139 709	122 778	137 544	142 554	150 629
Rekneskapsamandrag					
Driftsoverskot, jordbruk	189 754	161 991	179 772	210 454	230 684
Driftsoverskot, skogbruk	6 742	11 466	3 787	9 687	8 840
Driftsoverskot, tilleggsnæring	16 345	12 519	10 881	12 281	16 254
Driftsoverskot, anna næring	15 632	24 658	27 999	15 791	14 314
Løsinntekt	149 669	158 988	171 007	183 952	186 476
Pensjonar	19 050	20 345	20 561	23 888	25 706
Sjukepengar	3 648	5 536	14 587	5 354	4 318
Aksjeutbyte / erstatning	168	4 489	11 852	6 262	3 585
Arbeid nyanlegg	6 132	2 643	5 189	4 618	7 633
Renteinntekter	8 488	9 921	11 755	13 997	12 865
- Renteutgifter	39 512	48 966	53 466	63 103	70 759
- Kår	3 642	2 984	3 082	3 876	3 950
Nettoinntekt	372 474	360 607	400 842	419 305	435 966
Privatforbruk eks. skatt	266 605	282 064	288 180	299 328	315 080
Skatt	96 112	114 000	118 761	113 057	107 947
Balanseoversikt (UB)					
Kontantar og bankinnskot	166 296	178 075	176 532	223 442	224 802
Andre krav	83 805	82 428	95 450	69 546	81 147
Omløpsmidlar jordbruket	115 931	98 477	103 154	114 852	110 321
Omløpsmidlar skogbruket	1 512	3 517	1 610	1 085	797
Omløpsmidlar tilleggsnæring	563	365	266	455	380
Omløpsmidlar anna næring	38 204	39 332	63 332	57 108	72 156
Omløpsmidlar i alt	406 310	402 194	440 344	466 488	489 603
Anleggsmidlar jordbruk	957 830	977 650	991 521	1 161 834	1 216 460
Anleggsmidlar skogbruk	101 071	109 913	97 133	135 509	133 899
Anleggsmidlar tilleggsnæring	43 042	51 091	64 133	24 345	71 085
Anleggsmidlar anna næring	39 527	46 802	53 951	62 777	51 902
Hovudbygning	320 292	320 310	392 022	416 175	421 063
Privat	102 087	102 168	98 419	110 605	101 747
Anleggsmidlar i alt	1 563 848	1 607 934	1 697 179	1 911 245	1 996 156
Eigedelar i jordbruket	1 073 760	1 076 127	1 094 675	1 276 686	1 326 781
Eigedelar i alt	1 970 158	2 010 128	2 137 523	2 377 733	2 485 759
Kortsiktig gjeld	206 968	215 989	198 178	224 659	199 258
Langsiktig gjeld	570 543	590 326	687 229	815 126	928 364
Eigenkapital	1 192 646	1 203 812	1 252 116	1 337 948	1 358 137

Tabell 11a Områdetal, Andre bygder, storleiksgruppe 2 (50–100 dekar)
Produksjonstekniske data og opnådde prisar

	1998	1999	2000	2001	2002
Tal bruk i gruppa	13	12	12	12	12
Alder på brukar	54	51	48	48	50
Arealfordeling og avling per dekar					
Korn i alt, daa	5,8	6,1	18,4	11,2	11,3
Korn i alt, FEm per daa	386	419	358	464	263
Poteter, daa			8,6	11,8	12,3
Poteter, kg per daa			1 923	2 069	1 825
Grovfôr i alt, daa	70,0	48,1	33,5	33,5	43,0
Grovfôr i alt, FEm per daa	372	420	434	292	326
Jordbruksareal i alt, daa	80,5	72,3	69,8	71,5	75,8
Jordbruksareal i alt, FEm per daa	375	386	413	381	326
Leigd areal, daa	25,5	17,7	7,3	9,6	16,2
Husdyrproduksjon					
Årskyr	4,1	2,5	2,3	1,5	1,7
Omsett mjølk, liter	19 480	11 678	12 067	7 035	9 305
Mjølkekvote	23 385	16 032	12 635	7 500	9 882
Mjølk, per årsku, kg	5 347	5 449	5 963	5 269	5 885
Kukjøtt, kg omsett	503	361	305	206	209
Anna storfekjøtt, kg omsett	671	690	784	394	474
Slaktegris, kg omsett	535			321	154
Vinterfôra sauer	19	15	5	7	11
Kg kjøtt per vf sau	28	23	27	27	33
Ull, kg omsett	75	67	24	25	67
Egg, kg omsett		2 934	2 751	3 351	
Arbeidsforbruk, timar					
Brukar	1 274	1 315	1 088	1 043	1 062
Ektefelle	295	277	278	403	397
Barn under 17 år	4	23	20		
Sum familie	1 573	1 615	1 386	1 446	1 459
Leigd arbeid, betalt	290	393	453	645	541
Leigd arbeid, ubetalt	1)	67	92	106	176
Timar jordbruket	1 930	2 100	1 945	2 267	2 126
Timar skogbruket	69	90	114	85	53
Timar nyanlegg			86	33	48
Oppnådde prisar					
Bygg, kr per kg	1,77	1,85	1,68	1,71	1,75
Poteter, kr per kg	2,44	3,07	2,38	2,98	2,96
Kumjølke, kr per l	2)	3,55	3,29	3,21	3,61
Kukjøtt, kr per kg	3)	33,51	30,42	24,18	25,42
Anna storfekjøtt, kr per kg	3)	39,55	36,19	27,97	30,99
Svinekjøtt, slaktegris, kr per kg		20,79		18,19	20,65
Sau- og lammekjøtt, kr per kg	3)	35,65	37,22	31,49	30,58
Ull, kr per kg		34,33	35,02	32,77	32,56
Egg, kr per kg		12,15	10,82	10,18	

1) Timar ubetalt leigd arbeid er berekna for åra 1998 til 2001

2) Inkl. distriktstilskot og grunntilskot i 1998

3) Inkl. distriktstilskot og grunntilskot tom. år 1999

Tabell 11b Områdetal, Andre bygder, storleiksgruppe 2 (50–100 dekar)
Produksjonsinntekter og -kostnader per bruk

	1998	1999	2000	2001	2002
Korn	4 057	4 783	16 004	8 625	5 337
Poteter	5 463	30 082	33 214	62 834	53 848
Grønsaker	13 438	53 200	54 768	96 636	45 854
Andre planteprodukt	6 994	13 236	5 715	15 288	12 066
Planteprodukt	29 952	101 301	109 701	183 383	117 105
Storfe, mjølk	96 856	59 977	38 750	25 369	34 172
Storfe, livdyr	9 421	675	2 078	5 901	428
Kuslakt	17 945	10 637	11 090	-716	5 508
Annet storfeslakt	12 283	32 431	19 568	8 720	15 019
Gris; smågris, slaktegris, purker	9 114			126 770	112 491
Sau, livdyr og slakt	22 870	18 725	5 788	5 375	11 251
Ull	2 378	2 409	666	832	2 258
Fjørfe; egg, livdyr og slakt		42 198	29 770	27 098	
Andre innt. husdyrhaldet		83			-113
Husdyrprodukt	170 867	167 134	107 709	199 348	181 014
Areal- og kulturlandskaptill., grovfôr	41 102	25 917	16 800	12 158	17 991
Areal- og kulturlandskapt tillegg, korn	2 005	2 555	4 888	4 683	6 254
Produksjonstillegg, husdyr	27 029	22 998	16 778	18 013	20 953
Botnfrådrag ¹⁾					-6 000
Drifts-, grunn- og distriktstilskot ²⁾			30 402	19 867	24 747
Refusjon av avløysarutgifter	20 931	16 464	19 372	11 436	16 838
Andre tilskot og trygder	1 717	9 352	11 945	13 169	10 546
Leigeinntekter traktor og reiskap	403	1 834	1 343	1 217	1 114
Traktor i skogen	1 414	2 180	1 369	1 910	1 520
Anna innt. / sal av mjølkekvote	1 154			13 483	-1 872
Produksjonsinntekter i alt	296 575	349 734	320 307	478 667	390 210
Kraftfôr	45 309	43 567	38 579	72 907	60 209
Andre førkostnader	10 684	3 298	3 320	5 688	4 873
Såvarer	2 649	7 493	9 815	15 710	10 333
Handelsgjødsel og kalk	12 549	13 672	12 134	11 780	12 929
Konserveringsmidlar	2 511	1 413	1 367	874	1 246
Kjøp av dyr	6 533	24 507	19 305	12 193	21 804
Forbruksartiklar og diverse	12 354	16 287	17 581	27 019	27 849
Variable kostnader	92 589	110 238	102 101	146 171	139 243
Leigd arbeid	32 005	38 012	43 992	51 540	47 179
Drivstoff	3 305	3 940	3 624	4 172	4 301
Vedl. jord, vegar, grøfter, vassanl.	3 529	3 900	1 845	2 531	4 730
Vedlikehald driftsbygningar	7 258	5 631	7 991	10 572	10 310
Vedlikehald traktor og maskiner	12 301	17 834	14 681	16 072	15 482
Avskrivningar	21 516	35 883	41 880	48 488	49 378
Maskinleige	4 729	5 809	4 138	4 632	5 514
Andre kostnader	30 958	33 649	35 276	49 713	45 252
Faste kostnader	115 602	144 658	153 427	187 720	182 146
Kostnader i alt	208 191	254 896	255 528	333 891	321 389

1) Botnfrådraget er frå og med 2002 ført på eiga linje. Tidlegare år er botnfrådraget trekt i frå på dei andre tilskota.

2) Driftstilskot, grunntilskot og distriktstilskot er inkludert i prisane til og med år 1999.

Frå og med år 2000 vil desse tilskota bli ført på eigen linje.

Tabell 11c Områdetal, Andre bygder, storleiksgruppe 2 (50–100 dekar)
Resultat og balanse

	1998	1999	2000	2001	2002
Driftsoverskot	88 384	94 838	64 779	144 776	68 818
- Renter av aktiva i jordbruket	27 470	35 171	38 784	50 591	52 433
Familiens arb. fortjeneste	60 914	59 667	25 995	94 185	16 385
Fam. arb. fortjeneste per	68 528	64 491	32 145	107 134	19 073
Lønsevne i alt	92 919	97 678	69 987	145 725	63 564
Lønsevne per time	48,15	46,51	35,99	64,29	29,90
Vederl. til arb. og egenkap.	106 310	106 245	92 422	144 384	84 540
Rekneskapsamandrag					
Driftsoverskot, jordbruk	88 384	94 838	64 779	144 776	68 818
Driftsoverskot, skogbruk	3 861	21 052	14 343	7 792	13 070
Driftsoverskot, tilleggsnæring	11 025	6 296	3 332	7 470	8 162
Driftsoverskot, anna næring	15 026	26 172	2 587	1 409	4 222
Lønsinntekt	194 238	187 468	257 417	218 004	227 041
Pensjonar	21 230	27 599	22 687	41 491	46 059
Sjukepengar	540	336	21 682	825	9 121
Aksjeutbyte / erstatning	2 822	6 436	9 755	7 585	-6 853
Arbeid nyanlegg			10 715	4 261	6 542
Renteinntekter	10 236	10 234	9 865	10 401	15 636
- Renteutgifter	24 590	28 007	26 200	41 552	39 294
- Kår	650	1 085	3 689	4 322	4 161
Nettoinntekt	322 120	351 339	387 273	398 140	348 363
Privatforbruk eks. skatt	251 324	260 628	264 134	287 807	289 534
Skatt	83 490	97 620	117 836	106 533	86 945
Balanseoversikt (UB)					
Kontantar og bankinnskot	218 633	212 143	197 732	195 681	268 717
Andre krav	37 938	23 095	37 279	52 628	54 846
Omløpsmidlar jordbruket	49 806	62 325	49 324	62 261	53 003
Omløpsmidlar skogbruket		367	400	667	367
Omløpsmidlar tilleggsnæring	704				
Omløpsmidlar anna næring	29 181	11 563	26 244	34 432	74 518
Omløpsmidlar i alt	336 262	309 492	310 979	345 669	451 451
Anleggsmidlar jordbruk	352 089	438 245	501 376	650 239	689 339
Anleggsmidlar skogbruk	54 732	56 936	102 807	113 218	108 803
Anleggsmidlar tilleggsnæring	22 846	27 854	41 792	38 151	60 697
Anleggsmidlar anna næring	1 738	3 247		23 103	3 127
Hovudbygning	215 888	265 847	432 383	522 568	358 262
Privat	121 266	111 497	97 679	90 094	101 850
Anleggsmidlar i alt	768 559	903 626	1 176 037	1 437 373	1 322 078
Eigedelar i jordbruket	401 895	500 569	550 699	712 500	742 342
Eigedelar i alt	1 104 821	1 213 118	1 487 016	1 783 042	1 773 529
Kortsiktig gjeld	79 777	83 342	60 497	75 150	114 579
Langsiktig gjeld	322 898	327 571	401 441	559 600	475 273
Eigenkapital	702 145	802 205	1 025 078	1 148 292	1 183 677

Tabell 12a Områdetal, Andre bygder, storleiksgruppe 3 (100–200 dekar)
Produksjonstekniske data og oppnådde prisar

	1998	1999	2000	2001	2002
Tal bruk i gruppa	51	48	48	38	42
Alder på brukar	46	47	47	47	44
Arealfordeling og avling per dekar					
Korn i alt, daa	3,4	3,5	2,9	3,0	3,7
Korn i alt, FEm per daa	327	329	294	382	262
Grønforvekster, daa	8,6	5,7	4,0	2,7	2,9
Grønforvekster, FEm per daa	378	397	397	265	316
Grovfôr i alt, daa	144,6	139,0	135,8	138,5	144,4
Grovfôr i alt, FEm per daa	417	411	402	381	403
Jordbruksareal i alt, daa	153,3	146,2	145,2	148,2	154,4
Jordbruksareal i alt, FEm per daa	411	407	399	383	396
Leigd areal, daa	50,1	43,4	47,3	40,8	47,4
Husdyrproduksjon					
Årskyr	10,1	10,1	10,0	9,7	10,5
Omsett mjølk, liter	56 769	55 440	52 976	52 947	55 769
Mjølkekvote	58 160	57 071	54 959	53 195	58 084
Mjølk, per årsku, kg	6 417	6 277	5 967	6 163	5 991
Kukjøtt, kg omsett	994	916	1 031	1 093	747
Anna storfekjøtt, kg omsett	1 627	1 603	1 595	1 219	1 169
Slaktegris, kg omsett	3 083	1 912	2 833	2 769	2 009
Vinterfôra sauer	16	15	12	16	14
Kg kjøtt per vf sau	23	26	29	28	28
Ull, kg omsett	82	77	67	72	66
Egg, kg omsett	3 038	2 926	2 804	5 849	6 068
Arbeidsforbruk, timar					
Brukar	1 930	1 858	1 826	2 020	1 951
Ektefelle	377	317	304	290	369
Barn under 17 år	19	12	15	41	20
Sum familie	2 326	2 187	2 145	2 351	2 340
Leigd arbeid, betalt	399	420	473	400	352
Leigd arbeid, ubetalt	1)	201	212	183	71
Timar jordbruket	2 926	2 819	2 801	2 822	2 869
Timar skogbruket	124	122	78	81	92
Timar nyanlegg	58	30	28	13	29
Oppnådde prisar					
Bygg, kr per kg	1,76	1,87	1,71	1,72	1,67
Poteter, kr per kg	2,80	2,54	2,79	3,65	3,74
Kumjølk, kr per l	2)	3,66	3,29	3,23	3,32
Kukjøtt, kr per kg	3)	33,69	30,15	23,73	25,13
Anna storfekjøtt, kr per kg	3)	39,74	36,02	28,45	30,30
Smågris, kr per stk	804,00	714,00	664,14	677,52	771,40
Svinekjøtt, slaktegris, kr per kg	21,27	19,58	18,42	19,20	21,68
Sau- og lammekjøtt, kr per kg	3)	34,42	36,76	31,66	31,44
Ull, kr per kg	31,25	32,49	34,55	38,22	38,36
Egg, kr per kg	10,94	11,09	11,33	10,37	10,76

1) Timar ubetalt leigd arbeid er berekna for åra 1998 til 2001

2) Inkl. distriktstilskot og grunntilskot i 1998

3) Inkl. distriktstilskot og grunntilskot tom. år 1999

Tabell 12b Områdetal, Andre bygder, storleiksgruppe 3 (100–200 dekar)
Produksjonsinntekter og -kostnader per bruk

	1998	1999	2000	2001	2002
Korn	1 110	1 629	3 772	1 436	1 427
Grønsaker og poteter	1 417	2 646	10 415	18 616	11 315
Andre planteprodukt	8 408	6 990	4 387	9 149	10 564
Planteprodukt	10 935	11 265	18 574	29 201	23 306
Storfe, mjølk	255 242	242 694	171 094	175 568	202 860
Storfe, livdyr og slakt	110 449	86 917	87 242	78 972	77 213
Smågris	3 755	921	2 977	3 193	8 453
Slaktegris	61 310	35 898	60 010	47 888	43 341
Purker og rånar	1 441	1 136	2 564	1 604	1 279
Sau, livdyr og slakt	17 947	15 717	13 128	15 560	10 753
Ull	2 649	2 802	2 234	2 901	2 727
Fjørfe, egg	33 290	32 439	31 761	60 633	65 296
Fjørfe, livdyr og slakt	-4 403	4 218	2 977	-156	3 888
Andre innt. husdyrhaldet	639	300	1 781	60	
Husdyrprodukt	482 319	423 042	375 768	386 223	415 810
Areal- og kulturlandskapstill., grovfør	68 953	56 070	52 847	48 706	57 421
Areal- og kulturlandskapstillegg, korn	1 112	1 487	1 381	1 057	1 082
Produksjonstillegg, husdyr	50 913	51 798	57 402	56 879	62 435
Botnfrådrag ¹⁾					-5 857
Drifts-, grunn- og distriktstilskot ²⁾			79 131	73 317	76 698
Refusjon av avløysarutgifter	36 179	38 649	45 771	38 871	44 055
Andre tilskot og trygder	2 336	5 776	5 617	5 041	5 266
Leigeinntekter traktor og reiskap	7 275	6 268	5 974	3 170	4 517
Traktor i skogen	3 938	4 073	2 853	2 676	2 274
Sal av mjølkekvote			22 747		
Anna	256	129	44	80	-681
Produksjonsinntekter i alt	664 215	598 557	668 109	645 221	686 326
Kraftfôr	133 640	118 503	125 054	137 712	136 323
Andre førkostnader	9 360	10 114	12 658	8 665	7 639
Såvarer	3 970	3 607	4 438	3 923	3 669
Handelsgjødsel og kalk	20 985	19 974	16 637	18 298	20 318
Konserveringsmidlar	4 296	5 012	4 672	4 645	5 806
Kjøp av dyr	45 710	32 102	47 130	29 320	31 781
Forbruksartiklar og diverse	23 568	22 756	23 824	25 569	29 366
Variable kostnader	241 528	212 068	234 413	228 132	234 902
Leigd arbeid	45 039	52 551	55 846	44 765	47 733
Drivstoff	7 467	7 456	8 069	8 813	8 086
Vedl. jord, vegar, grøfter, vassanl.	3 571	3 698	4 551	3 581	4 384
Vedlikehald driftsbygningar	18 304	15 222	15 133	13 964	20 502
Vedlikehald traktor og maskiner	27 808	23 838	22 139	24 245	23 534
Avskrivningar	65 281	67 041	71 339	64 483	68 143
Maskinleige	8 624	9 074	10 372	10 766	10 322
Andre kostnader	45 625	44 013	50 107	51 077	54 948
Faste kostnader	221 719	222 892	237 556	221 694	237 652
Kostnader i alt	463 247	434 960	471 969	449 826	472 554

1) Botnfrådraget er frå og med 2002 ført på eiga linje. Tidlegare år er botnfrådraget trekt i frå på dei andre tilskota.

2) Driftstilskot, grunntilskot og distriktstilskot er inkludert i prisane til og med år 1999.

Frå og med år 2000 vil desse tilskota bli ført på eigen linje.

Tabell 12c Områdetal, Andre bygder, storleiksgruppe 3 (100–200 dekar)
Resultat og balanse

	1998	1999	2000	2001	2002
Driftsoverskot	200 968	163 597	196 140	195 395	213 773
- Renter av aktiva i jordbruket	69 679	73 405	72 796	71 963	79 041
Familiens arb. fortjeneste	131 289	90 192	123 344	123 432	134 732
Fam. arb. fortjeneste per	95 856	69 364	97 753	94 026	98 761
Lønsevne i alt	176 328	142 742	179 190	168 197	182 466
Lønsevne per time	60,27	50,63	63,98	59,61	63,61
Vederl. til arb. og eigenkap.	140 584	124 393	147 365	138 501	145 745
Rekneskapsamdrag					
Driftsoverskot, jordbruk	200 968	163 597	196 140	195 395	213 773
Driftsoverskot, skogbruk	12	4 758	124	331	1 838
Driftsoverskot, tilleggsnæring	13 003	11 927	13 756	9 735	12 103
Driftsoverskot, anna næring	12 564	15 258	15 500	11 063	7 000
Løsinntekt	144 713	161 066	165 752	204 557	204 288
Pensjonar	24 591	23 175	22 817	24 208	23 455
Sjukepengar	3 649	6 125	15 467	5 445	196
Aksjeutbyte / erstatning	-1 089	4 674	14 682	5 275	3 881
Arbeid nyanlegg	6 635	3 507	3 489	1 672	3 915
Renteinntekter	8 511	10 034	13 460	15 893	13 840
- Renteutgifter	38 751	45 786	52 020	51 498	62 143
- Kår	3 578	2 630	2 711	3 234	4 357
Nettoinntekt	371 227	355 706	406 456	418 842	417 789
Privatforbruk eks. skatt	276 743	285 047	295 053	311 296	309 636
Skatt	94 623	111 411	117 093	112 434	106 089
Balanseoversikt (UB)					
Kontantar og bankinnskot	162 883	177 682	171 645	242 962	240 746
Andre krav	74 890	85 545	71 669	55 219	57 174
Omløpsmidlar jordbruket	107 533	82 864	102 235	99 655	92 675
Omløpsmidlar skogbruket	1 247	3 369	1 976	1 713	931
Omløpsmidlar tilleggsnæring	520	404		1 018	
Omløpsmidlar anna næring	35 971	51 407	97 331	100 711	121 639
Omløpsmidlar i alt	383 044	401 271	444 856	501 278	513 165
Anleggsmidlar jordbruk	978 517	967 077	949 279	917 162	1 041 294
Anleggsmidlar skogbruk	108 964	107 337	93 871	77 250	79 014
Anleggsmidlar tilleggsnæring	52 601	72 756	63 281	17 919	23 582
Anleggsmidlar anna næring	17 923	11 024	11 218	8 046	6 275
Hovudbygning	359 600	323 267	386 396	369 133	409 345
Privat	93 414	94 254	95 560	108 523	95 291
Anleggsmidlar i alt	1 611 020	1 575 715	1 599 605	1 498 033	1 654 801
Eigedelar i jordbruket	1 086 050	1 049 941	1 051 514	1 016 817	1 133 969
Eigedelar i alt	1 994 064	1 976 986	2 044 461	1 999 311	2 167 966
Kortsiktig gjeld	201 076	205 898	192 408	216 822	166 900
Langsiktig gjeld	595 208	585 293	683 888	629 123	820 284
Eigenkapital	1 197 781	1 185 795	1 168 165	1 153 366	1 180 782

Tabell 13a Områdetal, Andre bygder, storleiksgruppe 4 (200–300 dekar)
Produksjonstekniske data og oppnådde prisar

	1998	1999	2000	2001	2002
Tal bruk i gruppa	14	17	19	29	29
Alder på brukar	44	43	43	39	41
Arealfordeling og avling per dekar					
Korn i alt, daa	13,6	13,9	13,6	15,1	13,2
Korn i alt, FEm per daa	338	302	360	417	268
Grønfvøvekster, daa	10,9	11,2	5,4	10,7	4,4
Grønfvøvekster, FEm per daa	347	365	275	185	415
Grovfôr i alt, daa	224,1	222,3	230,3	237,1	236,1
Grovfôr i alt, FEm per daa	439	394	364	345	370
Jordbruksareal i alt, daa	240,6	238,4	246,2	253,4	254,6
Jordbruksareal i alt, FEm per daa	430	385	365	350	360
Leigd areal, daa	87,9	112,3	97,9	114,2	110,2
Husdyrproduksjon					
Årskyr	13,5	11,6	12,0	12,9	12,3
Omsett mjølk, liter	73 417	68 726	68 798	74 740	69 996
Mjølkekvote	76 043	72 651	69 921	74 024	72 275
Mjølk, per årsku, kg	6 087	6 663	6 538	6 598	6 525
Kukjøtt, kg omsett	1 177	1 266	1 229	1 358	1 139
Anna storfekjøtt, kg omsett	3 378	2 923	2 378	2 218	2 620
Tal grisekull	3	3	1	5	1
Slaktegris, kg omsett	583	6 799	2 098	4 790	6 234
Vinterfôra sauer	41	30	34	35	46
Kg kjøtt per vf sau	26	25	27	25	27
Ull, kg omsett	250	178	191	173	246
Arbeidsforbruk, timar					
Brukar	1 868	2 088	2 179	2 192	2 200
Ektefelle	399	413	430	439	484
Barn under 17 år	29	20	35	10	13
Sum familie	2 295	2 521	2 644	2 641	2 697
Leigd arbeid, betalt	490	471	581	559	453
Leigd arbeid, ubetalt	1)	462	354	168	260
Timar jordbruket	3 247	3 346	3 393	3 460	3 361
Timar skogbruket	125	107	62	45	62
Timar nyanlegg	103	24	52	68	115
Oppnådde prisar					
Bygg, kr per kg	1,80	1,89	1,69	1,63	1,68
Poteter, kr per kg				2,21	
Geitmjølk, kr per l	2)		4,03	4,07	
Kumjølk, kr per l	2)	3,61	3,32	3,20	3,36
Kukjøtt, kr per kg	3)	32,81	30,78	23,33	25,71
Anna storfekjøtt, kr per kg	3)	38,87	36,60	27,85	30,48
Smågris, kr per stk		806,00	733,00	650,41	815,25
Svinekjøtt, slaktegris, kr per kg		20,88	19,56	18,33	19,45
Sau- og lammekjøtt, kr per kg	3)	33,25	37,63	32,34	31,38
Ull, kr per kg		34,38	34,56	32,19	33,31

1) Timar ubetalt leigd arbeid er berekna for åra 1998 til 2001

2) Inkl. distriktstilskot og grunntilskot i 1998

3) Inkl. distriktstilskot og grunntilskot tom. år 1999

Tabell 13b Områdetal, Andre bygder, storleiksgruppe 4 (200–300 dekar)
Produksjonsinntekter og -kostnader per bruk

	1998	1999	2000	2001	2002
Korn	7 109	6 843	7 537	9 450	5 302
Olje- og grasfrø	753	5 882	1 419	737	4 345
Andre planteprodukt	10 546	8 968	2 496	11 409	16 966
Planteprodukt	18 408	21 693	11 452	21 596	26 613
Storfe, mjølk	314 485	292 025	220 322	251 410	259 190
Storfe, livdyr	8 226	16 008	16 897	9 451	7 956
Kuslakt	47 960	39 123	30 123	37 920	33 570
Anna storfeslakt	133 314	94 412	58 770	72 375	89 758
Smågris	17 643	13 957	1 539	35 912	939
Slaktegris	40 360	116 474	38 263	90 007	128 942
Purker og rånar	3 842	7 089	1 190	4 515	1 243
Sau, livdyr, slakt og ull	44 069	36 050	40 712	34 881	41 329
Geit, melk, livdyr og slakt			8 148	6 179	9 348
Andre innt. husdyrhaldet	331	468	393	469	
Husdyrprodukt	610 230	615 607	416 358	543 120	572 276
Areal- og kulturlandskaptill., grovfôr	90 419	73 822	72 565	77 866	77 662
Areal- og kulturlandskapt tillegg, korn	4 670	4 191	4 092	3 914	7 600
Produksjonstillegg, husdyr	65 856	65 867	79 250	83 165	86 551
Botnfrådrag ¹⁾					-5 793
Drifts-, grunn- og distriktstilskot ²⁾			108 379	98 138	103 284
Refusjon av avløysarutgifter	45 952	45 743	59 887	54 649	58 050
Andre tilskot og trygder	6 975	5 700	7 548	9 106	10 213
Leigeinntekter traktor og reiskap	12 987	12 669	9 589	8 246	15 314
Traktor i skogen	4 546	2 982	3 891	3 213	5 059
Anna	2 964	88		621	960
Produksjonsinntekter i alt	863 007	848 363	773 011	903 634	957 789
Kraftfôr	155 346	171 604	134 988	176 646	180 606
Andre fôrkostnader	11 254	9 734	17 729	11 053	16 498
Såvarer	5 291	6 592	5 399	6 499	6 915
Handelsgjødsel og kalk	35 510	32 957	27 823	30 467	32 242
Konserveringsmidlar	6 327	5 968	5 317	6 151	6 903
Kjøp av dyr	51 470	84 429	29 848	57 980	69 030
Forbruksartiklar og diverse	33 846	36 828	34 089	40 257	40 091
Variable kostnader	299 043	348 112	255 193	329 053	352 285
Leigd arbeid	61 862	64 127	81 027	76 702	61 466
Drivstoff	11 692	12 836	11 997	14 065	15 041
Vedl. jord, vegar, grøfter, vassanl.	4 190	4 684	3 795	4 003	6 978
Vedlikehald driftsbygningar	29 889	20 822	21 481	20 546	22 095
Vedlikehald traktor og maskiner	38 555	39 207	35 710	33 141	42 418
Avskrivingar	85 778	81 522	84 789	90 062	85 649
Maskinleige	18 379	10 270	15 052	17 238	16 588
Andre kostnader	58 459	64 897	62 717	66 008	71 391
Faste kostnader	308 804	298 367	316 568	321 765	321 626
Kostnader i alt	607 847	646 479	571 761	650 818	673 911

1) Botnfrådraget er frå og med 2002 ført på eiga linje. Tidlegare er botnfrådraget trekt i frå på dei andre tilskota.

2) Driftstilskot, grunnstilskot og distriktstilskot er inkludert i prisane til og med år 1999.

Frå og med år 2000 vil desse tilskota bli ført på eigen linje.

Tabell 13c Områdetal, Andre bygder, storleiksgruppe 4 (200–300 dekar)
Resultat og balanse

	1998	1999	2000	2001	2002
Driftsoverskot	255 160	201 884	201 250	252 816	283 879
- Renter av aktiva i jordbruket	100 971	102 273	102 765	119 171	121 357
Familiens arb. fortjeneste	154 189	99 611	98 485	133 645	162 522
Fam. arb. fortjeneste per	103 184	63 924	64 618	84 997	103 113
Lønsevne i alt	216 052	163 738	179 511	210 344	223 988
Lønsevne per time	66,54	48,94	52,91	60,79	66,65
Vederl. til arb. og egenkap.	159 104	125 204	130 680	148 839	158 836
Rekneskapsamandrag					
Driftsoverskot, jordbruk	255 160	201 884	201 250	252 816	283 879
Driftsoverskot, skogbruk	17 921	12 707	7 781	18 674	14 543
Driftsoverskot, tilleggsnæring	24 716	7 485	8 763	15 784	25 325
Driftsoverskot, anna næring	21 325	51 288	51 412	21 416	22 753
Løsinntekt	131 044	152 606	146 664	158 698	163 511
Pensjonar	2 284	13 215	13 270	14 062	16 606
Sjukepengar	6 747	16	7 869	7 774	9 592
Aksjeutbyte / erstatning	2 307	-98	6 365	6 738	6 859
Arbeid nyanlegg	11 748	2 845	6 451	8 744	15 607
Renteinntekter	5 924	9 954	9 182	12 139	9 509
- Renteutgifter	52 102	61 013	67 417	79 066	93 472
- Kår	6 142	5 396	3 462	4 096	3 651
Nettoinntekt	420 931	385 494	388 128	433 683	471 061
Privatforbruk eks. skatt	249 843	291 055	289 855	282 376	329 319
Skatt	112 243	130 595	117 387	115 489	118 563
Balanseoversikt (UB)					
Kontantar og bankinnskott	131 723	173 516	175 166	210 580	179 489
Andre krav	72 887	98 669	175 747	75 178	109 113
Omløpsmidlar jordbruket	202 947	151 727	128 713	151 685	147 276
Omløpsmidlar skogbruket	3 673	5 876	495	145	602
Omløpsmidlar tilleggsnæring			1 161		1 207
Omløpsmidlar anna næring	51 128	33 172	12 612	19 026	19 348
Omløpsmidlar i alt	462 358	462 960	493 894	456 614	457 035
Anleggsmidlar jordbruk	1 402 442	1 290 419	1 319 999	1 613 873	1 598 715
Anleggsmidlar skogbruk	88 749	132 256	80 950	171 870	188 221
Anleggsmidlar tilleggsnæring	21 300	4 227	74 747	21 519	151 931
Anleggsmidlar anna næring	138 180	125 321	125 047	105 778	83 230
Hovudbygning	301 665	360 247	334 517	413 553	445 332
Privat	111 334	116 855	99 942	120 440	105 472
Anleggsmidlar i alt	2 063 670	2 029 325	2 035 202	2 447 033	2 572 901
Eigedelar i jordbruket	1 605 389	1 442 146	1 448 712	1 765 558	1 745 991
Eigedelar i alt	2 526 028	2 492 285	2 529 096	2 903 647	3 029 936
Kortsiktig gjeld	283 814	304 418	259 770	271 816	259 600
Langsiktig gjeld	710 146	712 290	861 583	1 042 635	1 169 730
Eigenkapital	1 532 068	1 475 577	1 407 743	1 589 196	1 600 606

Tabell 14a Områdetal, Andre bygder, storleiksgruppe 5 (300–500 dekar)
Produksjonstekniske data og opnådde prisar

	2001	2002
Tal bruk i gruppa	6	9
Alder på brukar	42	42
Arealfordeling og avling per dekar		
Korn i alt, daa	20,0	30,0
Korn i alt, FEm per daa	608	383
Grønforvekster, daa	7,0	10,0
Grønforvekster, FEm per daa	253	184
Grovfôr i alt, daa	353,8	338,8
Grovfôr i alt, FEm per daa	239	276
Jordbruksareal i alt, daa	377,7	371,7
Jordbruksareal i alt, FEm per daa	262	285
Leigd areal, daa	165,3	153,6
Husdyrproduksjon		
Årskyr	15,3	14,4
Omsett mjølk, liter	77 402	78 669
Mjølkekvote	79 809	80 996
Mjølk, per årsku, kg	5 645	6 254
Kukjøtt, kg omsett	1 889	2 033
Anna storfekjøtt, kg omsett	2 695	2 964
Tal grisekull		
Slaktegris, kg omsett	1 928	1 230
Vinterfôra sauer	14	10
Kg kjøtt per vf sau	36	32
Ull, kg omsett	111	26
Arbeidsforbruk, timar		
Brukar	2 207	2 113
Ektefelle	767	786
Barn under 17 år		2
Sum familie	2 974	2 901
Leigd arbeid, betalt	681	581
Leigd arbeid, ubetalt	1) 154	105
Timar jordbruket	3 809	3 587
Timar skogbruket	173	83
Timar nyanlegg	31	6
Oppnådde prisar		
Bygg, kr per kg		1,88
Havre, kr per kg	1,64	1,72
Poteter, kr per kg	3,78	3,54
Kumjølk, kr per l	3,46	3,73
Kukjøtt, kr per kg	24,92	25,75
Anna storfekjøtt, kr per kg	34,30	31,05
Smågris, kr per stk		
Svinekjøtt, slaktegris, kr per kg	19,28	22,17
Sau- og lammekjøtt, kr per kg	32,36	29,80
Ull, kr per kg	31,36	27,44

1) Timar ubetalt leigd arbeid er berekna for 2001

Tabell 14b Områdetal, Andre bygder, storleiksgruppe 5 (300–500 dekar)
Produksjonsinntekter og -kostnader per bruk

	2001	2002		
Korn	20 551	19 450		
Poteter	10 623	10 891		
Andre planteprodukt	20 255	21 210		
Planteprodukt	51 429	51 551	-	-
Storfe, mjølk	267 856	293 286		
Storfe, livdyr	4 300	13 408		
Kuslakt	51 410	50 796		
Anna storfeslakt	85 685	105 867		
Smågris		3 222		
Slaktegris	32 911	27 270		
Purker og rånar		104		
Sau, livdyr og slakt	15 909	10 107		
Ull	2 371	1 844		
Andre innt. husdyrhaldet	4 880	5 897		
Husdyrprodukt	465 322	511 801	-	-
Areal- og	108 561	107 734		
Areal- og	10 381	7 461		
Produksjonstillegg, husdyr	78 972	83 733		
Botnfrådrag ¹⁾		-5 333		
Drifts-, grunn- og distriktstilskot ²⁾	110 458	111 161		
Refusjon av avlørsarutgifter	52 665	65 162		
Andre tilskot og trygder	9 648	18 434		
Leigeinntekter traktor og reiskap	15 059	6 436		
Traktor i skogen	5 407	4 311		
Anna innt. (f.eks sal av mjølkekvote)		55 605		
Produksjonsinntekter i alt	907 902	1 018 056	-	-
Kraftfôr	134 157	132 154		
Andre fôrkostnader	16 378	17 369		
Såvarer	4 928	7 336		
Handelsgjødsele og kalk	36 967	41 452		
Konserveringsmidlar	5 074	3 307		
Kjøp av dyr	36 601	45 124		
Forbruksartiklar og diverse	46 081	54 365		
Variable kostnader	280 186	301 107	-	-
Leigd arbeid	92 728	68 690		
Drivstoff	18 875	13 540		
Vedl. jord,	7 904	7 828		
Vedlikehald driftsbygningar	20 009	23 748		
Vedlikehald traktor og maskiner	55 724	49 453		
Avskrivingar	111 332	107 159		
Maskinleige	15 724	19 021		
Andre kostnader	72 995	73 491		
Faste kostnader	395 291	362 930	-	-
Kostnader i alt	675 477	664 037	-	-

1) Botnfrådraget er frå og med 2002 ført på eiga linje. Tidlegare er botnfrådraget trekt i frå på dei andre tilskota.

Tabell 14c Områdetal, Andre bygder, storleiksgruppe 5 (300–500 dekar)
Resultat og balanse

	2001	2002
Driftsoverskot	232 425	354 020
- Renter av aktiva i jordbruket	116 537	116 585
Familiens arb. fortjeneste	115 888	237 435
Fam. arb. fortjeneste per	68 355	145 731
Lønsevne i alt	208 617	306 126
Lønsevne per time	54,76	85,34
Vederl. til arb. og egenkap.	131 493	195 002
Rekneskapssamandrag		
Driftsoverskot, jordbruk	213 933	354 020
Driftsoverskot, skogbruk	29 295	17 498
Driftsoverskot, tilleggsnæring	21 094	17 192
Driftsoverskot, anna næring	47 313	34 706
Løsinntekt	107 410	123 261
Pensjonar	34 147	38 393
Sjukepengar	2 136	153
Aksjeutbyte / erstatning	7 564	5 578
Arbeid nyanlegg	4 042	742
Renteinntekter	18 160	15 436
- Renteutgifter	102 549	79 737
- Kår	5 980	2 729
Nettoinntekt	376 565	524 513
Privatforbruk eks. skatt	328 508	328 666
Skatt	118 298	110 409
Balanseoversikt (UB)		
Kontantar og bankinnskot	217 492	237 856
Andre krav	166 900	137 978
Omløpsmidlar jordbruket	138 262	150 016
Omløpsmidlar skogbruket	2 483	1 378
Omløpsmidlar tilleggsnæring		
Omløpsmidlar anna næring	10 373	8 248
Omløpsmidlar i alt	535 510	535 476
Anleggsmidlar jordbruk	1 549 755	1 505 023
Anleggsmidlar skogbruk	373 317	248 451
Anleggsmidlar tilleggsnæring	51 087	46 116
Anleggsmidlar anna næring	280 919	228 918
Hovudbygning	513 993	481 285
Privat	117 283	119 733
Anleggsmidlar i alt	2 886 354	2 629 526
Eigedelar i jordbruket	1 688 017	1 655 039
Eigedelar i alt	3 421 864	3 165 002
Kortsiktig gjeld	345 380	268 728
Langsiktig gjeld	1 404 566	1 259 119
Eigenkapital	1 671 918	1 637 155

Tabell 15a Områdetal, Andre bygder, mjølk og storfekjøtt
Produksjonstekniske data og oppnådde priser

	1998	1999	2000	2001	2002
Tal bruk i gruppa	43	43	44	43	46
Alder på brukar	47	47	47	46	44
Arealfordeling og avling per dekar					
Korn i alt, daa	4,2	5,7	8,3	9,0	4,2
Korn i alt, FEm per daa	387	342	325	495	338
Grønforvekster, daa	10,5	7,2	3,8	4,2	6,1
Grønforvekster, FEm per daa	383	379	377	258	311
Grovfôr i alt, daa	155,5	162,9	172,9	201,6	212,8
Grovfôr i alt, FEm per daa	422	407	402	352	364
Jordbruksareal i alt, daa	160,8	169,5	182,0	211,7	217,7
Jordbruksareal i alt, FEm per daa	419	407	397	359	363
Leigd areal, daa	62,9	68,9	67,7	81,3	83,2
Husdyrproduksjon					
Årskyr	12,3	12,9	13,7	14,5	14,9
Omsett mjølk, liter	66 826	69 329	70 960	77 744	80 628
Mjølkekvote	70 268	73 611	72 034	77 944	82 058
Mjølk, per årsku, kg	6 108	6 128	5 853	6 099	6 150
Kukjøtt, kg omsett	1 232	1 249	1 391	1 539	1 324
Anna storfekjøtt, kg omsett	1 944	2 118	2 099	2 061	2 360
Slaktegris, kg omsett	83	1 982	72	8	107
Vinterfôra sauer	1	1	1	2	1
Kg kjøtt per vf sau	25	23	26	21	24
Ull, kg omsett	3	6	7	9	4
Arbeidsforbruk, timar					
Brukar	1 947	1 994	2 068	2 186	2 192
Ektefelle	315	350	373	426	473
Barn under 17 år	22	13	14	15	9
Sum familie	2 285	2 357	2 455	2 627	2 674
Leigd arbeid, betalt	412	464	436	417	426
Leigd arbeid, ubetalt	1 ¹⁾ 181	203	192	182	187
Timar jordbruket	2 878	3 024	3 083	3 226	3 287
Timar skogbruket	143	141	89	86	83
Timar nyanlegg	70	37	34	38	42
Oppnådde priser					
Bygg, kr per kg	1,82	1,89	1,69	1,65	1,68
Havre, kr per kg			1,70	1,59	1,55
Poteter, kr per kg	2,75	2,20		3,52	2,27
Kumjølk, kr per l	2 ²⁾ 3,67	3,30	3,23	3,35	3,69
Kukjøtt, kr per kg	3 ³⁾ 33,51	30,26	23,61	25,36	25,43
Anna storfekjøtt, kr per kg	3 ³⁾ 39,72	36,20	28,28	31,28	30,72
Smågris, kr per stk			726,18		
Svinekjøtt, slaktegris, kr per kg	21,84	19,35	17,32	21,07	20,43
Sau- og lammekjøtt, kr per kg	3 ³⁾ 32,76	35,23	31,03	30,08	27,40
Ull, kr per kg	27,95	17,83	24,31	29,46	23,32

1) Timar ubetalt leigd arbeid er berekna for åra 1998 til 2001

2) Inkl. distriktstilskot og grunntilskot i 1998

3) Inkl. distriktstilskot og grunntilskot tom. år 1999

Tabell 15b Områdetal, Andre bygder, mjølk og storfekjøtt
Produksjonsinntekter og -kostnader per bruk

	1998	1999	2000	2001	2002
Korn	1 242	2 234	3 415	6 827	2 044
Poteter		178	146	1 590	111
Andre planteprodukt	5 200	6 703	7 783	9 190	8 016
Planteprodukt	6 442	9 114	11 344	17 607	10 171
Storfe, mjølk	300 480	301 696	228 979	260 601	297 222
Storfe, livdyr	12 046	11 883	13 172	9 527	11 485
Storfe, kuskakt	44 369	39 393	32 088	39 773	38 017
Storfe, anna slakt	71 957	73 804	68 136	70 976	82 364
Grisar	10 897	33 048	3 988	172	1 259
Sau, livdyr og slakt	968	1 089	1 737	1 740	627
Ull	127	93	182	287	
Fjørfe, egg	60	5			9
Fjørfe, livdyr og slakt	7	-2	-1		17
Andre innt. husdyrholdet	463	205	691	39	-29
Husdyrprodukt	441 374	461 214	348 972	383 115	430 971
Areal- og kulturlandskaptill., grovfôr	68 925	60 551	61 549	69 086	73 836
Areal- og kulturlandskapt tillegg, korn	1 039	1 325	2 706	2 880	1 863
Produksjonstillegg, husdyr	50 184	53 053	62 796	65 881	71 299
Botnfrådrag ¹⁾					-6 000
Drifts-, grunn- og distriktstilskot ²⁾			101 552	98 116	105 500
Refusjon av avlørsarutgifter	34 083	40 879	50 027	47 143	52 896
Andre tilskot og trygder	3 307	4 607	4 814	3 698	4 146
Leigeinntekter traktor og reiskap	7 349	7 292	7 351	6 781	6 756
Traktor i skogen	4 608	4 253	3 705	3 676	3 352
Anna	547	151	12	70	
Produksjonsinntekter i alt	617 858	642 439	654 828	698 053	754 790
Kraftfôr	104 521	117 580	104 646	114 328	118 483
Andre fôrkostnader	11 415	10 876	14 561	10 232	11 984
Såvarer	3 638	4 742	4 126	5 168	3 975
Handelsgjødsele og kalk	22 515	24 792	21 115	25 213	27 420
Konserveringsmidlar	4 562	5 602	5 702	5 842	6 554
Kjøp av dyr	24 656	39 741	22 838	15 821	14 061
Forbruksartiklar og diverse	24 105	26 114	28 993	32 769	37 837
Variable kostnader	195 412	229 446	201 981	209 373	220 314
Leigd arbeid	45 582	60 085	62 054	60 145	58 958
Drivstoff	7 202	9 085	9 525	12 360	11 056
Vedl. jord, vegar, grøfter, vassanl.	3 171	3 603	3 570	3 843	5 629
Vedlikehald driftsbygningar	19 842	17 519	18 226	17 620	22 830
Vedlikehald traktor og maskiner	29 606	30 188	29 142	31 304	34 054
Avskrivingar	65 086	73 009	77 099	81 338	83 113
Maskinleige	9 623	9 327	12 214	13 919	15 257
Andre kostnader	48 057	49 441	54 548	58 755	61 258
Faste kostnader	228 169	252 256	266 378	279 284	292 155
Kostnader i alt	423 581	481 702	468 359	488 657	512 469

1) Botnfrådraget er frå og med 2002 ført på eiga linje. Tidlegare er botnfrådraget trekt i frå på dei andre tilskota.

2) Driftstilskot, grunntilskot og distriktstilskot er inkludert i prisane til og med år 1999.

Frå og med år 2000 vil desse tilskota bli ført på eigen linje.

Tabell 15c Områdetal, Andre bygder, mjølk og storfekjøtt
Resultat og balanse

	1998	1999	2000	2001	2002
Driftsoverskot	194 277	160 737	186 469	209 396	242 320
- Renter av aktiva i jordbruket	72 605	85 526	86 274	95 269	101 917
Familiens arb. fortjeneste	121 672	75 211	100 195	114 127	140 403
Fam. arb. fortjeneste per	91 032	54 205	69 837	74 961	90 543
Lønsevne i alt	167 255	135 296	162 250	174 273	199 361
Lønsevne per time	58,13	44,74	52,63	54,03	60,65
Vederl. til arb. og egenkap.	136 408	114 267	128 236	130 647	144 541
Rekneskapsamdrag					
Driftsoverskot, jordbruk	194 277	160 737	186 469	209 396	242 320
Driftsoverskot, skogbruk	4 218	15 098	2 976	14 730	12 645
Driftsoverskot, tilleggsnæring	8 358	9 840	13 022	9 068	10 557
Driftsoverskot, anna næring	11 800	12 263	17 523	9 279	9 028
Løsinntekt	147 711	144 792	146 845	171 793	173 115
Pensjonar	21 064	20 242	22 170	33 223	34 160
Sjukepengar	1 335	8 970	16 702	3 844	2 983
Aksjeutbyte / erstatning	4 893	1 764	4 228	1 981	1 780
Arbeid nyanlegg	7 992	4 371	4 185	4 945	5 779
Renteinntekter	6 646	7 008	9 761	10 397	8 233
- Renteutgifter	44 138	55 128	59 228	68 588	70 487
- Kår	3 743	3 319	2 540	3 429	3 558
Nettoinntekt	360 413	326 639	362 113	396 639	426 555
Privatforbruk eks. skatt	273 879	276 188	275 212	290 895	292 649
Skatt	91 415	111 524	108 341	97 314	101 165
Balanseoversikt (UB)					
Kontantar og bankinnskott	104 874	100 003	113 871	146 898	136 405
Andre krav	103 890	107 674	117 554	72 521	82 520
Omløpsmidlar jordbruket	109 066	101 281	109 067	123 768	117 086
Omløpsmidlar skogbruket	1 435	4 330	1 832	1 871	1 277
Omløpsmidlar tilleggsnæring	244		501	900	761
Omløpsmidlar anna næring	36 304	33 446	50 852	62 356	56 248
Omløpsmidlar i alt	355 813	346 734	393 677	408 314	394 297
Anleggsmidlar jordbruk	1 026 480	1 125 218	1 114 743	1 267 013	1 346 494
Anleggsmidlar skogbruk	127 334	140 914	114 613	165 922	167 007
Anleggsmidlar tilleggsnæring	21 942	42 518	75 897	18 544	26 345
Anleggsmidlar anna næring	31 574	43 972	47 820	55 802	48 445
Hovudbygning	340 235	337 348	391 256	395 679	404 083
Privat	104 578	112 036	108 754	120 477	103 822
Anleggsmidlar i alt	1 652 144	1 802 007	1 853 083	2 023 437	2 096 196
Eigedelar i jordbruket	1 135 546	1 226 499	1 223 810	1 390 781	1 463 580
Eigedelar i alt	2 007 958	2 148 742	2 246 760	2 431 751	2 490 493
Kortsiktig gjeld	210 941	229 853	177 823	224 585	174 193
Langsiktig gjeld	637 688	684 672	775 159	915 117	1 051 521
Eigenkapital	1 159 329	1 234 217	1 293 778	1 292 049	1 264 779

Tabell 16a Områdetal, Andre bygder, mjølkeproduksjon og sauehald
Produksjonstekniske data og oppnådde priser

	1998	1999	2000	2001	2002	
Tal bruk i gruppa	8	7	7	9	10	
Alder på brukar	44	41	42	40	41	
Arealfordeling og avling per dekar						
Korn i alt, daa						
Korn i alt, FEm per daa						
Grønførvekster, daa	4,4	8,4	6,6	15,6	4,0	
Grønførvekster, FEm per daa	360	431	247	157	302	
Grovfôr i alt, daa	197,7	180,3	203,4	217,5	217,0	
Grovfôr i alt, FEm per daa	469	451	376	354	380	
Jordbruksareal i alt, daa	198,3	181,0	203,9	217,9	218,7	
Jordbruksareal i alt, FEm per daa	469	451	376	354	380	
Leigd areal, daa	29,3	31,3	35,0	47,2	56,5	
Husdyrproduksjon						
Årskyr	14,1	12,7	12,5	13,4	13,9	
Omsett mjølk, liter	82 366	73 361	75 014	77 794	78 493	
Mjølkekvote	83 091	74 533	73 854	78 374	78 747	
Mjølk, per årsku, kg	6 806	6 777	6 908	6 653	6 505	
Kukjøtt, kg omsett	1 075	1 199	1 105	1 395	883	
Storfekjøtt, kg omsett	1 763	1 495	1 260	1 094	1 766	
Slaktegris, kg omsett	1 799	478	660	420	237	
Vinterfôra sauer	81	70	69	69	64	
Gagnslam per vf sau	1,3	1,3	1,4	1,3	1,3	
Sau- og lammekjøtt, kg omsett	2 220	1 844	1 869	1 737	1 600	
Kg kjøtt per vf sau	26	26	28	26	27	
Ull, kg omsett	503	380	452	288	363	
Arbeidsforbruk, timar						
Brukar	2 414	2 319	2 272	2 380	2 376	
Ektefelle	288	179	192	257	273	
Barn under 17 år	24	5	9	43	44	
Sum familie	2 726	2 502	2 473	2 680	2 693	
Leigd arbeid, betalt	682	683	898	641	468	
Leigd arbeid, ubetalt	1)	400	235	205	132	
Timar jordbruket	3 808	3 420	3 576	3 453	3 322	
Timar skogbruket	144	141	158	107	133	
Timar nyanlegg	21	19	39	66	240	
Oppnådde priser						
Bygg, kr per kg						
Poteter, kr per kg						
Kumjølk, kr per l	2)	3,58	3,34	3,27	3,33	3,67
Kukjøtt, kr per kg	3)	33,32	30,70	24,06	25,45	25,22
Anna storfekjøtt, kr per kg	3)	36,65	37,11	27,62	28,73	30,12
Svinekjøtt, slaktegris, kr per kg		21,66	20,42	18,36	19,17	20,07
Sau- og lammekjøtt, kr per kg	3)	33,78	37,91	31,02	30,66	30,42
Ull, kr per kg		32,42	34,05	32,69	34,88	34,14

1) Timar ubetalt leigd arbeid er berekna for åra 1998 til 2001

2) Inkl. distriktstilskot og grunntilskot i 1998

3) Inkl. distriktstilskot og grunntilskot tom. år 1999

Tabell 16b Områdetal, Andre bygder, mjølkeproduksjon og sauehald
Produksjonsinntekter og -kostnader per bruk

	1998	1999	2000	2001	2002
Korn					
Poteter	874	1 402	1 300	1 445	890
Andre planteprodukt	8 088	4 052	2 947	13 431	12 810
Planteprodukt	8 962	5 454	4 247	14 876	13 700
Storfe, mjølk	352 760	317 032	245 184	259 122	287 789
Storfe, livdyr	13 461	9 270	8 246	13 195	12 405
Storfe, kuskakt	45 400	27 857	35 945	33 785	31 785
Storfe, anna slakt	66 310	52 952	33 623	33 595	61 288
Grisar	38 779	10 193	12 465	7 965	3 541
Sau, livdyr og slakt	75 266	70 182	62 990	53 401	47 448
Ull	15 555	14 850	13 944	10 908	11 911
Fjørfe, egg					
Fjørfe, livdyr og slakt					
Andre innt. husdyrhaldet			714	1 322	
Husdyrprodukt	607 531	502 336	413 111	413 293	456 167
Areal- og kulturlandskaptill., grovfôr	84 692	61 924	62 375	64 545	69 771
Areal- og kulturlandskapstillegg, korn					
Produksjonstillegg, husdyr	75 335	84 196	91 741	90 226	91 052
Botnfrådrag ¹⁾					-6 000
Drifts-, grunn- og distriktstilskot ²⁾			107 414	100 241	105 495
Refusjon av avlørsarutgifter	67 193	49 686	66 791	51 686	59 765
Andre tilskot og trygder	5 449	11 333	11 352	13 948	9 718
Leieinntekter traktor og reiskap	9 802	7 685	3 257	1 391	6 682
Traktor i skogen	3 858	4 690	3 333	5 042	6 401
Anna	2 300				
Produksjonsinntekter i alt	865 122	727 304	763 621	755 248	812 751
Kraftfôr	161 059	124 469	118 476	126 225	130 256
Andre fôrkostnader	13 458	12 066	9 494	16 338	17 179
Såvarer	3 839	2 826	2 481	3 716	2 777
Handelsgjødsele og kalk	29 021	25 749	25 057	26 165	29 696
Konserveringsmidlar	5 789	7 316	6 227	7 508	8 491
Kjøp av dyr	29 718	12 165	14 388	15 957	17 886
Forbruksartiklar og diverse	34 419	34 570	34 581	38 721	40 501
Variable kostnader	277 303	219 161	210 704	234 630	246 786
Leigd arbeid	77 516	66 262	87 953	63 025	61 091
Drivstoff	9 075	6 044	9 713	12 518	11 225
Vedl. jord, vegar, grøfter, vassanl.	6 113	7 393	5 550	5 342	4 860
Vedlikehald driftsbygningar	25 913	16 277	22 913	30 299	25 985
Vedlikehald traktor og maskiner	37 077	24 635	26 531	33 219	28 834
Avskrivingar	74 331	61 940	61 928	64 363	62 542
Maskinleige	8 132	3 432	8 400	6 062	7 978
Andre kostnader	50 005	52 026	51 725	60 304	57 831
Faste kostnader	288 161	238 008	274 712	275 131	260 346
Kostnader i alt	565 464	457 169	485 416	509 761	507 132

1) Botnfrådraget er frå og med 2002 ført på eiga linje. Tidlegare er botnfrådraget trekt i frå på dei andre tilskota.

2) Driftstilskot, grunntilskot og distriktstilskot er inkludert i prisane til og med år 1999.

Frå og med år 2000 vil desse tilskota bli ført på eigen linje.

Tabell 16c Områdetal, Andre bygder, mjølkeproduksjon og sauehald
Resultat og balanse

	1998	1999	2000	2001	2002
Driftsoverskot	299 658	270 135	278 205	245 487	305 620
- Renter av aktiva i jordbruket	78 851	80 666	79 490	93 096	91 345
Familiens arb. fortjeneste	220 807	189 469	198 715	152 391	214 275
Fam. arb. fortjeneste per	130 323	127 720	136 904	99 986	138 520
Lønsevne i alt	298 323	255 731	286 667	215 417	275 366
Lønsevne per time	78,33	74,77	80,16	62,39	82,89
Vederl. til arb. og egenkap.	168 947	166 467	175 420	141 718	179 188
Rekneskapsamandrag					
Driftsoverskot, jordbruk	299 658	270 135	278 205	245 487	305 620
Driftsoverskot, skogbruk	14 550	8 865	2 567	1 709	4 758
Driftsoverskot, tilleggsnæring	38 459	2 341	5 451	1 848	6 194
Driftsoverskot, anna næring				565	1 893
Løsinntekt	98 800	152 154	151 827	127 347	118 085
Pensjonar		110			
Sjukepengar	7 814		25 361	22 663	10 901
Aksjeutbyte / erstatning	-	10 205	13 312	9 843	9 433
Arbeid nyanlegg	2 292	2 179	4 758	8 330	32 383
Renteinntekter	5 184	7 076	6 684	8 492	7 546
- Renteutgifter	37 830	39 953	38 328	66 828	69 595
- Kår	7 893	5 439	5 699	3 977	3 950
Nettoinntekt	421 033	407 674	444 138	355 479	423 268
Privatforbruk eks. skatt	287 876	302 391	343 461	317 870	316 151
Skatt	108 693	94 994	126 290	118 975	79 537
Balanseoversikt (UB)					
Kontantar og bankinnskot	141 215	168 586	146 272	125 489	152 962
Andre krav	64 790	47 463	61 680	34 828	53 707
Omløpsmidlar jordbruket	131 100	88 655	98 779	105 540	112 707
Omløpsmidlar skogbruket	4 774	2 053	1 121		
Omløpsmidlar tilleggsnæring		486			
Omløpsmidlar anna næring	27 210	23 344	30 471	28 623	29 483
Omløpsmidlar i alt	369 088	330 587	338 323	294 480	348 859
Anleggsmidlar jordbruk	1 134 130	1 048 192	1 035 532	1 221 054	1 228 583
Anleggsmidlar skogbruk	34 491	42 119	40 783	77 089	75 729
Anleggsmidlar tilleggsnæring	56 884	43 424	46 114	35 329	55 479
Anleggsmidlar anna næring				27 267	24 540
Hovudbygning	374 033	361 812	355 939	379 422	406 342
Privat	63 021	64 695	105 474	111 823	89 801
Anleggsmidlar i alt	1 662 558	1 560 242	1 583 842	1 851 984	1 880 474
Eigedelar i jordbruket	1 265 230	1 136 847	1 134 311	1 326 594	1 341 290
Eigedelar i alt	2 031 646	1 890 829	1 922 165	2 146 464	2 229 333
Kortsiktig gjeld	234 894	190 119	194 445	169 827	209 910
Langsiktig gjeld	578 347	541 048	557 651	805 035	763 738
Eigenkapital	1 218 404	1 159 662	1 170 069	1 171 602	1 255 685

Tabell 17a Områdetal, Andre bygder, mjølkeproduksjon og svinehald
Produksjonstekniske data og oppnådde priser

	1998	1999	2000	2001	2002
Tal bruk i gruppa	8	8	6	6	6
Alder på brukar	46	45	39	37	39
Arealfordeling og avling per dekar					
Korn i alt, daa				10,0	
Korn i alt, FEm per daa				241	
Grønfvøvekster, daa	11,8	6,5	7,3	18,3	3,0
Grønfvøvekster, FEm per daa	340	442	348	201	462
Grovfôr i alt, daa	168,6	182,6	195,3	215,3	207,7
Grovfôr i alt, FEm per daa	347	284	329	331	383
Jordbruksareal i alt, daa	171,9	185,9	200,8	225,3	207,7
Jordbruksareal i alt, FEm per daa	340	279	320	327	383
Leigd areal, daa	88,0	104,9	111,0	140,8	96,3
Husdyrproduksjon					
Årskyr	11,0	9,6	10,7	11,2	12,0
Omsett mjølk, liter	60 730	58 759	65 968	67 875	68 898
Mjølkekvote	60 297	58 944	65 530	68 721	70 784
Mjølk, per årsku, kg	6 166	6 806	6 928	6 820	6 497
Kukjøtt, kg omsett	1 098	899	1 011	1 191	725
Anna storfekjøtt, kg omsett	1 186	1 223	1 246	1 369	1 497
Tal grisekull	13	13	14	15	10
Slaktegris, kg omsett	9 288	9 692	15 000	30 469	31 600
Vinterføra sauer	1	15	19	16	44
Kg kjøtt per vf sau	33	23	26	29	27
Ull, kg omsett	7	62	85	125	191
Arbeidsforbruk, timar					
Brukar	1 864	2 016	2 106	2 376	2 460
Ektefelle	867	692	518	769	1 188
Barn under 17 år	8	23			
Sum familie	2 738	2 732	2 624	3 145	3 648
Leigd arbeid, betalt	444	571	471	708	668
Leigd arbeid, ubetalt	1) 248	147	50	101	95
Timar jordbruket	3 430	3 450	3 145	3 954	4 411
Timar skogbruket	70	61	32	42	62
Timar nyanlegg	80		17		33
Oppnådde priser					
Bygg, kr per kg				1,47	
Poteter, kr per kg					
Kumjølk, kr per l	2) 3,59	3,22	3,11	3,36	3,65
Kukjøtt, kr per kg	3) 33,32	30,60	22,85	25,31	24,57
Anna storfekjøtt, kr per kg	3) 40,80	35,64	28,02	30,23	30,99
Smågris, kr per stk	805,00	728,00	653,04	677,52	700,95
Svinekjøtt, slaktegris, kr per kg	21,40	19,64	18,26	19,39	21,90
Sau- og lammekjøtt, kr per kg	3) 41,06	26,41	32,62	31,74	30,36
Ull, kr per kg	23,73	27,23	31,02	23,06	30,59

1) Timar ubetalt leigd arbeid er berekna for åra 1998 til 2001

2) Inkl. distriktstilskot og grunntilskot i 1998

3) Inkl. distriktstilskot og grunntilskot tom. år 1999

Tabell 17b Områdetal, Andre bygder, mjølkeproduksjon og svinehald
Produksjonsinntekter og -kostnader per bruk

	1998	1999	2000	2001	2002
Korn				3 663	
Poteter	50	100	78	12	
Andre planteprodukt	6 117	2 041	6 373	7 302	3 252
Planteprodukt	6 167	2 141	6 451	10 977	3 252
Storfe, mjølk	275 490	259 282	205 200	227 952	251 373
Storfe, livdyr	12 537	27 746	7 665	17 092	4 973
Storfe, kuskakt	35 722	20 654	30 137	30 715	29 667
Storfe, anna slakt	48 687	27 258	41 166	38 548	49 483
Smågris	54 815	35 285	5 950	7 651	1 806
Slaktegris	176 558	192 339	299 418	550 717	672 851
Purkar og råner	15 522	21 202	9 121	17 409	8 966
Sau, livdyr og slakt	724	14 209	19 303	18 308	34 235
Ull	115	1 692	2 626	2 891	7 543
Fjørfe, egg, livdyr og slakt					
Andre innt. husdyrhaldet		1 095	2 667	4 880	
Husdyrprodukt	620 168	600 760	623 251	916 163	1 060 897
Areal- og kulturlandskapstill., grovfôr	73 838	66 412	64 287	68 729	67 570
Areal- og kulturlandskapstillegg, korn					4 608
Produksjonstillegg, husdyr	51 562	56 165	69 520	74 192	94 964
Botnfrådrag ¹⁾					-6 000
Drifts-, grunn- og distriktstilskot ²⁾			93 148	90 379	93 869
Refusjon av avlørsarutgifter	38 997	47 126	72 267	52 736	63 632
Andre tilskot og trygder	523	2 072	10 015	7 501	13 841
Leigeinntekter traktor og reiskap	13 865	12 477	3 169	6 689	33 432
Traktor i skogen	2 728	3 599	862	928	5 267
Anna			244		
Produksjonsinntekter i alt	807 848	790 751	943 214	1 228 294	1 435 332
Kraftfôr	185 782	186 586	239 753	336 289	392 856
Andre førkostnader	5 511	13 511	11 027	13 568	14 998
Såvarer	4 677	4 654	1 930	5 548	2 929
Handelsgjødsel og kalk	20 780	16 106	20 367	22 676	28 417
Konserveringsmidlar	4 576	3 581	4 078	5 687	7 229
Kjøp av dyr	81 173	86 253	92 502	179 339	234 915
Forbruksartiklar og diverse	32 979	38 654	32 790	41 701	41 746
Variable kostnader	335 478	349 345	402 447	604 808	723 090
Leigd arbeid	44 699	71 863	70 289	79 701	73 024
Drivstoff	11 364	10 492	9 207	12 014	13 533
Vedl. jord, vegar, grøfter, vassanl.	4 137	4 996	3 211	4 821	7 190
Vedlikehald driftsbygningar	18 659	19 651	22 772	16 340	43 116
Vedlikehald traktor og maskiner	26 745	23 836	26 997	25 781	35 835
Avskrivningar	63 764	70 025	87 898	94 292	90 752
Maskinleige	13 361	12 071	13 898	15 647	13 353
Andre kostnader	50 953	52 929	63 485	66 566	83 279
Faste kostnader	233 681	265 863	297 757	315 162	360 082
Kostnader i alt	569 159	615 207	700 204	919 970	1 083 172

1) Botnfrådraget er frå og med 2002 ført på eiga linje. Tidlegare år er botnfrådraget trekt i frå på dei andre tilskota.

2) Driftstilskot, grunntilskot og distriktstilskot er inkludert i prisane til og med år 1999.

Frå og med år 2000 vil desse tilskota bli ført på eigen linje.

Tabell 17c Områdetal, Andre bygder, mjølkeproduksjon og svinehald
Resultat og balanse

	1998	1999	2000	2001	2002
Driftsoverskot	238 689	175 544	243 010	308 324	352 159
- Renter av aktiva i jordbruket	69 415	66 982	89 718	120 385	129 177
Familiens arb. fortjeneste	169 274	108 562	153 292	187 939	222 982
Fam. arb. fortjeneste per	104 592	69 572	105 768	106 823	109 912
Lønsevne i alt	213 974	189 424	223 581	267 639	296 006
Lønsevne per time	62,38	54,91	71,09	67,69	67,12
Vederl. til arb. og egenkap.	130 681	113 057	156 333	157 057	149 227
Rekneskapsamdrag					
Driftsoverskot, jordbruk	238 689	175 544	243 010	308 324	352 159
Driftsoverskot, skogbruk	16 878	-2 655	-1 197	-9 821	-2 056
Driftsoverskot, tilleggsnæring	9 472	8 504	4 146	31 815	32 085
Driftsoverskot, anna næring	6 571	23 669	56 289	48 107	30 788
Løsinntekt	101 634	96 007	86 317	78 281	92 213
Pensjonar	16 171	18 164	14 490	558	
Sjukepengar	11 661	8 504	9 836	825	1 210
Aksjeutbyte / erstatning o.l.	-	8 082	10 871	12 038	17 707
Arbeid nyanlegg	9 138		2 019		4 591
Renteinntekter	3 253	4 355	10 530	18 369	20 360
- Renteutgifter	58 989	70 297	74 640	78 266	131 640
- Kår	1 809	1 634	5 273	7 165	7 331
Nettoinntekt	352 669	268 243	356 398	403 065	410 086
Privatforbruk eks. skatt	226 885	261 027	270 917	269 734	331 727
Skatt	87 758	104 018	105 014	115 100	117 145
Balanseoversikt (UB)					
Kontantar og bankinnskot	94 815	101 283	214 231	403 892	348 684
Andre krav	106 788	86 395	61 276	83 827	91 401
Omløpsmidlar jordbruket	112 268	100 393	143 748	180 838	176 227
Omløpsmidlar skogbruket		569	200		1 700
Omløpsmidlar tilleggsnæring					
Omløpsmidlar anna næring	10 332	11 570	35 504	79 649	82 985
Omløpsmidlar i alt	324 203	300 209	454 959	748 206	700 997
Anleggsmidlar jordbruk	1 024 846	824 060	1 162 308	1 558 561	1 652 792
Anleggsmidlar skogbruk	77 147	85 601	98 599	118 428	103 343
Anleggsmidlar tilleggsnæring	16 752	16 620	443		507 800
Anleggsmidlar anna næring	7 584	13 655	17 083	9 218	9 218
Hovudbygning	188 447	204 093	437 668	466 723	543 980
Privat	70 467	62 095	73 047	82 232	139 568
Anleggsmidlar i alt	1 385 243	1 206 124	1 789 148	2 235 162	2 956 701
Eigedelar i jordbruket	1 137 114	924 452	1 306 055	1 739 398	1 829 019
Eigedelar i alt	1 709 446	1 506 332	2 244 107	2 983 368	3 657 698
Kortsiktig gjeld	366 756	306 453	308 071	226 568	242 391
Langsiktig gjeld	795 349	785 838	910 412	1 043 207	1 523 606
Eigenkapital	547 341	414 042	1 025 624	1 713 593	1 891 701

Forklaring på faguttrykka i tabellsamlinga:

Arbeid: Både leigd arbeid og arbeidet til familien vert registrert etter medgått arbeidstid. Born i familien over 17 år som har arbeidd i jordbruket, vert førde som leigd hjelp i rekneskapen. Arbeidet til familien på nyanlegg vert halde utanom produksjonen i jordbruket.

Areal: Jordbruksareal i dekar. Leigd jord er med i dette, men ikkje bortleigd. Overflatedyrka beite vert teke med som redusert areal. Utmarksbeite er ikkje med.

Avskrivning: Verdinedgang på grunn av slitasje og stigande alder. Det blir brukt lineære avskrivningar. (Like stor nominell verdinedgang kvart år).

Driftsoverskot: Produksjonsinntekter minus kostnader. Driftsoverskotet er den godtgjeringa familien får for innsatsen av eige arbeid, samt for eventuelt ubetalt leid arbeid, og for eigen og lånt kapital.

Eigenkapital: Totale egedelar minus gjeld.

Eigenkapitalprosent: Viser kor stor del av egedelane som er finansierte med eigenkapital.

Eigedelar: Også kalla aktiva. Eigedelar i jordbruket er verdsette ut frå bokført verdi, med andre ord innkjøpspris med tillegg av nyanlegg og frådrag for avskrivningar og fråsal.

Familien: Definert som bruker og eventuell ektefelle, samboar eller partner og deira born under 17 år.

Gjeldsprosent: Gjelda til familien i prosent av totalkapitalen, og den syner kor stor del av egedelane som er finansierte med framand kapital.

Kostnader: Verdien av dei varene og tenestene som er lagt ned (brukt) i produksjonen.

Lønsevne: Arbeidsfortenesta til familien pluss kostnader til leigd arbeid

Nettoinntekt: Driftsoverskot for alle yrkesgreiner, løsinntekter og trygd, med tillegg av renteinntekter og verdien av familien sitt arbeid på nyanlegg, minus rente- og kårutgifter.

Nettoinvestering: Verdi knytt til kjøp av faste egedelar som traktor, maskiner og reiskap, driftsbygningar, jord og grøfter, minus avskrivningar, investeringstilskot og verdien av selde egedelar.

Produksjonsinntekter: Verdien av varer og tenester som er produsert i løpet av året.

Ubetalt leigd arbeid: I driftsrekneskapen vert tidlegare alt arbeid i jordbruket utført av nære slektningar utanom brukarfamilien verdsett etter jordbrukstariff. Differansen mellom kalkulerte lønskostnader og faktisk utbetalt løn, blei sett på som ei gåve til brukarfamilien og kalla gåvearbeid. Frå og med 2002 blir det ikkje lenger sett inn ein verdi på gratisarbeidet. Dette får effekt for nokre resultatmål, som driftsoverskot, familien si arbeidsforteneste og nettoinntekt. Vederlaget til alt arbeid og eigenkapital og lønsevne blir ikkje påverka av denne endringa.

Vederlag til arbeid og eigenkapital: Driftsoverskot og kostnader til leigd hjelp, minus jordbruket sin del av renter på gjeld og kår.

Årsverk: Eit årsverk i jordbruket er i 2002 sett til 1845 timar.