

Notat 2002–11

*Økonomien i jordbruket på Vestlandet*  
**Tilleggnæring i driftsgranskingane**  
**Utviklingstrekk 1990–2000**  
**Tabellsamling 1995–2000**

---

<b>Tittel</b>	Økonomien i jordbruket på Vestlandet. Tilleggsnæring i driftsgranskingane. Utviklingstrekk 1990–2000. Ta bellsamling 1995–2000.
<b>Utgiver</b>	Norsk institutt for landbruksøkonomisk forskning (NILF)
<b>Utgiversted</b>	Oslo
<b>Utgivelsesår</b>	2002
<b>Antall sider</b>	72
<b>ISBN</b>	82-7077-452-9
<b>ISSN</b>	0805-9691

---

## Litt om NILF

- Forskning og utredning angående landbrukspolitikk, matvaresektor og -marked, foretaksøkonomi, nærings- og bygdeutvikling.
- Utarbeider nærings- og foretaksøkonomisk dokumentasjon innen landbruket; dette omfatter bl.a. sekretariatsarbeidet for Budsjettnemnda for jordbruket og de årlige driftsgranskingene i jord- og skogbruk.
- Gir ut rapporter fra forskning og utredning. Utvikler hjelpemidler for driftsplanlegging og regnskapsføring.
- Finansieres over Landbruksdepartementets budsjett, Norges forskningsråd og gjennom oppdrag for offentlig og privat sektor.
- Hovedkontor i Oslo og distriktskontor i Bergen, Trondheim og Bodø.

# Forord

---

«Driftsgranskinger i jord- og skogbruk» er ei årleg rekneskapsgransking der det inngår omlag 1000 bruk over heile landet kvart år. Grunnlagsmaterialet for denne granskinga er omfattande, og mange data vert det ikkje plass til i den landsdekkande publikasjonen. I tillegg har det vore stor etterspurnad etter lokale økonomiske data for Vestlandet samtidig som det er ei målsetjing for NILF å gjere dataene lettare tilgjengelege.

Notatet er basert på driftsgranskingsdata frå dei tre vestlandsfylka Hordaland, Sogn og Fjordane og Møre og Romsdal. Det deltek omlag 60 bruk frå kvart av fylka i granskinga. Dei økonomiske dataene i 10-årstrendane i kapittel fire, er deflaterte etter konsumprisindeksen, medan 5-årsoversiktane i tabellsamlinga inneheld nominelle kroner frå kvart av åra. Kontinuiteten blant deltakarane i statistikken er god, derfor vil trendane over 5-10 år gje ei god oversikt over den økonomiske utviklinga i jordbruket i landsdelen. I tillegg til driftsøkonomien er totaløkonomien på bruka godt dokumentert.

Distriktskontoret i Bergen er ansvarleg for notatet.

Oslo, februar 2002

Leif Forsell



# Innhald

---

1	INNLEIING .....	1
2	TILLEGGSNÆRINGAR I DRIFTSGRANSKINGANE.....	3
2.1	Fordeling på driftsformer .....	4
2.2	Tilleggsnæring og mjølkeproduksjon.....	4
2.3	Driftsoverskot på tilleggsnæring .....	5
2.4	Maskinkjøring .....	6
2.5	Kvinnelege brukarar .....	6
3	TRENDAR OG ØKONOMISK UTVIKLING SISTE TIÅRET .....	7
3.1	Resultatmål i jordbruket .....	7
3.1.1	Driftsoverskot .....	7
3.1.2	Arbeidsfortenesta til familien og vederlag til arbeid og eigenkapital.....	10
3.1.3	Lønsevne per time .....	12
3.2	Totaløkonomien på vestlandsbruka.....	16
3.2.1	Nettoinntekt.....	16
3.2.2	Skogbruket .....	18
3.3	Soliditet .....	19
3.3.1	Nettoinvestering .....	19
3.3.2	Gjeld.....	21
3.3.3	Eigenkapitalprosent.....	22
4	UTVIKLINGSTREKK SISTE ÅR.....	25
5	TABELLSAMLING 1996 – 2000 .....	29
	FORKLARING PÅ FAGUTTRYKKA I TABELLSAMLINGA: .....	70

## Figurar

Figur 3.1 Driftsoverskot i middel per bruk for heile landet og Vestlandet.....	5
Figur 3.1 Driftsoverskot i middel per bruk for heile landet og Vestlandet....	8
Figur 3.2 Driftsoverskot i middel per bruk for dei tre vestlandsfylka.....	9
Figur 3.3 Driftsoverskot i middel per bruk for ulike storleiksgrupper.....	9
Figur 3.4 Driftsoverskot i middel per bruk for ulike driftsformer på Vestlandet.....	10
Figur 3.5 Utvikling for ulike resultatmål for bruk på Vestlandet.....	11
Figur 3.6 Arbeidsforteneste til familien per årsverk for dei ulike driftsformene.....	11
Figur 3.7 Vederlag til arbeid og eigenkapital per årsverk for dei ulike driftsformene.....	12
Figur 3.8 Lønsevne per time for jordbruket i heile landet og på Vestlandet..	12
Figur 3.9 Lønsevne per time for dei tre vestlandsfylka.....	13
Figur 3.10 Lønsevne per time per time for ulike storleiksgrupper.....	14
Figur 3.11 Lønsevne per time for ulike driftsformer.....	14
Figur 3.12 Timar i jordbruket for dei ulike produksjonar.....	15
Figur 3.13 Innmark for dei forskjellige .....	15
Figur 3.14 Nettoinntekt per bruk i middel for heile landet og for Vestlandet	16
Figur 3.15 Nettoinntekt for bruk i Hordaland, Sogn og Fjordane og Møre og Romsdal.....	17
Figur 3.16 Nettoinntekt i middel for ulike storleiksgrupper for vestlandsfylka.....	17
Figur 3.17 Nettoinntekt i middel fordelt på driftsformer.....	18
Figur 3.18 Driftsoverskot i skogbruket på Vestlandet.....	19
Figur 3.19 Nettoinvesteringar for heile landet og Vestlandet.....	20
Figur 3.20 Nettoinvesteringar for driftsforma mjølk/svin.....	20
Figur 3.21 Nettoinvesteringar for dei ulike produksjonsformene.....	21
Figur 3.22 Gjeld i middel for de ulike driftsformene.....	22
Figur 3.23 Eigenkapitalprosent for heile landet og Vestlandet.....	23
Figur 3.24 Eigenkapitalprosent for ulike produksjonsformer.....	23

## Tabellar

Tabell 4.1 Tabell 1: Samla oversikt for 2000.....	4
Tabell 4.1 Tabell 1: Samla oversikt for 2000.....	5
Tabell 4.1 Tabell 1: Samla oversikt for 2000.....	27
Tabell 4.2 Tabell 2: Vederlag til arbeid og eigenkapital per årsverk i Vestlandsjordbruket i perioden 1975 – 2000.....	27

## Tabellsamling

Tabell 1	Landsdeltal, Vestlandet.....	31
Tabell 2	Fylkestal, Hordaland.....	34
Tabell 3	Fylkestal, Sogn og Fjordane.....	37
Tabell 4	Fylkestal, Møre og Romsdal.....	40
Tabell 5	Vestlandet, storleiksgruppe I (under 50 daa), alle driftsformer..	43
Tabell 6	Vestlandet, storleiksgruppe II (50 - 100 daa), alle driftsformer..	46
Tabell 7	Vestlandet, storleiksgruppe III (100 - 200 daa), alle driftsformer.....	49
Tabell 8	Vestlandet, storleiksgruppe IV (200 – 300 daa), alle driftsformer.....	52
Tabell 9	Vestlandet, driftsformer, mjølkeproduksjon.....	55
Tabell 10	Vestlandet, driftsformer, sauehald.....	58
Tabell 11	Vestlandet, driftsformer, geitehald.....	61
Tabell 12	Vestlandet, driftsformer, mjølk og svin.....	64
Tabell 13	Vestlandet, driftsformer, mjølk og sau.....	67
Tabell 14	Vestlandet, driftsformer, frukt.....	70





# 1 Innleiing

---

«Driftsgranskinger i jord- og skogbruk» er ei årleg rekneskapsgranskning der det inngår omlag 1000 bruk over heile landet. I kvart av vestlandsfylka Hordaland, Sogn og Fjordane og Møre og Romsdal er det omlag 60 bruk som er med i denne granskinga.

Notatet vert publisert på bakgrunn av at det frå fleire hald har vore eit ønskje om fleire og meir detaljerte opplysningar om vestlandsjordbruket enn det ein kan finne i den årlege publikasjonen frå driftsgranskningane. Dette året er det teken med ein artikkel der temaet er tilleggsnæringar i jordbruket (kap 2).

Utviklinga i økonomien i jordbruket, soliditeten og totaløkonomien til brukarfamilien det siste tiåret er dokumentert i kapittel tre. Trendane i denne perioden er presenterte i figurar. Alle bakgrunnsdata er deflaterte etter konsumprisindeksen.

Tabellsamlinga i kapittel fem inneheld tal frå driftsgranskningane for Vestlandet for dei siste fem åra. Tabellane er delte inn slik at ein kan finne tal for landsdelen, fylka, ulike storleiksgrupper og ulike produksjonar. Alle dei økonomiske dataene i denne bolken, er nominelle tal for åra og dermed ikkje inflasjonsjusterte.

Sist i notatet finn ein forklaringar på dei faguttrykka som er nytta.



## 2 Tilleggsnæringar i driftsgranskingane

---

Dei siste åra har det vore satsa mykje på å setje i gang tilleggsnæringar i landbruket. Bygdeutviklingsmidlar er sette inn for å motverke nedgang i tal årsverk i jordbruket. I dag er det ikkje mange datakjelder som dokumenterer resultatet av denne innsatsen.

I tillegg til den tradisjonelle jord- og skogbruksdrifta i driftsgranskingane, har vi dei fire siste åra også registrert tal frå «anna næring» og «tilleggsnæring». Anna næring er verksemd kor ein ikkje nyttar bruket sine ressursar, som til dømes kjøring med tømmerbil, gravemaskin, legepraksis, konsulentverksemd m.m. Tilleggsnæring definerer vi som næring kor ein bruker gardsbruket sine ressursar av areal, maskiner, bygningar med meir. Leigekjøring med traktor og utleige av hus som naturleg høyrer til på garden, er eksempel på aktuelle tilleggsnæringar.

I dette kapittelet skal vi sjå nærare på bruk som er registrerte med tilleggsnæring. Vi vil mellom anna presentere kva omfang tilleggsnæringane har og kva for aktivitetar det gjeld. Tilleggsnæringa blir klassifisert ut i frå kva slags næring det er snakk om. Vi har følgjande inndelingar:

- Utmarksnæring
- Utmarksnæring og vareproduksjon
- Utmarksnæring og maskinkjøring
- Utmarksnæring og turisme
- Utmarksnæring og anna tenesteyting
- Vareproduksjon
- Vareproduksjon og maskinkjøring
- Vareproduksjon og turisme
- Vareproduksjon og anna tenesteyting
- Maskinkjøring
- Turisme
- Maskinkjøring og turisme
- Maskinkjøring og anna tenesteyting
- Turisme og anna tenesteyting

- Anna tenesteyting
- Ikkje klassifisert tilleggsnæring.
- 

For at ei verksemd skal bli klassifisert som tilleggsnæring, må anten familien ha utført minst 200 timar i verksemda, driftsoverskotet må vere på minst kr 10 000, eller egedelane i verksemda må ha ein verdi på minst kr 100 000.

Om det skal registrerast fleire tilleggsnæringar på same bruk, må kvar enkelt tilleggsnæring anten ha minst 50 timar, 25 % av driftsoverskotet eller 25 % av verdien av egedelane i tilleggsnæringane. Dersom meir enn to næringar fyllar desse krava, er koden for tilleggsnæring «ikkje klassifisert».

## 2.1 Fordeling på driftsformer

I driftsgranskingsmaterialet for heile landet er det i alt 418 bruk, det vil seie 44 %, som er registrert med tilleggsnæring. Dette er mest utbreidd på Austlandet, der 57 % av alle bruk driv ei eller anna form for tilleggsnæring. I Nord-Noreg er tilsvarande tal 27 %. På Vestlandet (Hordaland, Sogn og Fjordane og Møre og Romsdal) driv 33 % av bruka ei form for verksemd tilknytta gardsdrifta, og på Sør-Vestlandet (Rogaland og Agderfylka) er det 40 %. I Tabell 2.1 viser vi regionvis fordeling av dei ulike tilleggsnæringane.

Tabell 2.1 Tal bruk fordelt regionvis på dei ulike tilleggsnæringane

	Utmarks- næring med div. komb.	Vareprod. med div. kombina- sjoner	Maskin- kjøring	Turisme	Andre kombina- sjoner	Ikkje klassifi- sert
Austlandet	4	12	54	7	26	122
Sør-Vestlandet	2	5	13	1	5	24
Vestlandet	4	4	24	10	5	10
Trøndelag	6	5	25		8	11
Nord-Noreg		6	16		7	2
Sum bruk	16	32	132	18	51	169

Tabellen viser at maskinkjøring er den mest vanlege tilleggsnæringa i alle delar av landet. I kolonna «andre kombinasjonar» er det 38 bruk som driv med «anna tenesteyting». Dette kan til dømes vere saueklypping, grøn omsorg eller arbeid gjennom bygdelag.

## 2.2 Tilleggsnæring og mjølkeproduksjon

Av alle bruka med tilleggsnæring er det 60 % som driv med mjølkeproduksjon. På Vestlandet og Sør-Vestlandet er kombinasjonen mjølk/ tilleggsnæring meir vanleg enn elles i landet, og utgjer ca 80 %. I denne delen av landet er mjølk/ maskinkjøring den mest vanlege kombinasjonen.

Alle bruk med tilleggsnæring og mjølkeproduksjon har i gjennomsnitt 15,4 årskyr. For Vestlandet er dette talet 13,1 årskyr, og for Rogaland og Agder 15,7 årskyr. Dette er nokså likt gjennomsnittet for alle bruk med mjølkeproduksjon.

## 2.3 Driftsoverskot på tilleggsnæring

For mange bruk utgjør driftsoverskotet frå tilleggsnæringa ein betydeleg del av den totale inntekta. I gjennomsnitt for alle bruka i landet som driv med tilleggsnæring, er driftsoverskotet frå tilleggsnæringa på kr 43 700, og det utgjør 11 % av nettoinntekta. Nettoinntekta på desse bruka er i gjennomsnitt kr 414 700, og det er kr 13 700 over nettoinntekta for alle bruka i driftsgranskingane. Driftsoverskot frå jordbruket utgjør på bruka med tilleggsnæring 48 % av familien si samla inntekt. Bruka på Vestlandet kan i gjennomsnitt hente ut kr 51 400 i driftsoverskot frå tilleggsnæringa, og dette utgjør 13 % av nettoinntekta. Tabell 2.2 syner driftsoverskotet fordelt på dei ulike gruppene av tilleggsnæring. I gruppa «vareproduksjon» er det eit lite tal bruk som ligg bak, så der vil det enkelte bruk gje store utslag på resultatet.

Tabell 2.2 Driftsoverskot i gjennomsnitt på dei enkelte tilleggsnæringane

	Utmarks- næring med div. komb.	Vareprod. med div. kombina- sjoner	Maskin- kjøring	Turisme	Andre kombina- sjoner	Ikkje klassifi- sert
Sør-Vestlandet	13 001	70 122	42 738	-	47 163	23 491
Vestlandet	22 286	-	68 952	55 345	39 506	46 780
Landet	48 362	46 274	42 694	101 073	31 916	40 520

I gjennomsnitt for alle bruk i landet som er med i driftsgranskingane (975 bruk), er driftsoverskotet frå tilleggsnæringar kr 17 100 i 2000 (Figur 2.1), og det utgjør 4,3 % av nettoinntekta, i 1997 utgjorde det tilsvarande talet 3,2 % av nettoinntekta.

I dei tre Vestlandsfylka er det totalt ca 175 bruk med i driftsgranskingane, og i 1997 hadde desse i gjennomsnitt kr 7 300 i driftsoverskot frå tilleggsnæringar. I 2000 har dette talet auka til ca kr 14 400, og det utgjør 3,8 % av nettoinntekta. I Rogaland og Agder har omfanget av tilleggsnæringar variert ein del dei fire siste åra. Det skuldast at det har vore relativt stor utskifting av bruk i dette området og eit avgrensa tal bruk. Tala er meir sikre på større grupper av bruk. På Jæren er driftsoverskotet frå tilleggsnæringar kr 8 100 i gjennomsnitt i 2000, det utgjør 2 % av nettoinntekta i dette området.

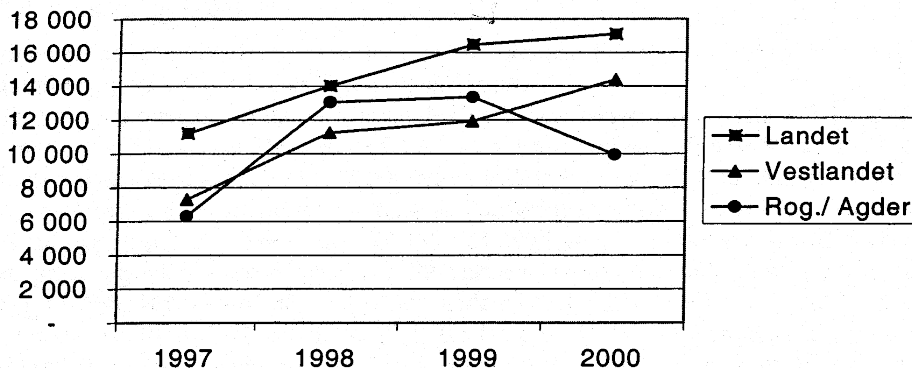

Figur 2.1 Driftsoverskot frå tilleggsnæring i gjennomsnitt på alle bruka i driftsgranskingane. Tala er i faste krone

## 2.4 Maskinkjøring

Når ein ser på bruka som er med i driftsgranskingane, er det maskinkjøring som er den mest vanlege tilleggsnæringa. Dette er for mange ei grei verksemd å kombinere med landbruksdrift. Enkelte driv med snøbrøyting, medan nokre har utstyr for rundballpressing og tek på seg arbeid for andre. For landet totalt er det 31 % av bruka som er registrert med rein maskinkjøring som tilleggsnæring. I tillegg er det nokre bruk som driv med maskinkjøring i kombinasjon med andre verksemder. For Vestlandet er det 24 bruk i gruppa med rein maskinkjøring, det vil seie 42 % av alle som har tilleggsnæring i denne delen av landet. Denne gruppa har òg eit høgt driftsoverskot frå tilleggsnæringa. I gjennomsnitt for dei 24 bruka er driftsoverskotet på kr 68 952, og det utgjer 15 % av den totale inntekta på bruket.

## 2.5 Kvinnelege brukarar

For alle bruka i driftsgranskingane er 5,1 % registrert som kvinneleg brukar. Av alle bruka som driv med tilleggsnæring er 4,3 % av brukarane kvinner. Bruka med kvinneleg brukar er fordelt på dei fleste formane for tilleggsnæring. Om det er kvinneleg brukar, så er det i nokre tilfeller mannen som har ansvar for tilleggsnæringa. Alderen på dei kvinnelege brukarane i denne gruppa er i gjennomsnitt 41 år, medan mennene i gjennomsnitt er 6 år eldre.

På bruk med kvinneleg brukar er omfanget både på tilleggsnæringa og jordbruket mindre enn gjennomsnittet. I denne gruppa er driftsoverskotet frå tilleggsnæringa i gjennomsnitt ca kr 32 000, og det er kr 12 000 mindre enn for alle bruka med tilleggsnæring. Ca 60% av bruka med kvinneleg brukar og tilleggsnæring driv med mjølkeproduksjon. På desse bruka er tal årskyr i gjennomsnitt 11,7, medan tilsvarende tal for alle bruk med tilleggsnæring er 15,4 årskyr. Tendensen er den same om ein ser på alle bruka i driftsgranskingane med kvinneleg brukar. 48 bruk i driftsgranskingane har kvinneleg brukar, og i denne gruppa er driftsoverskotet frå jordbruket i gjennomsnitt kr 115 000, og det er ca kr 79 000 mindre enn for alle bruka i driftsgranskingane.

## 3 Trendar og økonomisk utvikling siste tiaret

---

Dette kapittelet syner ein del trendar og utviklingstrekk i jordbruket på Vestlandet frå 1991 til og med 2000. Materialet er gruppert etter region, fylke, storleik og driftsform. Nokre av gruppene er små. Utskifting av bruk kan derfor gje store utslag på resultatata. Alle resultatata i dette kapittelet er omrekna til 2000-kr etter konsumprisindeksen. Det er nytta figurar for å visa utviklinga, medan talmaterialet for dei siste fem åra er vist i tabellar i kapittel fem.

### 3.1 Resultatmal i jordbruket

Figurane i dette avsnittet viser utviklinga for følgjande resultatmål i jordbruket: Driftsoverskot per bruk, arbeidsforteneste per bruk og per årsverk, vederlag til arbeid og eigenkapital per årsverk og lønsevne per time.

#### 3.1.1 Driftsoverskot

Driftsoverskot er produksjonsinntekter minus kostnader. Driftsoverskotet skal dekke løn til familien og vederlag til både eigen og lånt kapital.

Driftsoverskotet for bruka på Vestlandet har tidvis variert mykje (Figur 3.1). Driftsoverskotet var stabilt frå 1991 til 1992 for så å verte redusert. Frå 1992 til 1997 vart driftsoverskotet redusert med kr 77 000 frå kr 235 000 til kr 159 000. Årsaka til denne kraftige nedgangen var mellom anna mindre overføringar og auka kostnader. Det vart så ein liten oppgang i driftsoverskotet frå 1997 til 1998 på kr 18 000. Årsaka til dette var betre prisar og auka overføringar. I 1999 vart overskotet redusert igjen. Låge prisar, særleg på kjøt, var hovudårsaka til denne nedgangen i driftsoverskotet. I 2000 var det ein oppgang i driftsoverskotet på kr 15 000 i høve til 1999. Oppgangen kan forklarast med ein betre balanse i kjøtmarknaden og høgare prisar siste halvår, samt at det var eit godt avlingsår for frukt.

Ser vi på trendar for heile perioden, har det vore ein kraftig nedgang i driftsoverskotet første halvdel av 90-tallet for deretter å flate ut siste halvdel. Ser vi på Vestlandet i høve til heile landet, er tendensen ganske lik for begge gruppene.

Trenden syner ein jamn nedgang i driftsoverskotet for deretter å flate ut og stabiliserer seg på eit lågare nivå.

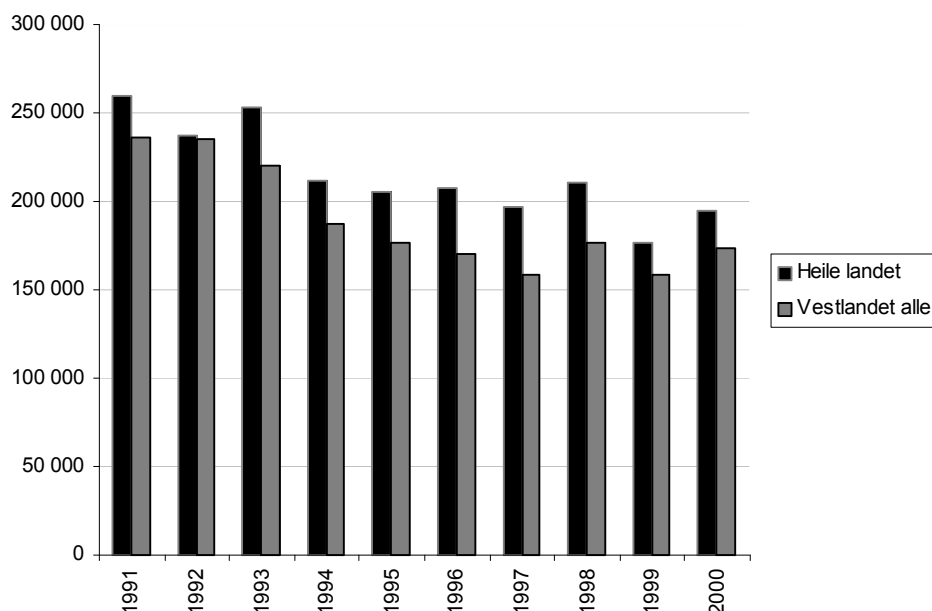

Figur 3.1 Driftsoverskot i middel per bruk for heile landet og Vestlandet.

Ser ein på kvart av dei tre fylka, er trenden omtrent lik som for Vestlandet samla (Figur 3.2). Driftsoverskotet i Møre og Romsdal er høgre enn i dei andre fylka. Det har bakgrunn i større bruk og produksjonsomfang, 12,5 årskyr og 6 grisekull i gjennomsnitt for år 2000. For Sogn og Fjordane er tala 8,1 årskyr og eit grisekull mens i Hordaland er tala 6,3 årskyr og eit grisekull. Hordaland har hatt ein større auke i driftsoverskot i 2000 enn Sogn og Fjordane. Dette har si årsak i at dei fleste fruktbruka ligg i Hordaland (10,7 daa med frukt i Hordaland i 2000 mot 0,4 daa i Sogn og Fjordane), der den gode fruktavlinga i 2000 medverka sterkt til eit auka driftsoverskot i dette fylket i høve til Sogn og Fjordane.



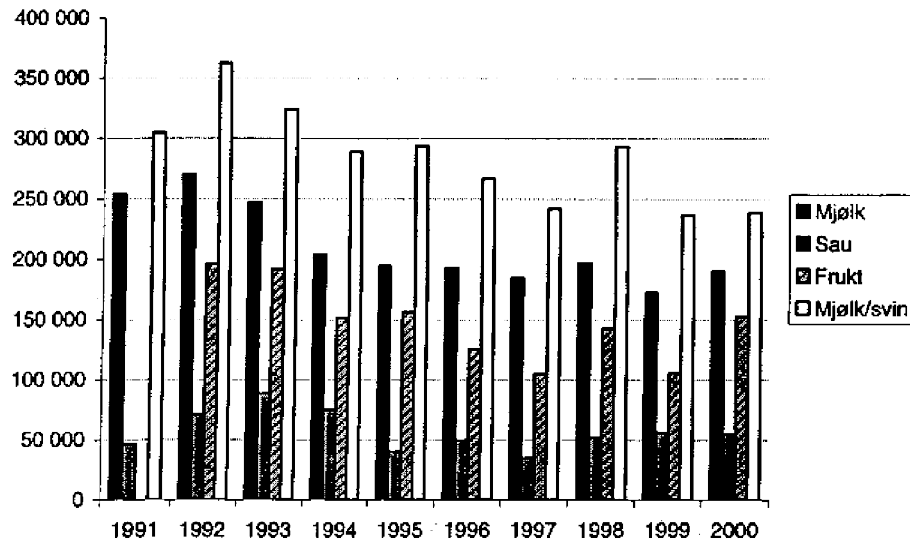

Figur 3.2 Driftsoverskot i middel per bruk for dei tre vestlandsfylka

Driftsoverskotet vil variere med storleiken på bruka (Figur 3.3). Dess større bruk, dess høgare driftsoverskot. Bruk mellom 200 og 300 daa har derimot som einaste gruppe, fått redusert driftsoverskotet frå 1999 til 2000. Dette bruka har hatt ein nedgang i produksjonsinntekt som er større enn reduksjonen i kostnadene i same tidsrom. Det er også den gruppa som har størst reduksjon i driftsoverskot gjennom heile perioden. Frå 1991 til 2000 har denne gruppa fått redusert driftsoverskotet med kr 122 000 i middel. Det kan forklarast med at endringar i prisar og tilskot gjev størst utslag på bruk med større omfang. Det er også få bruk i denne gruppa (19 bruk i 2000, 15 bruk i 1999). I ei så lita gruppe kan store endringar på enkeltbruk gjere store utslag. Også utskifting av bruk kan gje tildels vesentlege utslag.

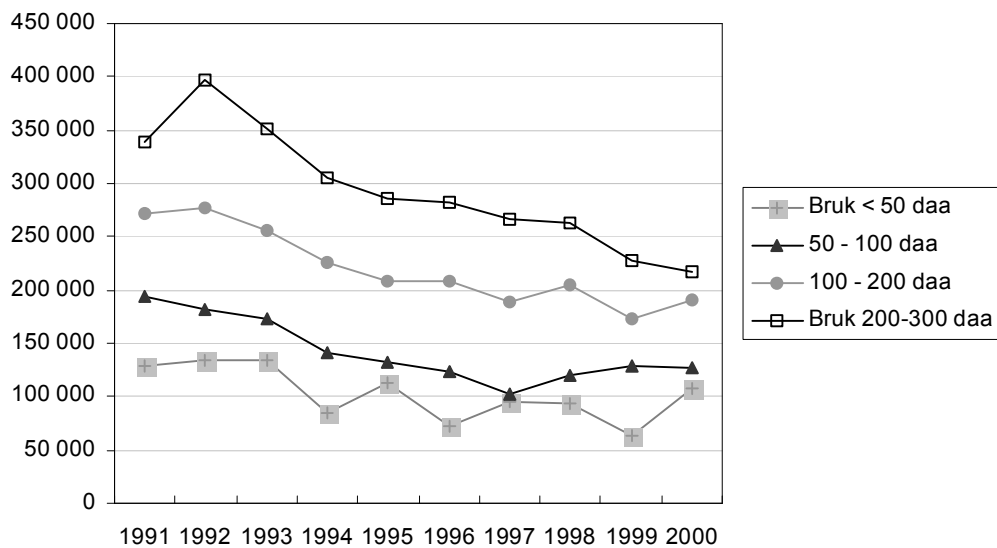

Figur 3.3 Driftsoverskot i middel per bruk for ulike storleiksgrupper

Det er store skilnader i driftsoverskot mellom dei ulike driftsformene (figur 3.4). Høgaste driftsoverskotet finn ein i driftsforma mjølk/svin der dritsoverskotet ligg i middel ca kr 74 000 over produksjonsformer med berre mjølk. Årsaka er at bruk med mjølk/svin er større og har et større produksjonsomfang (sjå over). På grunn av variasjonar i pris på mjølk og kjøt gjennom perioden har desse to driftsformene hatt store svingingar i driftsoverskotet. Sauebruka gjev eit lågt, men jamt driftsoverskot, mens fruktbruka har store svingingar i driftsoverskotet. Sistnemnde kan forklarast med store variasjonar i avlingar og prisar. Frukt- og mjølkebruka har hatt ein oppgang i driftsoverskotet 2000. Det kan forklarast med gode fruktavlingar og høgare prisar på mjølk og kjøt.

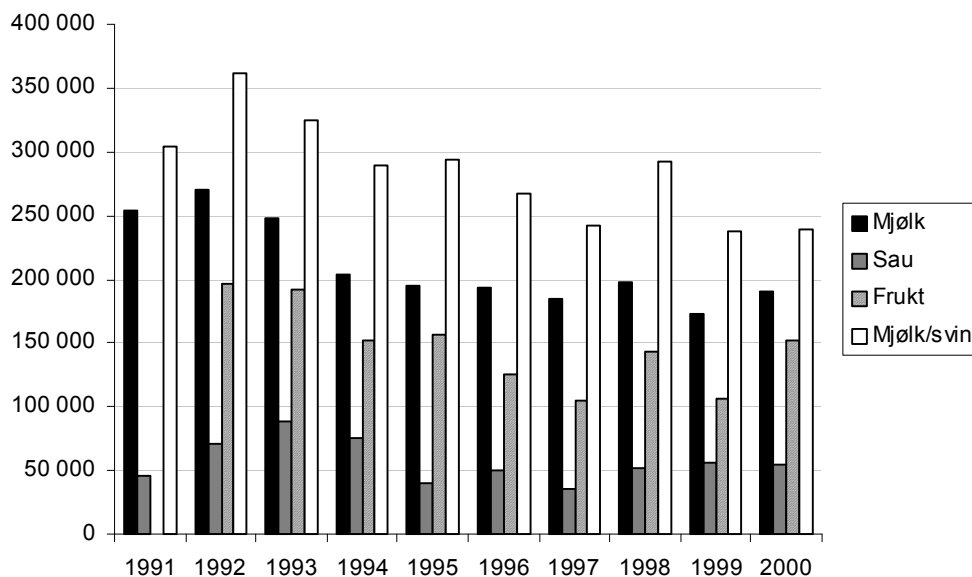

Figur 3.4 Driftsoverskot i middel per bruk for ulike driftsformer på Vestlandet

### 3.1.2 Arbeidsfortenesta til familien og vederlag til arbeid og eigenkapital

Arbeidsfortenesten til familien kan definerast som driftsoverskot minus rentekrav på all kapital bunden i jordbruket. Det skal vise kva familien har igjen for arbeidsinnsatsen i jordbruksverksemda. Vederlaget viser kor mykje som er att å dekke alt arbeid på bruket (også leigd hjelp) og forrenting av eigenkapitalen.

Driftsoverskotet har ein kraftigare nedgang enn arbeidsfortenesta til familien og vederlag til arbeid og eigenkapital, som visar ei jamn nedgang over perioden (Figur 3.5). Dette har si årsak i minkande rentenivå utover i perioden. Renta, som vi nyttar til å regne ut rentekravet, vart redusert frå 10% i 1990-92 til 6% i 1997. Rentekravet vart i 1999-2000 sett til 7%. Auka rentekrav har størst verknad på driftsformer med mykje innsett kapital.

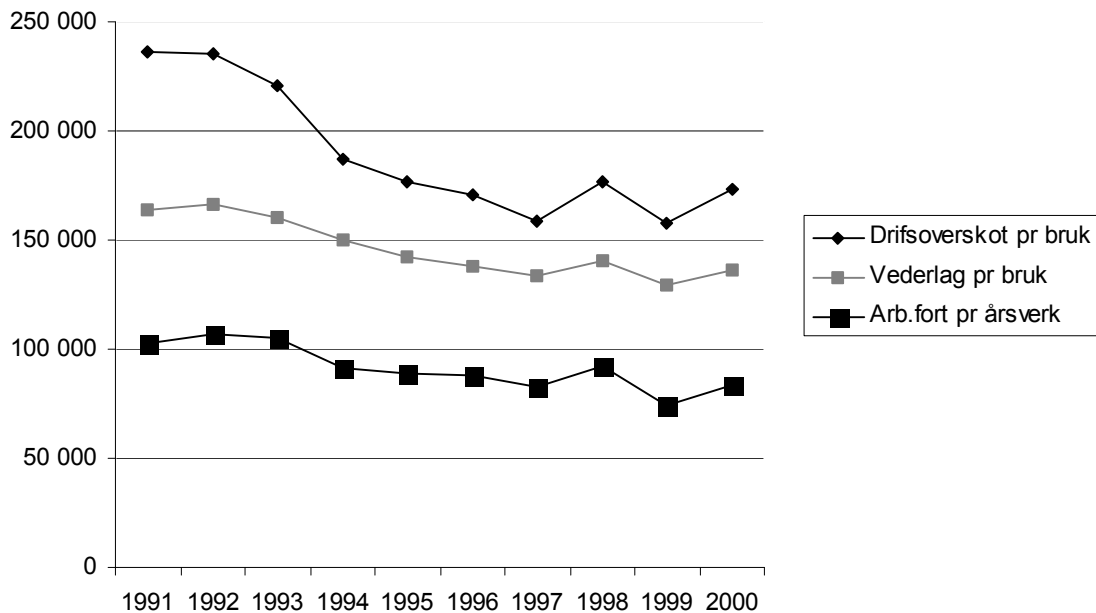

Figur 3.5 Utvikling for ulike resultatmål for bruk på Vestlandet

Figur 3.6 og figur 3.7 viser utviklinga av resultatmåla for dei ulike driftsformene.

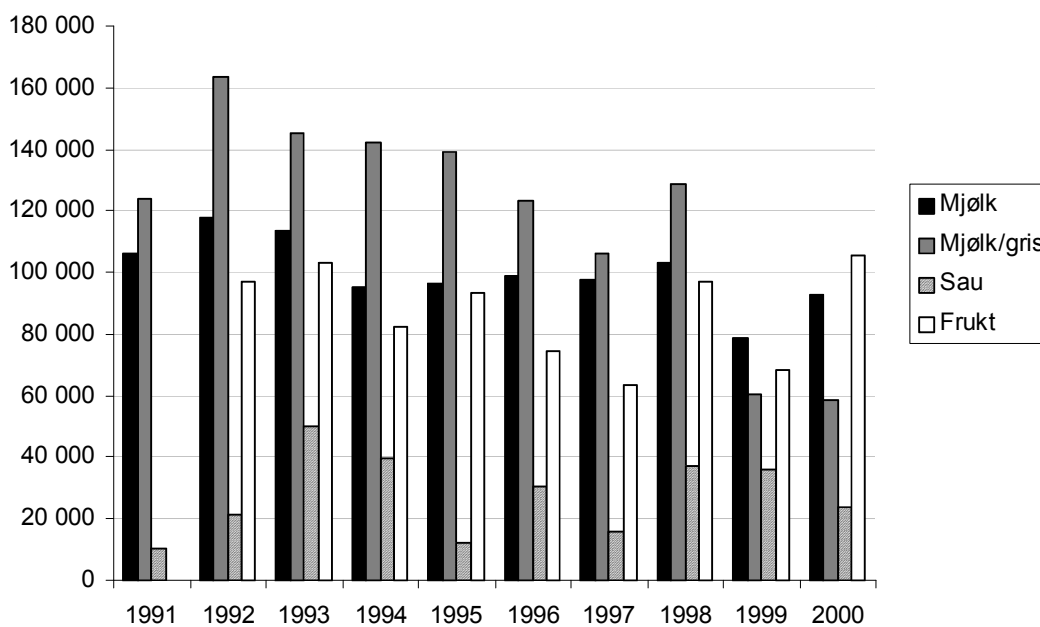

Figur 3.6 Arbeidsforteneste til familien per årsverk for dei ulike driftsformene

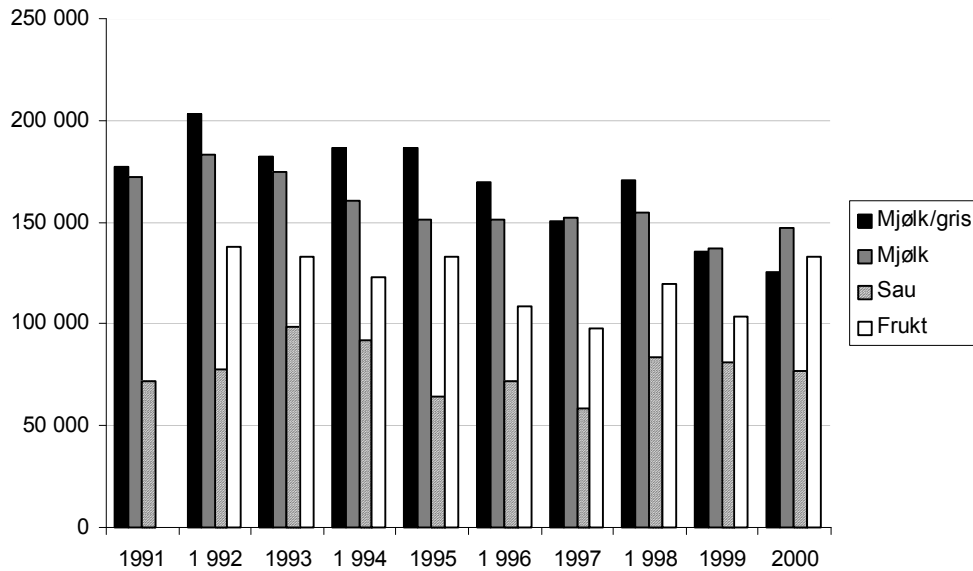

Figur 3.7 Vederlag til arbeid og egenkapital per årsverk for dei ulike driftsformene

### 3.1.3 Lønsevne per time

Lønsevne per time er arbeidsfortenesta til familien pluss kostnader til leigd arbeid, og syner kor mykje som er igjen til løn når innsett kapital har fått godtgjering. Ved eit stabilt driftsoverskot, vil færre arbeidstimar gje auka lønsevne per time, mens auka rentekrav vil gje redusert lønsevne.

Lønsevne per time viser ein jamn nedgang i perioden (Figur 3.8). Dette trass i at det ligg færre arbeidstimar bak tala. Auka rentekrav dei siste to åra er medverkande årsak til nedgangen, til saman med eit varierende driftsoverskot.

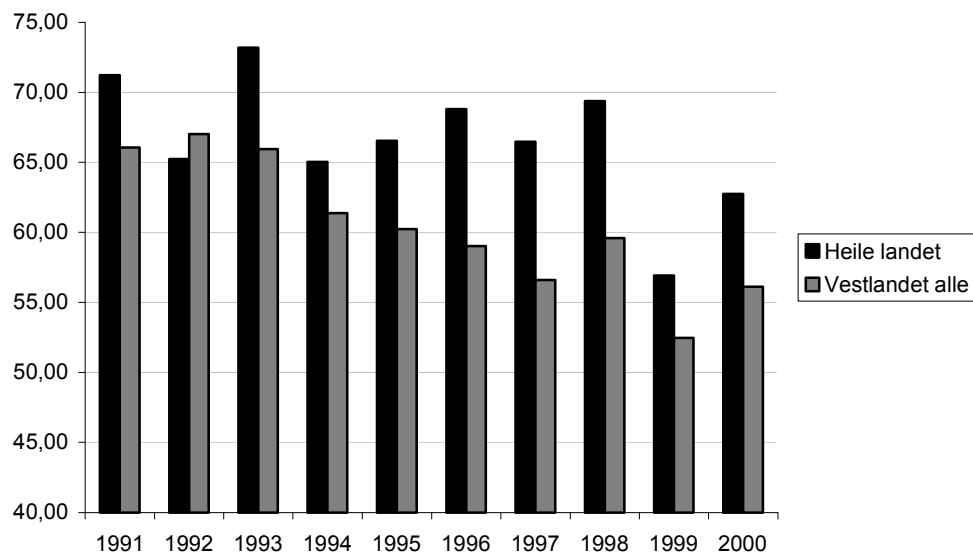

Figur 3.8 Lønsevne per time for jordbruket i heile landet og på Vestlandet

Det er liten skilnad på lønsevna per time for Hordaland og Sogn og Fjordane. Møre og Romsdal har hatt høgare lønsevne per time enn dei to andre fylka fram til 1998 (Figur 3.9). Lønsevna per time vart så reduserast med kr 12 frå 1998 –99. Årsaka var høge investeringar, auka arbeidsforbruk i timar og ein reduksjon i driftsoverskotet.

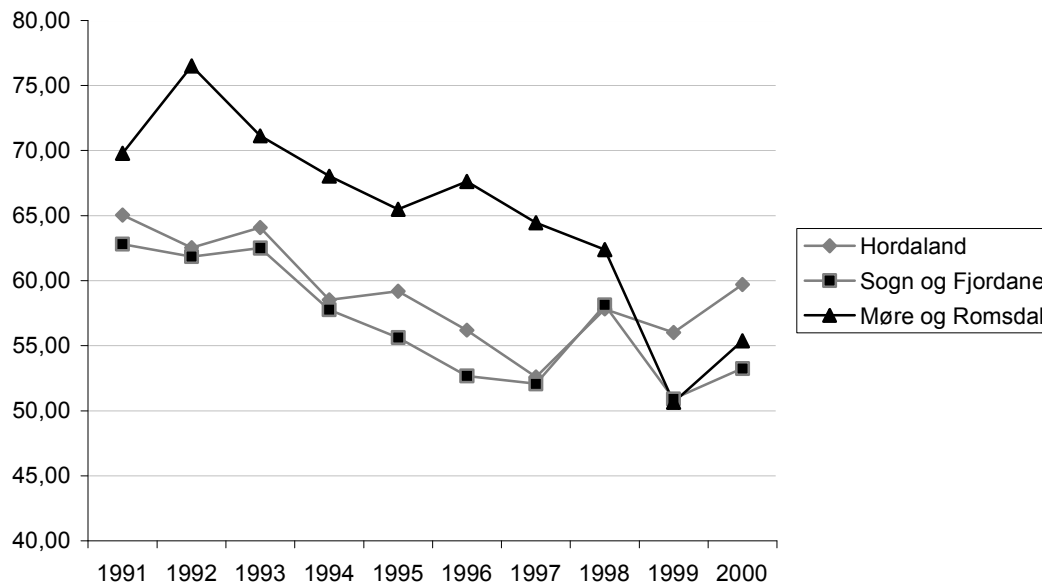

Figur 3.9 Lønsevne per time for dei tre vestlandsfylka

Det er store variasjonar mellom ulike storleiksgrupper og ulike driftsformer. Figur 3.14 og figur 3.15 syner utviklinga over perioden. Samanlikner vi tala for driftsoverskot med lønsevne per time ser vi tydeleg likskap. Det siste året har lønsevna per time for bruk i mellom 50 til 100 daa hatt ein oppgang. Årsaka er hovudsakleg det gode fruktåret. Vidare kan vi sjå at lønsevna per time for dei ulik driftsformene og storleikane nærmar seg kvarandre. Unnataket er sauebruka. Sauebruka har hatt ei stabil men låg lønsevne per time gjennom heile perioden. Lønsevna per time atterspeglar driftsoverskotet i denne næringa (sjå kap 3.1.1).

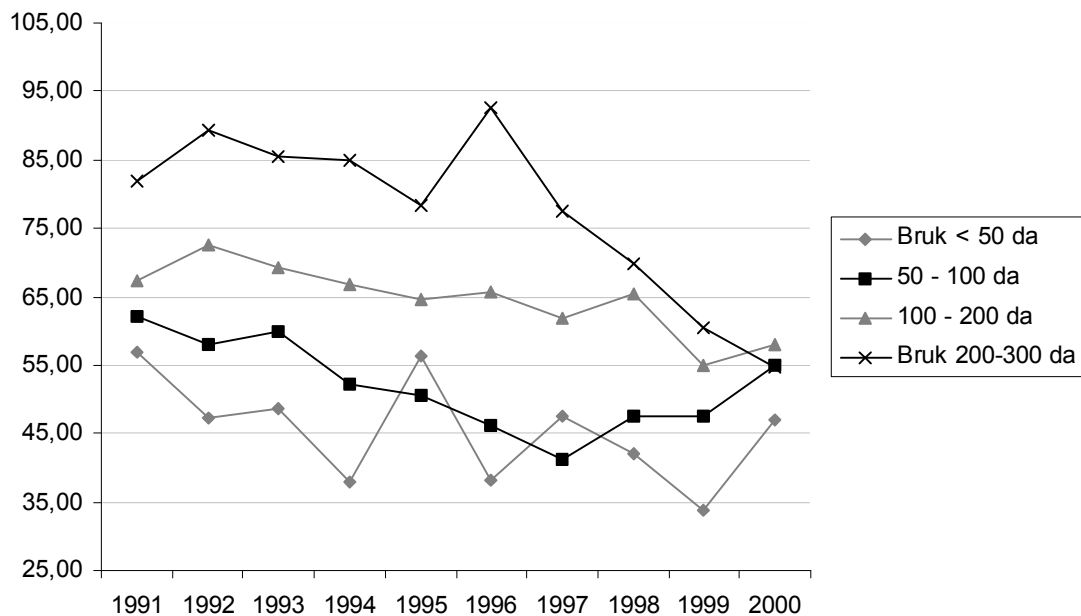

Figur 3.10 Løsevne per time per time for ulike storleiksgrupper

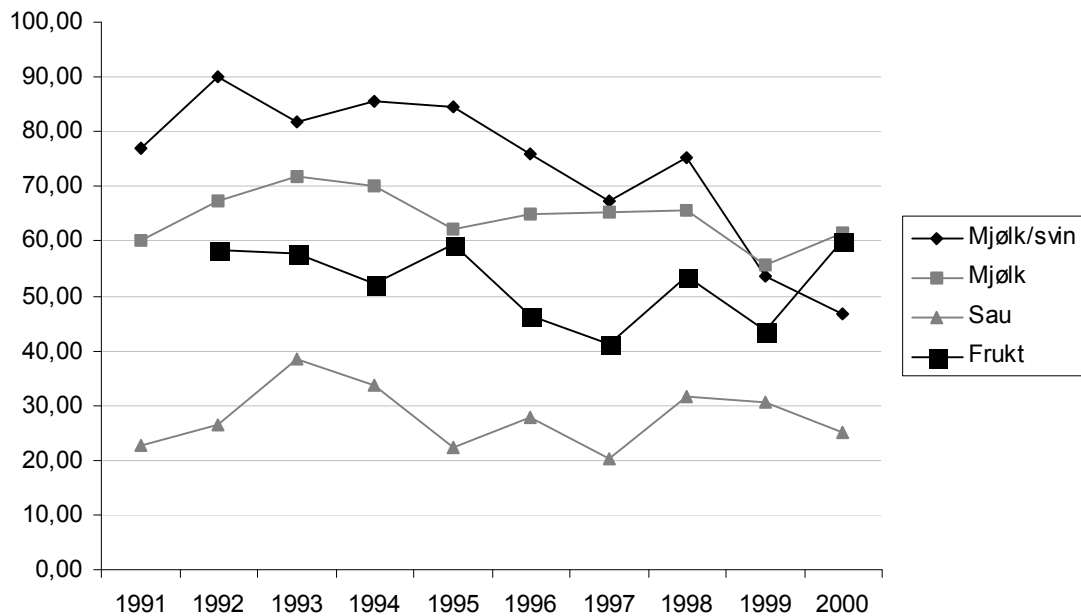

Figur 3.11 Løsevne per time for ulike driftsformer

For å kunne seie noko om effektivitetsutviklinga for tiårs perioden kan vi sjå om det har vore ei endring i arbeidstimar i jordbruket, areal og i dyretal frå 1991 til 2000.

Vi ser at produksjonsforma mjølksvin er arbeidskrevjande (Figur 3.12). Gjennomsnittleg timetal er 4 000 for perioden 1991–2000. I same tidsrom har det vore ei kraftig

auke i produktiviteten på bruk med svin. Frå 1991 til 2000 er tal grisekull nesten dobla frå 19 til 36. For omsett svinekjøt, har produksjonen auka med på 7 500 kg, frå 8 300 kg til 15 800 kg. Tal årsku har vore nesten stabilt sidan 1991. Det har vore ei auke i areal for gruppa mjølk/svin på 40 daa frå 1991 og fram til i dag (Figur 3.13).

For mjølkebruka har det vore små endringar sidan 1991. Arealet har auka med 25, daa og det utgjør ei auke på 1,3 daa per årsku, til 11,4 daa per årsku i år 2000. For sauebruka er timetalet noko redusert etter 1992. Det er derimot små endringar i tal vinterfora sau. Kjøtt per vinterfora sau har auka med 2 kg, frå 21 kg til 23 kg. Sauebruka har også auka arealet med 17 daa sidan 1992.

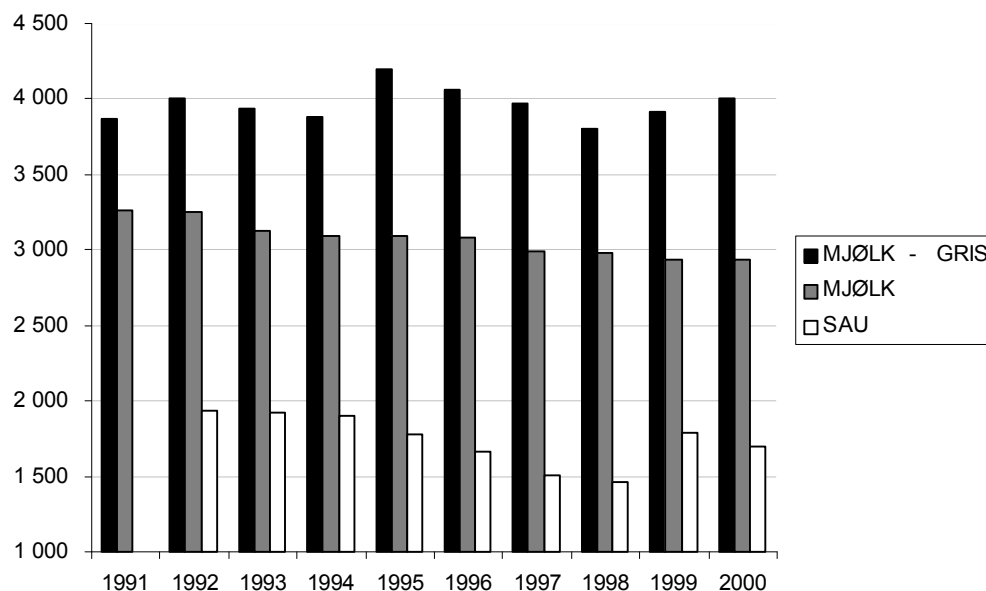

Figur 3.12 Timar i jordbruket for dei ulike produksjonar

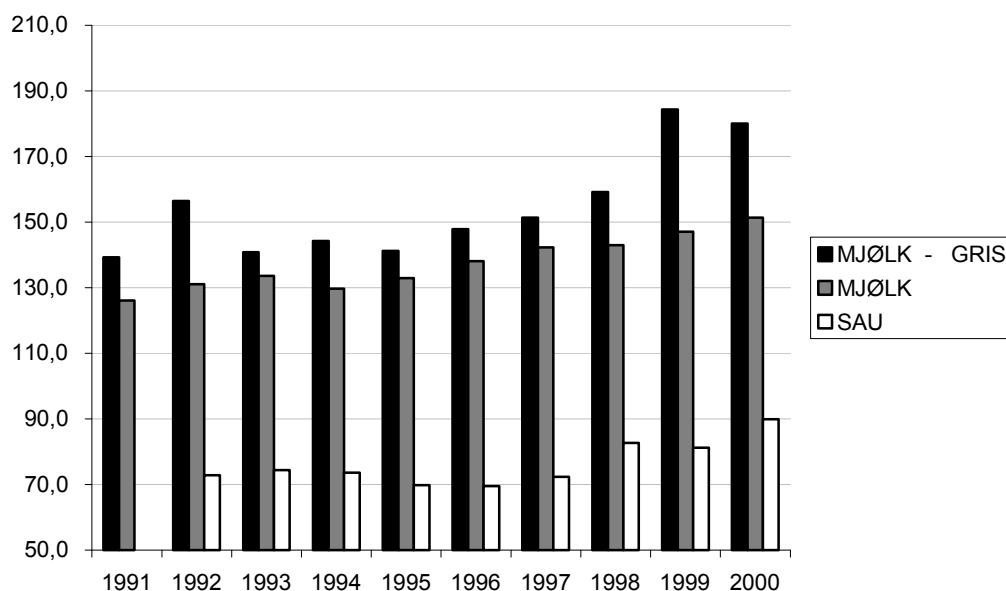

Figur 3.13 Innmark for dei forskjellige driftsformene (oppgitt i daa)

## 3.2 Totaløkonomien på vestlandsbruka

### 3.2.1 Nettoinntekt

Nettoinntekt er eit resultatmål for totaløkonomien for bruka. Ho viser brukarfamiliens si samla inntekt, i og utanfor jordbruket.

Middel for Vestlandet i heile perioden har vore på omlag kr 345 000 (alle tal i 2000-kr) (Figur 3.14). Nettoinntekta for jordbruket på Vestlandet har lege under middelet for heile landet det meste av perioden. Differansen i middel har vore omlag kr 24 000.

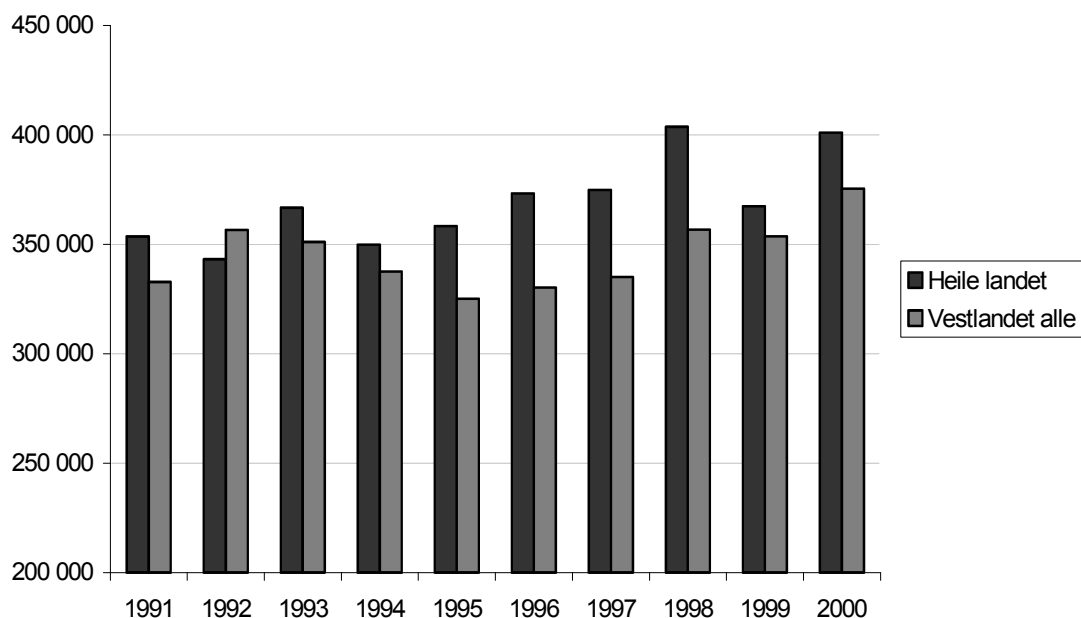

Figur 3.14 Nettoinntekt per bruk i middel for heile landet og for Vestlandet

Nettoinntekta i middel gjennom heile perioden for Hordaland, Sogn og Fjordane og Møre Romsdal er i same rekkjefølgje ca. kr 328 000, 362 000 og 349 000 (Figur 3.15). Nettoinntekta har auka for alle fylka dei siste åra. Det har si årsak i auka inntekt utanom jordbruket.



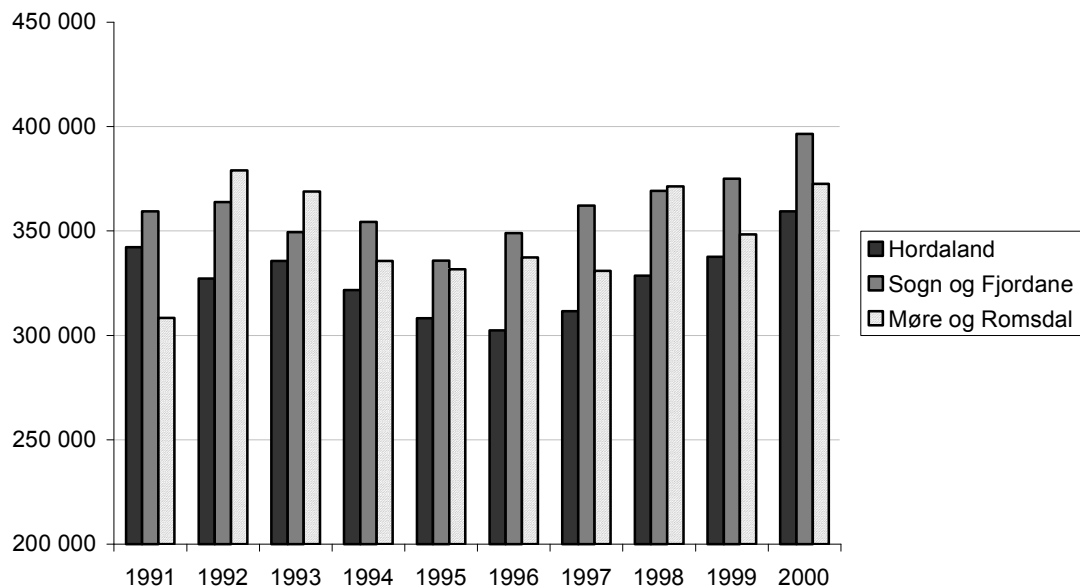

Figur 3.15 Nettoinntekt for bruk i Hordaland, Sogn og Fjordane og Møre og Romsdal

Nettoinntekta for bruk under 50 daa syner ein stor auke dei siste to åra (Figur 3.16). Dette har si årsak i høgare lønnsinntekt og auka driftsoverskot for næringer utanom jordbruket. For bruk mellom 50 – 100 daa og 100 – 200 daa er svingingane i nettoinntekta mindre. På desse bruka har lønnsinntekt og andre inntekter vore stabile gjennom perioden. Bruka mellom 200 – 300 daa har hatt ein kraftig nedgang i nettoinntekt sidan 1997. Dette har si årsak i nedgang i driftsoverskot for jordbruket og nedgang i driftsoverskot for næringer utanom jordbruket. Store kapitalinntekter gjev positivt utslag på nettoinntekta i 1997. Dei siste åra har desse inntektene vore små.

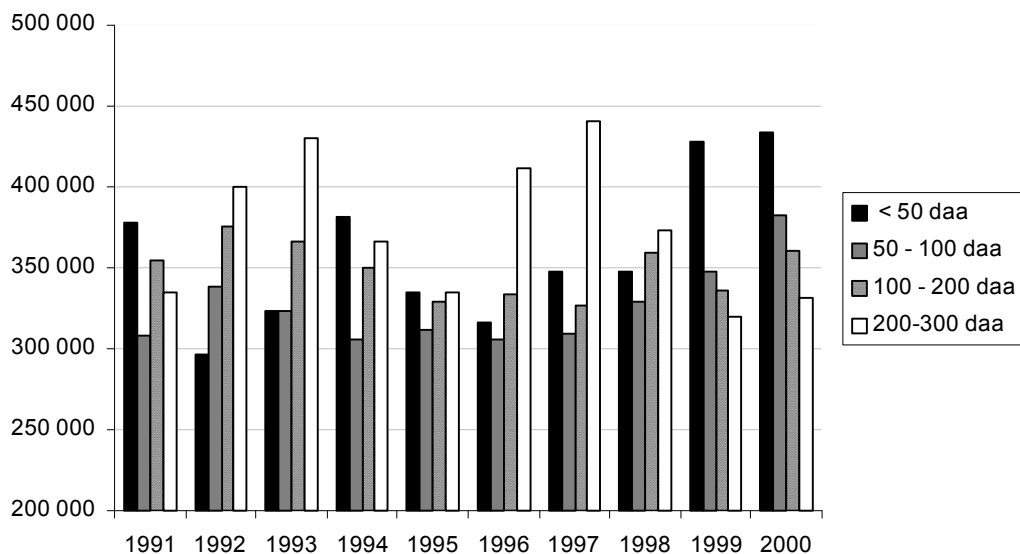

Figur 3.16 Nettoinntekt i middel for ulike storleiksgrupper for vestlandsfylka

Dei som driv med mjølk/svin har høgast nettoinntekt (Figur 3.17). Årsaka til dette er at driftsoverskotet og løsinntekt for denne gruppa har auka. I 2000 var løsinntekta på kr 228 000 i middel. Løsinntekta for dei som driv med sau er høgast samanlikna med dei andre driftsformene (kr 346 000 i år 2000). For driftsformene mjølk og frukt er det små variasjonar i nettoinntekt.

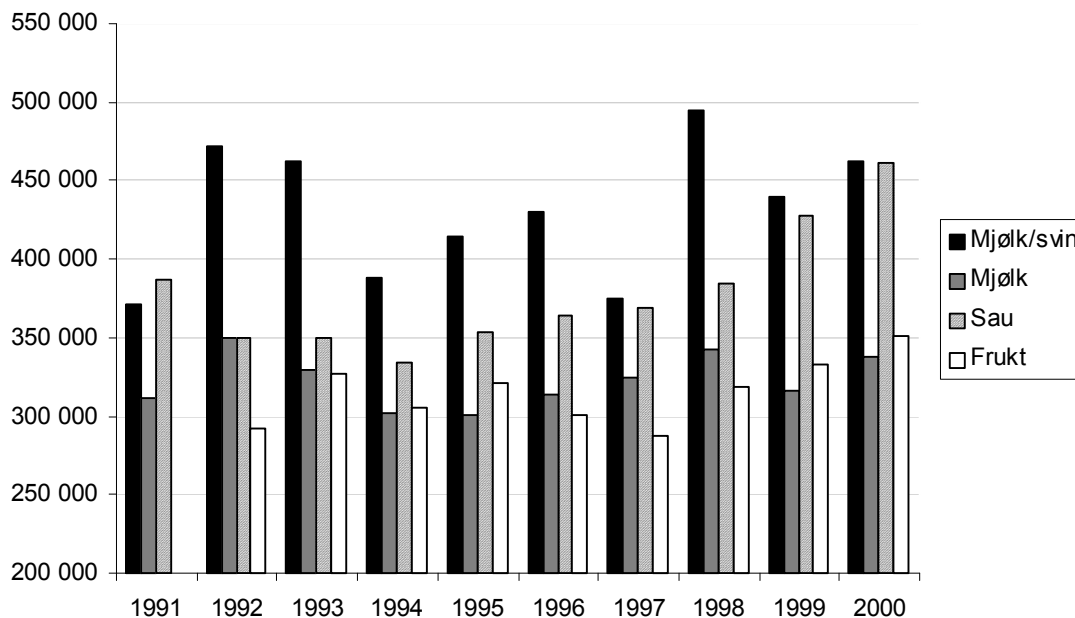

Figur 3.17 Nettoinntekt i middel fordelt på driftsformer

### 3.2.2 Skogbruket

Dei fleste gardsbruka i driftsgranskingane har skogareal knytt til bruket. Mesteparten av bruka driv lite aktivt skogbruk, og skogen utgjer berre ein liten del av totalinntekta. På ein del bruk betyr derimot inntekter frå skog og utmark mykje, særleg på Nordmøre.

Bakgrunnen for dei høge tala i 1992 er nyttårsorkanen som råka nordvestlandet dette året (Figur 3.18). Stormen førte til mykje vindfall og mesteparten av dette blei tatt ut, og gav dermed høge inntekter på skogen for dei bruka som blei råka. I samband med orkanskadane blei det utbetalt ein del erstatningar i 1992 – 93.

Driftsoverskotet på skogen er jamt over lågt, lågast er det i 2000. Reduksjonen i driftsoverskot har elles vore jamt fordelt på dei ulike fylka og driftsformene.

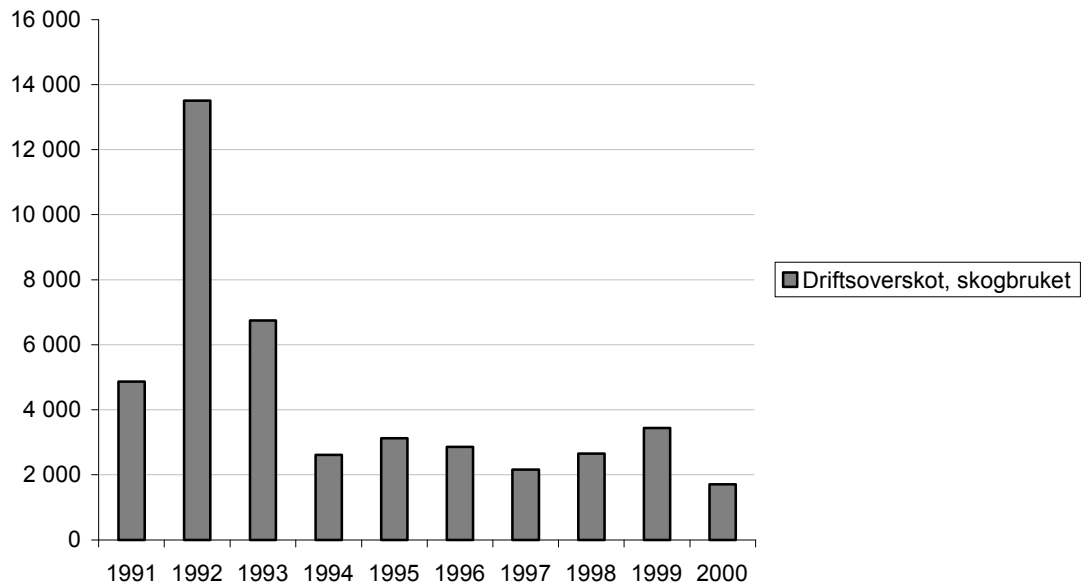

Figur 3.18 Driftsoverskot i skogbruket på Vestlandet

### 3.3 Soliditet

Soliditet er eit uttrykk for evna til å tåle tap. Ein kan bruke fleire nøkkeltal for å vise dette, mellom anna nettoinvestering, gjeld og eigenkapitalprosent.

#### 3.3.1 Nettoinvestering

Nettoinvesteringane i middel for Vestlandet har gått mykje ned sidan 1991 (Figur 3.19). For perioden 1992 - 97 var nettoinvesteringane kr 6 000. i middel. I 1998-99 var det ein auke i nettoinvesteringane for så å få ein kraftig reduksjon i 2 000. Vestlandet har hatt ei høgare nettoinvestering enn heile landet sett under eit, i middel for tiårsperioden. For perioden 1992-93 var nettoinvesteringane særst låge eller negative. Dette har truleg samband med høgt rentenivå, usikker økonomisk utvikling i jordbruket og EU-avstemminga i 1994. I 1998-99 har Vestlandet hatt ein stor auke i investeringane. Dette kan ha samband med nye forskrifter om dyrehald. Reduksjonen i 2000 kan ha samband med usikker framtid for landbruksnæringa og/ eller at dei som måtte investere, gjorde det i 1998 -99.

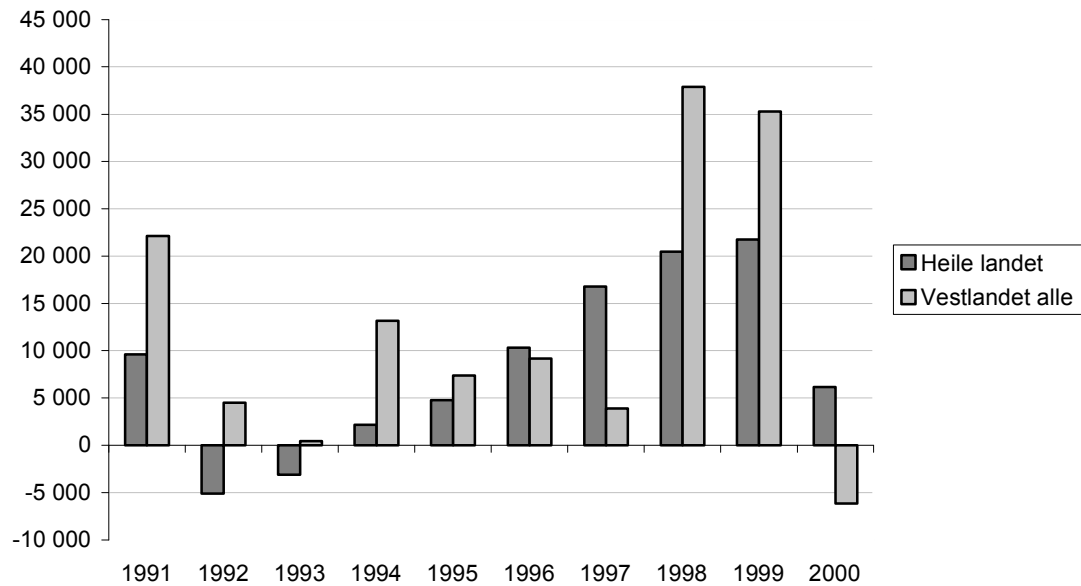

Figur 3.19 Nettoinvesteringar for heile landet og Vestlandet

Mellom ulike driftsformer er det store skilnader med omsyn til nettoinvesteringane i perioden. Grappa mjølk/svin har aleine gjennomsnittleg nettoinvesteringar i 1998 1999 på heile 323 000 (Figur 3.20). Dette ligg langt over nivået for dei andre driftsformene (Figur 3.21). Dette har samanheng med dei nye forskriftene om svinehald. Vi ser at mjølkebruka har hatt ei negativ nettoinvestering i år 2000, mens sauebruka her hatt den høgaste nettoinvesteringa (hovudsakleg traktor ) på kr 27 000 i middel.

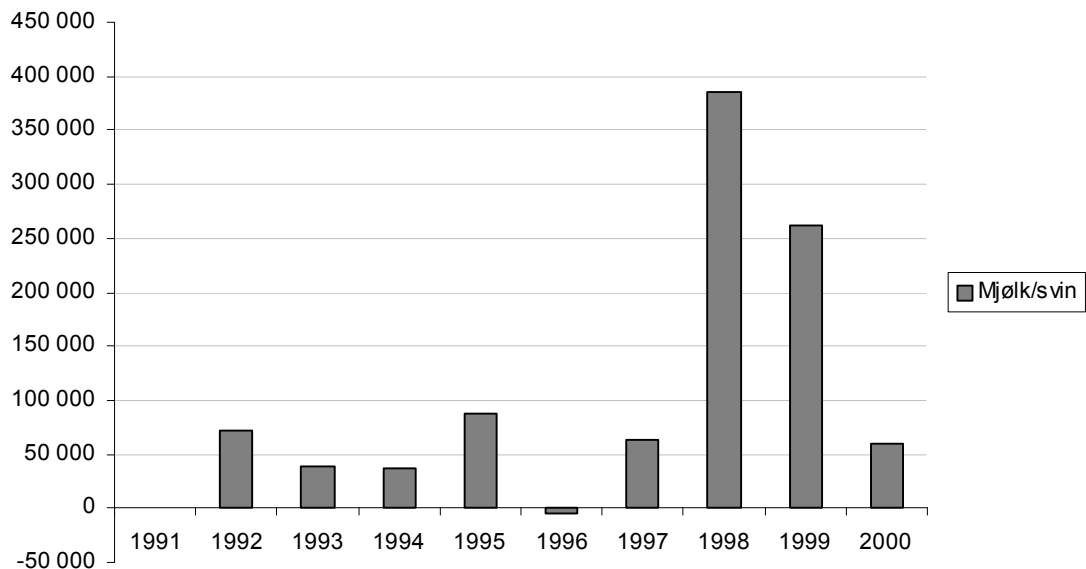

Figur 3.20 Nettoinvesteringar for driftsforma mjølk/svin

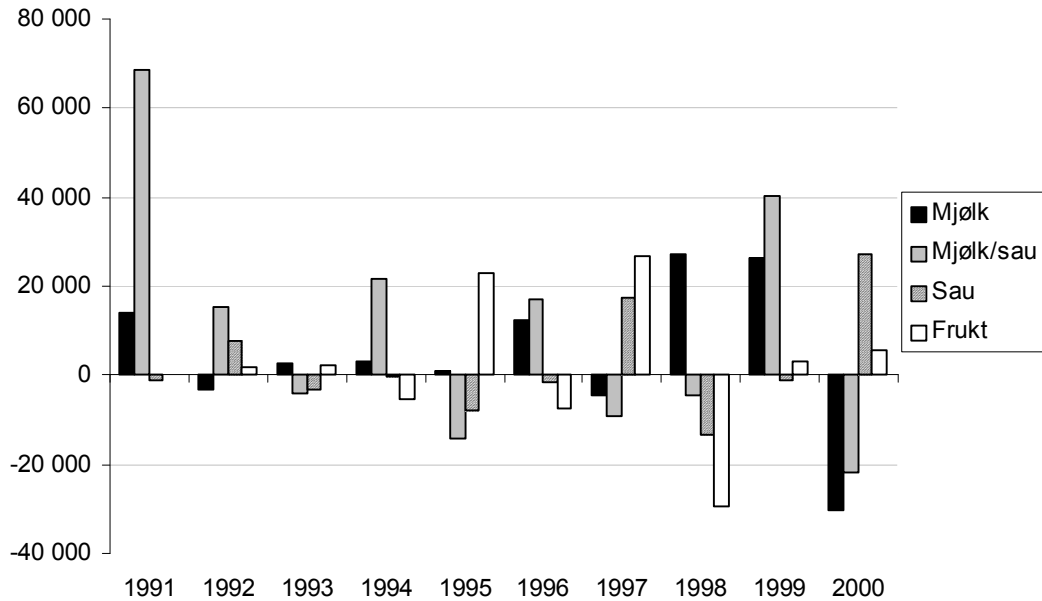

Figur 3.21 Nettoinvesteringar for dei ulike produksjonsformene

### 3.3.2 Gjeld

Samla gjeld for vestlandsbruka har lege mykje under landsgjennomsnittet. Av vestlandsfylka har Møre og Romsdal høgast gjeld og dette har si årsak i investeringane som vart gjort i 1998 – 99, samt større omfang og større bruk enn i dei to andre fylka. Det er store skilnader både mellom ulike storleiksgrupper og ulike driftsformer. Dei største bruka har som venta størst gjeld. Ser ein på ulike driftsformer, ser vi at investeringane som vart gjennomførde i 1998-99, for dei som driv med mjølk/ gris, har gitt ei gjennomsnittleg gjeld dei siste tre åra på kr 1 640 000 (Figur 3.22). Det er eit langt sprang ned til saue- og fruktbruka som har ei gjennomsnittleg gjeld, for dei siste tre åra, på kr 340 000. For den meir kapitalkrevjande mjølkeproduksjonen, er gjennomsnittlig gjeld for dei siste tre åra på kr 650 000.

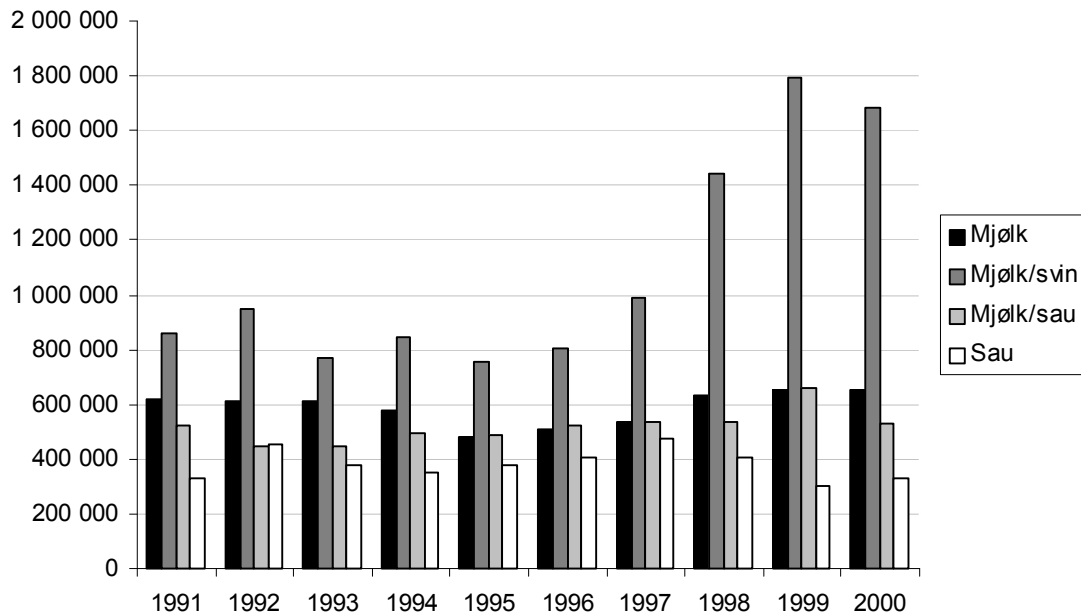

Figur 3.22 Gjeld i middel for de ulike driftsformene

### 3.3.3 Eigenkapitalprosent

Det er tilrådd at eigenkapitalprosenten er over 50, men han kan og være lågare utan at det er fare på ferde. Høg eigenkapitalprosent gjev høve til å ta opp lån på gode vilkår dersom det skulle bli naudsynt. Inntening og rente på lånt kapital har mykje å seie for kor høg eigenkapitalprosenten treng vere. Låg inntening og eigenkapital samstundes med høg rente på lånt kapital, er ein særleg dårleg kombinasjon. I materialet er alle egedelar til brukarfamilien med, også private egedelar (våningshus, privatbil, mm).

Vestlandet har hatt ein liten auke i eigenkapital og ligg høgre enn landsgjennomsnittet for heile perioden (Figur 3.23). Det er små skilnader mellom dei tre fylka, men Sogn og Fjordane har lege høgast i heile perioden.

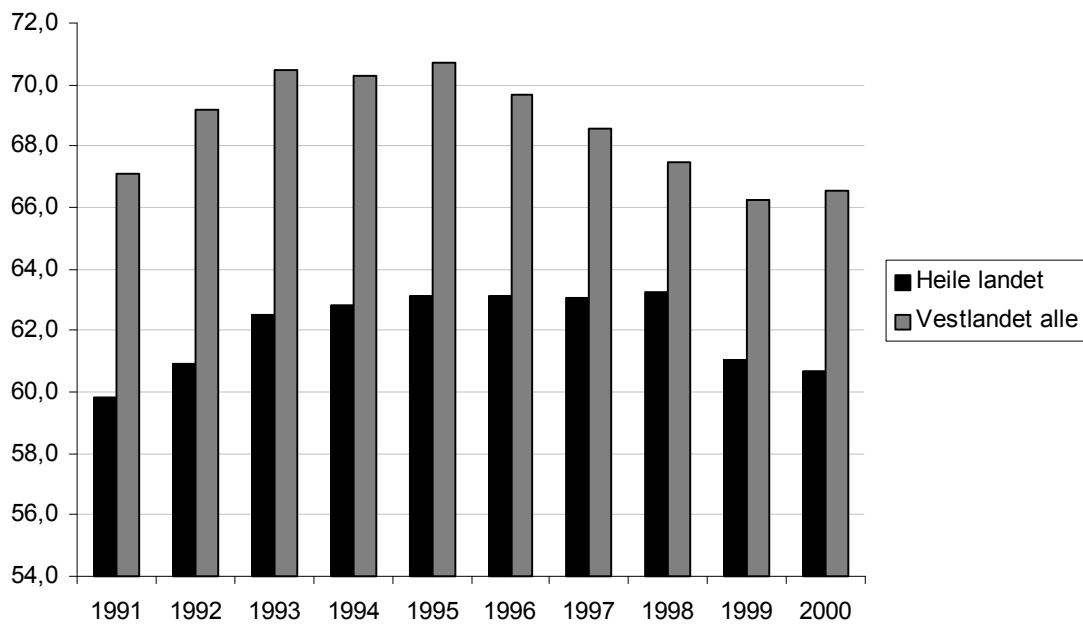

Figur 3.23 Eigenkapitalprosent for heile landet og Vestlandet

Mellom ulike driftsformer er det større variasjonar (Figur 3.24). Bruka med fruktproduksjon har klart høgast eigenkapital i høve til total eige, medan kombinasjonen mjølk/svin har den lågaste eigenkapitalprosenten i perioden. Ein av grunnane er at ved måletidspunktet er heile verdien av fruktavlinga registrert som omløpsmidlar. Gjennomsnittleg eigenkapitalprosent hadde vore lågare for fruktbruka dersom dette var registrert på sommaren.

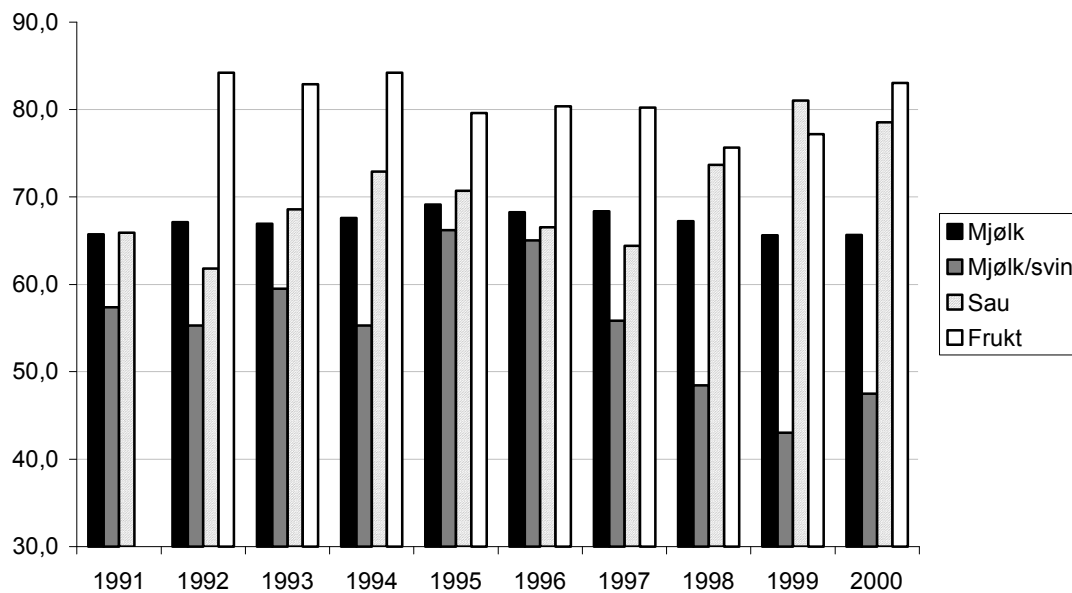

Figur 3.24 Eigenkapitalprosent for ulike produksjonsformer





## 4 Utviklingstrekk siste ar

---

Driftsgranskingane i jordbruket er basert på eit tilfeldig utval av 957 bruk over heile landet. I alt omfattar granskinga 171 bruk frå Vestlandet, 57 i Hordaland, 57 i Sogn og Fjordane og 57 i Møre og Romsdal. Jordbruksarealet for desse bruka var i middel 137 dekar, 6 dekar meir enn i 1999. Arbeidsinnsatsen til familien var i 2000 i middel 2 312 timar, ein oppgang på 1,9 %. Dette utgjer 1,2 årsverk à 1 875 timar. Leigd arbeid utgjer 649 timar, ein nedgang på 15 timar. Jordbrukskapitalen var i middel for året kr 997 000.

Hovudtendensar for 2000:

- Auke i driftsresultatet
- Betre balanse i kjøtmarknaden og høgare prisar siste halvår
- Godt avlingsår for frukt

I materialet for jordbruksforhandlingane er **vederlag til arbeid og eigenkapital** eit sentralt resultatmål. Vi har difor valt å presentere dette også frå driftsgranskingane. Dette kjem fram ved å leggje til leigd arbeid til driftsoverskotet og trekkje frå renteutgifter til lånt kapital i jordbruksdrifta og kår. Resultatet viser ein auke frå 125 200 til kr 136 000 (+8,6%) frå 1999 til 2000.

**Driftsoverskotet** per bruk var i 2000 i middel kr 173 000 mot kr 153 200 i 1999. Målt i faste kroner er resultatet for 2000 om lag som gjennomsnittet dei siste 5 åra. Driftsoverskotet skal gje vederlag til familien sitt arbeid i drifta samt eit rimeleg rentekrav for kapitalinnsatsen. Driftsoverskotet viser ein auke på 12,9 % i middel for dei tre vestlandsfylka.

Tala frå NILF viser at lønsemda varierer med **bruksstorleik og driftsform**. Av dei 171 bruka på Vestlandet som er med, har 12 bruk mindre enn 50 dekar innmark, 49 bruk har mellom 50 og 100 dekar innmark, 86 bruk har mellom 100 og 200 dekar og 19 bruk er mellom 200 og 300 dekar. Fem bruk er større enn 300 dekar. Vederlag til arbeid og eigenkapital per årsverk (1 875 timar) for dei minste bruka var kr 109 400, medan bruka mellom 200 og 300 dekar oppnådde kr 137 600 per årsverk. Ulik driftsform forklarar mykje av skilnaden i utvikling mellom gruppene.

**Mjølkeproduksjon** har i mange år utgjort basisen for landbruket på Vestlandet. Det er difor flest bruk i denne gruppa (83). Det er også denne driftsforma som viser det beste driftsresultatet i 2000. Talet på årskyr var i 2000 i middel 13,3, ein auke på 0,2

årskyr frå 1999. Mjølkebruket har i middel 151 dekar. Driftsoverskotet per bruk utgjorde kr 190 400, mot kr 167 500 i 1999. Vederlag til arbeid og eigenkapital per årsverk auka med kr 14 400 til kr 147 500. Dette er ein auke på 10,8 %. Årsaka til auken ligg i betre balanse i kjøtmarknaden og høgare prisar. Det var også auke i sum produksjonstillegg for denne gruppa.

Kombinasjonen **mjølkeproduksjon/svinehald** har tradisjonelt hatt best lønsemd. Dei to siste åra har desse bruka hatt eit dårlegare resultat enn dei med rein mjølkeproduksjon. Dette er relativt store bruk med 180 dekar innmark i middel. Driftsforma omfattar i alt 12 bruk med eit middels produksjonsomfang på 12,9 årskyr, 21 purker og 217 slaktegrisar. Driftsoverskotet per bruk auka med 3,7 %. Vederlag til arbeid og eigenkapital per årsverk var kr 125 200. Det er ein nedgang på 4,9 % frå 1999. Nedgang i pris på svinekjøt, og smågrispris samt auke i arbeidsforbruket medfører nedgang i resultatet. Store investeringar i svinehaldet er også med på å svekke resultatet for denne gruppa.

**Sauehaldet** (18 bruk) viser om lag uendra resultat frå 1999. Driftsoverskotet per bruk er kr 54 000 i middel, det same som året før. Vederlag til arbeid og eigenkapital per årsverk var i 2000 kr 77 000. Dette er ein nedgang på kr 1 800 frå året før. Inntekter og kostnader er om lag uendra, men auke i rentekostnader gjev lågare arbeidsvederlag. Prisen på sauekjøt auka med 1,90 kr per kg i snitt frå 1999 til 2000.

**Frukt/sauehald** (17 bruk) hadde eit svært godt resultat i 2000. Store fruktavlingar gav høgare inntekter sjølv om prisane var låge på produkta. Driftsoverskotet auka med kr 50 200 til kr 152 700. Vederlag til arbeid og eigenkapital per årsverk auka med kr 32 000 til kr 133 000.

Resten av bruka i driftsgranskingane for Vestlandet (18 bruk) er fordelt på ulike driftsformer.

**Nettoinvesteringar** er sum investeringar i jordbruket med frådrag av kapitalslit (avskrivningar), fråsal og eventuelle investeringstilskot. Det var negativ nettoinvestering samla for Vestlandet. Unnataket var Sogn og Fjordane der det var ein liten auke i nettoinvesteringane samanlikna med 1999. Ei positiv nettoinvestering vil seie at ein aukar verdien på produksjonsmidlane i løpet av året. Innafor svineproduksjonen det har vore store investeringar dei tre siste åra, men det har flata ut i 2000.

**Nettoinntekta** i middel per bruk viser ein auke på 9,5 % til kr 375 400. Nettoinntekta omfattar driftsoverskot frå jord- og skogbruk, andre næringar, løner, trygder og pensjonar, dessutan renteinntekter og verdi av eige arbeid på nyanlegg. Gjeldsrenter og kår er trekte frå. To tredeler av auken skriv seg frå jordbruket, resten er auka lønsinntekt utanom bruket.

Driftsgranskingane viser at **inntekter utanom den tradisjonelle jordbruksdrifta** utgjer ein stor del av nettoinntekta. Inntekter utanom jordbruket utgjorde i 2000 54% av nettoinntekta til familien mot 55 % året før. Går vi litt tilbake i tid, utgjorde dette 35% i 1990, 24% i 1985 og 15% i 1980. Ein del av desse inntektene er anna næring med basis i ressursane på bruket.

**Samla gjeld** auka med kr 8 500 frå 1999, og utgjer i middel kr 650 000 for alle deltakarbruka på Vestlandet. Samla innbetaling av gjeldsrenter auka med kr 1 300 til kr 36 600.

Alle dei presenterte resultatata er middeltal frå grupper av bruk. Det er stor spreing i materialet, noko som ikkje kjem fram her. Middeltala for dei 171 vestlandsbruka gjev likevel ein god peikepinn på korleis den økonomiske utviklinga for jordbruket på Vestlandet har vore.

Tabell 4.1 Tabell 1: Samla oversikt for 2000

	Tal bruk	Gj.areal dekar	Driftsoverskot per bruk		Vederlag til arbeid og egenkapital per årsverk	
			1999	2000	1999	2000
Vestlandet, alle	171	137	153 200	173 000	125 200	136 000
Hordaland	57	119	148 400	164 700	128 100	138 500
Sogn og Fjordane	57	120	140 700	149 600	120 900	130 000
Møre og Romsdal	57	171	171 000	204 800	125 800	138 100
Bruk < 50 dekar	12	41	62 400	107 200	82 400	109 400
« 50 - 100 dekar	49	79	124 100	127 300	109 600	124 900
« 100-200 dekar	86	146	167 700	191 000	131 900	141 500
« 200-300 dekar	19	242	220 593	216 500	144 800	137 600
Mjølkeproduksjon	83	151	167 500	190 300	133 100	147 500
Mjølksauhold	23	156	179 200	192 200	121 900	126 100
Mjølksvinehold	12	180	229 900	238 500	131 600	125 200
Sauhold	18	90	54 500	54 600	78 800	77 000
Frukt med sau	17	59	102 500	152 700	100 700	133 000

Alle beløpa i tabellen er oppgjevne i nominelle kroner.

Tabell 4.2 Tabell 2: Vederlag til arbeid og egenkapital per årsverk i Vestlandsjordbruket i perioden 1975 – 2000

År	Tal bruk	Vederlag til arbeid og egenkapital per årsverk		Konsumprisindeks
		Nominelle kr	2000-kr	
1975	174	32 000	125 900	26,8
1980	156	66 700	175 000	40,2
1985	167	95 300	162 400	61,9
1990	178	122 800	154 700	83,7
1996	174	124 600	137 900	95,3
1997	174	123 700	133 400	97,8
1998	173	132 900	140 200	100,0
1999	171	125 200	129 100	102,3
2000	171	136 000	136 000	105,5



## 5 Tabellsamling 1996 – 2000

---

1. Landsdeltal, Vestlandet
2. Fylkestal, Hordaland
3. Fylkestal, Sogn og Fjordane
4. Fylkestal, Møre og Romsdal
5. Vestlandet, storleiksgruppe I (under 50 daa), alle driftsformer
6. Vestlandet, storleiksgruppe II (50 - 100 daa), alle driftsformer
7. Vestlandet, storleiksgruppe III (100 - 200 daa), alle driftsformer
8. Vestlandet, storleiksgruppe IV (200 – 300 daa), alle driftsformer
9. Vestlandet, driftsformer, mjølkeproduksjon
10. Vestlandet, driftsformer, sauehald
11. Vestlandet, driftsformer, geitehald
12. Vestlandet, driftsformer, mjølk og svin
13. Vestlandet, driftsformer, mjølk og sau
14. Vestlandet, driftsformer, frukt

Tabellsamlinga inneheld tabellar med tal frå driftsgranskingane for åra 1996 – 2000. Det er presenterte tabellar for kvart fylke, storleiksgrupper og dei viktigaste driftsformene. Tabellane er nummererte fortløpande, og kvar tabell er delt inn i tre delar, a, b og c. Del a, produksjonstekniske data og oppnådde prisar, inneheld opplysningar om tal bruk som er med, arealopplysningar, opplysningar om produksjon og yting, arbeidsforbruk og oppnådde prisar. I del b, produksjonsinntekter og kostnader per bruk, finn ein produksjonsinntekter frå planteproduksjon, husdyrhald og produksjonstillegg og variable og faste kostnader. Den siste delen, c, resultat og balanse, viser ulike resultatmål og ei oversikt over balansen pr 31.12.

Tabell 1a Landsdelstal, Vestlandet  
Produksjonstekniske data og opnådde priser

Periode	1996	1997	1998	1999	2000	
Tal bruk i gruppa	174	174	173	171	171	
Alder på brukar	46	47	46	47	47	
<b>Arealfordeling og avling pr dekar</b>						
Korn i alt, daa	2,1	1,7	1,7	2,0	1,7	
Korn i alt, FEm pr daa	299	379	287	441	366	
Grovfôr i alt, daa	113,2	117,0	120,8	124,3	130,0	
Grovfôr i alt, FEm pr daa	372	392	395	387	379	
Frukt og bær, daa	3,5	3,5	3,7	3,8	3,9	
Jorbruksareal i alt, daa	119,8	123,3	127,6	131,1	136,9	
Jorbruksareal i alt, FEm pr daa	368	388	390	386	376	
Leigd areal, daa	30,7	32,7	33,3	36,7	38,4	
<b>Husdyrproduksjon</b>						
Årskyr	8,1	8,2	8,6	8,8	8,9	
Omsett mjølk, liter	45 201	46 098	47 025	47 679	48 840	
Mjølkekvote		47 592	49 656	49 725	50 231	
Mjølk, pr årsku, kg	6256	6321	6237	6118	6156	
Storfekjøt, kg omsett	1911	1913	1946	2051	2190	
Tal grisekull	2	2	2	3	3	
Slaktegris, kg omsett	1101	1026	813	1039	1120	
Vinterfora sauer	20	21	20	21	20	
Kg kjøt pr vf sau	25	25	25	25	26	
Ull, kg omsett	106	110	97	98	101	
Mjølk pr årsgeit, kg	494	492	516	483	491	
<b>Arbeidsforbruk, timar</b>						
Brukar	1902	1895	1912	1900	1923	
Ektefelle	400	391	393	336	350	
Barn under 17 år	38	27	26	33	40	
Sum familie	2340	2313	2331	2268	2312	
Leigd arbeid	687	608	622	664	649	
Timar jordbruket	3027	2921	2953	2932	2961	
Timar skogbruket	80	68	66	67	65	
Timar nyanlegg	49	56	49	51	42	
<b>Oppnådde priser, kr pr kg / ltr</b>						
Bygg	1,86	1,80	1,87	1,71	1,58	
Havre				1,67	1,63	
Kumjøl, liter	1)	3,67	3,49	3,65	3,25	3,16
Kukjøt	2)	35,28	35,46	34,31	31,29	23,60
Anna storfekjøt		40,26	41,22	40,26	36,97	27,87
Smågris, kr pr stk		781	718	788	686	615
Svinekjøt, slaktegris	2)	22,74	21,02	22,29	20,14	18,87
Sau- og lammekjøt	2)	35,61	33,27	35,20	37,73	30,73
Ull		35,88	34,44	33,02	32,32	31,00
Geitemjøl, liter	3)	7,39	6,79	7,51	5,14	3,76
Egg		10,60	10,54	11,13	11,64	10,10

1) Inkl. distriktstilskot og grunntilskot tom år 1998

2) Inkl. distriktstilskot og grunntilskot tom år 1999

3) Inkl. driftstillegg, distriktstilskot og grunntilskot tom år 1998

Tabell 1b Landsdelstal, Vestlandet  
Produksjonsinntekter og -kostnader pr bruk

Periode	1996	1997	1998	1999	2000
Korn	898	1 117	896	1 131	652
Frukt	13 748	12 548	16 480	19 470	23 746
Andre planteprodukt	3 361	6 476	5 724	5 298	4 280
<b>Planteprodukt</b>	<b>18 007</b>	<b>20 141</b>	<b>23 100</b>	<b>25 899</b>	<b>28 679</b>
Storfe, mjølk	207 378	201 285	212 785	211 443	154 126
Stofe, livdyr og slakt	83 661	89 893	83 548	72 230	67 390
Smågris	7 040	6 760	7 085	7 030	5 300
Slaktegris	25 315	21 275	18 559	19 360	22 360
Purker og rånar	3 185	2 175	4 977	5 328	3 169
Sau, livdyr og slakt	18 153	16 617	18 758	20 753	17 753
Ull	3 496	3 529	3 434	3 141	3 440
Geit, mjølk	7 386	6 844	7 891	7 994	4 034
Geit, livdyr og slakt	414	343	331	203	251
Fjørfe, egg	4 705	6 169	3 561	4 928	9 139
Fjørfe, livdyr og slakt	4 560	1 893	4 196	1 711	-1 452
Andre innt. husdyrholdet	285	391	237	405	212
<b>Husdyrprodukt</b>	<b>365 578</b>	<b>357 174</b>	<b>365 362</b>	<b>354 525</b>	<b>285 723</b>
Areal- og kulturlandskapt tillegg, grovfôr	48 799	52 563	59 301	49 221	48 487
Areal- og kulturlandskapt tillegg, korn	865	837	698	528	738
Prod. tillegg, husdyr	38 918	41 005	43 589	48 213	54 503
Ref. avløysarutgifter	32 728	31 508	31 125	32 647	39 890
Drifts-, grunn og distr.tilskot 1)					84 905
Andre tilskot og trygder	8 986	9 483	11 569	17 056	19 372
Leigeinntekter traktor og reiskap	3 046	4 371	4 142	4 781	5 680
Traktor i skogen	3 275	2 506	2 351	2 087	2 027
Anna	71	3 197	449	2 627	3 791
<b>Produksjonsinntekter i alt</b>	<b>520 273</b>	<b>522 785</b>	<b>541 686</b>	<b>537 584</b>	<b>573 796</b>
Krafftôr	99 610	100 169	102 607	104 024	102 726
Andre fôrkostnader	6 653	6 470	4 846	4 282	6 752
Såvarer	2 021	2 383	1 981	2 033	1 763
Handelsgjødsele og kalk	16 844	17 688	16 191	16 100	14 919
Konserveringsmidlar	4 180	4 178	4 332	4 502	4 667
Kjøp av dyr	12 149	13 182	10 439	11 148	10 650
Forbr.art. og diverse	21 079	22 356	22 371	24 188	27 313
<b>Variable kostnader</b>	<b>162 536</b>	<b>166 426</b>	<b>162 767</b>	<b>166 278</b>	<b>168 791</b>
Leigd arbeid	62 711	58 546	58 356	62 482	62 912
Drivstoff	5 758	5 896	5 623	5 734	7 748
Vedl. hald jord, vegar, grøft, vassanlegg	2 432	3 446	3 102	3 385	3 380
Vedl. hald driftsbygningar	13 205	14 306	14 198	12 935	14 649
Vedl. hald traktor og maskiner	23 288	23 902	25 773	23 694	24 520
Avskrivningar	59 176	59 660	59 061	63 025	67 163
Maskinleige	3 243	4 012	5 195	5 519	6 386
Andre kostnader	33 942	39 326	39 972	41 294	45 170
<b>Faste kostnader</b>	<b>203 755</b>	<b>209 094</b>	<b>211 280</b>	<b>218 068</b>	<b>231 927</b>
<b>Kostnader i alt</b>	<b>366 291</b>	<b>375 520</b>	<b>374 047</b>	<b>384 346</b>	<b>400 718</b>

1) driftstilskot, grunnstilskot og distriktilskot er ikkje inkludert i prisane fom år 2000.

Fom år 2000 vil desse tilskota bli ført på eigen linje.

Tabell 1c Landsdelstal, Vestlandet  
Resultat og balanse

Periode	1996	1997	1998	1999	2000
Driftsoverskot	153 981	147 265	167 639	153 238	173 077
- Renter av aktiva i jordbruket	55 313	52 494	59 242	66 545	69 808
Familiens arb. fortjeneste	98 668	94 771	108 397	86 693	103 270
Familiens arb. fortjeneste pr årsverk	79 061	76 825	87 192	71 671	83 751
Lønsevne i alt	161 379	153 316	166 753	149 175	166 182
Lønsevne pr. time	53,32	52,48	56,47	50,87	56,13
Vederlag til arb. og egenkap. pr årsverk	124 562	123 659	132 916	125 224	136 066
<b>Rekneskapsamandrag</b>					
Driftsoverskot, jordbruk	153 981	147 265	167 639	153 238	173 077
Driftsoverskot, skogbruk	2 580	1 998	2 516	3 336	1 708
Driftsoverskot, tilleggsnæring		7 302	11 236	11 919	14 383
Driftsoverskot, anna næring	29 568	13 203	18 210	15 703	18 538
Lønsinntekt	117 762	135 244	132 489	148 699	160 566
Pensjonar	10 400	7 150	11 931	16 939	15 009
Sjukepengar		3 289	5 368	2 691	6 027
Aksjeutbyte		8 131	5 734	11 058	11 029
Arbeid nyanlegg	5 014	5 923	5 472	5 952	5 099
Renteinntekter	9 284	6 992	10 171	12 498	10 939
- Renteutgifter	26 785	22 380	28 569	35 337	36 632
- Kår	3 551	3 472	4 021	3 804	4 296
Nettoinntekt	298 253	310 645	338 176	342 891	375 447
Privatforbruk eks. skatt	226 608	237 968	249 454	257 632	274 538
Skatt	96 802	96 102	93 188	107 759	109 258
<b>Balanseoversikt (UB)</b>					
Kontantar og bankinnskot	220 337	233 981	233 078	242 787	244 186
Andre krav	90 732	64 948	75 463	75 105	73 125
Omløpsmidlar jordbruket	81 050	84 896	86 374	76 469	80 695
Omløpsmidlar skog og andre næringar	2 124	39 846	50 632	63 449	65 647
<b>Omløpsmidlar i alt</b>	394 243	423 671	445 547	457 810	463 653
Anleggsmidlar jordbruk	772 028	793 472	845 413	883 566	912 797
Anleggsmidlar skogbruk	26 988	29 260	29 724	30 140	33 639
Anleggsmidlar anna næring	53 959	60 293	61 110	57 507	52 160
Hovudbygning	338 598	346 112	367 276	391 111	402 939
Privat	73 149	71 832	73 510	82 407	79 181
<b>Anleggsmidlar i alt</b>	1 264 722	1 300 969	1 377 033	1 444 730	1 480 716
<b>Eigedeler i jordbruket</b>	853 078	878 368	931 787	960 036	993 492
<b>Eigedeler i alt</b>	1 658 965	1 724 641	1 822 579	1 902 539	1 944 369
Kortsiktig gjeld	142 300	145 421	161 207	168 550	166 368
Langsiktig gjeld	361 038	396 313	432 109	473 085	483 794
<b>Eigenkapital</b>	1 155 627	1 182 907	1 229 263	1 260 905	1 294 207



Tabell 2a Fylkestat, Hordaland  
Produksjonstekniske data og opnådde priser

Periode	1996	1997	1998	1999	2000	
Tal bruk i gruppa	57	57	56	58	57	
Alder på brukar	47	47	47	48	48	
<b>Arealfordeling og avling pr dekar</b>						
Korn i alt, daa				0,3	0,2	
Korn i alt, FEm pr daa				354	186	
Grovfôr i alt, daa	94,7	98,9	101,5	103,9	107,2	
Grovfôr i alt, FEm pr daa	337	343	348	337	331	
Frukt og bær, daa	8,8	9,2	9,5	10,3	10,7	
Jorbruksareal i alt, daa	104,7	109,3	112,4	115,7	119,3	
Jorbruksareal i alt, FEm pr daa	338	344	349	339	334	
Leigd areal, daa	26,3	28,5	28,5	32,0	29,6	
<b>Husdyrproduksjon</b>						
Årskyr	6,0	5,9	6,1	6,4	6,3	
Omsett mjølk, liter	32 665	34 011	34 335	34 247	33 758	
Mjølkekvote		35 396	36 913	36 093	34 828	
Mjølk, pr årsku, kg	6132	6464	6274	6089	6152	
Storfekjøt, kg omsett	1432	1367	1384	1380	1431	
Tal grisekull	2	2	1	1	1	
Slaktegris, kg omsett	1084	953	663	799	823	
Vinterfora sauer	23	24	24	23	24	
Kg kjøt pr vf sau	24	24	26	25	25	
Ull, kg omsett	129	126	118	116	122	
Mjølk pr årsgeit, kg	432	477	451	470	473	
<b>Arbeidsforbruk, timar</b>						
Brukar	1925	1921	1921	1829	1785	
Ektefelle	469	413	392	315	364	
Barn under 17 år	37	21	13	18	32	
Sum familie	2431	2355	2325	2162	2180	
Leigd arbeid	629	569	628	625	688	
Timar jordbruket	3060	2924	2953	2787	2869	
Timar skogbruket	75	59	73	78	81	
Timar nyanlegg	26	54	46	52	33	
<b>Opnådde priser, kr pr kg / ltr</b>						
Bygg				1,67	1,58	
Havre						
Kumjølk, liter	1)	3,66	3,49	3,58	3,31	3,14
Kukjøt	2)	35,50	35,59	34,32	31,18	23,84
Anna storfekjøt		40,38	41,31	40,19	36,86	28,16
Smågris, kr pr stk		775	722	777	621	588
Svinekjøt, slaktegris	2)	22,26	20,59	22,14	20,39	18,64
Sau- og lammekjøt	2)	35,92	33,85	35,44	38,05	30,43
Ull		35,29	34,55	32,92	31,56	31,22
Geitemjølk, liter	3)	7,52	6,79	7,31	5,26	3,52
Egg		10,82	10,68	11,23	11,61	10,04

1) Inkl. distriktstilskot og grunntilskot tom år 1998

2) Inkl. distriktstilskot og grunntilskot tom år 1999

3) Inkl. driftstillegg, distriktstilskot og grunntilskot tom år 1998

Tabell 2b Fylkestat, Hordaland  
Produksjonsinntekter og -kostnader pr bruk

Periode	1996	1997	1998	1999	2000
Korn				143	42
Frukt	36 305	35 074	40 995	43 713	57 493
Andre planteprodukt	2 652	4 204	3 077	3 063	2 284
<b>Planteprodukt</b>	<b>38 957</b>	<b>39 278</b>	<b>44 072</b>	<b>46 918</b>	<b>59 820</b>
Storfe, mjølk	154 609	153 558	157 955	158 888	105 881
Stofe, livdyr og slakt	62 950	60 503	61 492	48 927	44 498
Smågris	9 574	9 602	1 791	898	1 047
Slaktegris	24 272	18 106	16 053	15 001	15 489
Purker og rånar	2 107	1 956	1 487	751	18
Sau, livdyr og slakt	20 431	19 257	23 356	22 734	20 183
Ull	4 071	4 185	3 945	3 466	3 896
Geit, mjølk	4 611	4 408	4 509	4 485	2 125
Geit, livdyr og slakt	56	94	83	46	230
Fjørfe, egg	11 356	12 137	10 699	11 149	24 602
Fjørfe, livdyr og slakt	12 803	7 641	12 105	5 779	-4 825
Andre innt. husdyrhaldet	574	867	374	705	213
<b>Husdyrprodukt</b>	<b>307 414</b>	<b>292 314</b>	<b>293 849</b>	<b>272 827</b>	<b>213 358</b>
Areal- og kulturlandskaptillegg, grovfôr	41 599	45 686	50 821	40 520	39 781
Areal- og kulturlandskaptillegg, korn					124
Prod. tillegg, husdyr	34 653	35 757	37 460	40 850	45 202
Ref. avløsarutgifter	27 764	27 582	26 002	27 115	33 245
Drifts-, grunn og distr.tilskot 1)					64 355
Andre tilskot og trygder	20 534	22 615	27 395	31 163	38 062
Leigeinntekter traktor og reiskap	2 109	4 776	3 690	3 426	3 721
Traktor i skogen	2 304	2 552	2 093	1 956	2 232
Anna	62	36	848	7 540	11 345
<b>Produksjonsinntekter i alt</b>	<b>475 396</b>	<b>470 596</b>	<b>486 230</b>	<b>472 315</b>	<b>511 246</b>
Kraftfôr	87 650	85 357	81 819	78 591	81 743
Andre fôrkostnader	5 457	6 015	4 378	3 568	6 159
Såvarer	2 156	2 724	1 862	2 246	2 071
Handelsgjødsel og kalk	13 367	13 858	13 186	13 221	12 329
Konserveringsmidlar	3 246	3 063	3 399	3 492	3 499
Kjøp av dyr	16 573	14 544	13 289	10 837	8 964
Forbr.art. og diverse	19 462	21 419	19 924	22 191	25 889
<b>Variable kostnader</b>	<b>147 911</b>	<b>146 980</b>	<b>137 857</b>	<b>134 147</b>	<b>140 655</b>
Leigd arbeid	54303	50939	53349	56246	62 244
Drivstoff	4748	5306	4933	4991	6 298
Vedl. hald jord, vegar, grøft, vassanlegg	1964	4123	2961	3984	3 929
Vedl. hald driftsbygningar	12229	12474	13632	12049	12 839
Vedl. hald traktor og maskiner	19612	21136	23065	21178	20 671
Avskrivningar	52295	53602	51607	50790	53 726
Maskinleige	2451	3215	4017	3194	3 922
Andre kostnader	30263	35377	37012	37343	42 244
<b>Faste kostnader</b>	<b>177 865</b>	<b>186 172</b>	<b>190 576</b>	<b>189 776</b>	<b>205 872</b>
<b>Kostnader i alt</b>	<b>325 776</b>	<b>333 152</b>	<b>328 432</b>	<b>323 923</b>	<b>346 527</b>

1) driftstilskot, grunntilskot og distrikttilskot er ikkje inkludert i prisane fom år 2000.

Fom år 2000 vil desse tilskota bli ført på eigen linje.

Tabell 2c Fylkestat, Hordaland  
Resultat og balanse

Periode	1996	1997	1998	1999	2000
Driftsoverskot	149 620	137 443	157 798	148 393	164 719
- Renter av aktiva i jordbruket	48 595	45 819	49 298	53 252	55 698
Familiens arb. fortjeneste	101 025	91 624	108 500	95 141	109 021
Familiens arb. fortjeneste pr årsverk	77 919	72 949	87 500	82 511	93 768
Lønsevne i alt	155 328	142 563	161 849	151 387	171 265
Lønsevne pr. time	50,77	48,76	54,81	54,32	59,70
Vederlag til arb. og eigenkap. pr årsverk	116 302	113 648	126 246	128 097	138 528
<b>Rekneskapssamandrag</b>					
Driftsoverskot, jordbruk	149 620	137 443	157 798	148 393	164 719
Driftsoverskot, skogbruk	1 883	3 743	3 613	3 904	-540
Driftsoverskot, tilleggsnæring		7 348	9 496	9 826	10 592
Driftsoverskot, anna næring	29 699	15 771	21 561	17 238	21 366
Løsinntekt	100 634	112 437	109 551	125 469	145 973
Pensjonar	11 015	12 678	12 189	24 724	26 534
Sjukepengar		2 646	3 671	4 274	3 149
Aksjeutbyte		8 438	6 934	5 890	3 664
Arbeid nyanlegg	2 730	5 614	5 176	6 037	4 072
Renteinntekter	6 965	5 756	7 480	12 345	11 585
- Renteutgifter	25 610	20 146	22 488	27 422	27 888
- Kår	2 766	2 867	3 510	3 322	3 762
Nettoinntekt	274 170	288 860	311 470	327 355	359 465
Privatforbruk eks. skatt	225 154	233 561	234 916	247 900	270 567
Skatt	89 348	92 669	87 561	101 703	101 794
<b>Balanseoversikt (UB)</b>					
Kontantar og bankinnskot	196 339	205 129	209 836	274 288	269 781
Andre krav	83 449	69 294	85 027	77 255	76 165
Omløpsmidlar jordbruket	56 987	58 452	59 712	52 191	51 309
Omløpsmidlar skog og andre næringar	1 766	34 549	31 251	35 743	28 928
<b>Omløpsmidlar i alt</b>	<b>338 541</b>	<b>367 424</b>	<b>385 826</b>	<b>439 477</b>	<b>426 183</b>
Anleggsmidlar jordbruk	689 673	700 072	705 918	705 505	738 968
Anleggsmidlar skogbruk	18 497	20 239	27 397	32 045	34 354
Anleggsmidlar anna næring	69 649	88 073	85 891	60 304	53 544
Hovudbygning	311 940	322 402	336 453	334 518	360 726
Privat	72 494	67 057	74 469	89 302	68 500
<b>Anleggsmidlar i alt</b>	<b>1 162 253</b>	<b>1 197 842</b>	<b>1 230 128</b>	<b>1 221 674</b>	<b>1 256 092</b>
<b>Eigedeler i jordbruket</b>	<b>746 660</b>	<b>758 524</b>	<b>765 630</b>	<b>757 696</b>	<b>790 277</b>
<b>Eigedeler i alt</b>	<b>1 500 794</b>	<b>1 565 266</b>	<b>1 615 954</b>	<b>1 661 152</b>	<b>1 682 275</b>
Kortsiktig gjeld	115 515	109 573	113 486	115 141	110 662
Langsiktig gjeld	396 332	398 380	385 466	412 904	403 396
<b>Eigenkapital</b>	<b>988 947</b>	<b>1 057 313</b>	<b>1 117 001</b>	<b>1 133 106</b>	<b>1 168 217</b>

Tabell 3a Fylkestatl, Sogn og Fjordane  
Produksjonstekniske data og opnådde prisar

Periode	1996	1997	1998	1999	2000	
Tal bruk i gruppa	59	59	59	57	57	
Alder på brukar	47	48	48	47	47	
<b>Arealfordeling og avling pr dekar</b>						
Korn i alt, daa						
Korn i alt, FEm pr daa						
Grovfôr i alt, daa	107,2	109,2	111,8	116,9	119,5	
Grovfôr i alt, FEm pr daa	379	388	397	391	379	
Frukt og bær, daa	1,4	1,3	1,2	0,4	0,4	
Jorbruksareal i alt, daa	109,1	111,0	113,3	117,6	120,2	
Jorbruksareal i alt, FEm pr daa	378	387	397	390	378	
Leigd areal, daa	25,2	26,8	25,0	26,7	28,2	
<b>Husdyrproduksjon</b>						
Årskyr	7,6	7,4	7,8	8,0	8,1	
Omsett mjølk, liter	42 496	41 059	42 457	43 698	44 582	
Mjølkekvote		41 536	44 474	45 208	45 454	
Mjølk, pr årsku, kg	6271	6211	6166	6100	6198	
Storfekjøtt, kg omsett	1725	1843	1723	2039	1924	
Tal grisekull	1	1	1	1	1	
Slaktegris, kg omsett	300	248	192	236	238	
Vinterføra sauer	27	28	28	29	26	
Kg kjøtt pr vf sau	25	24	23	24	25	
Ull, kg omsett	142	140	132	137	113	
Mjølk pr årsgeit, kg	498	498	537	463	498	
<b>Arbeidsforbruk, timar</b>						
Brukar	1934	1862	1846	1833	1879	
Ektefelle	334	357	374	346	309	
Barn under 17 år	60	37	21	29	31	
Sum familie	2328	2256	2241	2208	2220	
Leigd arbeid	560	484	476	559	490	
Timar jordbruket	2888	2739	2717	2767	2711	
Timar skogbruket	61	52	47	44	42	
Timar nyanlegg	56	55	25	17	31	
<b>Oppnådde prisar, kr pr kg / ltr</b>						
Bygg						
Kumjølk, liter	1)	3,59	3,38	3,61	3,29	3,22
Kukjøtt	2)	35,32	35,50	34,77	31,76	23,57
Anna storfekjøtt		40,27	41,12	40,73	37,20	27,54
Smågris, kr pr stk		778	709	787	685	616
Svinekjøtt, slaktegris	2)	22,20	20,44	22,39	20,06	18,60
Sau- og lammekjøtt	2)	35,37	32,84	34,66	37,20	31,02
Ull		35,90	33,39	33,07	32,50	31,09
Geitemjølk, liter	3)	7,50	6,94	7,68	5,44	3,94
Egg		10,91			21,00	

1) Inkl. distriktstilskot og grunntilskot tom år 1998

2) Inkl. distriktstilskot og grunntilskot tom år 1999

3) Inkl. driftstillegg, distriktstilskot og grunntilskot tom år 1998

Tabell 3b Fylkestat, Sogn og Fjordane  
Produksjonsinntekter og -kostnader pr bruk

Periode	1996	1997	1998	1999	2000
Korn					
Frukt	2 562	3 073	4 204	1 483	2 198
Andre planteprodukt	4 053	5 891	5 026	5 277	4 652
<b>Planteprodukt</b>	<b>6 615</b>	<b>8 964</b>	<b>9 230</b>	<b>6 760</b>	<b>6 849</b>
Storfe, mjølk	192 421	176 246	190 957	196 472	143 619
Storfe, livdyr og slakt	75 474	84 973	73 393	63 674	55 626
Smågris	2 602	3 405	5 337	4 911	4 700
Slaktegris	5 587	4 634	4 814	4 497	4 334
Purker og rånar	2 906	996	725	916	1 299
Sau, livdyr og slakt	24 309	21 370	23 182	27 587	22 156
Ull	4 833	4 693	4 645	4 109	4 424
Geit, mjølk	9 048	8 508	10 141	10 845	5 955
Geit, livdyr og slakt	736	648	598	434	452
Fjørfe, egg	56	50		158	16
Fjørfe, livdyr og slakt	17	-6		6	9
Andre innt. husdyrhaldet	249	314	87	404	282
<b>Husdyrprodukt</b>	<b>318 238</b>	<b>305 831</b>	<b>313 879</b>	<b>314 014</b>	<b>242 870</b>
Areal- og kulturlandskaptillegg, grovfôr	50 350	52 872	59 324	48 848	47 148
Areal- og kulturlandskaptillegg, korn					
Prod. tillegg, husdyr	38 420	39 847	42 461	48 967	52 690
Ref. avløyserutgifter	31 334	28 354	30 479	32 075	37 173
Drifts-, grunn og distr.tilskot 1)					81 461
Andre tilskot og trygder	4 339	4 776	5 742	11 903	12 669
Leigeinntekter traktor og reiskap	1 856	2 431	2 079	2 294	4 096
Traktor i skogen	2 844	1 367	2 157	1 732	1 646
Anna	148	9 396	171	198	
<b>Produksjonsinntekter i alt</b>	<b>454 144</b>	<b>453 838</b>	<b>465 520</b>	<b>466 789</b>	<b>486 602</b>
Kraffôr	83 361	82 434	89 644	90 121	86 897
Andre fôrkostnader	6 827	5 566	4 441	3 578	5 474
Såvarer	1 104	1 562	1 398	1 163	1 276
Handelsgjødsel og kalk	14 807	15 442	13 999	13 189	12 305
Konserveringsmidlar	4 111	4 178	4 315	4 606	4 578
Kjøp av dyr	7 066	10 854	4 751	6 877	4 819
Forbr.art. og diverse	16 038	16 247	16 501	17 747	19 665
<b>Variable Kostnader</b>	<b>133 314</b>	<b>136 284</b>	<b>135 049</b>	<b>137 281</b>	<b>135 014</b>
Leigd arbeid	53 835	50 501	51 650	53 333	53 268
Drivstoff	5 437	4 931	4 982	4 663	6 330
Vedl. hald jord, vegar, grøft, vassanlegg	1 881	2 791	2 544	2 398	2 838
Vedl. hald driftsbygningar	11 668	13 781	11 763	12 147	13 580
Vedl. hald traktor og maskiner	22 447	22 407	20 656	20 313	23 269
Avskrivningar	55 556	54 969	51 656	57 054	60 433
Maskinleige	1 173	1 928	1 748	2 732	3 874
Andre kostnader	32 431	35 589	35 301	36 203	38 326
<b>Faste kostnader</b>	<b>184 428</b>	<b>186 897</b>	<b>180 300</b>	<b>188 844</b>	<b>201 919</b>
<b>Kostnader i alt</b>	<b>317 742</b>	<b>323 181</b>	<b>315 349</b>	<b>326 125</b>	<b>336 932</b>

1) driftstilskot, grunnstilskot og distriktstilskot er ikkje inkludert i prisane fom år 2000.

Fom år 2000 vil desse tilskota bli ført på eigen linje.

Tabell 3c Fylkestal, Sogn og Fjordane  
Resultat og balanse

Periode	1996	1997	1998	1999	2000
Driftsoverskot	136 402	130 657	150 171	140 664	149 670
- Renter av aktiva i jordbruket	52 712	48 937	52 116	57 405	58 592
Familiens arb. fortjeneste	83 690	81 721	98 055	83 259	91 078
Familiens arb. fortjeneste pr årsverk	67 405	67 920	82 041	70 702	76 924
Lønsevne i alt	137 524	132 221	149 705	136 593	144 347
Lønsevne pr. time	47,62	48,27	55,11	49,37	53,25
Vederlag til arb. og eigenkap. pr årsverk	115 013	116 579	129 731	120 916	130 015
<b>Rekneskapssamandrag</b>					
Driftsoverskot, jordbruk	136 402	130 657	150 171	140 664	149 670
Driftsoverskot, skogbruk	2 791	1 399	2 340	3 000	1 756
Driftsoverskot, tilleggsnæring		5 572	14 140	12 032	17 021
Driftsoverskot, anna næring	32 360	22 984	14 145	22 542	25 406
Løsinntekt	146 078	168 899	162 048	178 900	184 853
Pensjonar	7 922	2 541	10 719	11 451	7 534
Sjukepengar		1 981	5 848	3 252	11 265
Aksjeutbyte		11 622	7 256	11 337	15 425
Arbeid nyanlegg	5 640	5 760	2 753	1 971	3 706
Renteinntekter	10 202	6 961	10 216	12 472	12 594
- Renteutgifter	23 962	20 574	27 180	31 762	30 298
- Kår	2 190	2 058	2 474	2 252	2 417
Nettoinntekt	315 243	335 746	349 982	363 608	396 515
Privatforbruk eks. skatt	227 101	243 848	254 896	252 600	274 450
Skatt	100 135	100 029	97 812	112 668	117 669
<b>Balanseoversikt (UB)</b>					
Kontantar og bankinnskot	237 600	247 454	238 509	217 531	249 292
Andre krav	84 698	75 431	64 217	69 488	71 323
Omløpsmidlar jordbruket	78 640	78 998	78 415	70 782	69 644
Omløpsmidlar skog og andre næringar	1 640	28 196	27 967	48 541	58 179
<b>Omløpsmidlar i alt</b>	<b>402 578</b>	<b>430 079</b>	<b>409 108</b>	<b>406 340</b>	<b>448 438</b>
Anleggsmidlar jordbruk	737 649	736 885	716 580	747 661	770 252
Anleggsmidlar skogbruk	20 043	20 972	19 919	20 737	19 973
Anleggsmidlar anna næring	56 762	75 360	81 065	94 293	88 192
Hovudbygning	342 009	355 550	392 997	473 655	434 228
Privat	72 175	81 503	84 624	89 338	82 286
<b>Anleggsmidlar i alt</b>	<b>1 228 638</b>	<b>1 270 270</b>	<b>1 295 186</b>	<b>1 425 683</b>	<b>1 394 931</b>
<b>Eigedeler i jordbruket</b>	<b>816 289</b>	<b>815 883</b>	<b>794 994</b>	<b>818 443</b>	<b>839 896</b>
<b>Eigedeler i alt</b>	<b>1 631 216</b>	<b>1 700 349</b>	<b>1 704 294</b>	<b>1 832 023</b>	<b>1 843 369</b>
Kortsiktig gjeld	131 340	129 575	131 368	130 403	132 923
Langsiktig gjeld	331 782	378 707	387 386	419 143	391 966
<b>Eigenkapital</b>	<b>1 168 094</b>	<b>1 192 067</b>	<b>1 185 540</b>	<b>1 282 477</b>	<b>1 318 480</b>

Tabell 4a Fylkestat, Møre og Romsdal  
Produksjonstekniske data og opnådde prisar

Periode	1996	1997	1998	1999	2000	
Tal bruk i gruppa	58	58	58	56	57	
Alder på brukar	45	45	44	46	46	
<b>Arealfordeling og avling pr dekar</b>						
Korn i alt, daa	6,1	5,0	5,1	5,8	5,1	
Korn i alt, FEm pr daa	299	379	287	446	372	
Grovfôr i alt, daa	137,5	142,8	148,7	153,1	163,2	
Grovfôr i alt, FEm pr daa	389	427	424	419	410	
Frukt og bær, daa	0,3		0,5	0,6	0,5	
Jorbruksareal i alt, daa	145,3	149,6	156,8	160,9	171,1	
Jorbruksareal i alt, FEm pr daa	382	422	414	417	405	
Leigd areal, daa	40,6	42,8	46,6	51,6	57,4	
<b>Husdyrproduksjon</b>						
Årskyr	10,8	11,3	11,7	12,0	12,5	
Omsett mjølk, liter	60 272	63 103	63 923	65 644	68 181	
Mjølkekvote		65 737	67 231	68 441	70 412	
Mjølk, pr årsku, kg	6312	6320	6266	6147	6131	
Storfekjøt, kg omsett	2569	2520	2717	2757	3213	
Tal grisekull	4	4	4	6	6	
Slaktegris, kg omsett	1931	1890	1591	2105	2298	
Vinterfora sauer	9	9	8	11	11	
Kg kjøt pr vf sau	29	29	30	26	28	
Ull, kg omsett	45	62	39	41	67	
Mjølk pr årsgeit, kg	529	521	531	516	490	
<b>Arbeidsforbruk, timar</b>						
Brukar	1846	1904	1969	2040	2104	
Ektefelle	398	403	414	348	377	
Barn under 17 år	20	24	44	52	56	
Sum familie	2264	2331	2427	2440	2536	
Leigd arbeid	871	773	766	812	767	
Timar jordbruket	3135	3104	3193	3252	3303	
Timar skogbruket	104	93	79	78	73	
Timar nyanlegg	64	61	76	85	62	
<b>Oppnådde prisar, kr pr kg / ltr</b>						
Bygg	1,86	1,80	1,87	1,71	1,58	
Kumjølk, liter	1)	3,74	3,56	3,72	3,20	3,12
Kukjøt	2)	35,14	35,36	34,06	31,00	23,50
Anna storfekjøt		40,19	41,24	39,96	36,85	27,95
Smågris, kr pr stk		789	715	790	692	616
Svinekjøt, slaktegris	2)	23,09	21,31	22,34	20,05	18,98
Sau- og lammekjøt	2)	35,51	33,12	36,08	38,45	30,67
Ull		37,48	36,65	33,11	33,93	30,47
Geitemjølk, liter	3)	7,23	6,62	7,41	4,73	3,65
Egg		9,83	10,29	8,42	11,50	10,66

1) Inkl. distriktstilskot og grunntilskot tom år 1998

2) Inkl. distriktstilskot og grunntilskot tom år 1999

3) Inkl. driftstillegg, distriktstilskot og grunntilskot tom år 1998

Tabell 4b Fylkestat, Møre og Romsdal  
Produksjonsinntekter og -kostnader pr bruk

Periode	1996	1997	1998	1999	2000
Korn	2 693	3 349	2 674	3 305	1 914
Frukt	2 957	49	5 297	12 668	11 547
Andre planteprodukt	3 358	9 305	8 990	7 636	5 906
<b>Planteprodukt</b>	<b>9 008</b>	<b>12 703</b>	<b>16 961</b>	<b>23 609</b>	<b>19 368</b>
Storfe, mjølk	274 452	273 658	287 930	281 114	212 880
Storfe, livdyr og slakt	112 340	123 780	115 173	105 075	102 047
Smågris	9 064	7 379	13 975	15 537	10 153
Slaktegris	46 408	41 317	34 962	39 003	47 257
Purker og rånar	4 527	3 590	12 671	14 559	8 190
Sau, livdyr og slakt	9 652	9 188	9 818	11 745	10 921
Ull	1 571	1 702	1 709	1 820	2 001
Geit, mjølk	8 421	7 546	8 866	8 726	4 023
Geit, livdyr og slakt	440	278	299	132	71
Fjørfe, egg	2 898	6 530	290	3 338	2 798
Fjørfe, livdyr og slakt	1 082	-1 825	828	-768	459
Andre innt. husdyrholdet	40	0	258	94	140
<b>Husdyrprodukt</b>	<b>470 895</b>	<b>473 143</b>	<b>486 779</b>	<b>480 376</b>	<b>400 942</b>
Areal- og kulturlandskaptillegg, grovfôr	54 297	59 006	67 464	58 614	58 534
Areal- og kulturlandskaptillegg, korn	2 594	2 512	2 082	1 612	2 091
Prod. tillegg, husdyr	43 617	47 340	50 655	55 072	65 616
Ref. avløyserutgifter	39 024	38 574	36 730	38 958	49 251
Drifts-, grunn og distr.tilskot 1)					108 897
Andre tilskot og trygder	2 362	1 364	2 216	7 690	7 385
Leigeinntekter traktor og reiskap	5 179	5 948	6 677	8 717	9 223
Traktor i skogen	4 668	3 620	2 798	2 585	2 204
Anna			348	9	28
<b>Produksjonsinntekter i alt</b>	<b>631 644</b>	<b>644 209</b>	<b>672 709</b>	<b>677 242</b>	<b>723 538</b>
Kraftfôr	127 893	132 765	135 864	144 518	139 537
Andre fôrkostnader	7 653	7 838	5 708	5 737	8 621
Såvarer	2 822	2 881	2 686	2 699	1 944
Handelsgjødsel og kalk	22 335	23 736	21 322	22 045	20 122
Konserveringsmidlar	5 169	5 272	5 249	5 441	5 925
Kjøp av dyr	12 970	14 216	13 473	15 821	18 167
Forbr.art. og diverse	27 792	29 491	30 711	32 812	36 387
<b>Variable Kostnader</b>	<b>206 634</b>	<b>216 199</b>	<b>215 013</b>	<b>229 072</b>	<b>230 703</b>
Leigd arbeid	80 003	74 205	70 010	78 253	73 225
Drivstoff	7 077	7 457	6 942	7 592	10 617
Vedl. hald jord, vegar, grøft, vassanlegg	3 451	3 448	3 804	3 769	3 373
Vedl. hald driftsbygningar	15 728	16 550	17 222	14 653	17 528
Vedl. hald traktor og maskiner	27 756	28 140	33 594	29 742	29 619
Avskrivningar	69 621	70 384	73 789	81 775	87 329
Maskinleige	6 127	6 917	9 837	10 765	11 363
Andre kostnader	39 097	47 009	47 587	50 567	54 937
<b>Faste kostnader</b>	<b>248 860</b>	<b>254 110</b>	<b>262 785</b>	<b>277 117</b>	<b>287 991</b>
<b>Kostnader i alt</b>	<b>455 494</b>	<b>470 309</b>	<b>477 798</b>	<b>506 189</b>	<b>518 695</b>

1) driftstilskot, grunnstilskot og distriktstilskot er ikkje inkludert i prisane fom år 2000.

Fom år 2000 vil desse tilskota bli ført på eigen linje.



Tabell 4c Fylkestat, Møre og Romsdal  
Resultat og balanse

Periode	1996	1997	1998	1999	2000
Driftsoverskot	176 150	173 900	194 911	171 053	204 843
- Renter av aktiva i jordbruket	64 560	62 672	76 092	89 615	95 134
Familiens arb. fortjeneste	111 590	111 228	118 819	81 438	109 710
Familiens arb. fortjeneste pr årsverk	92 417	89 469	91 795	62 580	81 114
Lønsevne i alt	191 592	185 433	188 830	159 691	182 934
Lønsevne pr. time	61,11	59,74	59,14	49,11	55,38
Vederlag til arb. og eigenkap. pr årsverk	141 406	139 150	141 412	125 796	138 160
<b>Rekneskapssamandrag</b>					
Driftsoverskot, jordbruk	176 150	173 900	194 911	171 053	204 843
Driftsoverskot, skogbruk	3 048	893	1 637	3 089	3 906
Driftsoverskot, tilleggsnæring		9 017	9 962	13 971	15 537
Driftsoverskot, anna næring	26 600	729	19 109	7 151	8 843
Lønsinntekt	105 790	123 421	124 566	142 019	150 872
Pensjonar	12 318	6 404	12 915	14 460	10 959
Sjukepengar		5 253	6 517	480	3 666
Aksjeutbyte		4 283	3 031	16 129	14 001
Arbeid nyanlegg	6 621	6 483	8 523	9 915	7 518
Renteinntekter	10 630	8 237	12 723	12 683	10 813
- Renteutgifter	30 812	26 413	35 853	47 173	51 711
- Kår	5 707	5 507	6 088	5 884	6 710
Nettoinntekt	304 638	306 700	351 953	337 894	372 537
Privatforbruk eks. skatt	227 535	236 318	257 955	272 832	280 772
Skatt	100 738	95 481	93 916	109 034	108 312
<b>Balanseoversikt (UB)</b>					
Kontantar og bankinnskot	226 361	248 631	249 993	235 866	213 486
Andre krav	104 027	50 012	77 669	78 595	71 886
Omløpsmidlar jordbruket	107 151	116 884	120 214	107 404	121 131
Omløpsmidlar skog og andre næringar	2 967	56 904	92 399	107 318	109 835
<b>Omløpsmidlar i alt</b>	<b>440 506</b>	<b>472 431</b>	<b>540 275</b>	<b>529 184</b>	<b>516 338</b>
Anleggsmidlar jordbruk	887 933	942 825	1 111 152	1 206 320	1 229 171
Anleggsmidlar skogbruk	42 398	46 555	41 945	37 736	46 590
Anleggsmidlar anna næring	35 688	17 668	16 882	17 167	14 744
Hovudbygning	361 325	359 812	370 872	365 707	413 862
Privat	74 785	66 688	61 279	68 209	86 757
<b>Anleggsmidlar i alt</b>	<b>1 402 129</b>	<b>1 433 548</b>	<b>1 602 130</b>	<b>1 695 139</b>	<b>1 791 125</b>
<b>Eigedeler i jordbruket</b>	<b>995 084</b>	<b>1 059 709</b>	<b>1 231 366</b>	<b>1 313 724</b>	<b>1 350 302</b>
<b>Eigedeler i alt</b>	<b>1 842 635</b>	<b>1 905 979</b>	<b>2 142 404</b>	<b>2 224 323</b>	<b>2 307 462</b>
Kortsiktig gjeld	179 771	196 770	237 634	262 693	255 518
Langsiktig gjeld	356 112	412 191	522 639	590 321	656 020
<b>Eigenkapital</b>	<b>1 306 752</b>	<b>1 297 018</b>	<b>1 382 131</b>	<b>1 371 310</b>	<b>1 395 924</b>

Tabell 5a Vestlandet, storleiksgrupper, gruppe I (under 50 daa),  
Produksjonstekniske data og opnådde prisar

Periode	1996	1997	1998	1999	2000	
Tal bruk i gruppa	16	17	15	14	12	
Alder på brukar	47	46	47	49	51	
<b>Arealfordeling og avling pr dekar</b>						
Korn i alt, daa						
Korn i alt, FEm pr daa						
Grovfôr i alt, daa	22,9	20,5	16,6	18,2	18,5	
Grovfôr i alt, FEm pr daa	375	380	415	369	376	
Frukt og bær, daa	16,1	20,3	22,9	20,7	20,7	
Jorbruksareal i alt, daa	39,9	42,1	41,5	40,4	41,3	
Jorbruksareal i alt, FEm pr daa	389	383	395	375	380	
Leigd areal, daa	0,8	1,2	0,9	0,4	0,0	
<b>Husdyrproduksjon</b>						
Årskyr	1,0	0,3	0,5	0,3	0,3	
Omsett mjølk, liter	5 601	1 731	2 298	1 999	2145	
Mjølkekvote		3 994	5 939	4 935	5757	
Mjølk, pr årsku, kg	6 177	6 018	5 493	7 526	7520	
Storfekjøt, kg omsett	156	253	149	64	70	
Tal grisekull	4	4	0	0	0	
Slaktegris, kg omsett	249	200	0	0	0	
Vinterfora sauer	17	13	9	13	12	
Kg kjøt pr vf sau	27	28	28	28	26	
Ull, kg omsett	89	66	55	66	49	
Mjølk pr årsgeit, kg	606	545	617	563	500	
<b>Arbeidsforbruk, timar</b>						
Brukar	1326	1333	1377	1209	1436	
Ektefelle	384	350	293	306	366	
Barn under 17 år	47	23	27	49	29	
Sum familie	1757	1706	1697	1565	1831	
Leigd arbeid	506	466	612	566	436	
Timar jordbruket	2263	2172	2309	2131	2267	
Timar skogbruket	31	27	40	48	66	
Timar nyanlegg	13	65	1	18	69	
<b>Opnådde prisar, kr pr kg / ltr</b>						
Bygg						
Havre						
Kumjølk, liter	1)	3,62	3,83	3,56	3,24	3,08
Kukjøt	2)	36,64	35,29	34,63		24,41
Anna storfekjøt		39,06	39,53	39,41	37,87	24,75
Smågris, kr pr stk		775	726			
Svinekjøt, slaktegris	2)	20,43	19,43			
Sau- og lammekjøt	2)	35,62	32,80	32,96	36,84	29,80
Ull		33,85	35,72	31,98	31,81	30,87
Geitemjølk, liter	3)	7,11	6,65	7,26	4,74	3,87
Egg						

1) Inkl. distriktstilskot og grunntilskot tom år 1998

2) Inkl. distriktstilskot og grunntilskot tom år 1999

3) Inkl. driftstillegg, distriktstilskot og grunntilskot tom år 1998

Tabell 5b Vestlandet, storleiksgrupper, gruppe I (under 50 daa),  
Produksjonsinntekter og -kostnader pr. bruk

Periode	1996	1997	1998	1999	2000
Korn					
Frukt	56 050	79 083	96 586	86 358	111 295
Andre planteprodukt	1 979	2 205	2 703	1 943	1 730
<b>Planteprodukt</b>	<b>58 029</b>	<b>81 288</b>	<b>99 289</b>	<b>88 301</b>	<b>113 024</b>
Storfe, mjølk	30 949	9 953	12 501	10 920	6 597
Stofe, livdyr og slakt	6 066	7 141	5 134	1 512	1 576
Smågris	32 957	29 830			
Slaktegris	7 109	2 046			
Purker og rånar	3 220	4 502			
Sau, livdyr og slakt	16 781	10 667	9 156	14 414	9 791
Ull	2 744	2 094	1 636	2 062	2 282
Geit, mjølk	16 024	13 653	18 614	18 435	10 182
Geit, livdyr og slakt	973	644	1 006	593	-113
Fjørfe, egg	150	173			
Fjørfe, livdyr og slakt	61	-20			
Andre innt. husdyrhaldet	898	1 253	667	1 340	1 198
<b>Husdyrprodukt</b>	<b>117 932</b>	<b>81 936</b>	<b>48 714</b>	<b>49 276</b>	<b>31 512</b>
Areal- og kulturlandskapt tillegg, grovfôr	16 787	16 545	12 983	10 039	8 688
Areal- og kulturlandskapt tillegg, korn					
Prod. tillegg, husdyr	13 513	10 968	9 523	11 777	14 884
Ref. avløysarutgifter	10 905	8 208	3 623	8 198	8 730
Drifts-, grunn og distr.tilskot 1)					20 055
Andre tilskot og trygder	31 461	48 259	62 182	55 045	64 879
Leigeinntekter traktor og reiskap	147	806	3 048	1 030	2 419
Traktor i skogen	641	956	572	1 022	847
Anna	115	11 971	121	146	233
<b>Produksjonsinntekter i alt</b>	<b>249 530</b>	<b>260 937</b>	<b>240 055</b>	<b>224 835</b>	<b>265 271</b>
Krafftôr	33 967	26 598	10 545	10 973	11 168
Andre fôrkostnader	1 744	1 275	1 856	1 115	676
Såvarer	1 968	2 710	2 126	1 596	2 253
Handelsgjødsel og kalk	4 480	3 767	4 914	4 450	5 003
Konserveringsmidlar	994	1 007	741	637	876
Kjøp av dyr	543	2 859	2 251	989	345
Forbr.art. og diverse	15 069	17 690	14 639	18 696	19 720
<b>Variable kostnader</b>	<b>58 765</b>	<b>55 906</b>	<b>37 072</b>	<b>38 457</b>	<b>40 040</b>
Leigd arbeid	40 184	33 687	30 300	38 011	29 276
Drivstoff	2 953	3 757	3 501	2 919	4 497
Vedl. hald jord, vegar, grøft, vassanlegg	2 043	4 292	4 306	5 239	4 343
Vedl. hald driftsbygningar	10 989	6 672	5 473	7 088	6 947
Vedl. hald traktor og maskiner	14 437	13 422	14 333	15 523	15 452
Avskrivningar	30 356	31 048	30 442	29 160	29 604
Maskinleige	1 456	1 362	1 477	1 393	1 876
Andre kostnader	23 742	23 172	24 110	24 626	26 000
<b>Faste kostnader</b>	<b>126 160</b>	<b>117 412</b>	<b>113 942</b>	<b>123 959</b>	<b>117 992</b>
<b>Kostnader i alt</b>	<b>184 925</b>	<b>173 319</b>	<b>151 015</b>	<b>162 416</b>	<b>158 033</b>

1) driftstilskot, grunnstilskot og distriktstilskot er ikkje inkludert i prisane fom år 2000.

Fom år 2000 vil desse tilskota bli ført på eigen linje.

Tabell 5c Vestlandet, storleiksgrupper, gruppe I (under 50 daa),  
Resultat og balanse

Periode	1996	1997	1998	1999	2000
Driftsoverskot	64 605	87 618	89 040	62 419	107 238
- Renter av aktiva i jordbruket	26 515	25 619	27 091	30 582	29 954
Familiens arb. fortjeneste	38 090	61 999	61 949	31 837	77 284
Familiens arb. fortjeneste pr årsverk	40 648	68 141	68 447	38 143	79 141
Lønsevne i alt	78 274	95 687	92 248	69 849	106 560
Lønsevne pr. time	34,59	44,05	39,96	32,78	47
Vederlag til arb. og eigenkap. pr årsverk	82 361	100 564	91 491	82 412	109 443
<b>Rekneskapsamandrag</b>					
Driftsoverskot, jordbruk	64 605	87 618	89 040	62 419	107 238
Driftsoverskot, skogbruk	1 252	622	-1 035	619	1 604
Driftsoverskot, tilleggsnæring		9 740	9 183	10 314	16 877
Driftsoverskot, anna næring	26 247	26 913	31 457	53 058	41 816
Løsinntekt	180 919	176 012	201 214	254 300	220 047
Pensjonar	20 151	10 845	21 560	34 751	23 684
Sjukepengar		2 946	2 021	1 754	2 994
Aksjeutbyte		8 580	-7 884	5 103	7 625
Arbeid nyanlegg	1 268	6 797	148	2 040	8 307
Renteinntekter	6 081	5 970	5 415	13 857	17 255
- Renteutgifter	11 643	10 525	18 817	20 409	11 251
- Kår	3 182	3 347	2 988	3 200	2 950
Nettoinntekt	285 698	322 171	329 314	414 604	433 246
Privatforbruk eks. skatt	233 737	232 556	262 262	272 693	285 807
Skatt	88 315	98 724	91 927	135 677	120 148
<b>Balanseoversikt (UB)</b>					
Kontantar og bankinnskot	211 778	186 386	191 115	327 710	405 873
Andre krav	85 483	71 317	93 490	84 800	111 074
Omløpsmidlar jordbruket	21 508	20 993	11 353	8 958	11 366
Omløpsmidlar skog og andre næringar	713	49 530	63 962	104 400	74 584
<b>Omløpsmidlar i alt</b>	<b>319 482</b>	<b>328 226</b>	<b>359 920</b>	<b>525 868</b>	<b>602 897</b>
Anleggsmidlar jordbruk	375 350	416 152	392 775	434 539	416 598
Anleggsmidlar skogbruk	11 482	12 732	34 547	40 060	41 259
Anleggsmidlar anna næring	30 708	82 962	86 197	88 282	34 954
Hovudbygning	295 640	366 029	342 604	352 647	290 264
Privat	59 837	54 172	104 657	117 264	92 123
<b>Anleggsmidlar i alt</b>	<b>773 017</b>	<b>932 047</b>	<b>960 780</b>	<b>1 032 793</b>	<b>875 199</b>
<b>Eigedeler i jordbruket</b>	<b>396 858</b>	<b>437 145</b>	<b>404 128</b>	<b>443 497</b>	<b>427 964</b>
<b>Eigedeler i alt</b>	<b>1 092 499</b>	<b>1 260 273</b>	<b>1 320 700</b>	<b>1 558 661</b>	<b>1 478 096</b>
Kortsiktig gjeld	57 365	99 876	116 685	112 673	90 283
Langsiktig gjeld	168 884	207 975	240 311	247 358	102 108
<b>Eigenkapital</b>	<b>866 250</b>	<b>952 422</b>	<b>963 704</b>	<b>1 198 630</b>	<b>1 285 705</b>

Tabell 6a Vestlandet, storleiksgrupper, gruppe II (50 - 100 daa)  
Produksjonstekniske data og opnådde prisar

Periode	1996	1997	1998	1999	2000	
Tal bruk i gruppa	63	57	50	51	49	
Alder på brukar	46	46	47	49	48	
<b>Arealfordeling og avling pr dekar</b>						
Korn i alt, daa						
Korn i alt, FEm pr daa						
Grovfôr i alt, daa	70,6	71,9	72,1	69,2	71,0	
Grovfôr i alt, FEm pr daa	387	382	385	401	381	
Frukt og bær, daa	5,4	4,2	4,9	6,8	6,3	
Jorbruksareal i alt, daa	77,1	77,0	78,1	78,0	78,8	
Jorbruksareal i alt, FEm pr daa	378	382	379	392	375	
Leigd areal, daa	17,2	15,6	15,7	14,4	16,5	
<b>Husdyrproduksjon</b>						
Årskyr	4,4	4,5	4,3	4,4	4,1	
Omsett mjølk, liter	24 327	24 385	22 536	22 749	21 802	
Mjølkekvote		26 064	25 886	24 841	24 115	
Mjølk, pr årsku, kg	6 202	6 092	5 848	5 877	5 934	
Storfekjøtt, kg omsett	936	760	690	646	778	
Tal grisekull	1	1	2	3	1	
Slaktegris, kg omsett	625	301	256	859	275	
Vinterfora sauer	26	30	29	27	29	
Kg kjøtt pr vf sau	24	22	23	23	24	
Ull, kg omsett	140	148	133	126	129	
Mjølk pr årsgreit, kg	477	482	472	482	473	
<b>Arbeidsforbruk, timar</b>						
Brukar	1854	1776	1714	1772	1660	
Ektefelle	353	334	357	358	310	
Barn under 17 år	45	25	12	15	29	
Sum familie	2252	2135	2083	2145	1999	
Leigd arbeid	495	405	430	526	504	
Timar jordbruket	2747	2540	2513	2672	2502	
Timar skogbruket	69	61	48	45	46	
Timar nyanlegg	34	59	23	24	25	
<b>Oppnådde prisar, kr pr kg / ltr</b>						
Bygg						
Havre						
Kumjølk, liter	1)	3,60	3,41	3,56	3,20	3,10
Kukjøtt	2)	35,20	35,15	34,52	31,65	23,72
Anna storfekjøtt		39,73	40,03	39,60	36,02	27,28
Smågris, kr pr stk		769	704	773	659	616
Svinekjøtt, slaktegris	2)	22,18	20,19	22,11	19,69	18,60
Sau- og lammekjøtt	2)	35,61	32,94	34,86	37,51	30,64
Ull		35,00	33,86	33,27	32,06	31,16
Geitemjølk, liter	3)	7,39	6,80	7,68	5,27	3,87
Egg		11,15	10,07		21,00	17,00

1) Inkl. distriktstilskot og grunntilskot tom år 1998

2) Inkl. distriktstilskot og grunntilskot tom år 1999

3) Inkl. driftstillegg, distriktstilskot og grunntilskot tom år 1998

Tabell 6b Vestlandet, storleiksgrupper, gruppe II (50 - 100 daa)  
Produksjonsinntekter og -kostnader pr bruk

Periode	1996	1997	1998	1999	2000
Korn					
Frukt	22 982	12 794	20 326	39 770	40 976
Andre planteprodukt	1 079	2 922	2 011	3 721	3 910
<b>Planteprodukt</b>	<b>24 061</b>	<b>15 716</b>	<b>22 337</b>	<b>43 491</b>	<b>44 886</b>
Storfe, mjølk	120 823	116 127	111 739	110 890	67 506
Stofe, livdyr og slakt	39 773	35 462	29 874	23 596	22 068
Smågris	5 327	6 087	9 720	10 223	5 467
Slaktegris	13 617	5 853	6 417	16 667	5 012
Purker og rånar	631	1 211	3 161	3 714	1 511
Sau, livdyr og slakt	22 295	21 174	24 727	24 257	23 069
Ull	4 550	4 840	4 677	4 029	4 696
Geit, mjølk	12 145	12 734	15 913	15 534	8 208
Geit, livdyr og slakt	611	595	272	338	524
Fjørfe, egg	1 249	820	23	177	35
Fjørfe, livdyr og slakt	-50	-393		7	11
Andre innt. husdyrhaldet	143	357	165	223	266
<b>Husdyrprodukt</b>	<b>221 114</b>	<b>204 867</b>	<b>206 688</b>	<b>209 655</b>	<b>138 374</b>
Areal- og kulturlandskapt tillegg, grovfôr	39 933	42 809	45 632	33 699	32 989
Areal- og kulturlandskapt tillegg, korn					
Prod. tillegg, husdyr	30 152	31 701	33 540	37 081	40 474
Ref. avløysarutgifter	24 293	22 731	23 949	25 112	27 720
Drifts-, grunn og distr.tilskot 1)					58 585
Andre tilskot og trygder	14 460	11 278	16 460	27 204	31 656
Leigeinntekter traktor og reiskap	1 829	2 406	1 572	1 911	2 154
Traktor i skogen	2 174	2 098	1 371	1 550	1 437
Anna	26	2 680	48	777	-31
<b>Produksjonsinntekter i alt</b>	<b>358 042</b>	<b>336 286</b>	<b>351 597</b>	<b>380 482</b>	<b>378 245</b>
Krafftôr	56 190	54 850	55 080	61 524	49 253
Andre fôrkostnader	5 082	5 183	3 934	2 992	4 369
Såvarer	976	1 434	981	1 505	1 002
Handelsgjødsel og kalk	9 657	9 751	9 083	8 391	7 284
Konserveringsmidlar	3 085	2 909	3 082	2 894	2 992
Kjøp av dyr	11 905	7 954	7 497	5 873	3 758
Forbr.art. og diverse	14 112	14 659	14 266	17 487	17 175
<b>Variable kostnader</b>	<b>101 007</b>	<b>96 740</b>	<b>93 923</b>	<b>100 667</b>	<b>85 833</b>
Leigd arbeid	41 553	37 387	39 873	45 488	50 013
Drivstoff	3 935	3 630	3 506	3 509	4 765
Vedl. hald jord, vegar, grøft, vassanlegg	1 785	2 735	1 513	2 318	2 993
Vedl. hald driftsbygningar	7 996	10 070	9 085	9 108	10 087
Vedl. hald traktor og maskiner	17 563	17 442	17 665	15 462	18 536
Avskrivningar	44 546	42 629	41 398	46 036	42 544
Maskinleige	1 699	2 216	1 753	1 879	2 240
Andre kostnader	26 776	28 728	28 911	31 859	33 876
<b>Faste kostnader</b>	<b>145 853</b>	<b>144 837</b>	<b>143 704</b>	<b>155 659</b>	<b>165 055</b>
<b>Kostnader i alt</b>	<b>246 860</b>	<b>241 577</b>	<b>237 627</b>	<b>256 326</b>	<b>250 888</b>

1) driftstilskot, grunnstilskot og distriktstilskot er ikkje inkludert i prisane fom år 2000.

Fom år 2000 vil desse tilskota bli ført på eigen linje .

Tabell 6c Vestlandet, storleiksgrupper, gruppe II (50 - 100 daa)  
Resultat og balanse

Periode	1996	1997	1998	1999	2000
Driftsoverskot	111 182	94 710	113 971	124 156	127 357
- Renter av aktiva i jordbruket	38 131	35 308	40 557	46 302	39 907
Familiens arb. fortjeneste	73 052	59 402	73 414	77 854	87 451
Familiens arb. fortjeneste pr årsverk	60 823	52 168	66 083	68 054	82 026
Lønsevne i alt	114 604	96 789	113 287	123 341	137 463
Lønsevne pr. time	41,72	38,11	45,08	46,17	54,93
Vederlag til arb. og eigenkap. pr årsverk	95 938	90 345	106 165	109 654	124 960
<b>Rekneskapsamandrag</b>					
Driftsoverskot, jordbruk	111 182	94 710	113 971	124 156	127 357
Driftsoverskot, skogbruk	3 074	2 370	2 327	1 921	21
Driftsoverskot, tilleggsnæring		2 181	8 372	7 192	13 361
Driftsoverskot, anna næring	27 620	16 326	18 908	23 403	24 859
Løsinntekt	145 640	177 542	165 827	171 262	201 956
Pensjonar	5 542	703	5 458	14 088	15 526
Sjukepengar		1 100	1 291	1 088	5 813
Aksjeutbyte		1 788	9 668	9 618	8 095
Arbeid nyanlegg	3 433	6 186	2 555	2 719	3 053
Renteinntekter	6 627	5 183	10 109	12 863	9 694
- Renteutgifter	23 954	19 626	23 719	28 245	24 360
- Kår	2 526	2 251	3 044	2 843	2 732
Nettoinntekt	276 638	286 212	311 723	337 220	382 641
Privatforbruk eks. skatt	218 407	234 409	232 594	250 070	270 550
Skatt	90 994	95 081	85 317	101 473	109 867
<b>Balanseoversikt (UB)</b>					
Kontantar og bankinnskot	172 966	192 612	232 656	261 402	234 351
Andre krav	62 387	50 397	78 963	61 374	84 409
Omløpsmidlar jordbruket	43 729	40 609	42 147	42 095	35 026
Omløpsmidlar skog og andre næringar	1 883	25 793	20 300	25 048	29 547
<b>Omløpsmidlar i alt</b>	<b>280 965</b>	<b>309 411</b>	<b>374 066</b>	<b>389 920</b>	<b>383 332</b>
Anleggsmidlar jordbruk	542 795	547 302	604 823	609 981	531 976
Anleggsmidlar skogbruk	24 590	26 589	18 268	21 851	20 988
Anleggsmidlar anna næring	40 507	63 277	72 520	63 943	59 403
Hovudbygning	316 036	297 663	358 697	384 714	373 284
Privat	70 329	80 329	70 097	83 173	93 345
<b>Anleggsmidlar i alt</b>	<b>994 257</b>	<b>1 015 160</b>	<b>1 124 405</b>	<b>1 163 662</b>	<b>1 078 995</b>
<b>Eigedeler i jordbruket</b>	<b>586 524</b>	<b>587 911</b>	<b>646 970</b>	<b>652 076</b>	<b>567 002</b>
<b>Eigedeler i alt</b>	<b>1 275 222</b>	<b>1 324 571</b>	<b>1 498 472</b>	<b>1 553 582</b>	<b>1 462 327</b>
Kortsiktig gjeld	100 346	89 479	95 255	110 199	99 132
Langsiktig gjeld	308 503	332 107	373 344	335 033	306 278
<b>Eigenkapital</b>	<b>866 373</b>	<b>902 985</b>	<b>1 029 873</b>	<b>1 108 350</b>	<b>1 056 917</b>

Tabell 7a Vestlandet, storleiksgrupper, gruppe III (100 - 200 daa)  
Produksjonstekniske data og opnådde prisar

Periode	1996	1997	1998	1999	2000
Tal bruk i gruppa	81	84	90	87	86
Alder på brukar	46	47	46	47	48
<b>Arealfordeling og avling pr dekar</b>					
Korn i alt, daa	1,0	0,6	0,6	0,4	0,3
Korn i alt, FEm pr daa	248	327	384	295	272
Grovfôr i alt, daa	141,1	141,9	140,5	144,6	143,4
Grovfôr i alt, FEm pr daa	370	392	403	386	392
Frukt og bær, daa	0,2	0,2	0,5	0,1	1,2
Jorbruksareal i alt, daa	143,2	143,9	142,5	145,6	145,7
Jorbruksareal i alt, FEm pr daa	367	389	401	385	390
Leigd areal, daa	40,1	42,0	41,1	42,6	40,5
<b>Husdyrproduksjon</b>					
Årskyr	10,8	10,6	10,6	11,0	10,9
Omsett mjølk, liter	59 914	59 703	58 815	60 298	60 320
Mjølkekvote		61 079	61 026	62 544	61 356
Mjølk, pr årsku, kg	6 262	6 377	6 298	6 197	6 236
Storfekjøtt, kg omsett	2 594	2 564	2 522	2 671	2 714
Tal grisekull	3	3	2	2	4
Slaktegris, kg omsett	1 426	1 501	1 256	1 012	1682
Vinterfora sauer	17	17	17	18	16
Kg kjøtt pr vf sau	27	27	27	26	27
Ull, kg omsett	97	99	82	94	85
Mjølk pr årsgreit, kg	451	477	556	435	526
<b>Arbeidsforbruk, timar pr bruk</b>					
Brukar	2 038	2 031	2 022	2 011	2056
Ektefelle	460	442	421	319	334
Barn under 17 år	30	24	31	36	36
Sum familie	2 528	2 497	2 474	2 365	2 427
Leigd arbeid	787	677	679	687	719
Timar jordbruket	3 315	3 174	3 153	3 052	3 147
Timar skogbruket	94	76	75	75	68
Timar nyanlegg	58	46	66	64	50
<b>Oppnådde prisar, kr pr kg / ltr</b>					
Bygg	2,10	2,02	2,05	1,67	1,58
Kveite			2,12		
Kumjølk, liter	<sup>1)</sup> 3,69	3,49	3,65	3,26	3,17
Kukjøtt	<sup>2)</sup> 35,24	35,63	34,26	31,38	23,55
Anna storfekjøtt	40,47	41,36	40,34	37,03	27,83
Smågris, kr pr stk	779	723	780	649	611
Svinekjøtt, slaktegris	<sup>2)</sup> 22,98	20,85	22,51	20,61	19,00
Sau- og lammekjøtt	<sup>2)</sup> 35,51	33,74	35,69	37,93	30,66
Ull	37,03	35,28	32,86	32,75	31,78
Geitemjølk, liter	<sup>3)</sup> 7,75	6,88	7,30	5,18	3,47
Egg	10,77	10,72	11,23	11,61	10,91

1) Inkl. distriktstilskot og grunntilskot tom år 1998

2) Inkl. distriktstilskot og grunntilskot tom år 1999

3) Inkl. driftstillegg, distriktstilskot og grunntilskot tom år 1998



Tabell 7b Vestlandet, storleiksgrupper, gruppe III (100 - 200 daa)  
Produksjonsinntekter og -kostnader pr bruk

Periode	1996	1997	1998	1999	2000
Korn	359	313	561	95	28
Frukt	520	1 283	4 231	1 039	8 340
Andre planteprodukt	5 152	8 544	7 759	5 354	4 889
<b>Planteprodukt</b>	<b>6 031</b>	<b>10 140</b>	<b>12 551</b>	<b>6 488</b>	<b>13 257</b>
Storfe, mjølk	271 872	258 171	264 489	265 781	191 279
Stofe, livdyr og slakt	112 172	120 666	107 858	93 107	82 628
Smågris	3 549	3 409	3 643	2 703	6 616
Slaktegris	33 005	30 893	29 361	19 149	34 952
Purker og rånar	4 268	1 010	2 496	1 470	2 241
Sau, livdyr og slakt	17 319	15 809	17 688	19 831	15 722
Ull	3 265	3 133	3 135	2 901	2 940
Geit, mjølk	3 254	2 773	3 225	3 640	1 924
Geit, livdyr og slakt	222	176	317	106	207
Fjørfe, egg	6 738	7 682	6 645	7 433	6 208
Fjørfe, livdyr og slakt	9 074	5 448	7 532	3 853	-1 488
Andre innt. husdyrhaldet	295	314	253	388	9
<b>Husdyrprodukt</b>	<b>465 033</b>	<b>449 484</b>	<b>446 642</b>	<b>420 361</b>	<b>343 240</b>
Areal- og kulturlandskaptillegg, grovfôr	57 646	61 139	67 868	58 441	55 505
Areal- og kulturlandskaptillegg, korn	236	264	200	0	157
Prod. tillegg, husdyr	47 005	48 766	50 283	54 882	60 781
Ref. avløysarutgifter	40 801	39 352	38 071	38 230	46 493
Drifts-, grunn og distr.tilskot 1)					98 650
Andre tilskot og trygder	1 443	1 718	2 305	6 291	8 784
Leigeinntekter traktor og reiskap	2 244	4 446	4 050	3 872	5 962
Traktor i skogen	4 503	2 770	3 052	2 421	2 386
Anna	108	2 384	817	4 676	7 520
<b>Produksjonsinntekter i alt</b>	<b>625 050</b>	<b>620 463</b>	<b>625 839</b>	<b>595 662</b>	<b>642 736</b>
Kraftfôr	128 559	126 402	126 566	121 203	124 126
Andre fôrkostnader	8 393	7 299	4 665	4 914	7 756
Såvarer	2 258	2 341	1 971	1 976	1 739
Handelsgjødsel og kalk	21 334	21 673	18 706	18 604	17 008
Konserveringsmidlar	5 004	4 737	4 858	5 502	5 546
Kjøp av dyr	12 735	17 120	12 646	14 639	13 616
Forbr.art. og diverse	24 514	25 191	25 337	24 950	30 097
<b>Variable kostnader</b>	<b>202 797</b>	<b>204 763</b>	<b>194 749</b>	<b>191 788</b>	<b>199 890</b>
Leigd arbeid	74 795	66 707	67 339	66 583	69 089
Drivstoff	6 184	6 380	6 311	6 482	8 448
Vedl. hald jord, vegar, grøft, vassanlegg	2 611	3 350	3 100	3 159	3 142
Vedl. hald driftsbygningar	15 721	17 573	15 983	15 151	16 116
Vedl. hald traktor og maskiner	26 529	28 292	28 778	26 404	24 778
Avskrivningar	67 448	68 138	66 146	68 166	75 037
Maskinleige	3 638	4 911	5 761	5 818	6 435
Andre kostnader	37 884	44 549	44 285	44 439	48 749
<b>Faste kostnader</b>	<b>234 810</b>	<b>239 900</b>	<b>237 703</b>	<b>236 202</b>	<b>251 794</b>
<b>Kostnader i alt</b>	<b>437 607</b>	<b>444 663</b>	<b>432 452</b>	<b>427 990</b>	<b>451 684</b>

1) driftstilskot, grunnstilskot og distriktstilskot er ikkje inkludert i prisane fom år 2000.

Fom år 2000 vil desse tilskota bli ført på eigen linje.

Tabell 7c Vestlandet, storleiksgrupper, gruppe III (100 - 200 daa)  
Resultat og balanse

Periode	1996	1997	1998	1999	2000
Driftsoverskot	187 442	175 800	193 387	167 672	191 052
- Renter av aktiva i jordbruket	65 511	60 225	65 449	71 667	78 006
Familiens arb. fortjeneste	121 932	115 575	127 938	96 005	113 046
Familiens arb. fortjeneste pr årsverk	90 436	86 785	96 962	76 114	87 335
Lønsevne i alt	196 727	182 281	195 277	162 588	182 136
Lønsevne pr. time	59,34	57,42	61,93	53,28	57,89
Vederlag til arb. og eigenkap. pr årsverk	139 073	135 244	145 333	131 864	141 538
<b>Rekneskapssamandrag</b>					
Driftsoverskot, jordbruk	187 442	175 800	193 387	167 672	191 052
Driftsoverskot, skogbruk	2 204	1 418	3 034	4 660	3 120
Driftsoverskot, tilleggsnæring		8 529	8 690	10 011	12 099
Driftsoverskot, anna næring	25 058	4 532	17 713	6 835	12 788
Lønsinntekt	87 784	99 580	105 179	122 931	128 516
Pensjonar	11 822	11 138	13 831	14 873	15 777
Sjukepengar		5 310	4 334	3 364	8 228
Aksjeutbyte		7 913	5 506	13 144	12 552
Arbeid nyanlegg	5 922	4 799	7 337	7 421	6 124
Renteinntekter	11 533	8 815	11 687	12 655	11 789
- Renteutgifter	26 745	21 545	26 588	33 710	37 790
- Kår	4 082	3 783	3 826	3 731	4 158
Nettoinntekt	300 938	302 506	340 284	326 126	360 096
Privatforbruk eks. skatt	224 739	231 588	245 238	248 316	260 617
Skatt	98 982	93 996	93 888	104 806	102 765
<b>Balanseoversikt (UB)</b>					
Kontantar og bankinnskot	272 402	272 557	253 518	245 128	249 974
Andre krav	92 540	49 594	61 844	78 470	64 542
Omløpsmidlar jordbruket	102 755	107 013	107 383	90 686	98 008
Omløpsmidlar skog og andre næringar	2 767	48 083	69 357	87 435	94 649
<b>Omløpsmidlar i alt</b>	<b>470 464</b>	<b>477 247</b>	<b>492 102</b>	<b>501 720</b>	<b>507 173</b>
Anleggsmidlar jordbruk	900 206	897 163	924 642	950 620	1 014 201
Anleggsmidlar skogbruk	30 474	33 081	34 652	33 881	35 639
Anleggsmidlar anna næring	71 454	50 023	49 749	49 654	51 311
Hovudbygning	346 439	356 125	351 271	378 392	404 686
Privat	71 375	61 268	69 139	76 603	69 113
<b>Anleggsmidlar i alt</b>	<b>1 419 948</b>	<b>1 397 660</b>	<b>1 429 454</b>	<b>1 489 151</b>	<b>1 574 950</b>
<b>Eigedeler i jordbruket</b>	<b>1 002 961</b>	<b>1 004 176</b>	<b>1 032 026</b>	<b>1 041 306</b>	<b>1 112 210</b>
<b>Eigedeler i alt</b>	<b>1 890 412</b>	<b>1 874 907</b>	<b>1 921 555</b>	<b>1 990 871</b>	<b>2 082 123</b>
Kortsiktig gjeld	158 512	155 958	176 603	177 513	170 903
Langsiktig gjeld	362 552	370 861	413 862	482 594	511 122
<b>Eigenkapital</b>	<b>1 369 348</b>	<b>1 348 088</b>	<b>1 331 090</b>	<b>1 330 765</b>	<b>1 400 098</b>

Tabell 8a Vestlandet, storleiksgrupper, gruppe IV (200 - 300 daa)  
Produksjonstekniske data og opnådde prisar

Periode	1996	1997	1998	1999	2000
Tal bruk i gruppa	11	13	15	15	19
Alder på brukar	46	45	44	42	40
<b>Arealfordeling og avling pr dekar</b>					
Korn i alt, daa	18,1	14,3	11,6	18,9	12,3
Korn i alt, FEm pr daa	336	378	328	483	384
Grovfôr i alt, daa	223,7	232,0	230,0	234,0	226,5
Grovfôr i alt, FEm pr daa	344	361	354	372	328
Frukt og bær, daa	0,1	0,1	0,1	0,1	
Jorbruksareal i alt, daa	243,3	247,4	242,8	253,4	241,5
Jorbruksareal i alt, FEm pr daa	342	361	352	380	327
Leigd areal, daa	55,8	67,6	60,1	85,6	83,2
<b>Husdyrproduksjon</b>					
Årskyr	16,1	15,3	14,8	15,2	14,1
Omsett mjølk, liter	91 548	90 927	85 673	82 601	76 826
Mjølkevote		91 126	86 403	82 007	76 425
Mjølk, pr årsku, kg	6 423	6 584	6 515	6 117	6 164
Storfekjøt, kg omsett	3 716	3 775	3 073	3 580	3 243
Tal grisekull	3	3	3	6	4
Slaktegris, kg omsett	1 456	1 451	559	2 917	1728
Vinterfora sauer	8	16	21	20	20
Kg kjøt pr vf sau	25	28	25	23	28
Ull, kg omsett	27	93	121	56	133
Egg, kg omsett	1 750	2 828	133	1 084	5 454
<b>Arbeidsforbruk, timar pr bruk</b>					
Brukar	1 930	2 257	2 390	2 289	2182
Ektefelle	187	313	406	336	480
Barn under 17 år	55	61	28	20	36
Sum familie	2 172	2 631	2 823	2 644	2 697
Leigd arbeid	1 080	968	711	952	780
Timar jordbruket	3 252	3 599	3 534	3 596	3 478
Timar skogbruket	128	117	110	71	74
Timar nyanlegg	73	85	85	110	38
<b>Oppnådde prisar, kr pr kg / ltr</b>					
Bygg	1,81	1,75	1,84	1,69	1,58
Havre				1,67	1,63
Kumjølk, liter	<sup>1)</sup> 3,75	3,55	3,74	3,28	3,16
Kukjøt	<sup>2)</sup> 35,44	35,33	34,19	30,39	23,80
Anna storfekjøt		41,09	39,57	36,80	28,27
Smågris, kr pr stk	1 036	708	807	742	532
Svinekjøt, slaktegris	<sup>2)</sup> 23,02	23,28	20,86	19,75	18,44
Sau- og lammekjøt	<sup>2)</sup> 36,94	32,83	35,50	39,11	31,36
Ull	41,40	31,66	33,19	31,24	29,75
Geitemjølk, liter					
Egg	9,97	10,29	8,42	11,50	9,71

1) Inkl. distriktstilskot og grunntilskot tom år 1998

2) Inkl. distriktstilskot og grunntilskot tom år 1999

Tabell 8b Vestlandet, storleiksgrupper, gruppe IV (200 - 300 daa)  
Produksjonsinntekter og -kostnader pr bruk

Periode	1996	1997	1998	1999	2000
Korn	8 790	9 775	6 135	11 774	5 742
Frukt	480	154	339	108	
Andre planteprodukt	6 189	13 074	6 315	9 127	4 099
<b>Planteprodukt</b>	<b>15 459</b>	<b>23 003</b>	<b>12 789</b>	<b>21 009</b>	<b>9 842</b>
Storfe, mjølk	399 932	380 145	374 452	351 234	242 916
Stofe, livdyr og slakt	177 886	174 110	148 805	128 919	108 218
Smågris	4 217	2 891	8 652	13 398	1 752
Slaktegris	34 035	32 058	13 449	50 570	29 626
Purker og rånar	7 900	6 396	30 131	34 126	13 343
Sau, livdyr og slakt	7 518	13 473	18 638	18 553	18 331
Ull	1 212	3 038	3 568	2 430	3 466
Geit, mjølk					
Geit, livdyr og slakt					45
Fjørfe, egg	17 440	29 116	1 122	12 463	54 056
Fjørfe, livdyr og slakt	5 522	-8 121	3 200	-2 867	-6 361
Andre innt. husdyrhaldet	214			353	421
<b>Husdyrprodukt</b>	<b>655 876</b>	<b>633 106</b>	<b>602 017</b>	<b>609 179</b>	<b>465 812</b>
Areal- og kulturlandskaptillegg, grovfôr	71 426	77 398	88 909	74 365	70 225
Areal- og kulturlandskaptillegg, korn	5 629	5 508	4 725	4 276	4 562
Prod. tillegg, husdyr	58 468	62 708	63 215	70 156	75 932
Ref. avløysarutgifter	50 743	46 952	38 875	47 420	57 738
Drifts-, grunn og distr.tilskot 1)					110 175
Andre tilskot og trygder	2 447	3 081	2 384	10 947	9 689
Leigeinntekter traktor og reiskap	7 159	4 513	5 974	8 485	3 858
Traktor i skogen	5 265	3 623	3 663	2 320	2 189
Anna				20	16
<b>Produksjonsinntekter i alt</b>	<b>872 471</b>	<b>859 892</b>	<b>822 553</b>	<b>848 177</b>	<b>810 039</b>
Kraffôr	172 347	176 656	163 571	190 621	173 516
Andre fôrkostnader	8 861	10 253	10 447	6 017	9 281
Såvarer	4 431	5 077	4 107	3 453	2 987
Handelsgjødsel og kalk	33 772	35 543	29 985	30 205	24 257
Konserveringsmidlar	7 662	8 323	7 338	6 367	6 474
Kjøp av dyr	17 478	8 044	16 389	12 053	14 407
Forbr.art. og diverse	34 346	36 201	33 593	41 649	39 376
<b>Variable Kostnader</b>	<b>278 897</b>	<b>280 097</b>	<b>265 430</b>	<b>290 364</b>	<b>270 297</b>
Leigd arbeid	114 157	102 920	79 767	105 056	83 239
Drivstoff	11 206	9 599	7 780	8 983	10 607
Vedl. hald jord, vegar, grøft, vassanlegg	4 043	5 976	5 855	3 696	3 545
Vedl. hald driftsbygningar	22 128	17 775	22 343	13 636	20 635
Vedl. hald traktor og maskiner	32 920	32 276	37 446	35 303	31 570
Avskrivingar	96 113	95 074	85 075	99 145	96 538
Maskinleige	8 003	9 808	12 169	12 813	15 757
Andre kostnader	49 859	59 156	57 616	58 590	61 319
<b>Faste kostnader</b>	<b>338 429</b>	<b>332 584</b>	<b>308 050</b>	<b>337 220</b>	<b>323 209</b>
<b>Kostnader i alt</b>	<b>617 326</b>	<b>612 681</b>	<b>573 481</b>	<b>627 584</b>	<b>593 506</b>

1) driftstilskot, grunntilskot og distrikttilskot er ikkje inkludert i prisane fom år 2000.

Fom år 2000 vil desse tilskota bli ført på eigen linje.

Tabell 8c Vestlandet, storleiksgrupper, gruppe IV (200 - 300 daa)  
Resultat og balanse

Periode	1996	1997	1998	1999	2000
Driftsoverskot	255 145	247 211	249 072	220 593	216 533
- Renter av aktiva i jordbruket	96 971	91 584	94 762	114 513	109 521
Familiens arb. fortjeneste	158 174	155 627	154 310	106 080	107 011
Familiens arb. fortjeneste pr årsverk	136 545	110 909	102 491	75 227	74 396
Lønsevne i alt	272 331	258 548	234 076	211 135	190 250
Lønsevne pr. time	83,74	71,83	66,24	58,71	54,70
Vederlag til arb. og eigenkap. pr årsverk	196 057	169 013	156 725	144 774	137 684
<b>Rekneskapssamandrag</b>					
Driftsoverskot, jordbruk	255 145	247 211	249 072	220 593	216 533
Driftsoverskot, skogbruk	5 366	6 560	4 160	2 639	1 333
Driftsoverskot, tilleggsnæring		1 832	9 090	12 007	10 570
Driftsoverskot, anna næring	50 247	40 594	7 996	10 277	18 442
Løsinntekt	70 681	102 612	73 781	79 026	131 944
Pensjonar	16 410	6 462	14 866	26 504	8 672
Sjukepengar		220	29 580	5 830	116
Aksjeutbyte		33 527	3 424	1 942	2 208
Arbeid nyanlegg	7 515	9 035	9 660	12 895	4 717
Renteinntekter	14 717	6 020	6 300	8 390	4 879
- Renteutgifter	43 790	39 152	45 734	62 891	58 548
- Kår	4 915	6 012	8 708	7 501	9 407
Nettoinntekt	371 376	408 909	353 487	309 711	331 459
Privatforbruk eks. skatt	270 074	280 237	299 068	279 516	308 495
Skatt	112 220	97 884	107 131	86 969	111 690
<b>Balanseoversikt (UB)</b>					
Kontantar og bankinnskot	179 428	278 997	178 834	72 781	121 722
Andre krav	233 272	197 501	101 454	87 406	58 575
Omløpsmidlar jordbruket	162 327	159 272	143 314	128 218	119 391
Omløpsmidlar skog og andre næringar	1 400	43 134	34 521	28 682	26 301
<b>Omløpsmidlar i alt</b>	<b>576 427</b>	<b>678 904</b>	<b>458 124</b>	<b>317 088</b>	<b>325 989</b>
Anleggsmidlar jordbruk	1 392 391	1 360 086	1 338 529	1 509 717	1 427 516
Anleggsmidlar skogbruk	42 935	43 098	38 274	32 144	58 937
Anleggsmidlar anna næring	21 040	17 187	7 704	12 618	17 537
Hovudbygning	453 757	456 639	510 528	503 729	494 153
Privat	101 365	112 540	59 123	51 426	66 568
<b>Anleggsmidlar i alt</b>	<b>2 011 488</b>	<b>1 989 550</b>	<b>1 954 157</b>	<b>2 109 633</b>	<b>2 064 712</b>
<b>Eigedeler i jordbruket</b>	<b>1 554 718</b>	<b>1 519 358</b>	<b>1 481 843</b>	<b>1 637 934</b>	<b>1 546 907</b>
<b>Eigedeler i alt</b>	<b>2 587 915</b>	<b>2 668 454</b>	<b>2 412 281</b>	<b>2 426 721</b>	<b>2 390 701</b>
Kortsiktig gjeld	272 669	264 229	258 157	252 193	263 541
Langsiktig gjeld	707 201	798 376	669 070	781 017	764 249
<b>Eigenkapital</b>	<b>1 608 045</b>	<b>1 605 849</b>	<b>1 485 054</b>	<b>1 393 511</b>	<b>1 362 912</b>

Tabell 9a Vestlandet, driftsformer, mjølkeproduksjon  
Produksjonstekniske data og opnådde priser

Periode	1 996	1 997	1 998	1 999	2 000	
Tal bruk i gruppa	82	81	84	81	83	
Alder på brukar	45	46	45	46	47	
<b>Arealfordeling og avling pr dekar</b>						
Korn, daa	1,7	1,5	1,3	1,8	2	
Korn, FEm pr daa	428	444	399	589	465	
Grovfôr i alt, daa	135,5	139,7	140,6	144,8	148,8	
Grovfôr i alt, FEm pr daa	387	418	425	414	403	
Frukt og bær, daa			0,1			
Jorbruksareal i alt, daa	138,1	142,3	142,9	147,1	151,4	
Jorbruksareal i alt, FEm pr daa	386	415	422	415	404	
Leigd areal, daa	34,2	34,9	33,7	38,2	39,3	
<b>Husdyrproduksjon</b>						
Årskyr	12,0	12,5	12,6	13,1	13,3	
Omsett kumjolk, liter	66 618	69 585	69 166	71 506	72 999	
Mjølkekvote		70 885	71 454	73 585	74 145	
Mjolk, pr årsku, kg	6 219	6 214	6 183	6 099	6 132	
Storfekjøtt, kg omsett	2 430	2 568	2 565	2 805	2 909	
Tal grisekull						
Slaktegris, kg omsett	47	3	1	7	3	
Vinterfora sauer	3	3	2	2	2	
Kg kjøtt pr vf sau	21	22	21	22	25	
Ull, kg omsett	14	15	9	10	12	
Mjolk pr årsgeit, kg						
<b>Arbeidsforbruk, timar</b>						
Brukar	1 978	1 982	1 989	2 037	2 059	
Ektefelle	339	304	321	273	270	
Barn under 17 år	38	21	25	30	31	
Sum familie	2 355	2 307	2 336	2 340	2 360	
Leigd arbeid	722	683	646	596	573	
Timar jordbruket	3 077	2 990	2 981	2 937	2 933	
Timar skogbruket	95	77	66	68	67	
Timar nyanlegg	54	42	48	29	24	
<b>Opnådde priser, kr pr kg / ltr</b>						
Bygg	1,81	1,75	1,85	1,69	1,58	
Havre						
Kumjolk, liter	1)	3,68	3,51	3,66	3,26	3,16
Kukjøtt	2)	35,23	35,47	34,21	31,31	23,54
Anna storfekjøtt		40,22	41,17	40,23	36,97	27,95
Smågris, kr pr stk.				736	561	
Svinekjøtt, slaktegris	2)	21,50	20,00	22,00	19,05	21,37
Sau- og lammekjøtt	2)	34,96	31,27	32,50	36,18	29,26
Ull		33,63	31,22	29,64	29,33	28,51
Geitemjolk, liter						
Egg		10,00			9,67	

1) Inkl. distriktstilskot og grunntilskot tom år 1998

2) Inkl. distriktstilskot og grunntilskot tom år 1999

Tabell 9b Vestlandet, driftsformer, mjølkeproduksjon  
Produksjonsinntekter og -kostnader pr bruk

Periode	1 996	1 997	1 998	1 999	2 000
Korn	1 179	1 185	949	1 611	1 158
Frukt	139	24	81	28	35
Andre planteprodukt	2 841	6 865	5 296	4 370	2 818
<b>Planteprodukt</b>	<b>4 159</b>	<b>8 074</b>	<b>6 326</b>	<b>6 009</b>	<b>4 010</b>
Storfe, mjølk	302 391	300 628	310 091	314 179	230 667
Stofe, livdyr	12 819	14 470	9 285	11 845	9 260
Kuslakt	41 540	45 023	44 937	30 866	30 814
Annet storfeslakt	55 884	57 413	56 862	53 369	49 298
Smågris	78	-5		44	41
Slaktegris	1 080	66	14	136	49
Purker og rånar	-6			2	44
Sau, livdyr og slakt	2 156	1 919	1 325	1 650	1 670
Ull	438	441	253	284	358
Fjørfe, egg	23		20	118	17
Fjørfe, livdyr og slakt	-69		27	-23	32
Andre innt. husdyrhold	110	182	96	272	159
<b>Husdyrprodukt</b>	<b>416 444</b>	<b>420 137</b>	<b>422 910</b>	<b>412 742</b>	<b>322 409</b>
Areal- og kulturlandskapt tillegg, grovfôr	53 008	57 031	64 180	56 560	55 293
Areal- og kulturlandskapt tillegg, korn	765	601	536	484	840
Prod. tillegg, husdyr	42 395	45 561	47 507	50 337	57 729
Ref. avløysarutgifter	39 032	37 244	36 118	37 496	46 260
Drifts-, grunn og distr.tilskot 1)					107 332
Andre tilskot og trygder	1 306	1 005	1 124	4 173	4 914
Leigeinntekter traktor og reiskap	2 115	3 792	3 081	2 787	3 613
Traktor i skogen	3 994	2 764	2 493	2 144	2 611
Anna			289	146	80
<b>Produksjonsinntekter i alt</b>	<b>563 218</b>	<b>576 211</b>	<b>584 564</b>	<b>572 877</b>	<b>605 091</b>
Kraftfôr	103 029	107 275	111 302	114 286	109 031
Andre førkostnader	6 731	7 028	4 509	4 457	8 223
Såvarer	2 032	2 354	1 676	2 118	1 732
Handelsgjødsele og kalk	20 626	21 376	19 145	18 993	17 361
Konserveringsmidlar	4 867	4 907	5 200	5 218	5 289
Kjøp av dyr	8 102	5 835	5 527	6 731	5 915
Forbr.art. og diverse	20 912	21 775	22 331	23 958	27 500
<b>Variable kostnader</b>	<b>166 299</b>	<b>170 549</b>	<b>169 690</b>	<b>175 761</b>	<b>175 052</b>
Leigd arbeid	68 728	69 130	64 095	63 325	63 624
Drivstoff	6 004	6 027	5 830	5 671	8 320
Vedl. hald jord, vegar, grøft, vassanlegg	2 752	3 060	3 096	3 238	2 977
Vedl. hald driftsbygningar	14 712	15 068	15 010	15 218	15 281
Vedl. hald traktor og maskiner	24 685	25 848	27 442	24 427	24 052
Avskrivingar	67 100	68 342	65 914	69 379	73 001
Maskinleige	3 405	4 836	5 680	6 372	6 348
Andre kostnader	35 144	42 011	41 025	41 935	46 065
<b>Faste kostnader</b>	<b>222 530</b>	<b>234 323</b>	<b>228 092</b>	<b>229 565</b>	<b>239 668</b>
<b>Kostnader i alt</b>	<b>388 829</b>	<b>404 872</b>	<b>397 782</b>	<b>405 326</b>	<b>414 720</b>

1) driftstilskot, grunntilskot og distrikttilskot er ikkje inkludert i prisane fom år 2000.

Fom år 2000 vil desse tilskota bli ført på eigen linje.

Tabell 9c Vestlandet, driftsformer, mjølkeproduksjon  
Resultat og balanse

Periode	1 996	1 997	1 998	1 999	2 000
Driftsoverskot	174 389	171 340	186 783	167 552	190 371
- Renter av aktiva i jordbruket	62 376	59 903	65 144	72 075	73 440
Familiens arb. fortjeneste	112 013	111 437	121 639	95 476	116 931
Familiens arb. fortjeneste pr årsverk	89 182	90 570	97 634	76 503	92 901
Lønsevne i alt	180 741	180 567	185 734	158 802	180 555
Lønsevne pr. time	58,75	60,39	62,30	54,07	61,56
Vederlag til arb. og eigenkap. pr årsverk	136 655	141 413	146 258	133 139	147 520
<b>Rekneskapssamandrag</b>					
Driftsoverskot, jordbruk	174 389	171 340	186 783	167 552	190 371
Driftsoverskot, skogbruk	2 374	1 917	1 030	2 735	2 454
Driftsoverskot, tilleggsnæring		6 632	10 236	9 853	11 781
Driftsoverskot, anna næring	22 764	5 470	16 682	5 643	10 405
Løsinntekt	93 945	107 738	102 564	113 190	116 362
Pensjonar	9 794	7 249	13 568	15 887	18 281
Sjukepengar		4 656	6 321	1 732	7 298
Aksjeutbyte		12 350	6 331	15 289	10 370
Arbeid nyanlegg	5 467	4 422	5 299	3 372	2 951
Renteinntekter	9 481	7 167	9 308	10 848	9 251
- Renteutgifter	30 508	23 930	29 244	36 105	37 921
- Kår	3 828	3 709	3 838	3 594	4 053
Nettoinntekt	283 878	301 302	325 040	306 402	337 551
Privatforbruk eks. skatt	217 257	230 828	244 313	244 959	258 394
Skatt	92 911	94 504	87 429	100 652	101 006
<b>Balanseoversikt (UB)</b>					
Kontantar og bankinnskot	199 447	221 563	204 735	194 751	212 470
Andre krav	102 823	66 241	60 367	64 799	55 068
Omløpsmidlar jordbruket	90 791	99 046	97 980	88 336	91 330
Omløpsmidlar skog og andre næringar	2 516	53 673	52 836	58 529	74 103
<b>Omløpsmidlar i alt</b>	<b>395 577</b>	<b>440 523</b>	<b>415 917</b>	<b>406 415</b>	<b>432 970</b>
Anleggsmidlar jordbruk	875 337	898 668	919 971	944 716	942 470
Anleggsmidlar skogbruk	34 085	37 905	36 252	34 695	36 087
Anleggsmidlar anna næring	49 224	62 851	59 103	55 692	48 240
Hovudbygning	330 996	333 154	348 878	344 202	371 807
Privat	73 908	69 805	55 296	57 917	62 902
<b>Anleggsmidlar i alt</b>	<b>1 363 550</b>	<b>1 402 383</b>	<b>1 419 499</b>	<b>1 437 222</b>	<b>1 461 506</b>
<b>Eigedelar i jordbruket</b>	<b>966 128</b>	<b>997 714</b>	<b>1 017 951</b>	<b>1 033 052</b>	<b>1 033 800</b>
<b>Eigedelar i alt</b>	<b>1 759 127</b>	<b>1 842 906</b>	<b>1 835 417</b>	<b>1 843 637</b>	<b>1 894 478</b>
Kortsiktig gjeld	166 867	170 325	169 191	181 480	172 731
Langsiktig gjeld	390 944	412 578	432 015	452 241	478 397
<b>Eigenkapital</b>	<b>1 201 316</b>	<b>1 260 003</b>	<b>1 234 210</b>	<b>1 209 917</b>	<b>1 243 349</b>



Tabell 10a Vestlandet, driftsformer, sauehald  
Produksjonstekniske data og opnådde prisar

Periode	1 996	1 997	1 998	1 999	2 000
Tal bruk i gruppa	17	17	18	19	18
Alder på brukar	46	46	45	47	46
<b>Arealfordeling og avling pr dekar</b>					
Potet, daa	0,1	0,1	0,1	0,1	0,1
Potet, kg pr daa	1 933	1 733	2 100	2 000	1 920
Grovfôr i alt, daa	69,0	71,3	82,1	80,6	86,8
Grovfôr i alt, FEm pr daa	330	287	297	317	325
Frukt og bær, daa	0,4	0,3	0,3	0,2	0,2
Jorbruksareal i alt, daa	69,5	72,4	82,7	81,2	89,9
Jorbruksareal i alt, FEm pr daa	329	285	296	317	315
Leigd areal, daa	13,2	13,6	17,0	14,7	18,8
<b>Husdyrproduksjon</b>					
Årskyr					
Omsett mjølk, liter					
Mjølkekvote					
Mjølk, pr årsku, kg					
Storfekjøt, kg omsett	42	55	39	28	
Tal grisekull					
Slaktegris, kg omsett	32	23			
Vinterfora sauer	70	70	73	75	77
Kg kjøt pr vf sau	24	23	22	23	23
Ull, kg omsett	349	364	334	321	318
Mjølk pr årsgeit, kg					
<b>Arbeidsforbruk, timar</b>					
Brukar	1 130	1 038	1 045	1 086	1 038
Ektefelle	289	264	232	288	376
Barn under 17 år	29	22	10	21	20
Sum familie	1 448	1 324	1 288	1 395	1 433
Leigd arbeid	218	181	175	392	270
Timar jordbruket	1 666	1 505	1 463	1 787	1 703
Timar skogbruket	32	22	69	46	32
Timar nyanlegg	41	55	14	38	0
<b>Oppnådde prisar, kr pr kg / ltr</b>					
Bygg					
Havre					
Kumjølk, liter					
Kukjøt		38,87			
Anna storfekjøt	40,39	39,44	39,52	36,38	
Smågris, kr pr stk					
Svinekjøt, slaktegris	18,47	18,60			
Sau- og lammekjøt	35,69	32,74	34,67	37,29	31,09
Ull	35,65	34,85	33,71	32,43	31,69
Geitemjølk, liter					
Egg	10,91				

1) Inkl. distriktstilskot og grunnstilskot tom år 1998

2) Inkl. distriktstilskot og grunnstilskot tom år 1999

Tabell 10b Vestlandet, driftsformer, sauehald  
Produksjonsinntekter og -kostnader pr bruk

Periode	1 996	1 997	1 998	1 999	2 000
Korn					
Frukt	574	571	581	357	169
Andre planteprodukt	1 067	683	2 705	2 540	2 067
<b>Planteprodukt</b>	<b>1 641</b>	<b>1 254</b>	<b>3 286</b>	<b>2 897</b>	<b>2 236</b>
Storfe, livdyr		354			
Kuslakt	-450	338			
Annet storfeslakt	1 702	388	1 007	1 004	156
Smågris					
Slaktegris	190	428			
Purker og rånar					
Sau, livdyr og slakt	62 061	51 421	59 468	67 694	59 375
Ull	11 978	11 462	12 140	11 197	12 752
Geit, livdyr og slakt	95	275	-5	94	-4
Fjørfe, egg	35				72
Fjørfe, livdyr og slakt	-3				-80
Andre innt. husdyrhald	451	518	117	58	-167
<b>Husdyrprodukt</b>	<b>76 059</b>	<b>65 184</b>	<b>72 727</b>	<b>80 046</b>	<b>72 104</b>
Areal- og kulturlandskaptillegg, grovfôr	44 475	48 417	55 806	40 470	36 860
Areal- og kulturlandskaptillegg, korn					
Prod. tillegg, husdyr	23 278	23 328	25 174	35 804	38 220
Ref. avløysarutgifter	14 765	12 999	14 943	16 176	19 459
Drifts-, grunn og distr.tilskot 1)					14 644
Andre tilskot og trygder	3 323	2 412	2 889	14 998	17 578
Leigeinntekter traktor og reiskap	1 758	3 074	2 126	1 159	395
Traktor i skogen	870	2 539	2 304	2 865	982
Anna			2 437		
<b>Produksjonsinntekter i alt</b>	<b>166 170</b>	<b>159 208</b>	<b>181 692</b>	<b>194 415</b>	<b>202 477</b>
Krafftôr	13 994	13 818	15 189	13 763	14 130
Andre fôrkostnader	3 207	5 549	2 593	2 101	2 383
Såvarer	497	772	1 129	533	708
Handelsgjødse og kalk	7 687	7 659	8 614	7 844	8 053
Konserveringsmidlar	2 355	2 089	1 582	1 919	1 602
Kjøp av dyr	791	1 513	1 601	2 196	700
Forbr.art. og diverse	8 627	7 937	7 292	8 329	10 238
<b>Variable kostnader</b>	<b>37 158</b>	<b>39 338</b>	<b>38 000</b>	<b>36 686</b>	<b>37 814</b>
Leigd arbeid	20 676	18 098	19 472	26 648	24 500
Drivstoff	2 456	2 242	2 583	2 449	3 359
Vedl. hald jord, vegar, grøft, vassanlegg	670	1 330	1 073	1 013	1 829
Vedl. hald driftsbygningar	5 615	5 835	6 543	8 904	9 343
Vedl. hald traktor og maskiner	9 191	13 327	12 608	12 501	15 229
Avskrivningar	25 034	24 133	25 744	25 916	27 633
Maskinleige	1 083	1 452	1 711	1 793	2 715
Andre kostnader	19 496	20 953	24 469	23 966	25 363
<b>Faste kostnader</b>	<b>84 221</b>	<b>87 372</b>	<b>94 203</b>	<b>103 190</b>	<b>109 971</b>
<b>Kostnader i alt</b>	<b>121 379</b>	<b>126 710</b>	<b>132 203</b>	<b>139 876</b>	<b>147 785</b>

1) driftstilskot, grunntilskot og distrikttilskot er ikkje inkludert i prisane fom år 2000.

Fom år 2000 vil desse tilskota bli ført på eigen linje.

Tabell 10c Vestlandet, driftsformer, sauehald  
Resultat og balanse

Periode	1 996	1 997	1 998	1 999	2 000
Driftsoverskot	44 791	32 499	49 489	54 539	54 692
- Renter av aktiva i jordbruket	23 362	22 206	25 322	28 443	36 594
Familiens arb. fortjeneste	21 429	10 293	24 167	26 095	18 098
Familiens arb. fortjeneste pr årsverk	27 748	14 577	35 181	35 074	23 680
Lønsevne i alt	42 105	28 391	43 639	52 743	42 598
Lønsevne pr. time	25,28	18,86	29,83	29,51	25,01
Vederlag til arb. og eigenkap. pr årsverk	64 761	53 918	78 978	78 779	77 015
<b>Rekneskapssamandrag</b>					
Driftsoverskot, jordbruk	44 791	32 499	49 489	54 539	54 692
Driftsoverskot, skogbruk	920	913	9 954	7 830	878
Driftsoverskot, tilleggsnæring		10 790	11 125	9 544	11 085
Driftsoverskot, anna næring	39 753	26 033	29 231	22 288	22 581
Løsinntekt	237 844	286 012	272 480	297 671	346 482
Pensjonar	18 191	6 267	7 029	20 043	21 166
Sjukepengar				588	1 425
Aksjeutbyte		-7 575	-416	5 434	20 804
Arbeid nyanlegg	4 148	5 692	1 599	4 398	0
Renteinntekter	7 814	6 352	12 150	15 528	9 060
- Renteutgifter	21 788	22 053	23 532	18 158	22 334
- Kår	2 406	2 363	4 069	4 435	4 991
Nettoinntekt	329 267	342 567	365 040	415 269	460 847
Privatforbruk eks. skatt	246 693	276 550	254 478	274 408	327 856
Skatt	89 391	103 579	103 323	130 262	128 591
<b>Balanseoversikt (UB)</b>					
Kontantar/bankinnskot	181 375	183 524	296 563	258 112	183 933
Andre krav	54 472	19 935	20 270	22 118	24 225
Omløpsmidlar jordbruket	23 035	17 324	23 931	25 289	25 695
Omløpsmidlar skog/andre næringar	594	46 422	76 121	116 402	72 371
<b>Omløpsmidlar i alt</b>	<b>259 476</b>	<b>267 205</b>	<b>416 885</b>	<b>421 922</b>	<b>306 224</b>
Anleggsmidlar jordbruk	333 145	354 316	361 817	380 333	514 038
Anleggsmidlar skogbruk	12 843	12 627	26 109	26 195	14 979
Anleggsmidlar anna næring	30 428	111 361	105 996	28 110	27 486
Hovudbygning	360 439	393 680	420 305	553 572	571 568
Privat	91 081	100 608	120 080	121 993	112 866
<b>Anleggsmidlar i alt</b>	<b>827 936</b>	<b>972 592</b>	<b>1 034 307</b>	<b>1 110 203</b>	<b>1 240 937</b>
<b>Eigedelar i jordbruket</b>	<b>356 180</b>	<b>371 640</b>	<b>385 748</b>	<b>405 622</b>	<b>539 733</b>
<b>Eigedelar i alt</b>	<b>1 087 412</b>	<b>1 239 797</b>	<b>1 451 192</b>	<b>1 532 125</b>	<b>1 547 161</b>
Kortsiktig gjeld	36 331	30 833	22 799	40 394	48 691
Langsiktig gjeld	327 758	410 524	359 155	250 202	283 474
<b>Eigenkapital</b>	<b>723 323</b>	<b>798 440</b>	<b>1 069 238</b>	<b>1 241 529</b>	<b>1 214 996</b>

Tabell 11a Vestlandet, driftsformer, geitehald  
Produksjonstekniske data og opnådde prisar

Periode	1 996	1 997	1 998	1 999	2 000
Tal bruk i gruppa	5	5	5	5	5
Alder på brukar	50	51	53	54	48
<b>Arealfordeling og avling pr dekar</b>					
Potet, daa		0,1	0,1	0,1	
Potet, kg pr daa		2 000	667	333	
Grovfôr i alt, daa	68,0	67,5	69,8	68,1	71,7
Grovfôr i alt, FEm pr daa	293	319	335	292	301
Frukt og bær, daa					
Jorbruksareal i alt, daa	73,6	73,6	75,0	75,6	76,8
Jorbruksareal i alt, FEm pr daa	271	294	313	263	281
Leigd areal, daa	2,0	2,0	5,6	6,2	6,2
<b>Husdyrproduksjon</b>					
Årsgeiter	77,4	77,3	77,1	85,6	82,8
Omsett geitmjølk, liter	34 738	35 090	36 360	38 428	36 654
Mjølkekvote			37 916	31 566	31 566
Mjølk, pr årsku, kg					
Storfekjøt, kg omsett	108	115	61	124	105
Tal grisekull					
Slaktegris, kg omsett					
Vinterfora sauer	11	12	8		
Kg kjøt pr vf sau	25	24	21		
Ull, kg omsett	69	69	46		
Mjølk pr årsgeit, kg	494	502	516	483	491
<b>Arbeidsforbruk, timar pr bruk</b>					
Brukar	1 879	1 814	1 517	1 486	1 361
Ektefelle	687	842	912	618	684
Barn under 17 år	81	100	61	75	224
Sum familie	2 647	2 756	2 490	2 178	2 268
Leigd arbeid	568	442	546	672	641
Timar jordbruket	3 215	3 198	3 036	2 850	2 910
Timar skogbruket	32	26	37	15	30
Timar nyanlegg				32	71
<b>Opnådde prisar, kr pr kg / ltr</b>					
Bygg					
Havre					
Kumjølk, liter	1)				
Kukjøt	2)				
Anna storfekjøt		42,24	43,05	41,48	39,41
Smågris, kr pr stk.					
Svinekjøt, slaktegris	2)				
Sau- og lammekjøt	2)	35,08	34,13	31,25	
Ull		30,62	30,95	28,79	
Geitemjølk, liter	3)	7,39	6,79	7,51	5,14
Egg					3,76

1) Inkl. distriktstilskot og grunntilskot tom år 1998

2) Inkl. distriktstilskot og grunntilskot tom år 1999

3) Inkl. driftstillegg, distriktstilskot og grunntilskot tom år 1998

Tabell 11b Vestlandet, driftsformer, geitehald  
Produksjonsinntekter og -kostnader pr bruk

Periode	1 996	1 997	1 998	1 999	2 000
Korn					
Frukt	60	70	60	60	60
Andre planteprodukt	3 013	5 589	3 001	886	3 362
<b>Planteprodukt</b>	<b>3 073</b>	<b>5 659</b>	<b>3 061</b>	<b>946</b>	<b>3 423</b>
Storfe, mjølk					
Stofe, livdyr					
Annet storfeslakt	3 341	4 803	3 742	4 440	448
Slaktegris					
Purker og rånar					
Sau, livdyr og slakt	9 931	10 646	7 426		
Ull	1 689	2 148	1 013		
Geit, mjølk	257 022	238 180	273 015	273 393	137 963
Geit, livdyr og slakt	14 091	11 004	11 474	6 602	8 587
Fjørfe, egg					
Fjørfe, livdyr og slakt					
Andre innt. husdyrhald					
<b>Husdyrprodukt</b>	<b>286 074</b>	<b>266 781</b>	<b>296 670</b>	<b>284 435</b>	<b>146 998</b>
Areal- og kulturlandskapt tillegg, grovfôr	46 271	48 178	52 285	33 461	33 376
Areal- og kulturlandskapt tillegg, korn					
Prod. tillegg, husdyr	48 488	54 238	67 198	61 320	89 554
Ref. avløysarutgifter	39 010	34 414	35 189	47 491	56 185
Drifts-, grunn og distr.tilskot 1)					148 667
Andre tilskot og trygder	4 990	5 449	5 000	14 194	22 650
Leigeinntekter traktor og reiskap	1 424	555	450	726	3 242
Traktor i skogen	698	578	622	436	891
Anna				98	
<b>Produksjonsinntekter i alt</b>	<b>430 029</b>	<b>415 853</b>	<b>460 474</b>	<b>443 108</b>	<b>504 985</b>
Kraftfôr	67 262	73 550	72 032	78 557	76 403
Andre fôrkostnader	9 320	3 637	4 026	4 973	3 369
Såvarer	1 725	2 180	1 472	1 336	973
Handelsgjødtsel og kalk	12 136	14 315	12 783	9 112	9 387
Konserveringsmidlar	3 441	2 164	2 798	3 360	3 813
Kjøp av dyr	2 330	2 657	778	4 110	888
Forbr.art. og diverse	11 673	12 954	11 458	12 781	12 746
<b>Variable kostnader</b>	<b>107 887</b>	<b>111 458</b>	<b>105 347</b>	<b>114 229</b>	<b>107 579</b>
Leigd arbeid	57 283	43 724	61 204	78 921	83 006
Drivstoff	5 050	4 466	3 150	3 849	4 598
Vedl. hald jord, vegar, grøft, vassanlegg	1 491	725	1 785	802	1 852
Vedl. hald driftsbygningar	13 601	12 115	9 189	11 387	17 598
Vedl. hald traktor og maskiner	29 484	18 081	24 365	18 272	26 794
Avskrivingar	52 488	50 461	46 454	44 936	53 485
Maskinleige	2 642	3 025	2 110	2 286	2 767
Andre kostnader	29 352	32 261	31 887	35 090	36 035
<b>Faste kostnader</b>	<b>191 391</b>	<b>164 859</b>	<b>180 144</b>	<b>195 543</b>	<b>226 137</b>
<b>Kostnader i alt</b>	<b>299 278</b>	<b>276 317</b>	<b>285 491</b>	<b>309 772</b>	<b>333 717</b>

1) driftstilskot, grunntilskot og distrikttilskot er ikkje inkludert i prisane fom år 2000.

Fom år 2000 vil desse tilskota bli ført på eigen linje.

Tabell 11c Vestlandet, driftsformer, geitehald  
Resultat og balanse

Periode	1 996	1 997	1 998	1 999	2 000
Driftsoverskot	130 751	139 536	174 983	133 336	171 269
- Renter av aktiva i jordbruket	40 948	36 011	37 180	37 897	43 571
Familiens arb. fortjeneste	89 803	103 524	137 803	95 440	127 698
Familiens arb. fortjeneste pr årsverk	63 612	70 431	103 767	82 163	105 570
Lønsevne i alt	147 087	147 248	199 007	174 361	210 704
Lønsevne pr. time	45,74	46,04	65,55	61,17	72,42
Vederlag til arb. og eigenkap. pr årsverk	103 743	102 822	140 765	133 849	157 160
<b>Rekneskapssamandrag</b>					
Driftsoverskot, jordbruk	130 751	139 536	174 983	133 336	171 269
Driftsoverskot, skogbruk	1 118	1 988	2 341	2 090	1 859
Driftsoverskot, tilleggsnæring		-3 790	-6 482	-7 307	-7 170
Driftsoverskot, anna næring	46 817	77 528	58 320	118 508	143 888
Løsinntekt	96 521	98 014	87 918	86 321	142 819
Pensjonar	7 835			18 854	
Sjukepengar		5 328	1 712	236	9 855
Aksjeutbyte		11 202	5 618	6 591	11 937
Arbeid nyanlegg				3 647	8 551
Renteinntekter	3 817	3 017	7 599	11 039	7 967
- Renteutgifter	16 672	14 292	19 411	23 068	27 049
- Kår	4 642	4 131	3 660	2 800	2 800
Nettoinntekt	265 545	314 400	308 939	347 448	461 127
Privatforbruk eks. skatt	210 161	216 027	232 736	268 878	290 582
Skatt	91 038	111 754	90 932	103 441	121 270
<b>Balanseoversikt (UB)</b>					
Kontantar og bankinnskot	101 879	136 182	218 269	204 172	206 594
Andre krav	77 773	131 348	129 545	146 476	255 331
Omløpsmidlar jordbruket	32 671	32 856	34 737	33 186	30 535
Omløpsmidlar skog og andre næringar	320	18 681	33 875	44 206	55 565
<b>Omløpsmidlar i alt</b>	<b>212 643</b>	<b>319 067</b>	<b>416 426</b>	<b>428 041</b>	<b>548 025</b>
Anleggsmidlar jordbruk	582 000	555 371	521 027	490 450	632 301
Anleggsmidlar skogbruk	6 875	6 813	6 757	6 720	6 680
Anleggsmidlar anna næring	76 072	94 095	219 641	272 292	274 615
Hovudbygning	350 141	345 261	336 399	341 534	445 262
Privat	63 120	53 360	52 080	69 800	35 293
<b>Anleggsmidlar i alt</b>	<b>1 078 208</b>	<b>1 054 900</b>	<b>1 135 903</b>	<b>1 180 796</b>	<b>1 394 151</b>
<b>Eigedelar i jordbruket</b>	<b>614 671</b>	<b>588 227</b>	<b>555 763</b>	<b>523 637</b>	<b>662 836</b>
<b>Eigedelar i alt</b>	<b>1 290 851</b>	<b>1 373 967</b>	<b>1 552 328</b>	<b>1 608 838</b>	<b>1 942 176</b>
Kortsiktig gjeld	82 626	129 073	140 555	133 472	264 291
Langsiktig gjeld	242 346	256 641	319 597	370 714	506 579
<b>Eigenkapital</b>	<b>965 879</b>	<b>988 253</b>	<b>1 092 177</b>	<b>1 104 652</b>	<b>1 171 306</b>

Tabell 12a Vestlandet, driftsformer, mjølk og svin  
Produksjonstekniske data og oppnådde priser

Periode	1 996	1 997	1 998	1 999	2 000	
Tal bruk i gruppa	15	14	13	11	12	
Alder på brukar	48	46	45	45	43	
<b>Arealfordeling og avling pr dekar</b>						
Korn i alt, daa	14,7	11,7	14,8	18,4	9,8	
Korn i alt, FEm pr daa	220	335	226	336	215	
Grovfôr i alt, daa	131,7	136,2	141,6	165,0	168,1	
Grovfôr i alt, FEm pr daa	417	446	421	396	427	
Frukt og bær, daa	0,2	0,1	0,2	0,2	0,1	
Jorbruksareal i alt, daa	147,9	151,4	159,2	184,3	180,0	
Jorbruksareal i alt, FEm pr daa	395	431	397	389	411	
Leigd areal, daa	61,7	61,4	63,8	65,6	66,0	
<b>Husdyrproduksjon</b>						
Årskyr	11,4	11,4	11,5	12,2	12,9	
Omsett mjølk, liter	62 682	62 712	61 094	65 041	67 810	
Mjølkekvote		64 313	63 186	65 335	68 516	
Mjølk, pr årsku, kg	6 380	6 514	6 220	6 026	6 106	
Storfekjøtt, kg omsett	2 909	2 822	3 225	2 732	3 739	
Tal grisekull	23	25	29	39	36	
Slaktegris, kg omsett	12 122	12 356	10 735	16 036	15 850	
Vinterfora sauer	4	1	2	3	3	
Kg kjøtt pr vf sau	35	30	34	26	29	
Ull, kg omsett	23	6	11	4	19	
Mjølk pr årsgeit, kg						
<b>Arbeidsforbruk, timar</b>						
Brukar	2 106	2 166	2 100	2 144	2 364	
Ektefelle	557	655	590	544	440	
Barn under 17 år	86	46	34	36	53	
Sum familie	2 749	2 867	2 724	2 724	2 856	
Leigd arbeid	1 308	1 109	1 077	1 188	1 153	
Timar jordbruket	4 057	3 976	3 801	3 912	4 010	
Timar skogbruket	70	55	37	41	46	
Timar nyanlegg	109	116	181	350	264	
<b>Oppnådde priser, kr pr kg / ltr</b>						
Bygg	1,94	1,85	1,91	1,78	1,58	
Kveite			2,12			
Kumjølk, liter	1)	3,68	3,52	3,66	3,23	3,19
Kukjøtt	2)	35,24	35,07	33,91	31,03	23,59
Anna storfekjøtt		40,38	40,75	39,91	36,35	27,64
Smågris, kr pr stk		786	711	788	686	615
Svinekjøtt, slaktegris	2)	22,84	21,08	22,30	20,15	18,87
Sau- og lammekjøtt	2)	35,53	30,62	30,12	34,95	29,21
Ull		36,39	32,29	26,70	33,57	30,63
Geitemjølk, liter						
Egg		12,61				

1) Inkl. distriktstilskot og grunnstilskot tom år 1998

2) Inkl. distriktstilskot og grunnstilskot tom år 1999

Tabell 12b Vestlandet, driftsformer, mjølk og svin  
Produksjonsinntekter og -kostnader pr bruk

Periode	1 996	1 997	1 998	1 999	2 000
Korn	3 968	7 014	5 795	5 718	1 282
Frukt		269	523	213	55
Andre planteprodukt	3 091	8 771	6 178	9 225	2 621
<b>Planteprodukt</b>	<b>7 058</b>	<b>16 054</b>	<b>12 496</b>	<b>15 157</b>	<b>3 959</b>
Storfe, mjølk	287 394	277 399	281 265	288 118	216 498
Stofe, livdyr	8 273	6 521	3 257	4 099	17 096
Kuslakt	44 929	46 563	57 898	41 676	31 184
Annet storfeslakt	64 297	88 417	56 107	67 776	78 876
Smågris	46 077	47 819	94 284	108 958	75 244
Slaktegris	278 492	259 044	245 349	298 665	316 941
Purker og rånar	33 147	21 611	66 229	82 809	44 857
Sau, livdyr og slakt	4 943	1 199	1 789	2 347	2 833
Ull	910	305	150	341	359
Fjørfe, egg	2 947	18			
Fjørfe, livdyr og slakt	-944	-22			
Andre innt. husdyrhald	797	663		641	
<b>Husdyrprodukt</b>	<b>771 261</b>	<b>749 537</b>	<b>806 327</b>	<b>895 430</b>	<b>783 888</b>
Areal- og kulturlandskapt tillegg, grovfôr	51 056	54 199	62 781	59 584	59 300
Areal- og kulturlandskapt tillegg, korn	5 848	6 930	5 827	4 644	4 712
Prod. tillegg, husdyr	53 190	54 620	57 812	64 722	74 264
Ref. avløysarutgifter	37 729	38 913	40 628	46 126	49 473
Drifts-, grunn og distr.tilskøt					116 652
Andre tilskot og trygder	1 600	2 360	1 691	6 060	4 565
Leigeinntekter traktor og reiskap	12 450	14 291	12 044	20 481	24 234
Traktor i skogen	3 314	2 884	2 116	1 247	1 355
Anna				55	113
<b>Produksjonsinntekter i alt</b>	<b>943 505</b>	<b>939 787</b>	<b>1 001 721</b>	<b>1 113 507</b>	<b>1 122 514</b>
Kraftfôr	268 954	263 465	287 302	343 936	334 546
Andre førkostnader	6 254	5 441	3 196	5 576	9 030
Såvarer	4 656	3 813	4 398	3 812	2 536
Handelsgjødsele og kalk	20 498	20 982	15 770	19 748	18 702
Konserveringsmidlar	5 893	5 777	5 271	5 648	5 522
Kjøp av dyr	35 700	52 395	40 715	58 161	67 440
Forbr.art. og diverse	47 480	47 911	52 021	58 362	58 386
<b>Variable kostnader</b>	<b>389 434</b>	<b>399 783</b>	<b>408 673</b>	<b>495 243</b>	<b>496 162</b>
Leigd arbeid	115 353	97 347	93 703	117 418	98 089
Drivstoff	10 653	11 601	8 619	11 053	12 493
Vedl. hald jord, vegar, grøft, vassanlegg	3 565	4 376	5 173	4 920	3 199
Vedl. hald driftsbygningar	17 974	26 451	21 577	12 849	23 799
Vedl. hald traktor og maskiner	32 301	33 652	36 777	45 672	44 691
Avskrivingar	77 672	79 763	79 502	111 790	118 634
Maskinleige	6 634	5 403	10 326	16 195	16 905
Andre kostnader	49 039	57 353	59 772	68 435	70 010
<b>Faste kostnader</b>	<b>313 190</b>	<b>315 945</b>	<b>315 449</b>	<b>388 332</b>	<b>387 820</b>
<b>Kostnader i alt</b>	<b>702 624</b>	<b>715 728</b>	<b>724 122</b>	<b>883 576</b>	<b>883 982</b>

1) driftstilskot, grunnstilskot og distriktstilskot er ikkje inkludert i prisane fom år 2000.

Fom år 2000 vil desse tilskota bli ført på eigen linje.



Tabell 12c Vestlandet, driftsformer, mjølk og svin  
Resultat og balanse

<b>Resultatregning i jordbruket</b>	<b>1 996</b>	<b>1 997</b>	<b>1 998</b>	<b>1 999</b>	<b>2 000</b>
Driftsoverskot	240 881	224 059	277 599	229 931	238 532
- Renter av aktiva i jordbruket	77 618	73 522	100 272	144 599	149 482
Familiens arb. fortjeneste	163 263	150 537	177 327	85 332	89 049
Familiens arb. fortjeneste pr årsverk	111 356	98 450	122 059	58 736	58 462
Lønsevne i alt	278 616	247 884	271 030	202 750	187 138
Lønsevne pr. time	68,67	62,35	71,31	51,83	46,67
Vederlag til arb. og egenkap. pr årsverk	153 201	139 446	161 625	131 638	125 249
<b>Rekneskapssamandrag</b>					
Driftsoverskot, jordbruk	240 881	224 059	277 599	229 931	238 532
Driftsoverskot, skogbruk	2 833	2 023	-1 155	1 538	-4 300
Driftsoverskot, tilleggsnæring		15 383	17 941	20 737	21 045
Driftsoverskot, anna næring	59 906	3 536	14 254	2 562	1 287
Løsinntekt	83 983	93 576	159 065	192 037	228 151
Pensjonar	20 814	18 962	15 323	14 915	
Sjukepengar		4 547	9 191	2 443	2 313
Aksjeutbyte		7 780	7 779	12 703	32 201
Arbeid nyanlegg	11 253	12 289	20 218	40 900	32 276
Renteinntekter	11 716	7 922	15 881	13 098	12 224
- Renteutgifter	41 968	41 078	64 429	102 530	98 362
- Kår	1 373	1 114	2 582	1 519	2 709
Nettoinntekt	388 045	347 885	469 085	426 814	462 657
Privatforbruk eks. skatt	246 939	245 272	296 576	319 139	327 713
Skatt	144 386	106 924	123 829	145 264	125 601
<b>Balanseoversikt (UB)</b>					
Kontantar/bankinnskott	277 971	247 178	279 323	213 680	225 225
Andre krav	91 334	75 392	151 285	88 450	70 809
Omløpsmidlar jordbruket	164 632	178 507	185 782	182 228	214 708
Omløpsmidlar skog/andre næringar	2 187	13 558	14 673	26 008	50 371
<b>Omløpsmidlar i alt</b>	<b>536 124</b>	<b>514 635</b>	<b>631 062</b>	<b>510 366</b>	<b>561 112</b>
Anleggsmidlar jordbruk	1 022 974	1 088 742	1 545 403	2 003 108	1 961 148
Anleggsmidlar skogbruk	10 832	14 658	14 447	23 027	68 615
Anleggsmidlar anna næring	78 476	10 093	4 591	5 980	5 349
Hovudbygning	316 475	349 217	390 619	418 720	498 101
Privat	115 008	102 650	71 245	91 590	114 955
<b>Anleggsmidlar i alt</b>	<b>1 543 765</b>	<b>1 565 360</b>	<b>2 026 307</b>	<b>2 542 426</b>	<b>2 648 167</b>
<b>Eigedelar i jordbruket</b>	<b>1 187 606</b>	<b>1 267 249</b>	<b>1 731 185</b>	<b>2 185 335</b>	<b>2 175 856</b>
<b>Eigedelar i alt</b>	<b>2 079 889</b>	<b>2 079 995</b>	<b>2 657 369</b>	<b>3 052 792</b>	<b>3 209 279</b>
Kortsiktig gjeld	240 271	293 120	417 995	448 752	455 995
Langsiktig gjeld	487 031	625 044	952 202	1 291 000	1 228 828
<b>Eigenkapital</b>	<b>1 352 587</b>	<b>1 161 831</b>	<b>1 287 172</b>	<b>1 313 041</b>	<b>1 524 457</b>

Tabell 13a Vestlandet, driftsformer, mjølk og sau  
Produksjonstekniske data og opnådde prisar

Periode	1 996	1 997	1 998	1 999	2 000	
Tal bruk i gruppa	24	24	24	24	23	
Alder på brukar	47	48	49	50	50	
<b>Arealfordeling og avling pr dekar</b>						
Korn i alt, daa	0,3	0,3				
Korn i alt, FEm pr daa	2 341	2 193				
Grovfôr i alt, daa	119,7	135,2	137,1	144,2	155,8	
Grovfôr i alt, FEm pr daa	354	360	375	380	356	
Frukt og bær, daa	0,1	0,1				
Jorbruksareal i alt, daa	120,6	135,6	138,0	144,5	156,1	
Jorbruksareal i alt, FEm pr daa	353	360	373	379	355	
Leigd areal, daa	27,5	42,3	41,5	51,1	58,3	
<b>Husdyrproduksjon</b>						
Årskyr	8,4	8,7	9,5	10,2	10,4	
Omsett mjølk, liter	46 853	50 644	54 004	55 077	54 609	
Mjølkevote		51 486	54 823	55 906	53 705	
Mjølk, pr årsku, kg	6 339	6 601	6 452	6 197	6 108	
Storfekjøtt, kg omsett	1 881	1 937	2 052	2 267	2 238	
Tal grisekull						
Slaktegris, kg omsett	54	27				
Vinterfora sauer	48	50	48	48	47	
Kg kjøtt pr vf sau	27	27	28	29	30	
Ull, kg omsett	263	282	247	254	282	
Mjølk pr årsgeit, kg						
<b>Arbeidsforbruk, timar</b>						
Brukar	2 319	2 397	2 401	2 328	2 302	
Ektefelle	446	473	478	440	542	
Barn under 17 år	25	25	28	52	61	
Sum familie	2 790	2 895	2 907	2 820	2 905	
Leigd arbeid	746	628	649	734	707	
Timar jordbruket	3 536	3 523	3 556	3 554	3 613	
Timar skogbruket	102	108	92	97	105	
Timar nyanlegg	46	55	38	38	28	
<b>Oppnådde prisar, kr pr kg / ltr</b>						
Bygg						
Havre						
Kumjølk, liter	1)	3,63	3,40	3,61	3,24	3,12
Kukjøtt	2)	35,29	35,73	34,83	31,24	23,93
Anna storfekjøtt		39,78	41,40	40,42	37,03	27,98
Smågris, kr pr stk						
Svinekjøtt, slaktegris	2)	21,02	18,96			
Sau- og lammekjøtt	2)	35,71	34,03	36,07	38,33	30,66
Ull		36,33	33,72	33,18	32,47	30,76
Geitemjølk, liter						
Egg						

1) Inkl. distriktstilskot og grunntilskot tom år 1998

2) Inkl. distriktstilskot og grunntilskot tom år 1999

Tabell 13b Vestlandet, driftsformer, mjølk og sau  
Produksjonsinntekter og -kostnader pr bruk

Periode	1 996	1 997	1 998	1 999	2 000
Korn					
Frukt	228	21	21	21	22
Andre planteprodukt	1 826	6 745	4 770	3 262	4 248
<b>Planteprodukt</b>	<b>2 054</b>	<b>6 766</b>	<b>4 791</b>	<b>3 283</b>	<b>4 270</b>
Storfe, mjølk	225 280	227 194	251 989	253 840	170 143
Stofe, livdyr	15 053	11 224	13 476	13 994	9 889
Kuslakt	24 322	34 464	35 649	25 499	20 855
Annet storfeslakt	39 500	54 429	42 069	40 552	36 147
Smågris					
Slaktegris	778	507			
Purker og rånar	249	-27			
Sau, livdyr og slakt	46 312	44 944	50 733	56 554	47 005
Ull	8 840	9 009	8 849	7 594	8 771
Fjørfe, egg	100				4
Fjørfe, livdyr og slakt	41				48
Andre innt. husdyrhald	292	146	334	667	700
<b>Husdyrprodukt</b>	<b>360 767</b>	<b>381 890</b>	<b>403 099</b>	<b>398 700</b>	<b>293 561</b>
Areal- og kulturlandskaptillegg, grovfôr	58 162	64 852	72 723	55 271	55 998
Areal- og kulturlandskaptillegg, korn					
Prod. tillegg, husdyr	50 311	53 496	57 894	68 387	71 489
Ref. avløysarutgifter	42 869	41 418	40 017	43 431	50 875
Drifts-, grunn og distr.tilskot 1)					107 300
Andre tilskot og trygder	3 859	3 870	3 220	13 433	14 815
Leigeinntekter traktor og reiskap	2 704	3 594	3 048	4 089	6 806
Traktor i skogen	3 128	3 432	3 423	3 177	1 372
Anna					
<b>Produksjonsinntekter i alt</b>	<b>523 854</b>	<b>559 317</b>	<b>588 215</b>	<b>589 770</b>	<b>606 487</b>
Kraffôr	89 876	99 789	107 464	108 411	98 046
Andre fôrkostnader	10 230	9 514	7 185	6 115	6 107
Såvarer	1 386	1 903	1 803	1 947	1 584
Handelsgjødsel og kalk	18 627	21 661	20 071	20 211	19 140
Konserveringsmidlar	4 634	5 360	5 888	6 502	6 701
Kjøp av dyr	4 558	11 918	8 111	5 676	8 100
Forbr.art. og diverse	19 498	25 018	24 435	26 977	29 427
<b>Variable kostnader</b>	<b>148 808</b>	<b>175 162</b>	<b>174 957</b>	<b>175 838</b>	<b>169 107</b>
Leigd arbeid	70 932	61 809	64 421	69 828	67 333
Drivstoff	5 385	5 794	6 125	6 618	8 131
Vedl. hald jord, vegar, grøft, vassanlegg	1 792	4 587	3 186	3 140	4 592
Vedl. hald driftsbygningar	15 159	14 495	20 325	14 013	15 731
Vedl. hald traktor og maskiner	26 053	25 096	29 285	24 890	28 337
Avskrivningar	57 433	62 129	63 720	65 768	65 049
Maskinleige	1 698	2 953	4 228	3 590	6 017
Andre kostnader	36 730	44 002	46 276	46 912	49 945
<b>Faste kostnader</b>	<b>215 181</b>	<b>220 866</b>	<b>237 566</b>	<b>234 758</b>	<b>245 133</b>
<b>Kostnader i alt</b>	<b>363 989</b>	<b>396 028</b>	<b>412 523</b>	<b>410 596</b>	<b>414 240</b>

1) driftstilskot, grunntilskot og distriktilskot er ikkje inkludert i prisane fom år 2000.

Fom år 2000 vil desse tilskota bli ført på eigen linje.

Tabell 13c Vestlandet, driftsformer, mjølk og sau  
Resultat og balanse

Periode	1 996	1 997	1 998	1 999	2 000
Driftsoverskot	159 865	163 289	175 692	179 174	192 247
- Renter av aktiva i jordbruket	55 065	57 201	63 853	69 317	68 128
Familiens arb. fortjeneste	104 799	106 088	111 839	109 857	124 119
Familiens arb. fortjeneste pr årsverk	70 429	68 710	72 136	73 043	80 111
Lønsevne i alt	175 731	167 897	176 260	179 685	191 452
Lønsevne pr time	49,70	47,66	49,57	50,56	53,00
Vederlag til arb. og egenkap. pr årsverk	115 072	113 298	119 092	121 993	126 103
<b>Rekneskapssamandrag</b>					
Driftsoverskot, jordbruk	159 865	163 289	175 692	179 174	192 247
Driftsoverskot, skogbruk	3 056	-116	3 641	747	2 940
Driftsoverskot, tilleggsnæring		7 344	17 379	22 430	31 232
Driftsoverskot, anna næring	23 262	18 505	459	1 211	653
Løsinntekt	121 439	132 228	138 813	147 826	152 181
Pensjonar	10 940	3 299	11 089	15 839	10 621
Sjukepengar		1 299	2 081	1 518	7 855
Aksjeutbyte		9 921	5 629	8 899	4 713
Arbeid nyanlegg	4 669	5 749	4 241	4 339	3 470
Renteinntekter	8 355	6 477	10 215	12 996	12 733
- Renteutgifter	22 535	18 826	23 183	31 450	27 948
- Kår	4 314	4 218	4 359	4 124	5 027
Nettoinntekt	304 737	324 951	341 697	359 407	385 671
Privatforbruk eks. skatt	240 836	246 003	258 107	255 680	272 943
Skatt	97 928	95 212	108 524	109 767	119 463
<b>Balanseoversikt (UB)</b>					
Kontantar/bankinnskot	217 465	239 866	240 957	276 551	291 973
Andre krav	76 797	65 867	71 323	98 699	74 088
Omløpsmidlar jordbruket	75 289	85 023	90 207	77 389	77 707
Omløpsmidlar skog/andre næringar	3 206	25 853	54 437	65 990	70 213
<b>Omløpsmidlar i alt</b>	<b>372 757</b>	<b>416 609</b>	<b>456 924</b>	<b>518 628</b>	<b>513 982</b>
Anleggsmidlar jordbruk	773 536	870 647	891 090	920 673	885 667
Anleggsmidlar skogbruk	32 348	27 818	26 673	26 408	23 376
Anleggsmidlar anna næring	51 935	35 921	31 570	61 716	62 127
Hovudbygning	360 940	386 940	426 274	457 898	359 043
Privat	61 539	64 312	64 025	81 565	78 004
<b>Anleggsmidlar i alt</b>	<b>1 280 298</b>	<b>1 385 638</b>	<b>1 439 632</b>	<b>1 548 261</b>	<b>1 408 217</b>
<b>Eigedelar i jordbruket</b>	<b>848 825</b>	<b>955 670</b>	<b>981 297</b>	<b>998 061</b>	<b>963 374</b>
<b>Eigedelar i alt</b>	<b>1 653 055</b>	<b>1 802 247</b>	<b>1 896 557</b>	<b>2 066 889</b>	<b>1 922 199</b>
Kortsiktig gjeld	128 637	121 864	156 213	154 818	132 688
Langsiktig gjeld	344 456	377 707	353 691	482 337	399 287
<b>Eigenkapital</b>	<b>1 179 962</b>	<b>1 302 676</b>	<b>1 386 653</b>	<b>1 429 734</b>	<b>1 390 224</b>

Tabell 14a Vestlandet, driftsformer, frukt  
Produksjonstekniske data og opnådde prisar

Periode	1996	1997	1998	1999	2000
Tal bruk i gruppa	20	19	17	18	17
Alder på brukar	47	48	47	45	46
<b>Arealfordeling og avling pr dekar</b>					
Eple, daa <sup>3)</sup>	23,8	24,4	24,9	24,4	25,2
Pærer, daa <sup>3)</sup>	2,4	1,9	1,6	1,2	1,5
Plommer, daa <sup>3)</sup>	3,2	4,3	4,4	4,4	5,2
Søtkirsebær, daa <sup>3)</sup>	3,1	3,3	3,7	3,6	4,4
Frukt og bær i alt, daa	32,5	33,9	34,6	33,6	36,3
Grovfôr i alt, daa	20,4	17,2	17,2	18,8	19,1
Grovfôr i alt, FEm pr daa	301	306	284	297	309
Jorbruksareal i alt, daa	54,7	52,5	54,9	55,4	58,9
Jorbruksareal i alt, FEm pr daa	337	350	339	341	348
Leigd areal, daa	5,3	4,8	7,5	7,6	10,8
<b>Husdyrproduksjon</b>					
Årskyr	0,4				
Omsett mjølk, liter	2 050				
Mjølk, pr årsku, kg	5 265				
Storfekjøt, kg omsett	148	120	151	133	143
Tal grisekull	4	4			
Slaktegris, kg omsett	199	179			
Vinterfora sauer	15	16	16	16	17
Kg kjøt pr vf sau	26	26	25	24	29
Ull, kg omsett	90	78	81	81	89
<b>Arbeidsforbruk, timar</b>					
Brukar	1 742	1 663	1 735	1 576	1 703
Ektefelle	403	383	345	259	335
Barn under 17 år	37	35	31	29	16
Sum familie	2 182	2 082	2 110	1 864	2 054
Leigd arbeid	702	592	595	718	827
Timar jordbruket	2 884	2 674	2 705	2 582	2 880
Timar skogbruket	66	53	38	53	59
Timar nyanlegg	14	79	21	40	42
<b>Oppnådde prisar, kr pr kg / ltr</b>					
Eple kl. I, kr pr kg <sup>3)</sup>	5,20	5,27	4,67	6,95	4,69
Pærer kl. I, kr pr kg <sup>3)</sup>	5,34	3,79	4,87	5,28	3,79
Plommer kl. I, kr pr kg <sup>3)</sup>	11,39	13,02	11,66	14,26	12,99
Søtkirsebær kl. I, kr pr kg <sup>3)</sup>	32,75	31,94	30,83	32,04	31,22
Kumjølk, liter <sup>1)</sup>	3,62	3,25			
Kukjøt <sup>2)</sup>	36,01				
Anna storfekjøt	42,48	43,85	43,10	39,70	27,83
Smågris, kr pr stk	774,56	725,64			
Svinekjøt, slaktegris <sup>2)</sup>	20,43	19,43			
Sau- og lammekjøt <sup>2)</sup>	35,39	32,55	34,30	37,33	29,65
Ull	32,74	32,82	31,00	30,72	31,46

1) Inkl. distriktstilskot og grunntilskot tom år 1998

2) Inkl. distriktstilskot og grunntilskot tom år 1999

3) Arealfordeling og pris på frukt er henta frå grunnlagsmaterialet til referansebruksutrekingane

Tabell 14b Vestlandet, driftsformer, frukt  
Produksjonsinntekter og -kostnader pr bruk

Periode	1 996	1 997	1 998	1 999	2 000
Korn					
Frukt	135 656	128 185	145 542	141 425	195 152
Andre planteprodukt	10 552	7 487	9 793	9 821	11 576
<b>Planteprodukt</b>	<b>146 208</b>	<b>135 672</b>	<b>155 335</b>	<b>151 247</b>	<b>206 729</b>
Storfe, mjølk	10 761	78			
Stofe, livdyr	2 854				
Kuslakt	-437				
Annet storfeslakt	5 761	6 057	6 248	4 578	4 003
Smågris	26 366	26 690			
Slaktegris	5 687	1 830			
Purker og rånar	2 576	4 028			
Sau, livdyr og slakt	13 897	12 784	14 947	15 088	15 095
Ull	2 782	2 436	2 384	2 522	3 071
Fjørfe, egg					
Fjørfe, livdyr og slakt					
Andre innt. husdyrhald	943	1 141	646	1 118	941
<b>Husdyrprodukt</b>	<b>71 190</b>	<b>55 044</b>	<b>24 225</b>	<b>23 307</b>	<b>23 111</b>
Areal- og kulturlandskapt tillegg, grovfôr	13 589	12 718	14 222	8 966	8 174
Areal- og kulturlandskapt tillegg, korn					
Prod. tillegg, husdyr	9 164	6 994	6 757	8 881	10 268
Ref. avløysarutgifter	7 407	5 903	3 221	5 263	5 180
Drifts-, grunn og distr.tilskot 1)					5 504
Andre tilskot og trygder	68 011	79 579	94 759	88 375	110 176
Leigeinntekter traktor og reiskap	1 734	2 231	3 865	3 494	2 656
Traktor i skogen	2 087	1 797	1 240	1 168	1 643
Anna	610	403	552	1 669	165
<b>Produksjonsinntekter i alt</b>	<b>319 999</b>	<b>300 339</b>	<b>304 176</b>	<b>292 372</b>	<b>373 607</b>
Kraftfôr	21 143	19 776	4 500	4 451	5 547
Andre fôrkostnader	2 021	1 672	1 366	355	825
Såvarer	2 806	4 823	2 350	3 050	2 778
Handelsgjødsel og kalk	5 217	4 749	4 838	4 898	6 047
Konserveringsmidlar	716	794	659	898	855
Kjøp av dyr	1 800	3 003	1 424	1 301	1 542
Forbr.art. og diverse	20 623	25 309	20 540	25 191	30 518
<b>Variable kostnader</b>	<b>54 326</b>	<b>60 126</b>	<b>35 677</b>	<b>40 144</b>	<b>48 111</b>
Leigd arbeid	43 106	37 117	34 121	43 503	57 084
Drivstoff	4 419	5 023	4 558	4 293	5 830
Vedl. hald jord, vegar, grøft, vassanlegg	3 515	5 483	3 848	6 195	5 775
Vedl. hald driftsbygningar	7 919	9 544	4 709	7 680	8 446
Vedl. hald traktor og maskiner	19 421	14 207	16 889	17 424	19 167
Avskrivingar	43 299	41 983	39 391	40 524	41 493
Maskinleige	2 041	2 827	1 263	505	1 569
Andre kostnader	28 855	26 910	28 201	29 556	33 444
<b>Faste kostnader</b>	<b>152 575</b>	<b>143 094</b>	<b>132 980</b>	<b>149 681</b>	<b>172 810</b>
<b>Kostnader i alt</b>	<b>206 901</b>	<b>203 219</b>	<b>168 656</b>	<b>189 825</b>	<b>220 921</b>

1) driftstilskot, grunntilskot og distrikttilskot er ikkje inkludert i prisane fom år 2000.

Fom år 2000 vil desse tilskota bli ført på eigen linje.

Tabell 14c Vestlandet, driftsformer, frukt  
Resultat og balanse

Periode	1 996	1 997	1 998	1 999	2 000
Driftsoverskot	113 098	97 120	135 519	102 547	152 686
- Renter av aktiva i jordbruket	34 967	31 601	32 204	36 419	37 016
Familiens arb. fortjeneste	78 131	65 518	103 315	66 128	115 669
Familiens arb. fortjeneste pr årsverk	67 138	59 004	91 808	66 518	105 589
Lønsevne i alt	121 237	102 636	137 436	109 631	172 754
Lønsevne pr. time	42,04	38,38	50,80	42,46	59,98
Vederlag til arb. og eigenkap. pr årsverk	97 931	90 895	113 137	100 690	133 018
<b>Rekneskapssamandrag</b>					
Driftsoverskot, jordbruk	113 098	97 120	135 519	102 547	152 686
Driftsoverskot, skogbruk	2 964	3 276	-746	-1 096	-743
Driftsoverskot, tilleggsnæring		932	2 075	3 037	3 289
Driftsoverskot, anna næring	33 848	24 902	25 388	33 408	15 435
Løsinntekt	122 164	124 084	140 534	164 640	163 254
Pensjonar	1 648	4 980	4 760	16 649	6 547
Sjukepengar		2 719	1 876	1 364	2 113
Aksjeutbyte		5 061	1 751	3 124	2 498
Arbeid nyanlegg	1 420	8 221	2 280	4 614	5 059
Renteinntekter	11 382	8 428	8 104	17 156	16 658
- Renteutgifter	11 681	9 204	15 209	18 346	11 806
- Kår	3 750	3 624	4 784	4 646	4 337
Nettoinntekt	271 093	266 895	301 548	322 451	350 653
Privatforbruk eks. skatt	208 421	212 649	231 466	252 424	253 021
Skatt	90 677	84 600	75 637	99 266	95 501
<b>Balanseoversikt (UB)</b>					
Kontantar/bankinnskot	328 746	337 370	258 688	392 426	395 198
Andre krav	123 046	109 817	140 427	94 230	164 182
Omløpsmidlar jordbruket	24 928	21 355	15 414	15 371	17 028
Omløpsmidlar skog/andre næringar	1 760	33 473	51 500	68 215	48 441
<b>Omløpsmidlar i alt</b>	<b>478 480</b>	<b>502 015</b>	<b>466 029</b>	<b>570 242</b>	<b>624 850</b>
Anleggsmidlar jordbruk	506 355	515 345	464 789	505 600	515 617
Anleggsmidlar skogbruk	21 020	21 839	20 951	23 098	23 508
Anleggsmidlar anna næring	67 910	55 938	54 532	56 430	15 650
Hovudbygning	348 556	343 242	381 347	374 434	322 113
Privat	48 723	55 295	107 394	105 334	100 634
<b>Anleggsmidlar i alt</b>	<b>992 564</b>	<b>991 659</b>	<b>1 029 013</b>	<b>1 064 897</b>	<b>977 523</b>
<b>Eigedelar i jordbruket</b>	<b>531 283</b>	<b>536 700</b>	<b>480 203</b>	<b>520 971</b>	<b>532 645</b>
<b>Eigedelar i alt</b>	<b>1 471 044</b>	<b>1 493 674</b>	<b>1 495 042</b>	<b>1 635 139</b>	<b>1 602 372</b>
Kortsiktig gjeld	91 624	105 749	107 598	100 506	76 067
Langsiktig gjeld	197 099	189 911	256 630	272 682	195 346
<b>Eigenkapital</b>	<b>1 182 321</b>	<b>1 198 014</b>	<b>1 130 813</b>	<b>1 261 950</b>	<b>1 330 960</b>

# Forklaring på faguttrykka i tabellsamlinga

---

**Arbeid:** Både leigd arbeid og arbeidet til familien vert registrert etter medgått arbeidstid. Born i familien over 17 år som har arbeidd i jordbruket, vert førde som leigd hjelp i rekneskapen. Arbeidet til familien på nyanlegg vert halde utanom produksjonen i jordbruket.

**Areal:** Jordbruksareal i dekar. Leigd jord er med i dette, men ikkje bortleigd. Overflatedyrka beite vert teke med som redusert areal. Utmarksbeite er ikkje med.

**Avskrivning:** Verdinedgang på grunn av slitasje og stigande alder. Det blir brukt lineære avskrivningar. (Like stor nominell verdinedgang kvart år).

**Driftsoverskot:** Produksjonsinntekter minus kostnader.

**Eigenkapital:** Totale egedelar minus gjeld.

**Eigenkapitalprosent:** Viser kor stor del av egedelane som er finansierte med eigenkapital.

**Egedelar:** Også kalt aktiva. Egedelar i jordbruket er verdsette ut frå bokført verdi, med andre ord innkjøpspris med tillegg av nyanlegg og frådrag for avskrivningar og fråsal.

**Arbeidsfortenesta til familien:** Driftsoverskot minus kalkulerte renter av gjennomsnittsverdi av egedelar i jordbruket

**Kostnader:** Verdien av dei varene og tenestene som er lagt ned (brukt) i produksjonen.

**Lønsevne:** Arbeidsfortenesta til familien pluss kostnader til leigd arbeid

**Nettoinntekt:** Driftsoverskot for alle yrkesgreiner, løsinntekter og trygd, med tillegg av renteinntekter og verdien av familien sitt arbeid på nyanlegg, minus rente- og kårutgifter.

**Nettoinvestering:** Verdi knytt til kjøp av faste egedelar som traktor, maskiner og reiskap, driftsbygningar, jord og grøfter, minus avskrivningar, investeringstilskot og verdien av selde egedelar.

**Produksjonsinntekter:** Verdien av varer og tenester som er produsert i løpet av året.

**Vederlag til arbeid og eigenkapital:** Driftsoverskot og kostnader til leigd hjelp, minus jordbruket sin del av renter på gjeld og kår.

**Årsverk:** Eit årsverk i jordbruket er sett til 1 875 timar.