



NIBIO

NORSK INSTITUTT FOR
BIOØKONOMI

Økonomien i jordbruket i Nord-Norge 2017

NIBIO RAPPORT | VOL. 5 | NR. 2 | 2017



Øyvind Hansen

Divisjon for kart og statistikk/Driftsøkonomisk analyse

TITTEL/TITLE

Økonomien i jordbruket i Nord-Norge 2017

FORFATTER(E)/AUTHOR(S)

Øyvind Hansen

DATO/DATE:	RAPPORT NR./ REPORT NO.:	TILGJENGELIGHET/AVAILABILITY:	PROSJEKTNR./PROJECT NO.:	SAKSNR./ARCHIVE NO.:
14.01.2019	5/2/2019	Åpen	14306	17/00214
ISBN:	ISSN:	ANTALL SIDER/ NO. OF PAGES:	ANTALL VEDLEGG/ NO. OF APPENDICES:	
978-82-17-02245-9	2464-1162	79		

OPPDRAUGSGIVER/EMPLOYER:

Landbruks- og matdepartementet

KONTAKTPERSON/CONTACT PERSON:

Øyvind Hansen

STIKKORD/KEYWORDS:

Driftsgranskingsresultat for Nord-Norge og forskjell mellom bruk med godt og dårlig resultat i melkeproduksjon

FAGOMRÅDE/FIELD OF WORK:

Økonomisk statistikk og analyse

LAND/COUNTRY: Norge
FYLKE/COUNTY: Nordland
KOMMUNE/MUNICIPALITY: Bodø
STED/LOKALITET: Bodø

GODKJENT /APPROVED

Hildegunn Norheim

NAVN/NAME

PROSJEKTLEDER /PROJECT LEADER

Torbjørn Haukås

NAVN/NAME

**NIBIO**NORSK INSTITUTT FOR
BIOØKONOMI

Forord

NIBIOs årlige regnskapsundersøkelse, driftsgranskningene for jord- og skogbruk, er basert på driftsregnskap fra jordbruksbedrifter fra hele landet. For regnskapsåret 2017 omfatter granskningen 928 enkeltbruk. Resultatene er presentert i en landsdekkende publikasjon, ved pressemeldinger, seminar, samt tabeller og omtale på NIBIOs hjemmeside. Det er en omfattende datamengde i granskningen. Landsmeldingen har ikke plass til detaljert omtale av data på distriktsnivå. Derfor utarbeider NIBIO regionale rapporter med artikler og tabeller basert på driftsregnskapene fra deltakerbrukene i de ulike landsdelene.

I 2017 deltok 108 vanlige gårdsbruk fra Nord-Norge. Det er i hovedsak de samme brukene som deltar hvert år. Fra 2016 til 2017 gikk 8 bruk ut og 5 nye kom inn. Dette tilsvarer ca. 6 prosent utskifting av deltakerbrukene. Resultatene er godt egnet til å belyse den aktuelle økonomiske situasjonen for brukene, og økonomisk utvikling over tid.

Først omtales de viktigste økonomiske resultatene for 2017 for landsdel, fylker, driftsformer og størrelsesgrupper. Viktige økonomiske endringer i jordbruksnæringen belyses både på kort og lang sikt. I tillegg omtales også den totale økonomiske situasjonen for gårdbrukerfamilien.

Deretter følger et kapittel hvor en ser på forskjellene i økonomisk resultat blant bruk med melkeproduksjon. Den tredjedelen av melkeproduksjonsbrukene fra hele landet med dårligst lønnsomhet er sammenlignet med den tredjedelen med best lønnsomhet. Videre er de to gruppene delt med gruppe for Nord-Norge og gruppe for resten av landet. Dette for å se om det er andre årsaker til ulik lønnsomhet blant de nordnorske brukene enn blant bruk fra andre deler av landet. Forskjellen mellom lavgruppene og høgruppene er på over 100 prosent, målt på driftsoverskudd per årsku. Produksjonsinntekter, variable og faste kostnader er så sammenlignet for finne årsaken til forskjellig lønnsomhet.

NIBIOs kontor i Bodø har ansvaret for driftsgranskingsarbeidet i Nord-Norge.

Øyvind Hansen har skrevet tekst, laget tabelldel og redigert rapporten.

Geir-Harald Strand, Ole Kristian Stornes og Torbjørn Haukås har kommet med verdifulle innspill til kvalitetssikring av rapporten.

Bodø, 14.01.19

Øyvind Hansen

Innhold

1	Innledning.....	5
2	Økonomiske utviklingstrekk i Nordnorsk landbruk i 2017	6
2.1	Viktige resultat for landsdelen	6
2.2	Resultat for driftsform, størrelse og fylker.....	11
3	Forskjell i resultat i melkeproduksjon	19
4	Tabellsamling 2013–2017.....	27
5	Forklaring på faguttrykk	79

1 Innledning

Driftsgranskingene i jord- og skogbruk er en årlig, landsomfattende regnskapsundersøkelse med hovedformål å vise økonomisk resultat og langsiktig utvikling på gårdsbruk der inntekter fra jordbruket har et vesentlig omfang.

Vesentlig omfang er i denne sammenheng at brukene må ha standard omsetning større enn kr 150 000. Driftsgranskingene skal dermed være representativ for ca. 70 prosent av de foretak som fikk produksjonstilskudd i 2017. Aktuelle deltakerbruk er tilfeldig trukket fra produksjonstilskuddsregisteret, og deltar frivillig i granskingen. For regnskapsåret 2017 var det med 928 bruk, herav 108 fra Nord-Norge.

Driftsgranskingene konsentrerer seg særlig om data for virksomhet i jordbruk, skogbruk og tilleggsnæring på gården. Også brukerfamiliens økonomiske aktivitet utenom gårdsbruket er registrert, med for eksempel annen næringsvirksomhet, lønnsinntekt, sykepenger og pensjoner, kapitalinntekter/utgifter og verdiregulering. Verdi av private eiendeler og gjeld er med, slik at brukerfamiliens samlede nettoinntekt, gjeld, egenkapital og privat forbruk, kommer fram. På grunn av at næringsøkonomi og privatøkonomi er tett sammenvevd på de fleste gårdsbruk, er dette viktig.

Denne rapporten belyser resultatene for driftsgranskingsbrukene fra Nord-Norge i tekst og en omfattende tabellsamling. Kapittel 2 presenterer økonomiske resultat og utvikling for landsdelen, driftsformer, bruksstørrelse og fylker. I kapittel 3 er bruk med kumelkproduksjon nærmere analysert for å se forskjeller mellom bruk med god lønnsomhet i jordbruket sammenlignet med bruk med dårligere lønnsomhet. Her er det sett både på gjennomsnitt for Nord-Norge og for resten av landet. En tabellsamling med 5-årstabeller med detaljerte tall for landsdel, størrelsesgrupper, driftsformer og fylker er samlet i kapittel 4. Til slutt er sentrale faguttrykk brukt i notatet forklart i kapittel 5.

2 Økonomiske utviklingstrekk i Nordnorsk landbruk i 2017

2.1 Viktige resultat for landsdelen

Økonomiske hovedtendenser for gårdsbruk i Nord-Norge i 2017

Gjennomsnittsbonden i Nord-Norge fikk 5 prosent mindre jordbruksinntekt i 2017 enn året før. Det gir en nedgang på kr 17 800, og en gjennomsnittlig inntekt på kr 323 500, målt som vederlag til alt arbeid og egenkapital per årsverk. Tilbakegangen skyldes i hovedsak økte kostnader.

Driftsgranskingene har flere alternative måter å måle økonomisk resultat på. Utviklingen fra år til år vil variere litt for ulike resultatmål på grunn av utregningsmåten. **Driftsoverskudd** viser resultat for gårdsdrifta, mens **vederlag til alt arbeid og egenkapital per årsverk** er egnet til å vurdere effektivitet og lønnsomhet, både mellom driftsformer, områder og mellom år. Vederlag til arbeid og egenkapital er et sentralt resultatmål for å vise næringens lønnsomhet i forbindelse med jordbruksforhandlingene.

I tillegg presenterer denne rapporten tall for brukerfamiliens **nettoinntekt**. Dette er familiens (bruker, ektefelle/ samboer og barn under 17 år) samlede inntekter fra jordbruk, annen næringsvirksomhet, lønn, pensjoner, renter med mer, fratrukket utgifter til renter og kår. For å belyse brukerfamiliens økonomiske soliditet, presenteres også **egenkapitalandelen**. Den viser hvor stor prosentandel av brukerfamiliens samlede eiendeler som er finansiert med egen kapital. Effekten av jordbruksfradraget kommer i tillegg til de tradisjonelle lønnsomhetsmålene, og omtales særskilt til slutt.

Tabell 2.1 Gjennomsnitt for alle driftsgranskingsbruk i Nord-Norge

	2017	Endring fra 2016
Vederlag til arbeid og egenkapital per årsverk jordbruk, kr	323 500	- 17 800
Driftsoverskudd jordbruket, snitt per bruk, kr	489 500	- 21 100
Nettoinntekt, snitt per bruk, kr	800 300	- 22 800
Egenkapital, %	44	+1

Tabell 2.1 viser nedgang for vederlag, driftsoverskudd og nettoinntekt fra 2016 til 2017. Derimot har egenkapitalen økt litt, noe som betyr økt soliditet.

Driftsoverskuddet i jordbruket, som er produksjonsinntekter minus kostnader, forteller hva gårdbrukeren har igjen til betaling for eget arbeid, og for egen og lånt kapital i næringen. I 2017 ble driftsoverskuddet på gjennomsnittsbruket fra Nord-Norge redusert med kr 21 100 til kr 489 500. Selv om produksjonsinntektene økte med kr 62 500, var økningen av kostnader større slik at driftsoverskuddet ble redusert. Både variable og faste kostnader økte. Dette er andre året på rad med redusert driftsoverskudd for gjennomsnittsbruket i Nord-Norge.

I figur 2.1 er de tre lønnsomhetsmålene for driftsgranskingsbrukene i Nord-Norge sammenlignet med landsgjennomsnittet.

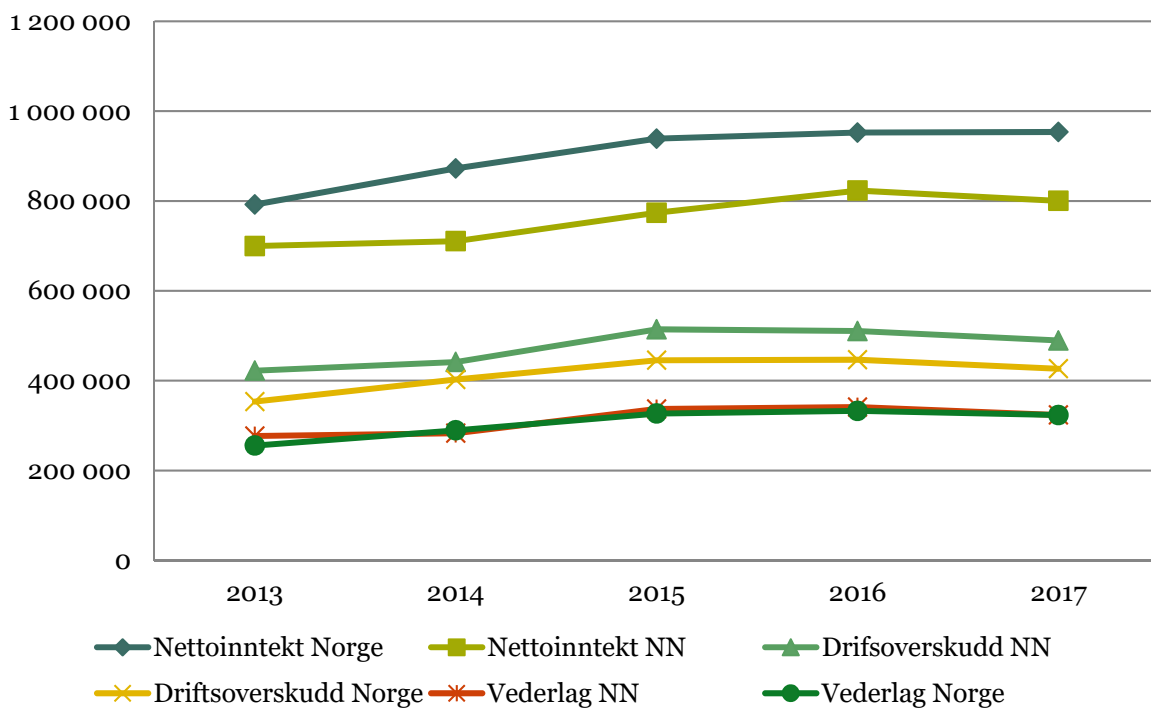

Figur 2.1. Lønnsomhetsmål for Nord-Norge (NN) og Norge 2013 – 2017, kr

Under jordbruksoppjøret brukes resultatmålet «vederlag til alt arbeid og egenkapital per årsverk» for å måle inntekt i jordbruket. Det beregnes ved at kostnadene til leid hjelp legges til driftsoverskuddet og deretter trekkes jordbrukets andel av betalte renter og kår fra. Dette regnes videre om til vederlag per årsverk. Det er viktig å være klar at resultatmålet ikke forteller hva bonden eller brukerfamilien har i godtgjøring, men hva godtgjøringen er for alt arbeid (inkludert leid hjelp) og egenkapitalen i næringen.

Vederlag til arbeid og egenkapital per årsverk på kr 323 500 i Nord-Norge er omtrent det samme som for landsgjennomsnittet. Slik har det vært hele 5-årsperioden. Vederlaget er kr 46 700 større i 2017 enn i 2013. Det er en økning på 17 prosent.

Driftsoverskuddet for bøndene i Nord-Norge har vært større enn landsgjennomsnittet i perioden. I 2017 var forskjellen kr 63 000. En viktig forklaring på ulikt nivå på disse to resultatmålene i forhold til landsgjennomsnittet er at i Nord-Norge omtrent ikke er kornproduksjon. Det er en produksjon som er relativt lite arbeidskrevende, og dermed drar opp lønnsomhetsmål målt per årsverk for landsgjennomsnittet.

Nettoinntekten i Nord-Norge var i gjennomsnitt kr 800 300. Dette er kr 22 800 mindre enn i 2016, og kr 153 300 lavere enn landsgjennomsnittet. Dette skyldes særlig at bønder i Nord-Norge hadde kr 205 600 mindre i inntekt fra lønnet arbeid utenom gården. Lønnsinntektene minket med 5 prosent i Nord-Norge, mens de økte med 4 prosent for landsgjennomsnittet. Bønder i Nord-Norge har lenge hatt mindre lønnsinntekt enn landsgjennomsnittet. Mulige forklaringer til lavere lønnsinntekt i Nord-Norge kan være at det er lettere å kombinere gårdsdrift med lønnet arbeid utenfor bruket når en ikke driver med husdyrhold. Kornproduksjon er en driftsform som egner seg for kombinasjon med lønnet arbeid, men finnes nesten ikke i Nord-Norge. En annen årsak kan være at tilbudet av tilgjengelige arbeidsplasser er mindre i mange distrikt i Nord-Norge sammenlignet med andre deler av landet.

Pensjoner og sykepengene økte med kr 18 900 til i alt kr 73 500 for brukerfamilien. Renteutgiftene gikk ned som en følge av redusert rentenivå, og tross at gjelda økte med kr 116 700.

Bak nettoinntekten i 2017 i Nord-Norge ligger det et arbeidsforbruk på 2,0 årsverk.

Egenkapitalprosenten var 44 prosent i Nord-Norge sammenlignet med 53 prosent for landsgjennomsnittet. Det vil si at bønder i Nord-Norge har finansiert betydelig større andel av eiendelene på gården med lån.

I driftsregnskapene regnes skogbruk og tilleggsnæring basert på gårdens ressurser som egne næringer. De vanligste tilleggsnæringene er godtgjøring for den manuelle delen av maskinarbeid for andre, verdi av videreforedling av egne landbruksprodukter, og inntekter fra utleie av hus. Skogbruk og tilleggsnæring er vanlig på mange gårdsbruk, men i gjennomsnitt betyr de lite for brukerfamiliens totaløkonomi. I 2017 ble driftsoverskuddet fra tilleggsnæring i Nord-Norge på kr 45 900. Dette er kr 10 500 mindre enn i 2016. Driftsoverskuddet i skogbruk var, kr 2 800, kr 500 mindre året før. Samlet driftsoverskudd fra gården (jordbruk, skogbruk og tilleggsnæring) ble da kr 538 100, som er kr 31 900 mindre enn i 2016.

På en del gårdsbruk har familien også inntekt fra næringsvirksomhet utenom gården. I gjennomsnitt utgjorde den kr 51 000. Dette er en reduksjon på kr 11 400 fra 2016. Ettersom det er få bruk som har stor virksomhet i annen næring, er gjennomsnittsmaterialet sårbart for tilfeldige hendelser på enkeltbruk og for utslag på grunn av utskifting av deltakerbruk. Figur 2.2 viser prosentvis fordeling av samlet inntekt for brukerfamilien de siste ti år.

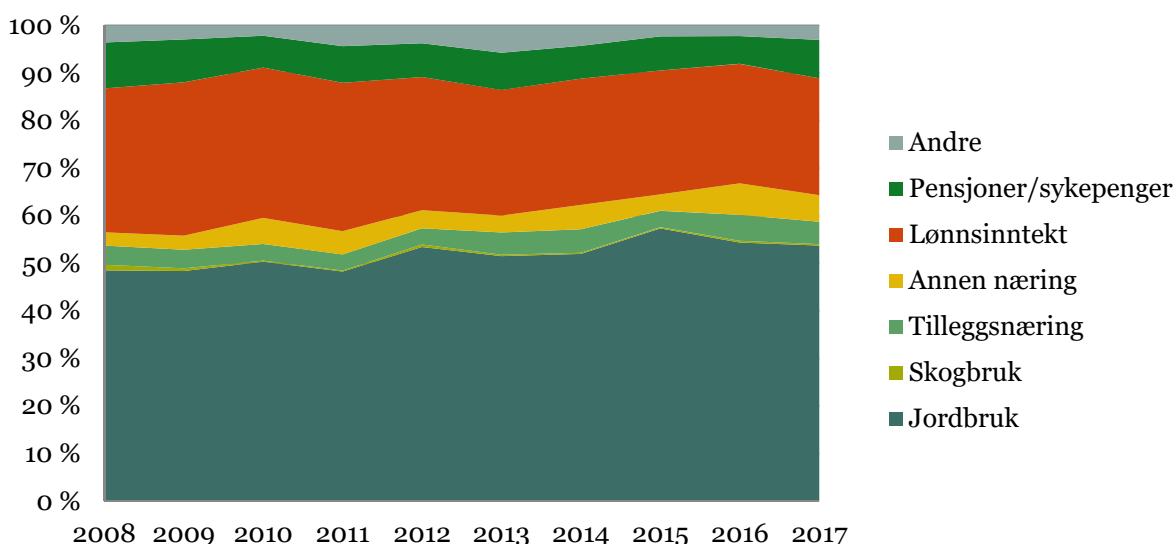

Figur 2.2. Prosentvis fordeling av brukerfamiliens samlede inntekt 2008 - 2017

Jordbrukets andel av brukerfamiliens samlede inntekt var uendret på 54 prosent i 2017. Samme beregning inkludert skogbruk og tilleggsnæring viser at gårdens andel av samlet inntekt var 59 prosent i gjennomsnitt, ett prosentpoeng nedgang fra året før. Tilsvarende tall for ti år siden var 49 og 54 prosent.

Ved utgangen av 2017 hadde driftsgranskingsbrukene i Nord-Norge i snitt ca. 3,1 mill. kr i gjeld. Gjelda var da 1,6 mill. kr større enn for 10 år siden i nominelle kroner, og 1,2 mill. kr større i inflasjonsjusterte kroner. I tiårsperioden har gjelda økt i takt med verdiøkningen av eiendelene, slik at egenkapitalen er 44 prosent i 2017, det samme som i 2008.

Figur 2.3 viser sammensetning av familiens eiendeler fordelt på lang- og kortsiktig gjeld og på egenkapital.

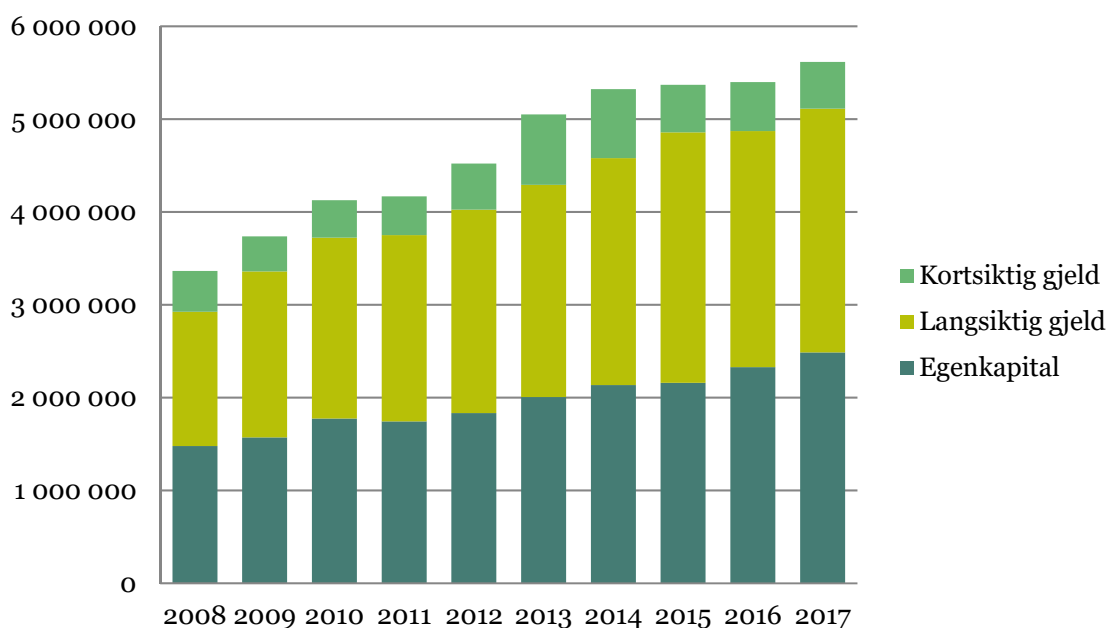

Figur 2.3 Sammensetning av familiens eiendeler fordelt på egenkapital, langsiktig gjeld og kortsiktig gjeld, inflasjonsjusterte kr

Driftsgranskingsbrukene fra Nord-Norge har forholdsvis mindre egenkapital enn bruk i resten av landet. Gjennomsnittlig egenkapital for hele landet var 53 prosent i 2017, 9 prosentpoeng høyere enn i Nord-Norge. Figuren viser stor økning i verdien på eiendeler fra ca. 3,4 mill.kr i 2008 til 5,6 mill. kr i 2017, målt i 2017 kroner.

En del av inntektene i jordbruksoppjøret blir gitt som direkte fradrag på skattemeldingen i form av et særskilt jordbruksfradrag. Maksimalt jordbruksfradrag var, som årene før, kr 166 400.

Gjennomsnittlig fradrag for driftsgranskingsbrukene fra Nord-Norge var kr 150 900. Under forutsetning av full skattemessig uttelling av jordbruksfradraget, utgjør dette kr 35 300 i spart skatt. Dette er kr 1 700 mindre enn året før på grunn av lavere skatteprosent på alminnelig inntekt. Omregnet til inntekt utgjør skattereduksjonen kr 56 700 per bruk, forutsatt 37,7 prosent marginalsatt. Jordbruksfradraget øker vederlag til alt arbeid og egenkapital per årsverk med kr 31 900, kr 2 600 mindre enn i 2016. Inntektsvirkningen av jordbruksfradraget er ikke medregnet i resultatmålene som er omtalt her.

Investeringsnivået på de nordnorske driftsgranskingsbrukene har de to siste årene vært forholdsvis lavt etter store investeringer i 2013 og 2014. I 2017 var det igjen forholdsvis mye investering, kr 128 000 i nettoinvestering i gjennomsnitt. Dette er kr 93 600 mer enn i 2016. Nettoinvestering er brutto investering minus investeringstilskudd, salg av driftsmidler og avskrivninger.

Nettoinvesteringen for de nordnorske brukene var litt større enn for landsgjennomsnittet i 2017. Samlet nettoinvestering de siste 10 årene er kr 1 316 600 for de nordnorske driftsgranskingsbrukene. Figur 2.4. viser nettoinvestering de siste 10 årene for alle driftsgranskingsbrukene og fordelt etter landsdeler.

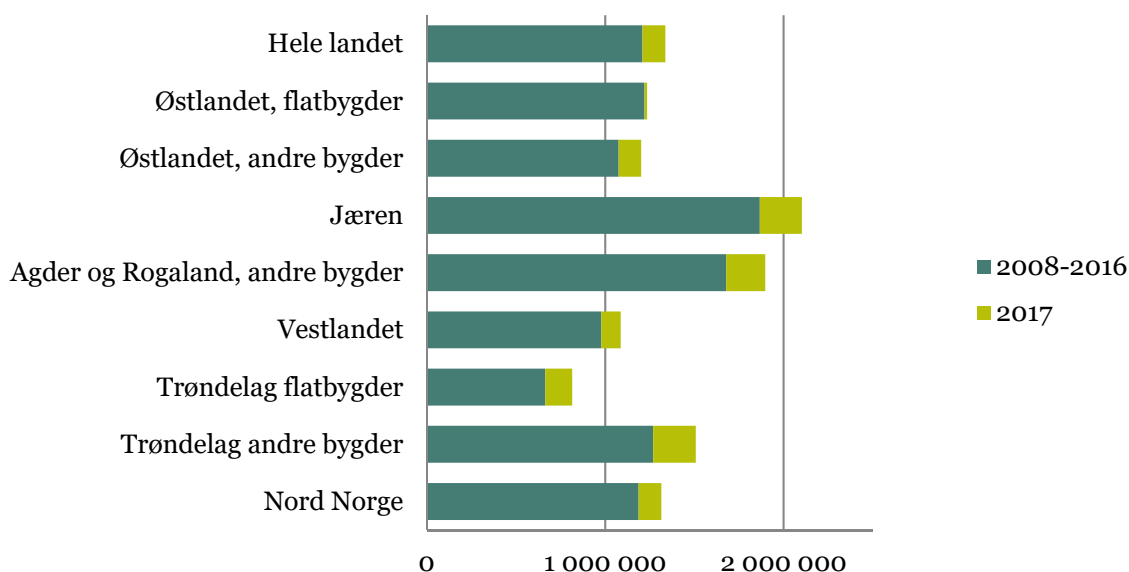

Figur 2.4 Nettoinvestering 2008 – 2016 og 2017, landsdeler. Inflasjonsjusterte kr

Figur 2.4 viser at Nord-Norge har hatt omtrent like stor nettoinvestering som landsgjennomsnittet i tiårsperioden. Figur 2.5 viser fordelingen av nettoinvesteringen i tiårsperioden på ulike eiendeler.

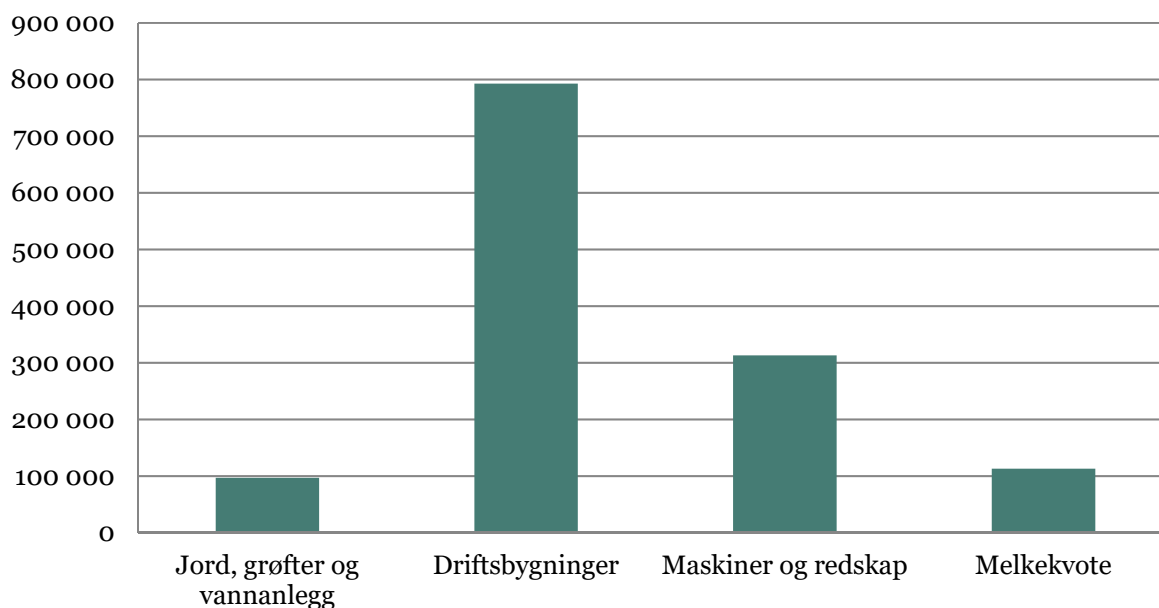

Figur 2.5 Nettoinvestering 2008 – 2017 Nord-Norge, inflasjonsjusterte kr

Figuren viser at det er særlig investert i driftsbygninger i tiårsperioden. Dette gjelder også for 2017 da 90 prosent av nettoinvesteringen var på driftsbygning. De årlige tallene for nettoinvestering er noe usikre ettersom de kan påvirkes sterkt av store investeringer på enkeltbruk. Tall for nettoinvestering over flere år gir derfor en bedre indikasjon på investeringsnivået i et område. Den kraftige investeringen i driftsbygning i 10-årsperioden kan sees i sammenheng med strukturendringen som har skjedd på bruk med melkeproduksjon.

Nettoinvestering viser imidlertid ikke «investeringer» som gjøres via leasing. Leasing i landbruket har økt kraftig de senere årene. Det er særlig vanlig å lease maskiner og redskap. I regnskapet kommer leasing som kostnad på næringen direkte. Verdien av leaset driftsmiddel vises ikke i balansen. Ved tradisjonelt kjøp av driftsmiddel kommer verdien i balansen, og den årlige verdireduksjonen (avskrivning) kommer som kostnad. Hvis investeringen er finansiert med lån, kommer dette med som gjeld, mens renteutgiftene kommer med i beregningen av vederlag til arbeid og egenkapital og beregningen av nettoinntekt.

Bønder i Nord Norge har flere år hatt større kostnader til leasing enn bønder i andre deler av landet. I 2017 var gjennomsnittskostnaden for leasing av maskiner i Nord Norge kr 100 600. Dette var nesten dobbelt så mye som landsgjennomsnittet, og kr 14 800 (18 prosent) mer enn året før.

2.2 Resultat for driftsform, størrelse og fylker

Til sammen 108 bruk fra landsdelen deltok i driftsgranskningene for 2017, 3 færre enn årene før. Figur 2.6 viser fordeling på driftsformer.

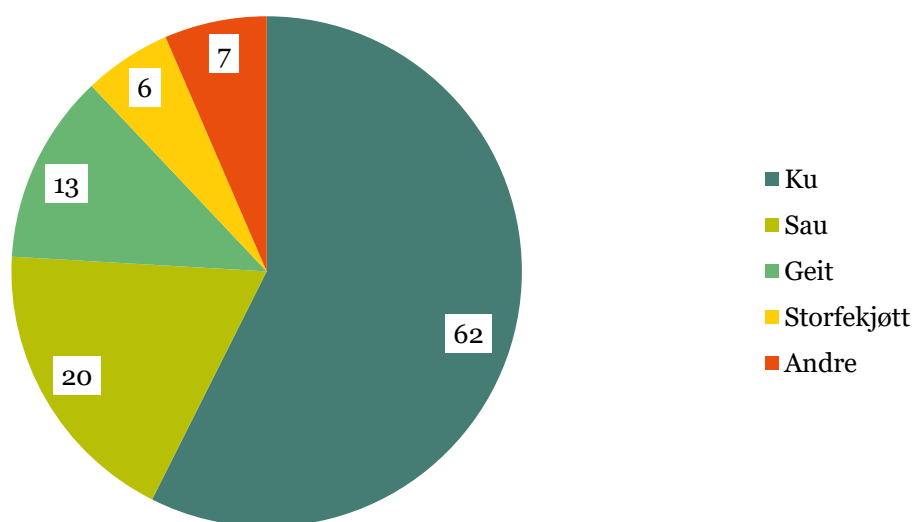

Figur 2.6 Antall driftsgranskingsbruk i Nord-Norge i 2017 fordelt på driftsformer

Fordelingen mellom produksjoner er omtrent som før, men det er skiftet ut bruk i flere grupper. Gruppen «Andre» omfatter bruk med kombinerte driftsformer og bruk med driftsformer hvor det ikke er nok antall deltakere til å presentere gjennomsnittstall. Særlig gruppen med storfekjøtt, men også gruppene med sau og geit, består av få bruk. Resultatene er dermed mer usikre på grunn av tilfeldige utslag på enkeltbruk. Også utskifting av deltakerbruk kan påvirke gjennomsnittet. Brukene med ku er dominerende i deltakermassen.

Figurene 2.7 og 2.8 viser nivå og utvikling i driftsoverskudd og vederlag til arbeid og egenkapital per årsverk de siste fem årene for de tre største driftsformene.

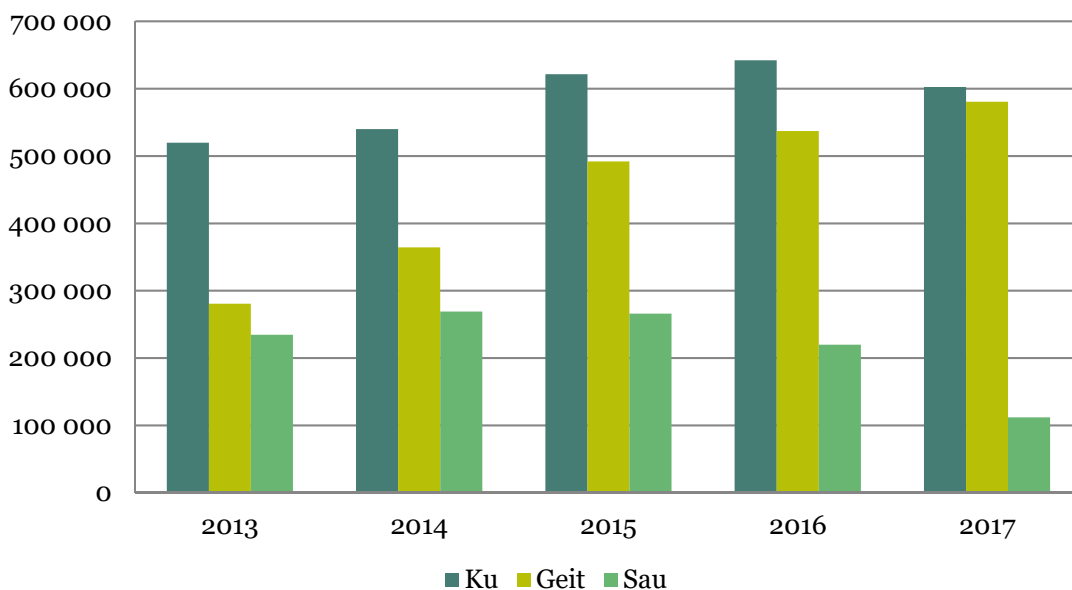

Figur 2.7 Driftsoverskudd i gjennomsnitt per bruk for driftsformer i Nord-Norge, nominelle kr

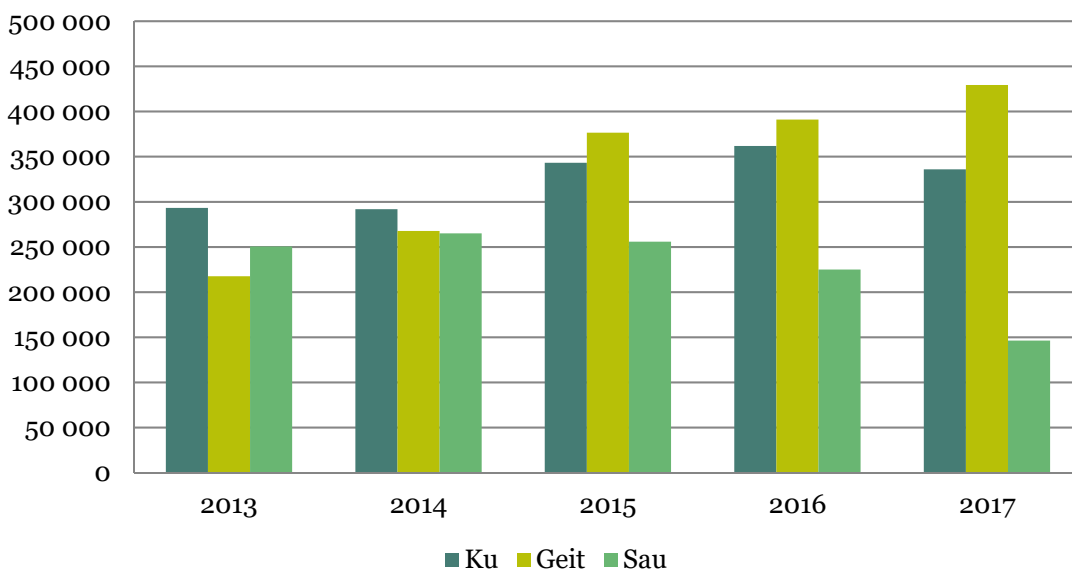

Figur 2.8 Vederlag til arbeid og egenkapital per årsverk, i gjennomsnitt per bruk for driftsformer i Nord-Norge, nominelle kr

Figurene viser at driftsoverskudd og vederlag til arbeid og egenkapital per årsverk ble redusert både for ku og sau i 2017. Vederlaget for brukene med ku var kr 335 900 i 2017. For sau er det tredje året på rad med nedgang. Vederlaget er rekordlavt på kr 146 300 per årsverk og driftsoverskuddet på bare kr 112 000. Driftsoverskuddet er for eksempel bare 48 prosent av resultatet i 2014 i nominelle kroner. Derimot økte vederlaget for geit for fjerde år på rad til kr 429 400. Gjennomsnittlig vederlag for alle driftsgranskingsbruk i landet var til sammenligning kr 323 300.

Ku

Kumelkproduksjon er den største og viktigste landbruksproduksjonen i Nord-Norge. For disse brukene viser Driftsgranskingene reduksjon i lønnsomheten i 2017. Målt som vederlag til arbeid og egenkapital per årsverk var reduksjonen på kr 25 900 til kr 335 900. Dette er en nedgang på 7 prosent. Driftsoverskuddet minket med kr 39 700 (6 prosent) til kr 602 300. Begge disse resultatmålene er omtrent på samme nivå som gjennomsnittet for melkeproduksjonsbruk for hele landet. Brukerfamiliens nettoinntekt på kubrukene fra Nord-Norge økte med kr 15 700. Dette skyldes særlig økte inntekter fra næringsvirksomhet utenom gården, og mer utbetalt i pensjoner og sykepengeser.

Litt mindre produksjon av melk per ku, men flere årskyr førte til at det ble omsatt 3 800 liter mer melk enn året før. Dette førte til kr 21 200 i økte inntekter. 12 øre i prisøkning per liter melk førte til at inntektene fra melk i tillegg økte med kr 21 400. Selv om kjøttproduksjonen gikk noe tilbake, økte prisene på kjøtt mer slik at inntektene fra kjøtt økte med kr 7 100. I tillegg ble det solgt livdyr for kr 8 500 mer enn året før. Til sammen førte dette til at inntektene fra husdyrholdet (uten distriktstilskudd) økte med kr 57 900. Samlet produksjonsinntekt økte med kr 52 900 til kr 2,209 mill. kr per bruk i gjennomsnitt. Økningen tilsvarer 2 prosent. Distriktstilskudd per liter melk og per kg kjøtt var uendret fra 2016 til 2017, og utgjorde i gjennomsnitt kr 246 700 for brukene med ku. Distriktstilskuddet er forholdsvis mye differensiert mellom ulike deler av landet, og også internt i Nord-Norge. For melk varierer tilskuddet fra ikke noe tilskudd til 180 øre per liter. I Nord-Norge er variasjonen fra 54 øre lengst i sør til 180 øre lengst i nordøst. Gjennomsnittlig distriktstilskudd for melk og kjøtt for resten av landet var kr 107 500.

De variable kostnadene økte med kr 40 700 (6 prosent), først og fremst som en følge av økt produksjon og prisstigning. Med kr 396 500 er kraftfôr den største kostnadsposten for brukene med melk- og storfekjøttproduksjon. Den utgjør 56 prosent av variable kostnader og 25 prosent av samlet kostnad. Kraftfôrkostnadene økte med kr 23 000. Kostnader til handelsgjødsel ble redusert med kr 11 500 på grunn av prisnedgang. Andre variable kostnader, særlig kostnader til kjøp av storfe, økte med til sammen kr 29 200.

Faste kostnader økte med kr 51 800 (6 prosent). Den største faste kostnaden er avskrivning av bygninger, maskiner og grøfter med kr 214 800. Her var det en økning på kr 6 500 (3 prosent). Kostnader til vedlikehold økte med kr 18 100 (11 prosent) fra året før til kr 182 200. Kostnadene til leid arbeid på kr 166 100 er kr 4 600 større enn året før. Leasing av traktor og maskiner er en kostnadspost som har økt mye de senere år. I 2017 økte den med kr 15 800 (21 prosent) til kr 92 100. Andre faste kostnader endret seg relativt lite fra 2016 til 2017.

Til sammen økte kostnadene med kr 92 500. Dette gir en negativ differanse mellom produksjonsinntekter og kostnader på kr 39 700 i redusert driftsoverskudd.

Jordbrukets andel av rentekostnadene, som trekkes fra ved beregning av vederlag til arbeid og egenkapital, ble redusert med kr 4 400. Dette skyldes dels at jordbrukets beregnede andel av samlet gjeld ble redusert, og dels at gjennomsnittlig rentesats gikk ned med 0,3 prosentpoeng til 3,4 prosent. De andre faktorene som inngår i beregningen av vederlaget per årsverk, endret seg lite. Dette førte til at vederlag til alt arbeid og egenkapital per årsverk ble redusert med kr 25 900 til kr 335 900.

Brukene med melk- og kjøttproduksjon hadde kr 26 300 mer i inntekt fra sykepengeser og pensjoner enn året før. Renteutgiftene ble kr 4 000 mindre enn året før. Samlet nettoinntekt for brukerfamilien økte med kr 15 700 til kr 863 100. Jordbrukets andel av familiens samlede inntekt ble redusert fra 66 prosent i 2016 til 61 prosent i 2017.

Kumelkbrukene har over lang tid stadig blitt større. De senere år har mulighetene til kjøp og leie av melkekvote ført til forsterket utvikling mot større bruk. Tabell 2.2. viser gjennomsnittstall for bruk med melk- og kjøttproduksjon fordelt på tre størrelsesgrupper.

Tabell 2.2 Størrelsesgrupper, melkeproduksjon Nord-Norge, 2017

	200–299	300–499	Over 500
Antall bruk	13	20	25
Brukers alder, år	50	50	47
Jordbruksareal, dekar	259	383	677
Årskyr	15,6	23,7	35,6
Arbeidsforbruk i jordbruket, timer	2 981	3 804	4 247
Produksjonsinntekter jordbruk, 1 000 kr	1 355,9	1 987,8	3 047,2
Variable kostnader, 1 000 kr	427,0	627,9	996,7
Faste kostnader, 1 000 kr	514,4	734,1	1 329,7
Driftsoverskudd jordbruket, 1 000 kr	414,5	625,8	720,9
Vederlag til arbeid og egenkapital per årsverk, 1 000	307,9	344,6	351,7
Nettoinntekt, 1 000 kr	779,4	853,8	969,5
Egenkapital, %	60	41	42

De minste brukene (200-299 daa) hadde lavere lønnsomhet i jordbruket i 2017 enn året før. Driftsoverskuddet gikk ned med kr 47 700, og vederlag til arbeid og egenkapital ned med kr 2 700 per årsverk. Hovedårsaken er mindre produksjon og dermed mindre produksjonsinntekter. Derimot økte nettoinntekten med kr 76 200, særlig på grunn av større inntekter fra lønnet arbeid og pensjoner/sykepengeser.

De mellomste brukene med 383 dekar i gjennomsnitt, hadde en liten økning av driftsoverskuddet på kr 3 400. Men vederlaget per årsverk var kr 24 700 lavere enn i 2016, særlig på grunn av økt timeforbruk. Denne gruppen hadde også større nettoinntekt enn året før. Her var økningen på kr 35 000, særlig på grunn av større inntekter fra lønnet arbeid og pensjoner/sykepengeser også her. Egenkapitalprosenten gikk ned med 7 prosentpoeng til 41 prosent.

Gjennomsnittsbruket i gruppen over 500 daa hadde betydelig dårligere resultat enn året før. Driftsoverskuddet var kr 129 200 lavere og vederlag til alt arbeid og egenkapital per årsverk var kr 82 000 mindre enn i 2016. Dette skyldes en kombinasjon av lavere produksjonsinntekter på grunn av lavere produksjon, og økte faste kostnader, særlig mekaniseringskostnader. Lavere driftsoverskudd i jordbruket er en viktig årsak til at også nettoinntekten ble kr 55 400 mindre enn i 2016. Egenkapitalprosenten på 42 er 5 prosentpoeng større enn året før.

Tallene ovenfor er basert på forholdsvis få bruk i hver gruppe, noe som gjør gjennomsnittstall for det enkelte år, og for utvikling fra år til år sårbar for tilfeldige hendelser på enkeltbruk og ved utskifting av bruk.

For ku er det et tilstrekkelig antall deltakerbruk til å regne fylkesgjennomsnitt. Men tallene blir mer usikre med få bruk bak gjennomsnittet. Særlig gjelder dette for Finnmark med bare 9 deltakerbruk med ku.

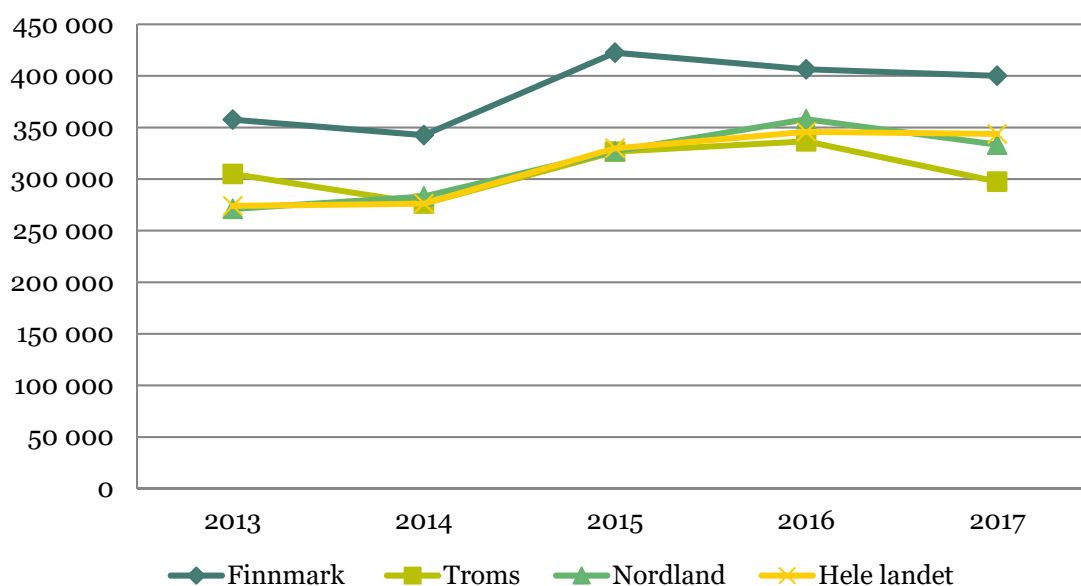

Figur 2.9. Vederlag til arbeid og egenkapital per årsverk i melkeproduksjon 2012–2017, nominelle kr

Figur 2.9 viser nedgang i vederlag til arbeid og egenkapital per årsverk for for alle de tre nordnorske fylkene, størst nedgang i Troms. Finnmark har tydelig best resultat, mens Nordland ligger nært landsgjennomsnittet og Troms noe under.

Forskjellen mellom fylkene i Nord-Norge skyldes blant annet stor forskjell i distriktstilskudd på melk fra sør i Nordland til nordøst i Finnmark. Også arealtilskuddet er høyere i sone 7 (Finnmark og Nord-Troms) enn i sone 6 (resten av landsdelen). Fram til og med 2014 var det lik sats per dekar for alt areal i sone 7, mens det var betydelig redusert sats for areal over 250 dekar i resten av landet. Både sone 6 og 7 har betydelig større arealtilskudd per dekar enn bruk i soner lengre sør

Produksjonsomfanget i melkeproduksjonen på den enkelte gård bestemmes blant annet av melkekvoten gården disponerer. De senere årene har de fleste bruk kjøpt eller leid kvote. Kvotefyllingen for driftsgranskingsbrukene med melkeproduksjon i Nord-Norge har de siste årene gått ned fra nær 98 prosent i 2008 til 89 prosent i 2014, for så å øke til 92 prosent i 2016 og 93 prosent i 2017. Figur 2.10 viser samme utvikling for landsgjennomsnittet, bortsett fra de to siste årene hvor kurvene går motatt veg. Det er forholdsvis stor forskjell i kvotefylling for driftsgranskingsbrukene mellom fylkene. Finnmark hadde 94 prosent fylling, Nordland 95 prosent og Troms bare 85 prosent. Lav kvotefylling kan tyde på at investeringene i kvote ikke samsvarer med grovfôrtilgang og størrelsen på husdyrrom på den enkelte gård.

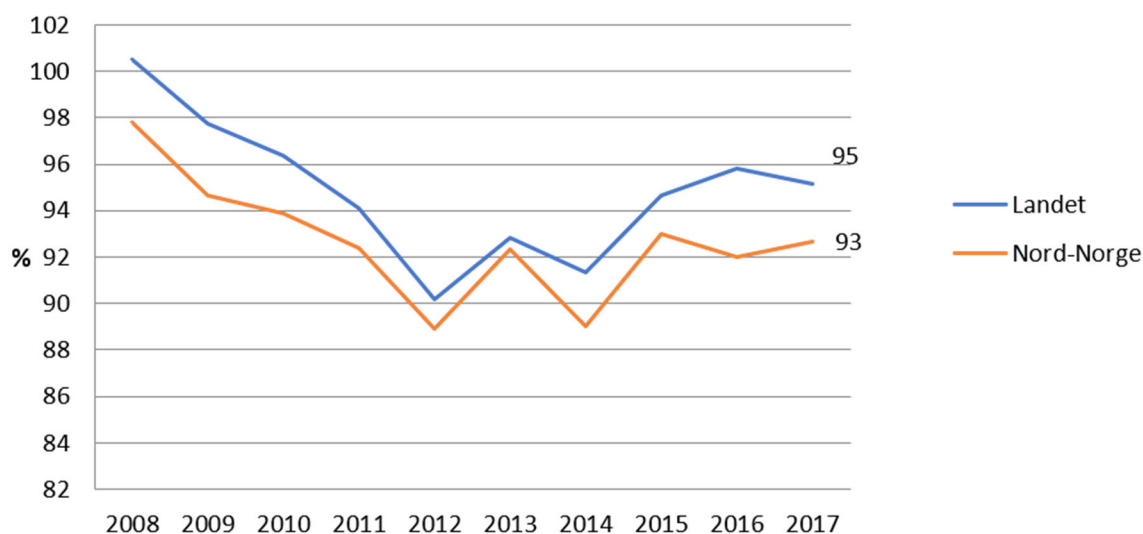

Figur 2.10. Kvotefylling i prosent 2008 – 2017

Sau

Både driftsoverskudd og vederlag til arbeid og egenkapital per årsverk, vist i figur 2.7 og 2.8, gikk dramatisk ned for brukene med sauekjøttproduksjon, henholdsvis kr 107 900 (49 prosent) og kr 78 700 (35 prosent). Også i 2016 var det en forholdvis stor nedgang. En hovedårsak er reduserte priser på sau- og lammekjøtt på grunn av overproduksjon. Prisen gikk ned med kr 7,35 per kg i 2016 og kr 5,47 i 2017. Det er særlig prisen på sau som har gått ned. Lavere kjøttpris har ført til betydelig redusert verdi per dyr i balansen, som igjen førte til nedgang i lønnsomhetsmålene. I tillegg økte kostnadene med 7 prosent. Både variable og faste kostnader økte. Det ble også produsert litt mindre kjøtt per bruk. Med andre ord er det flere årsaker til den kraftige svikten i lønnsomheten i jordbruket for sauekjøtt- produksjonen.

I tillegg oppnådde sauebrukene mindre inntekt fra annen næringsvirksomhet, både på gården og utenfor gården. Også lønnsinntekter og andre inntekter ble mindre enn året før. Alt dette førte til at brukerfamiliens nettoinntekt ble kr 198 900 mindre enn året før. Det er en reduksjon på 26 prosent. Men med en forholdvis lav gjeldsandel på 37 prosent, og et privat forbruk som er bra tilpasset inntekten, var sauebrukene fortsatt økonomisk solide.

Med bare 20 driftsgranskingsbruk med sau fra Nord-Norge er gjennomsnittresultatene sårbare for spesielle forhold på enkeltbruk og utskifting av deltakerbruk. Men også tallene for sauebruk fra hele landet, til sammen 118 bruk, hadde omtrent samme utvikling i lønnsomhetsmålene for jordbruket. Driftsoverskuddet gikk ned med 37 prosent, vederlaget 29 prosent og nettoinntekten 9 prosent.

For de nordnorske sauebrukene var jordbrukets andel av familiens samlede inntekt bare 19 prosent, 8 prosentpoeng lavere enn året før og 18 prosentpoeng lavere enn i 2015. Saueholdet i landsdelen drives med ganske forskjellig intensitet fra gård til gård. På en del mindre bruk har saueholdet mer karakter av livsstil, og som tilleggsnæring til lønnet arbeid. På andre bruk er saueholdet hovedinntektskilde for familien. Dette vises ved at det er stor spredning i økonomisk resultat fra bruk til bruk. Rovdyrbelastningen, som varierer fra område til område, medvirker også til spredning i resultatet.

Geit

Figur 2.7 viser at driftsoverskuddet på bruk med geitemelkproduksjon var kr 580 400. Dette er en økning på kr 43 600 (8 prosent) fra året før. Vederlag til arbeid og egenkapital per årsverk vist ifigur 2.8

økte med kr 38 400 (10 prosent) til kr 429 400. Dette er fjerde året på rad med betydelig økt lønnsomhet for bruk med geit.

Produksjonsinntektene ble imidlertid redusert i 2017. Dette skyldes blant annet noe lavere omsetning av geitemelk og noe redusert pris. Økningen i lønnsomhet skyldes dermed i helhet at kostnadene er redusert. Variable kostnader var kr 18 800 (5 prosent) lavere enn i 2016. Det var reduksjon på de fleste variable kostnadsposter. Også de faste kostnadene var lavere enn i 2016. Her var nedgangen på kr 44 800 (6 prosent). Det er særlig redusert kostnad til leid arbeid som er hovedårsak til dette.

Økningen i lønnsomhet må sees i sammenheng med at alle geitebruk har gjennomført prosjektet «friskere geiter». Dette har resultert i friske dyr som lettere produserer mer, og gir mindre kostnader på grunn av sykdom. I tillegg medførte prosjektet store kostnader, redusert produksjon og mye arbeid i de årene det ble gjennomført. Dette er sannsynligvis hovedårsaken til lav lønnsomhet for driftsgranskingsbrukene i foregående år, særlig i 2013, og til bedringen som har skjedd etterpå. Økt inntekt fra tilleggsnæring og reduserte renteutgifter er, sammen med økt driftsoverskudd fra jordbruket, de viktigste faktorene for at også nettoinntekten økte. Her var økningen på kr 120 900 (20 prosent) til kr 715 500. Brukene med geit reduserte gjelda med kr 124 600 (4 prosent) i 2017. Dette førte til at egenkapitalprosenten økte fra 23 prosent i 2016 til 26 prosent i 2017. Økt nettoinntekt kombinert med redusert gjeldsandel har gjort brukene mindre sårbare for økninger i rentenivå

Det er viktig å ta hensyn til at tallene for geit er basert på gjennomsnitt av relativt få bruk, og resultatene er ømfintlige for tilfeldige utslag på enkeltbruk. Tallene for geitebruk fra hele landet har samme utvikling som de nordnorske, men det er få bruk også bak dette gjennomsnittet.

De tre driftsformene samlet

Totaløkonomien for de tre omtalte driftsformene er vist som nøkkeltall i Tabell 2.3. Jordbruket og annen næringsvirksomhet på gården bidrar med 65 prosent av brukerfamiliens samlede inntekt på brukene med ku. Tilsvarende tall for geit og sau er 73 og 30 prosent. Denne andelen har økt med 2 prosentpoeng fra forrige år for brukene med geit. For ku og sau er det en nedgang på henholdsvis 5 og 7 prosentpoeng fra forrige år. Brukene med geit har forholdsvis mye gjeld, og dermed store renteutgifter og liten egenkapital. Bruk med sau har mer inntekter fra blant annet tilleggsnæring, annen næring og lønnsinntekt enn bruk med ku og geit. De har også betydelig mindre gjeld enn brukene i de to andre gruppene. Dermed hadde de også lavere renteutgifter og forholdsvis stor egenkapital. Nettoinntekt og egenkapital er størst på brukene med ku.

Tabell 2.3 Brukenes totale økonomi 2017 – ku, geit og sau, 1 000 kr

	Ku		Geit		Sau	
	Kr	%	Kr	%	Kr	%
Produksjonsinntekter	2 208,6		1 589,2		847,2	
- Variable kostnader	708,8		339,7		230,4	
- Faste kostnader	897,5		669,1		504,8	
=Driftsoverskudd jordbruk	602,3	61	580,4	71	112,0	19
Driftsoverskudd skogbruk	4,2		-1,0		2,1	
Driftsoverskudd tilleggsnæring	29,8	3	15,8	2	68,9	11
= Driftsoverskudd gården	636,3	65	595,2	73	183,1	30
Driftsoverskudd annen næring	37,9	4	17,8	2	60,7	10
Lønnsinntekt	206,9	21	137,6	17	266,2	44
Pensjoner og sykepenger	77,4	8	35,2	4	67,9	11
Andre inntekter	19,6	2	32,0	4	16,5	3
Renteinntekt	4,8		1,5		10,1	2
=Samlet inntekt	982,9	100	819,5	100	604,5	100
- Renteutgifter	117,7		103,4		46,8	
- Kårutgifter	2,1		0,5		2,6	
= Nettoinntekt	863,1		715,5		555,1	
Privat forbruk	507,3		476,8		463,8	
Betalte skatter	241,4		171,1		156,3	
Eiendeler i jordbruket	4 235,5		1 936,8		1 375,8	
Eiendeler i alt	6 240,5		4 185,7		3 490,3	
- Gjeld	3 465,6		3 112,5		1 294,7	
= Egenkapital	2 774,9		1 073,2		2 195,6	

3 Forskjell i resultat i melkeproduksjon

Selv om rammene rundt landbruksnæringen er faste, er det stor forskjell på hvordan den enkelte bonde driver gården. De største forskjellene har bakgrunn i brukets naturlige forutsetninger, men også gårdbrukerens kunnskaper og personlige prioriteringer påvirker drifta. Figur 3.1 og 3.2 viser spredningen i driftsoverskudd og vederlag til arbeid og egenkapital per årsverk i melkeproduksjon ved at resultatet for hvert enkelt driftsgranskingsbruk med denne produksjonen vises som en prikk. Her er de sortert etter antall årskyr.

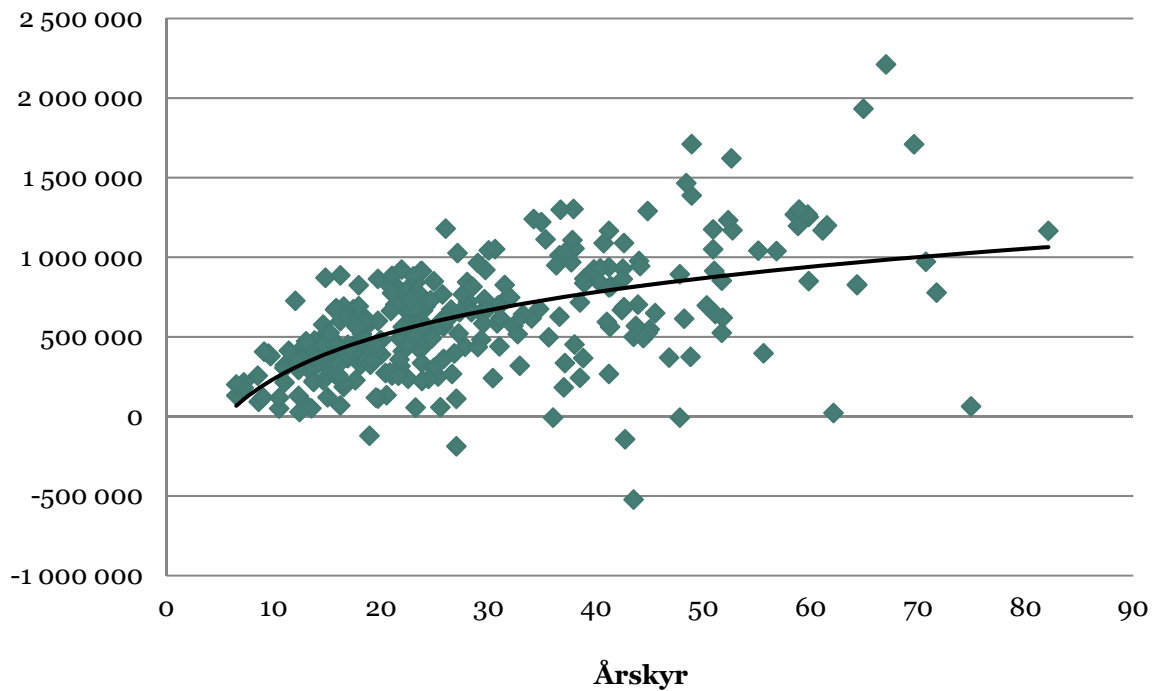

Figur 3.1 Driftsoverskudd 2017 per bruk med melkeproduksjon fra hele landet

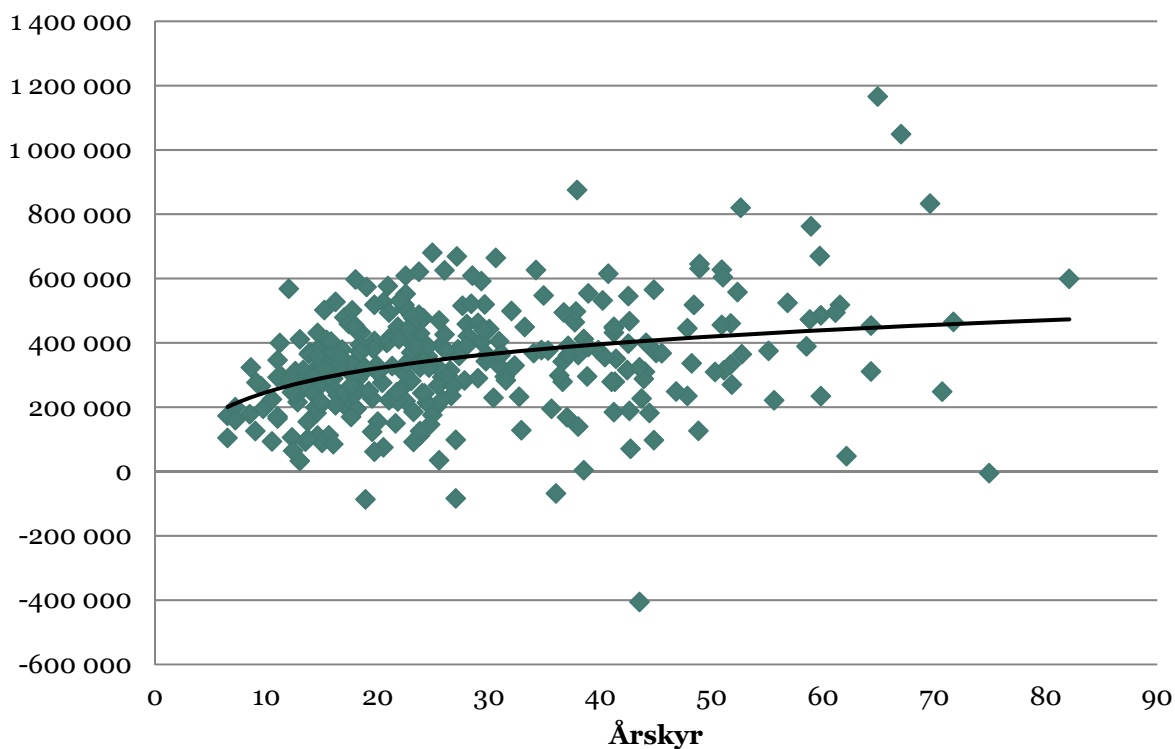

Figur 3.2 Vederlag til alt arbeid og egenkapital per årsverk for bruk med melkeproduksjon i 2017

Figurene viser stor spredning i resultat på bruk med omtrent samme antall årskyr. Begge figurene viser en svak økning i resultatet med økt størrelse på brukene. Men særlig vederlag til arbeid og egenkapital per årsverk har en nokså flat trendlinje. Det vil si at det er forholdsvis liten forskjell i resultatet målt per årsverk.

De 312 driftsgranskingsbrukene med melkeproduksjon er videre sortert i tre grupper med 104 bruk i hver etter størrelsen på vederlag til alt arbeid og egenkapital per årsverk. Lavgruppa er de med laveste vederlag per årsverk, mellomgruppa er de som har middels resultat og høgruppa er de med høyest vederlag per årsverk. For å belyse temaet best mulig er det videre bare sett på forskjellen mellom lavgruppa (Lav) og høgruppa (Høg). Det er videre sett på om melkebrukene i Nord-Norge avviker fra melkebrukene i resten av landet innenfor hver av de to utvalgte vederlagsgruppene. Dette gir gjennomsnittstall for 20 nordnorske og 83 bruk fra resten av landet i lavgruppa, og tilsvarende 21 og 84 bruk i høgruppa. Selv om det er relativt få bruk i gruppene fra Nord-Norge, vil gjennomsnittet gi en pekepinn om eventuelle forskjeller sammenlignet med resten av landet.

Tabell 3.1. Bakgrunnstall for de fire gruppene

	Nord-Norge		Resten av landet	
	Lav	Høg	Lav	Høg
Antall bruk	20	21	83	84
Areal, dekar	460	514	345	491
Avling FEm pr daa	286	300	357	390
Årskyr	24,4	30,6	24,8	34,6
Melk per årsku, kg	7179	7333	7483	8148
Kg kjøtt per årsku	203	259	206	270

Tabellen viser større avling per dekar i begge høggruppene sammenlignet med lavgruppene. Høg har også større produksjon av både melk og kjøtt per årsku. Størrelsen på brukene er noe ulik både i antall dekar og antall årskyr. Det er derfor videre regnet på forskjellen mellom høg og lav per årsku.

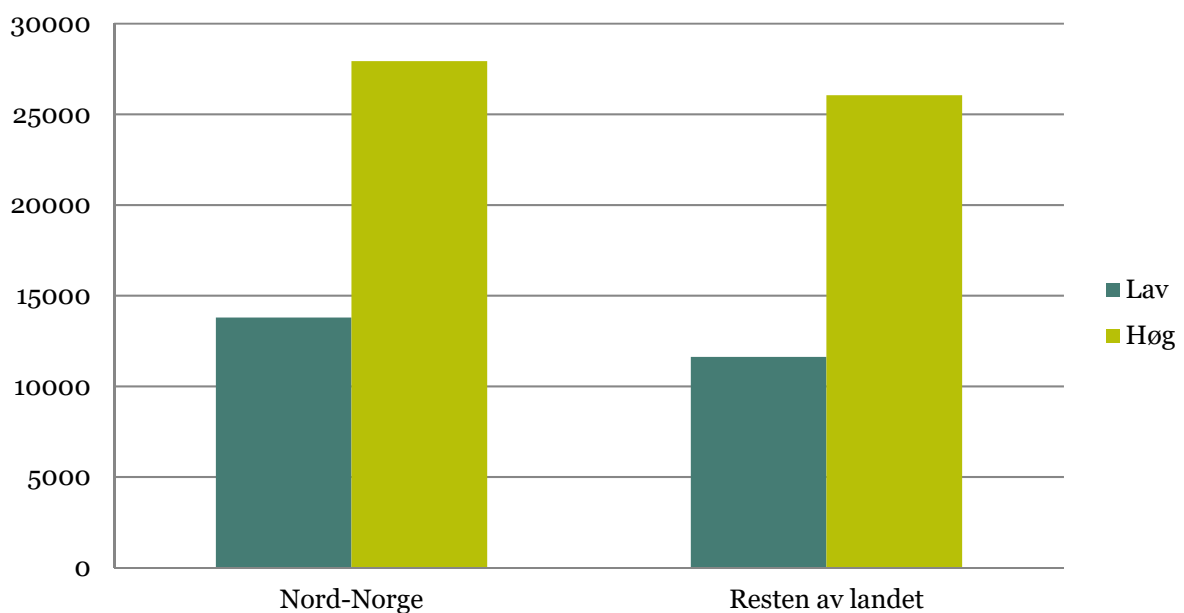

Figur 3.3 Driftsoverskudd 2017, kroner per årsku

Det er stor forskjell i driftsoverskudd per årsku mellom Høg og Lav både i Nord-Norge og i resten av landet. I Nord-Norge har Høg kr 14 100 (103 % større) større driftsoverskudd enn Lav. Tilsvarende for resten av landet er kr 14 400 (124 %).

Driftsoverskuddet er sum produksjonsinntekter minus sum variable kostnader minus sum faste kostnader. Det er derfor naturlig å se på forskjellene på disse tre hovedpostene.

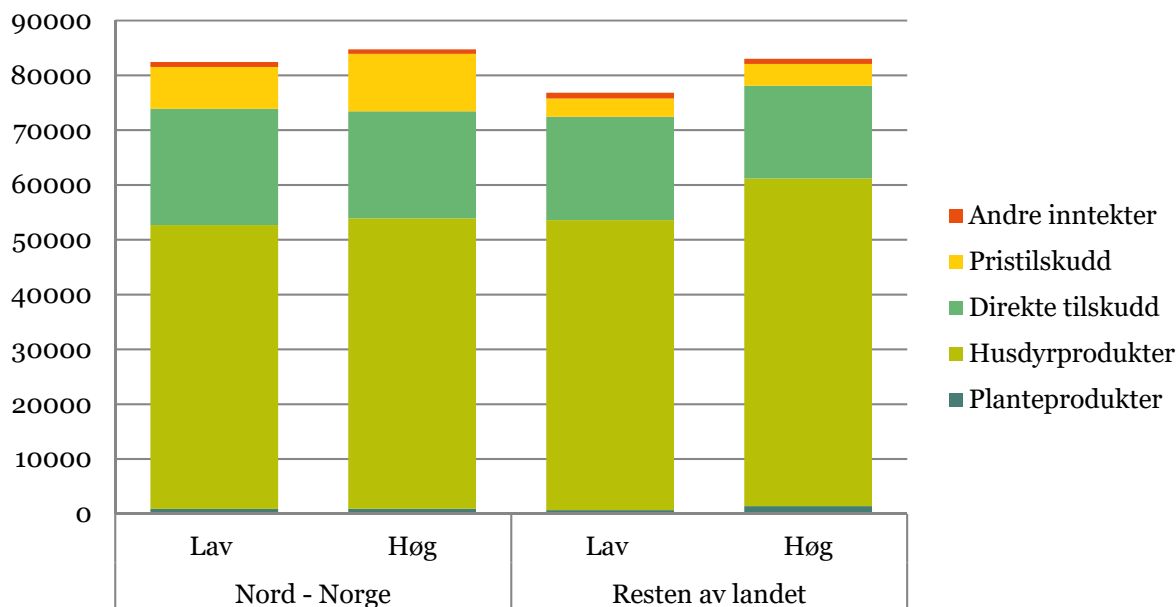

Figur 3.4 Produksjonsinntekter 2017, kr per årsku

For de nordnorske brukene er det en relativt liten forskjell på kr 2 300 per årsku. Det meste av forskjellen er på pristilskudd, som i praksis vil si distriktstilskudd. Det er særlig distriktstilskudd på melk, som er svært differensiert innenfor landsdelen, som slår ut her. For resten av landet er forskjellen mellom Høg og Lav større. Her er det kr 6 200 større produksjonsinntekter i høggruppa sammenlignet med lavgruppa. Det er størst forskjell på husdyrinntekter. Dette har klart sammenheng med større produksjon per årsku både av melk og kjøtt som vist i tabell 3.1.

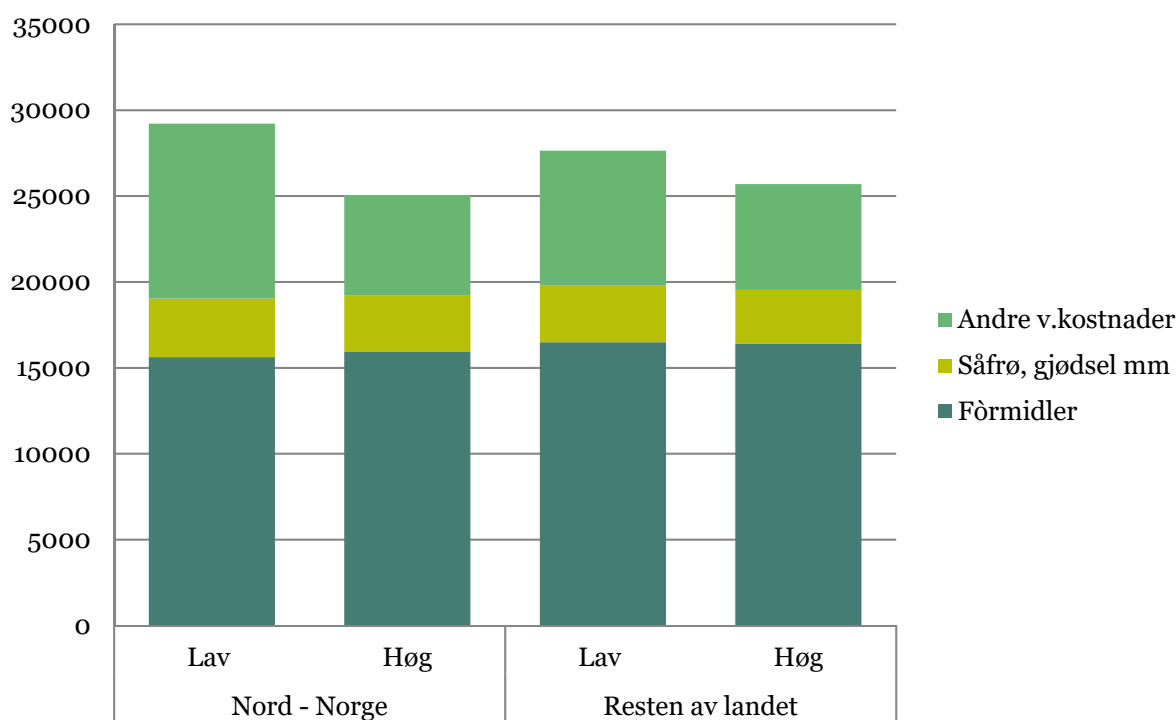

Figur 3.5 Variable kostnader 2017, kr per årsku

Ettersom samlede variable kostnader i teorien skal variere med størrelsen på produksjonen er resultatene i denne figuren verdt å merke seg. Bakgrunnstallene i tabell 3.1 viser lavere produksjon både av melk og kjøtt per årsku i begge lavgruppene. I teorien skulle dette gi lavere variable kostnader per årsku. Men figuren viser motsatt. Forskjellen i Nord-Norge er til sammen kr 4 200, og for resten av landet kr 2 000. Forskjellen er i hovedsak på Andre variable kostnader. Dette er kostnader til bl.a. forbruksartikler, kjøp av dyr, medisin, veterinær, inseminering og andre tjenester i husdyrholdet. For brukene fra Nord-Norge var forskjellen størst på posten kjøp av dyr, mens tallene for resten av landet viser mer jevnt fordelt større kostnader på de fleste postene i denne gruppa.

Kostnadene til fòrmidler er den største variable kostnaden. Den er omtrent like stor i lavgruppen sammenlignet med høggruppen for Resten av landet. Dette tross betydelig mindre produksjon. En forklaring kan være at det har sammenheng med mindre grovfòravling per dekar, som tallene i tabell 3.1 viser. Det betyr mindre eget grovfòr per årsku.

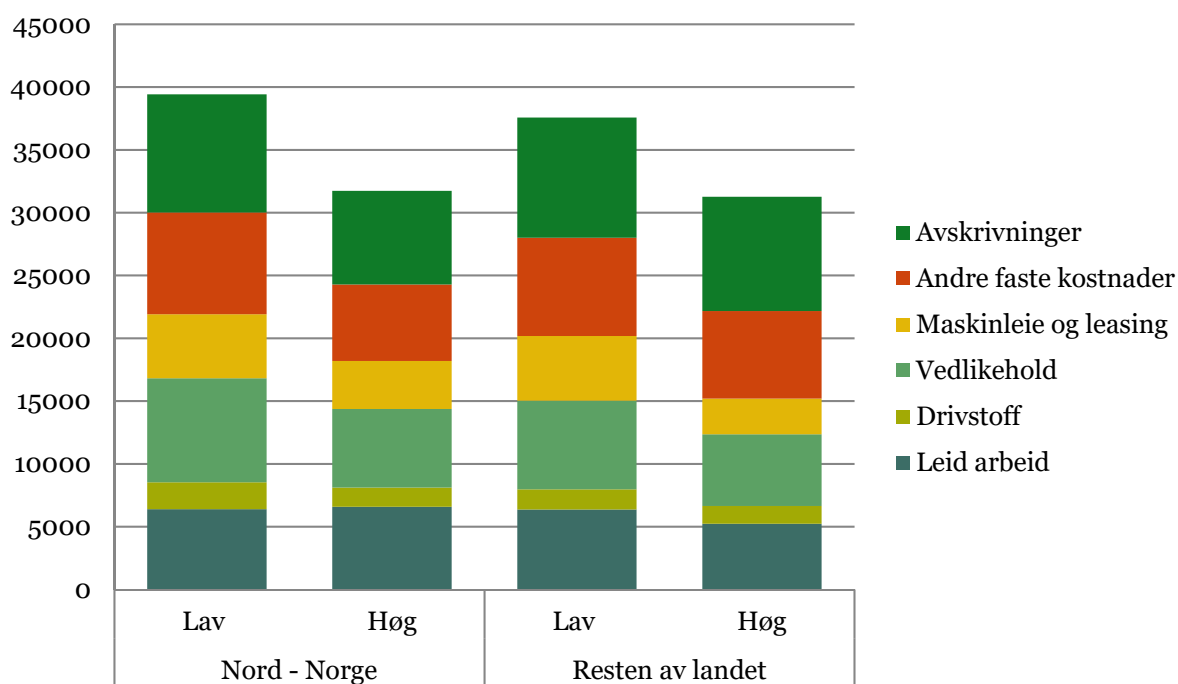

Figur 3.6 Faste kostnader 2017, kr per årsku

Med færre årskyr i lavgruppene enn i høggruppene er det naturlig med større faste kostnader per årsku i lavgruppene som figur 3.6 viser. Det er større kostnader i lavgruppa på alle delene av faste kostnader i figuren. Samlet er forskjellen kr 7 700 i Nord-Norge og kr 6 300 i Resten av landet.

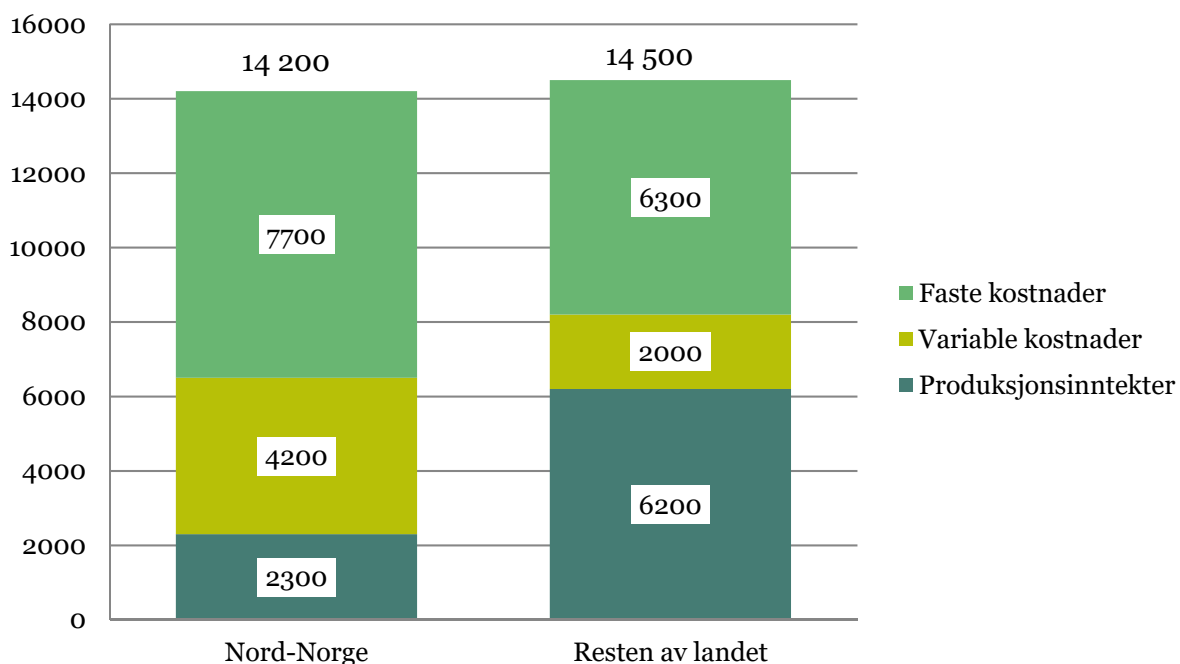

Figur 3.7 Forskjell i driftsoverskudd per årsku høgggruppe minus lavgruppe fordelt på produksjonsinntekter, variable- og faste kostnader, kr

Figur 3.7 viser forskjellen i driftsoverskudd mellom Høg og Lav per årsku, kr 14 200 for Nord-Norge og kr 14 500 for resten av landet. For Nord-Norge er det kostnadssiden som betyr mest. At variable kostnader per årsku er kr 4 200 større i lavgruppa tross lavere produksjon, er verdt å merke seg. Forskjellen i faste kostnader utgjør over halvparten av den totale forskjellen.

For resten av landet er det verdt å merke seg stor forskjell i produksjonsinntekter, og også her stor forskjell i faste kostnader.

Mange bruk har kjøreinntekter med jordbruksmaskiner. Men for begge områdene var det små forskjeller i kjøreinntekter per årsku mellom høg- og lavgruppene.

Mye av faste kostnader i melkeproduksjon er relatert til grovfôrproduksjon. Dette omfatter typisk drivstoff, vedlikehold og avskrivning av maskiner og redskap, maskinleie og leasing. Figuren nedenfor viser netto mekaniseringskostnad (brutto minus kjøreinntekter) per FEm på hvert bruk med melkeproduksjon i driftsgranskingene.

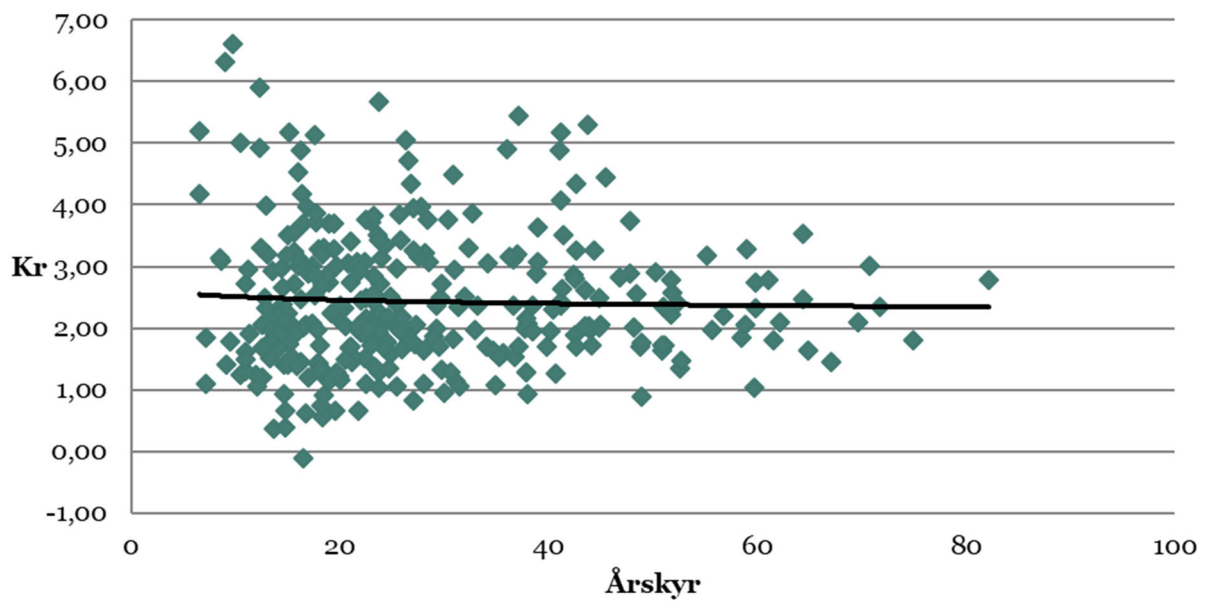

Figur 3.8 Netto mekniseringskostnad per FEm melkeproduksjonsbruk 2017

Her er det særlig verdt å merke seg den store spredningen på tilnærmet like store bruk, og særlig på de minste brukene. Det er forholdsvis liten forskjell i kostnad per fôrenhet mellom små og store bruk. Dette vises ved at trendlinja bare svakt heller nedover med økende størrelse på brukene. Med andre ord er stordriftsfordelen på disse kostnadene liten.

4 Tabellsamling 2013–2017

Tabellsamlingen inneholder tabeller med tall fra driftsgranskingene for de siste 5 årene:

Tabell 1.	Nord Norge. Alle driftsformer. Alle størrelsesgrupper.
Tabell 2.	Nord Norge. Alle driftsformer. Størrelsesgruppe 100–199 daa.
Tabell 3.	Nord Norge. Alle driftsformer. Størrelsesgruppe 200–299 daa.
Tabell 4.	Nord Norge. Alle driftsformer. Størrelsesgruppe 300–499 daa.
Tabell 5.	Nord Norge. Alle driftsformer. Størrelsesgruppe over 500 daa.
Tabell 6.	Nord Norge. Driftsform melk. Alle størrelsesgrupper.
Tabell 7.	Nord Norge. Driftsform melk. Størrelsesgruppe 200–299 daa.
Tabell 8.	Nord Norge. Driftsform melk. Størrelsesgruppe 300–499 daa.
Tabell 9.	Nord Norge. Driftsform melk. Størrelsesgruppe over 500 daa.
Tabell 10.	Nord Norge. Driftsform sau. Alle størrelsesgrupper.
Tabell 11.	Nord Norge. Driftsform geit. Alle størrelsesgrupper.
Tabell 12.	Nordland. Alle driftsformer. Alle størrelsesgrupper.
Tabell 13.	Troms. Alle driftsformer. Alle størrelsesgrupper.
Tabell 14.	Finnmark. Alle driftsformer. Alle størrelsesgrupper.
Tabell 15.	Nordland. Driftsform melk. Alle størrelsesgrupper.
Tabell 16.	Troms. Driftsform melk. Alle størrelsesgrupper.
Tabell 17.	Finnmark. Driftsform melk. Alle størrelsesgrupper.

Hver tabell er på 3 sider og er delt i 6 deler:

- A. Produksjonstekniske data og oppnådde priser
- B. Nettoinvesteringer
- C. Produksjonsinntekter pr bruk
- D. Kostnader per bruk
- E. Resultatregning
- F. Balanse og egenkapital per 31.12

Nord-Norge, alle bruk, alle driftsformer

Tabell 1a. Produksjonstekniske data og oppnådde priser

År	2013	2014	2015	2016	2017
Antall bruk	109	112	111	111	108
Brukers alder	49	49	49	49	50
Arealfordeling og avling					
Korn, daa	2,4	2,4	2,6	2,8	4,1
Grovfôr, daa	345,3	353,9	357,7	371,9	390,0
Annet areal, daa	0,8	0,5	1,3	3,0	1,1
Jordbruksareal, daa	348,6	356,9	361,6	377,7	395,1
- herav leid areal, daa	178,0	187,2	191,9	206,6	217,7
Korn, FEm pr daa	119	332	212	474	338
Grovfôr, FEm pr daa	252	282	270	277	253
Jordbruksareal, FEm pr daa	251	282	269	277	253
Husdyrproduksjon					
Antall årskyr	14,4	14,7	14,9	15,2	16,1
Kumelk, liter omsatt	98 195	100 786	105 362	105 667	111 877
Produsert melk pr årsku, kg	7 312	7 366	7 580	7 456	7 421
Storfekjøtt, kg omsatt	3 934	3 556	3 788	3 898	4 039
Antall vinterfôra sauer (vfs)	37	37	39	39	38
Kg kjøtt pr vfs	27	29	30	30	28
Ull, kg omsatt pr vfs	4,4	4,3	3,9	4,1	4,4
Årsgeiter	14,4	15,6	15,6	16,5	17,2
Geitemelk, liter omsatt	8848	10598	10973	11105	11286
Produsert melk pr årsgeit, kg	658	730	742	708	690
Arbeidsforbruk, timer					
Bruker	1 958	1 951	1 944	1 928	1 998
Ektefelle	398	391	372	366	380
Barn under 17 år	17	13	14	22	28
Sum familie	2 374	2 356	2 330	2 316	2 406
Leid arbeid	839	813	850	879	872
Sum timer i jordbruket	3 212	3 169	3 180	3 195	3 278
Sum timer familie i skogbruket	20	23	16	19	19
Sum timer i tilleggsnæring	161	141	147	162	188
Familiens arbeid på nyanlegg	123	82	47	26	62
Familiens arb. i annen virksomhet i alt	950	966	977	963	881
Oppnådde priser					
Kumelk, kr pr l	4,65	4,91	5,27	5,41	5,53
Kukjøtt, kr pr kg	42,43	43,02	44,92	46,58	47,07
Annet storfekjøtt, kr pr kg	47,88	47,76	49,48	50,37	51,82
Sau- og lammekjøtt, kr pr kg	46,06	45,61	48,67	42,25	36,44
Ull, kr pr kg	34,61	34,54	35,36	36,48	35,33
Geitemelk, kr pr l	6,09	6,07	6,37	6,58	6,42

Tabell 1b. Nettoinvesteringer

År	2013	2014	2015	2016	2017
Jord, grøfter og vannanlegg	14 701	12 797	11 867	3 058	4 660
Driftsbygninger	232 593	64 272	6 872	-8 760	114 677
Maskiner og redskap	35 042	1 659	43 764	29 804	1 180
Melkekvote (ku og geit)	9 287	13 905	5 007	10 318	7 508
Sum nettoinvesteringer	291 623	92 634	67 511	34 421	128 025

1) Inkl. nyttet halmavling

Nord-Norge, alle bruk, alle driftsformer

Tabell 1c. Produksjonsinntekter pr bruk

År	2013	2014	2015	2016	2017
Korn	608	1 813	1 224	2 687	2 379
Andre planteprodukter	21 344	30 912	17 587	24 500	22 249
Planteprodukter i alt	21 952	32 726	18 811	27 187	24 629
Storfe, melk	456 299	494 867	554 770	571 979	618 877
Storfe, livdyr	16 037	28 742	28 920	21 092	30 121
Kuslakt	79 179	80 737	89 324	94 789	112 172
Annet storfeslakt	125 769	95 498	108 405	119 809	114 791
Sauer, livdyr og slakt	54 645	58 260	64 165	52 668	31 877
Ull	5 751	5 589	5 688	5 787	5 877
Geiter, melk	53 882	64 305	69 886	73 104	72 498
Geiter, livdyr og slakt	1 518	871	621	1 135	809
Andre inntekter, husdyrholdet	61 882	74 251	88 959	96 894	92 799
Husdyrprodukt i alt	854 962	903 119	1 010 739	1 037 256	1 079 821
Kulturlandskapstilskudd ¹⁾	61 343	63 196	63 089	64 230	61 639
Arealtilskudd, grovfôr	70 803	71 437	82 459	85 534	88 865
Arealtilskudd, annet	597	365	363	845	724
Tilsk. til husdyr (inkl. driftstilsk. sau i 2008)	122 871	130 725	138 618	129 149	121 566
Bunnfradrag	-3 064	-3 098	-6 108	-6 054	-6 439
Driftstilskudd melk geit	12 312	16 250	15 577	15 550	16 858
Distriktsstilskudd geit	9 816	11 150	11 367	12 297	10 352
Grunntilskudd geit	27 651	33 424	34 827	37 098	37 937
Driftstilskudd melk/Driftstilsk. kjøttfeprod.	79 365	83 423	84 336	83 774	91 707
Distriktsstilskudd storfe	136 746	141 649	150 792	154 274	161 464
Distriktsstilskudd sau	13 149	14 320	15 554	15 369	14 118
Grunntilskudd sau	3 607	3 931	4 323	14 882	24 962
Beitetilskudd	37 416	40 355	42 393	43 934	44 631
Regionale miljøtilskudd	9 142	8 663	9 881	9 121	9 643
Refunderte avløserutgifter	70 655	77 273	79 971	75 931	73 588
Andre tilskudd	19 516	15 873	16 047	15 035	23 978
Tilskudd i alt	671 924	708 935	743 487	750 970	775 593
Leieinntekter, traktor og redskap	26 453	18 076	24 669	26 320	30 892
Andre inntekter	10 692	3 135	3 499	8 734	2 058
Produksjonsinntekter i alt	1 585 983	1 665 992	1 801 205	1 850 467	1 912 991

Tabell 1d. Kostnader pr bruk

År	2013	2014	2015	2016	2017
Kraftfôr	276 720	302 692	318 371	315 400	338 362
Andre førkostnader inkl. beiteleie	19 730	16 416	23 371	18 276	24 635
Såvarer	8 718	6 346	7 761	10 865	7 573
Handelsgjødsel og kalk	57 107	62 998	63 950	68 985	61 420
Plantevernmidler	889	1 088	1 024	951	970
Konserveringsmidler	7 033	6 485	5 740	6 939	7 124
Andre forbruksartikler m.v.	87 832	93 652	100 402	116 484	124 082
Kjøp av dyr	52 875	57 319	50 338	41 844	52 887
Sum variable kostnader	510 904	546 996	570 958	579 745	617 054
Leid arbeid	135 279	129 191	142 906	150 426	151 834
Drivstoff	39 565	38 629	40 550	36 605	40 788
Vedl.h. jord, veger, grøfter og vannanl.	4 447	5 142	6 035	4 603	9 430
Vedl.h. driftsbygninger	37 972	50 119	45 426	57 900	57 323
Vedl.h. traktor og maskiner	72 086	70 825	75 348	75 737	84 213
Avskr. jord, veger, grøfter og vannanl.	554	836	898	1 028	1 022
Avskr. driftsbygninger	71 906	81 261	85 759	92 554	98 607
Avskr. traktor og maskiner	69 320	72 398	76 393	79 151	83 359
Maskinleie	80 462	84 236	92 456	103 821	113 597
Leie av bygninger ²⁾	113	516	154	141	233
Leie av kvote ²⁾	7 555	9 661	10 747	12 446	12 262
Andre faste kostnader	133 615	134 703	139 152	145 773	153 880
Sum faste kostnader	652 875	677 517	715 822	760 186	806 548
Kostnader i alt	1 163 779	1 224 513	1 286 780	1 339 931	1 423 602
Netto mek.kostnader pr FEm totalavl.	2,89	2,64	2,80	2,70	3,04
Netto mekaniseringskostnader pr daa	725	746	754	747	771

Nord-Norge, alle bruk, alle driftsformer

Tabell 1e. Resultatregning

År	2013	2014	2015	2016	2017
Resultatregning i jordbruket					
Driftsoverskudd	422 203	441 479	514 425	510 536	489 390
- Renter av jordbruksaktiva ¹⁾	82 129	88 496	61 518	63 294	66 180
Familiens arbeidsfortjeneste	340 074	352 983	452 907	447 242	423 210
Familiens arbeidsfortjeneste pr årsverk	251 894	264 757	342 469	336 603	307 754
Lønnsevne	475 353	482 173	595 812	597 669	575 044
Lønnsevne pr. time	147,98	152,16	187,35	187,08	175,41
Vederlag til arbeid og egenkap. pr årsv.	276 953	282 426	336 971	341 079	323 446
Regnskapssammendrag					
Driftsoverskudd, jordbruk	422 203	441 479	514 425	510 536	489 390
Driftsoverskudd, skogbruk	2 381	2 020	2 386	3 302	2 822
Driftsoverskudd, tilleggsnæringer	39 945	42 945	33 100	56 390	45 901
Driftsoverskudd, andre næringer	29 342	43 360	30 913	62 405	51 029
Lønnsinntekt	216 392	225 688	233 789	235 869	223 658
Pensjoner og sykepenger	64 077	58 546	64 173	54 609	73 526
Gevinst/utbytte verdipapir	12 332	7 314	2 474	6 164	7 640
Familiens arbeid på nyanlegg	20 160	14 308	8 249	4 630	11 291
Renteinntekter	12 865	13 549	7 852	5 031	5 736
- Renteutgifter	118 630	137 365	122 940	114 435	108 970
- Kårutgifter	1 335	1 310	1 600	1 427	1 724
Nettoinntekt	699 732	710 534	772 821	823 073	800 299
Privatforbruk ekskl. skatt	424 053	445 976	457 581	467 738	506 578
Betalte skatter	167 477	191 268	191 674	210 429	221 001

Tabell 1f. Balanse og arbeidskapital pr 31.12.

År	2013	2014	2015	2016	2017
Kontanter og bankinnskudd	431 474	470 698	446 248	476 174	530 155
Andre krav	239 760	269 896	278 189	289 458	299 613
Omløpsmidler, jordbruk	194 359	213 685	215 101	240 613	241 811
Omløpsmidler, skogbruk	1 241	1 245	1 256	2 135	1 382
Omløpsmidler, tilleggsnæringer	1 911	2 090	1 200	1 769	3 753
Omløpsmidler, andre næringer	120 133	161 897	209 969	232 746	266 329
Omløpsmidler i alt	988 879	1 119 512	1 151 963	1 242 896	1 343 044
Anleggsmidler, jordbruk	2 706 685	2 802 679	2 900 841	2 957 246	3 136 831
Anleggsmidler, skogbruk	62 488	67 357	67 705	68 951	71 491
Anleggsmidler, tilleggsnæringer	99 896	138 837	156 181	148 287	143 922
Anleggsmidler, andre næringer	70 907	81 993	71 009	116 844	128 993
Privat hovedbygninger	443 191	488 053	490 984	511 349	542 461
Privat, annet	223 009	241 653	249 896	252 994	249 214
Anleggsmidler i alt	3 606 175	3 820 572	3 936 617	4 055 671	4 272 912
Eiendeler i alt	4 595 054	4 940 084	5 088 579	5 298 567	5 615 956
Eiendeler i jordbruket	2 901 044	3 016 363	3 115 942	3 197 859	3 378 642
Kortsiktig gjeld	690 901	689 637	485 090	517 878	504 840
Langsiktig gjeld	2 080 233	2 336 061	2 556 653	2 494 868	2 624 620
Gjeld i alt	2 771 135	3 025 697	3 041 743	3 012 746	3 129 460
Endring i året, kroner	328 073	219 276	16 347	-33 540	115 739
Egenkapital	1 823 920	1 914 387	2 046 836	2 285 821	2 486 496
Egenkapitalprosent	40	39	40	43	44
Endring i året (sparing)	136 368	100 435	144 643	208 938	100 542
Arbeidskapital	297 978	429 875	666 872	725 018	838 204
Endring i året	-161 250	119 094	266 544	49 256	102 501
1) Kalkulasjonsrente	3,0 %	3,0 %	2,0 %	2,0 %	2,0 %

Nord-Norge, 100 - 199 daa, alle driftsformer

Tabell 2a. Produksjonstekniske data og oppnådde priser

År	2013	2014	2015	2016	2017
Antall bruk	20	20	19	16	16
Brukers alder	47	48	49	49	51
Arealfordeling og avling					
Korn, daa					
Grovfôr, daa	150,3	150,0	149,5	150,4	152,8
Annet areal, daa	0,6	0,5	0,7	1,0	1,9
Jordbruksareal, daa	150,9	150,5	150,2	151,4	154,7
- herav leid areal, daa	53,2	58,6	59,7	58,9	66,3
Korn, FEm pr daa	1)				
Grovfôr, FEm pr daa	252	248	256	270	233
Jordbruksareal, FEm pr daa	253	248	255	269	232
Husdyrproduksjon					
Antall årskyr	2,7	1,7	3,4	3,5	2,5
Kumelk, liter omsatt	15 175	10 011	22 066	21 890	14 735
Produsert melk pr årsku, kg	6 068	6 247	7 009	6 870	6 552
Storfe kjøtt, kg omsatt	565	480	1 404	863	1 405
Antall vinterfôra sauer (vfs)	48	49	22	25	26
Kg kjøtt pr vfs	28	31	30	36	34
Ull, kg omsatt pr vfs	3,3	5,0	4,1	3,7	5,2
Årsgeiter	40,2	38,0	36,6	34,0	36,0
Geitemelk, liter omsatt	25539	24979	22861	22439	23571
Produsert melk pr årsgeit, kg	676	708	656	694	688
Arbeidsforbruk, timer					
Bruker	1 646	1 561	1 604	1 727	1 766
Ektefelle	233	395	364	330	327
Barn under 17 år	4	10			
Sum familie	1 883	1 966	1 969	2 056	2 092
Leid arbeid	559	501	491	392	417
Sum timer i jordbruket	2 442	2 467	2 459	2 449	2 509
Sum timer familie i skogbruket	10	15	13	8	17
Sum timer i tilleggsnæring	182	99	70	112	116
Familiens arbeid på nyanlegg	84	28			5
Familiens arb. i annen virksomhet i alt	1 065	1 073	1 205	1 050	801
Oppnådde priser					
Kumelk, kr pr l	4,82	5,31	5,42	5,45	5,99
Kukjøtt, kr pr kg	42,36	40,04	43,64	44,74	43,51
Annet storfe kjøtt, kr pr kg	46,44	48,28	48,73	51,19	51,63
Sau- og lamme kjøtt, kr pr kg	48,07	43,85	46,03	43,73	33,56
Ull, kr pr kg	34,96	31,48	31,68	37,26	33,34
Geitemelk, kr pr l	6,23	6,46	6,94	6,86	6,70

Tabell 2b. Nettoinvesteringer

År	2013	2014	2015	2016	2017
Jord, grøfter og vannanlegg	19 896	11 144	3 667	-1 984	-4 534
Driftsbygninger	44 837	-28 221	-33 684	-14 478	10 190
Maskiner og redskap	17 667	-31 820	27 199	-7 600	22 856
Melkekvote (ku og geit)	458		192	524	
Sum nettoinvesteringer	82 859	-48 897	-2 626	-23 538	28 512

1) Inkl. nyttet halmavling

Nord-Norge, 100 - 199 daa, alle driftsformer

Tabell 2c. Produksjonsinntekter pr bruk

År	2013	2014	2015	2016	2017
Korn					
Andre planteprodukter	13 575	13 937	7 604	6 041	11 634
Planteprodukter i alt	13 575	13 937	7 604	6 041	11 634
Storfe, melk	73 111	53 202	119 547	119 331	88 324
Storfe, livdyr	3 971	2 191	3 683	3 660	10 552
Kuslakt	16 065	6 946	29 080	20 583	15 470
Annet storfeslakt	19 458	18 329	34 313	23 624	57 779
Sauer, livdyr og slakt	69 182	80 809	34 210	38 173	26 888
Ull	6 146	7 615	3 365	3 497	4 566
Geiter, melk	159 121	161 491	158 624	153 970	157 882
Geiter, livdyr og slakt	2 756	1 867	984	2 097	1 188
Andre inntekter, husdyrholdet	7 095	12	- 16		84
Husdyrprodukt i alt	356 903	332 462	383 788	364 934	362 733
Kulturlandskapstilskudd ¹⁾	28 018	27 785	27 549	26 918	26 114
Arealtilskudd, grovfôr	38 449	37 871	34 895	34 770	37 068
Arealtilskudd, annet	530	419	489	523	1 369
Tilsk. til husdyr (inkl. driftstilsk. sau i 2008)	113 471	125 543	109 242	101 710	96 663
Bunnfradrag	-3 000	-3 000	-6 000	-6 063	-6 582
Driftstilskudd melk geit	42 700	52 000	49 000	49 789	52 519
Distriktsstilskudd geit	29 854	24 221	22 287	24 647	25 564
Grunntilskudd geit	80 101	79 618	74 560	76 497	79 618
Driftstilskudd melk/Driftstilsk. kjøttfeprod.	30 500	19 500	42 681	41 491	37 381
Distriktsstilskudd storfe	17 009	12 875	33 885	26 379	29 871
Distriktsstilskudd sau	16 250	21 289	9 157	11 421	13 971
Grunntilskudd sau	4 431	5 693	2 694	11 534	22 396
Beitetilskudd	35 201	38 068	24 890	26 299	25 202
Regionale miljøtilskudd	10 216	9 861	7 267	10 183	9 363
Refunderte avløserutgifter	52 799	68 052	60 672	51 466	51 886
Andre tilskudd	5 216	269	3 855	3 681	5 561
Tilskudd i alt	501 745	520 062	497 123	491 244	507 964
Leieinntekter, traktor og redskap	22 387	11 231	6 962	9 473	10 158
Andre inntekter	895			1 768	3 021
Produksjonsinntekter i alt	895 506	877 691	895 477	873 460	895 510

Tabell 2d. Kostnader pr bruk

År	2013	2014	2015	2016	2017
Kraftfôr	118 678	117 830	128 260	124 780	123 812
Andre førkostnader inkl. beiteleie	11 320	5 038	8 122	6 403	11 140
Såvarer	4 572	1 983	2 539	2 727	2 962
Handelsgjødning og kalk	29 144	29 456	25 749	29 721	28 027
Plantevernmidler	188	293	374	266	626
Konserveringsmidler	3 281	3 218	3 362	4 205	5 389
Andre forbruksartikler m.v.	44 581	31 559	38 369	47 232	37 474
Kjøp av dyr	12 581	10 107	10 537	6 121	16 209
Sum variable kostnader	224 345	199 484	217 311	221 455	225 638
Leid arbeid	109 644	89 910	86 092	64 991	69 077
Drivstoff	23 804	18 330	17 311	13 314	13 848
Vedl.h. jord, veger, grøfter og vannanl.	3 870	2 050	2 782	270	2 894
Vedl.h. driftsbygninger	21 162	22 105	21 264	20 636	24 594
Vedl.h. traktor og maskiner	40 805	40 636	38 794	34 895	26 813
Avskr. jord, veger, grøfter og vannanl.	443	443	814	684	679
Avskr. driftsbygninger	29 226	32 632	36 925	33 793	34 600
Avskr. traktor og maskiner	37 869	31 622	31 134	19 215	24 939
Maskinleie	80 945	92 237	79 091	53 999	46 656
Leie av bygninger ²⁾					
Leie av kvote ²⁾	188	188	987	1 641	1 850
Andre faste kostnader	84 503	77 970	79 427	80 841	88 746
Sum faste kostnader	432 459	408 123	394 620	324 278	334 694
Kostnader i alt	656 804	607 606	611 931	545 733	560 332
Netto mek.kostnader pr FEm totalavl.	4,47	4,80	4,28	2,83	2,94
Netto mekaniseringskostnader pr daa	1129	1192	1092	760	682

Nord-Norge, 100 - 199 daa, alle driftsformer

Tabell 2e. Resultatregning

År	2013	2014	2015	2016	2017
Resultatregning i jordbruket					
Driftsoverskudd	238 702	270 085	283 547	327 727	335 178
- Renter av jordbruksaktiva ¹⁾	32 212	31 893	21 867	19 711	19 557
Familiens arbeidsfortjeneste	206 490	238 192	261 679	308 016	315 621
Familiens arbeidsfortjeneste pr årsverk	197 687	220 343	240 608	268 830	271 541
Lønnsevne	316 133	328 101	347 771	373 007	384 698
Lønnsevne pr. time	129,46	133,02	141,41	152,34	153,33
Vederlag til arbeid og egenkap. pr årsv.	246 643	252 287	260 554	283 454	285 754
Regnskapssammendrag					
Driftsoverskudd, jordbruk	238 702	270 085	283 547	327 727	335 178
Driftsoverskudd, skogbruk	224	976	664	1 014	1 108
Driftsoverskudd, tilleggsnæringer	36 224	19 440	16 103	15 845	20 272
Driftsoverskudd, andre næringer	61 513	103 476	51 160	127 318	25 507
Lønnsinntekt	243 127	198 962	255 896	202 951	154 833
Pensjoner og sykepenger	54 424	35 706	56 966	20 462	45 229
Gevinst/utbytte verdipapir	4 230	4 025	3 556	6 377	3 855
Familiens arbeid på nyanlegg	14 315	4 830			862
Renteinntekter	5 893	4 378	3 072	1 701	2 323
- Renteutgifter	44 135	48 849	46 469	38 706	34 881
- Kårutgifter	2 176	1 254	2 732	3 374	4 287
Nettoinntekt	612 341	591 775	621 764	661 316	549 998
Privatforbruk ekskl. skatt	367 302	435 373	419 733	358 245	398 987
Betalte skatter	131 116	163 557	175 726	146 605	132 508

Tabell 2f. Balanse og arbeidskapital pr 31.12.

År	2013	2014	2015	2016	2017
Kontanter og bankinnskudd	287 759	269 697	263 388	225 564	383 001
Andre krav	187 110	214 943	199 306	264 910	135 019
Omløpsmidler, jordbruk	71 562	65 543	77 648	78 315	92 913
Omløpsmidler, skogbruk	338	338	355	422	641
Omløpsmidler, tilleggsnæringer	2 390	2 390	832		
Omløpsmidler, andre næringer	103 931	127 949	64 882	78 607	169 479
Omløpsmidler i alt	653 089	680 860	606 412	647 818	781 053
Anleggsmidler, jordbruk	1 053 556	974 270	1 013 512	897 618	893 462
Anleggsmidler, skogbruk	27 389	25 489	28 507	10 870	13 040
Anleggsmidler, tilleggsnæringer	30 055	27 440	87 013	26 683	25 354
Anleggsmidler, andre næringer	64 569	139 070	62 685	234 644	187 489
Privat hovedbygninger	350 464	384 714	457 149	640 518	403 331
Privat, annet	225 059	177 750	199 525	147 259	161 445
Anleggsmidler i alt	1 751 092	1 728 733	1 848 392	1 957 593	1 684 121
Eiendeler i alt	2 404 181	2 409 592	2 454 804	2 605 411	2 465 173
Eiendeler i jordbruket	1 125 118	1 039 813	1 091 161	975 934	986 375
Kortsiktig gjeld	213 033	164 672	224 093	198 757	130 369
Langsiktig gjeld	972 974	1 065 150	1 128 522	1 139 348	960 051
Gjeld i alt	1 186 007	1 229 822	1 352 615	1 338 105	1 090 420
Endring i året, kroner	115 372	140 448	69 541	51 654	-23 455
Egenkapital	1 218 175	1 179 771	1 102 189	1 267 306	1 374 753
Egenkapitalprosent	51	49	45	49	56
Endring i året (sparing)	152 100	-10 810	20 179	143 390	65 655
Arbeidskapital	440 056	516 188	382 319	449 061	650 684
Endring i året	24 092	86 648	150	66 680	161 628
1) Kalkulasjonsrente	3,0 %	3,0 %	2,0 %	2,0 %	2,0 %

Nord-Norge, 200 - 299 daa, alle driftsformer

Tabell 3a. Produksjonstekniske data og oppnådde priser

År	2013	2014	2015	2016	2017
Antall bruk	28	28	29	30	27
Brukers alder	54	54	51	52	53
Arealfordeling og avling					
Korn, daa					
Grovfôr, daa	244,5	243,4	244,8	250,3	248,7
Annet areal, daa	1,5	1,1	1,6	2,8	0,7
Jordbruksareal, daa	246,0	244,5	246,4	253,1	249,4
- herav leid areal, daa	97,6	105,8	112,8	118,2	103,7
Korn, FEm pr daa	1)				
Grovfôr, FEm pr daa	272	294	279	298	265
Jordbruksareal, FEm pr daa	271	294	278	295	265
Husdyrproduksjon					
Antall årskyr	9,1	8,0	6,8	6,6	7,5
Kumelk, liter omsatt	63 920	55 920	48 934	46 309	52 145
Produsert melk pr årsku, kg	7 581	7 437	7 770	7 589	7 500
Storfekjøtt, kg omsatt	2 693	2 286	2 339	2 284	1 745
Antall vinterfôra sauer (vfs)	48	40	61	57	62
Kg kjøtt pr vfs	24	26	26	28	23
Ull, kg omsatt pr vfs	4,6	3,5	3,0	4,7	3,4
Årsgeiter	6,4	18,8	20,0	17,5	12,5
Geitemelk, liter omsatt	3661	12811	14662	12541	8511
Produsert melk pr årsgeit, kg	615	727	771	753	715
Arbeidsforbruk, timer					
Bruker	1 694	1 586	1 670	1 632	1 656
Ektefelle	424	378	321	267	249
Barn under 17 år	9	10	6	14	24
Sum familie	2 127	1 974	1 997	1 913	1 929
Leid arbeid	556	642	668	588	665
Sum timer i jordbruket	2 684	2 616	2 665	2 502	2 594
Sum timer familie i skogbruket	30	36	21	33	37
Sum timer i tilleggsnæring	129	75	104	105	98
Familiens arbeid på nyanlegg	4	21	25	30	37
Familiens arb. i annen virksomhet i alt	947	837	891	989	961
Oppnådde priser					
Kumelk, kr pr l	4,70	4,98	5,28	5,44	5,59
Kukjøtt, kr pr kg	42,11	41,88	43,62	45,75	46,67
Annet storfekjøtt, kr pr kg	46,69	48,35	49,64	50,32	52,20
Sau- og lammekjøtt, kr pr kg	44,95	44,96	49,13	40,35	36,87
Ull, kr pr kg	35,01	37,21	35,58	32,46	39,17
Geitemelk, kr pr l	6,20	6,44	6,69	7,34	6,77

Tabell 3b. Nettoinvesteringer

År	2013	2014	2015	2016	2017
Jord, grøfter og vannanlegg	-872	8 432	7 537	4 012	-501
Driftsbygninger	-24 674	20 989	11 368	14 397	-26 111
Maskiner og redskap	31 201	-11 109	2 134	38 565	688
Melkekvote (ku og geit)	1 757	19 522	7 023	14 775	17 362
Sum nettoinvesteringer	7 413	37 835	28 061	71 749	-8 562

1) Inkl. nyttet halmavling

Nord-Norge, 200 - 299 daa, alle driftsformer

Tabell 3c. Produksjonsinntekter pr bruk

År	2013	2014	2015	2016	2017
Korn					
Andre planteprodukter	19 920	25 151	12 494	14 843	17 448
Planteprodukter i alt	19 920	25 151	12 494	14 843	17 448
Storfe, melk	300 108	278 762	258 198	251 797	291 635
Storfe, livdyr	15 577	46 588	36 115	18 353	23 024
Kuslakt	55 412	46 458	38 206	48 176	55 391
Annet storfeslakt	70 096	54 395	70 728	69 821	40 695
Sauer, livdyr og slakt	63 588	57 326	88 184	73 126	40 432
Ull	8 117	5 229	7 417	8 595	8 272
Geiter, melk	22 703	82 440	98 038	92 036	57 652
Geiter, livdyr og slakt	281	1 556	862	1 907	129
Andre inntekter, husdyrholdet	2 454	4 269	2 674	3 611	1 058
Husdyrprodukt i alt	538 335	577 023	600 421	567 421	518 288
Kulturlandskapstilskudd ¹⁾	43 397	43 706	42 866	45 181	40 808
Arealtilskudd, grovfôr	58 734	59 174	55 238	57 548	57 919
Arealtilskudd, annet	967	830	663	465	387
Tilsk. til husdyr (inkl. driftstilsk. sau i 2008)	106 499	117 472	135 773	115 261	95 740
Bunnfradrag	-3 143	-3 036	-6 207	-6 033	-6 074
Driftstilskudd melk geit	4 357	13 929	13 759	13 277	10 374
Distriktsstilskudd geit	4 064	16 859	18 542	15 736	8 498
Grunntilskudd geit	11 386	42 478	47 997	42 453	28 747
Driftstilskudd melk/Driftstilsk. kjøttfeprod.	68 022	72 736	59 334	58 713	71 923
Distriktsstilskudd storfe	76 066	66 086	61 616	62 433	59 093
Distriktsstilskudd sau	15 791	14 444	20 817	21 239	19 561
Grunntilskudd sau	4 366	4 003	5 818	19 873	35 817
Beitetilskudd	37 078	36 981	46 164	44 829	43 169
Regionale miljøtilskudd	8 037	7 626	8 623	7 154	8 478
Refunderte avløserutgifter	60 534	61 787	77 588	58 352	59 201
Andre tilskudd	8 073	6 009	8 101	6 451	12 630
Tilskudd i alt	504 226	561 083	596 693	562 933	546 271
Leieinntekter, traktor og redskap	18 350	10 484	33 229	24 895	32 885
Andre inntekter	3 948	6 030	4 693	5 697	4 534
Produksjonsinntekter i alt	1 084 780	1 179 771	1 247 529	1 175 788	1 119 425

Tabell 3d. Kostnader pr bruk

År	2013	2014	2015	2016	2017
Kraftfôr	159 145	173 825	176 393	156 607	153 905
Andre førkostnader inkl. beiteleie	8 955	10 505	16 423	14 087	18 747
Såvarer	4 699	4 426	4 955	4 349	4 158
Handelsgjødsel og kalk	42 444	47 908	48 521	51 867	45 898
Plantevernmidler	1 305	1 705	764	453	562
Konserveringsmidler	5 150	5 258	3 122	3 036	6 135
Andre forbruksartikler m.v.	57 072	62 611	60 504	66 730	74 730
Kjøp av dyr	6 412	49 111	25 181	17 904	11 290
Sum variable kostnader	285 184	355 348	335 863	315 034	315 425
Leid arbeid	96 029	111 641	126 403	98 517	107 369
Drivstoff	26 241	26 357	36 529	28 328	29 446
Vedl.h. jord, veger, grøfter og vannanl.	5 171	5 924	5 626	2 036	4 167
Vedl.h. driftsbygninger	30 576	36 711	25 624	40 628	39 838
Vedl.h. traktor og maskiner	50 967	48 169	56 282	54 375	54 195
Avskr. jord, veger, grøfter og vannanl.	693	851	751	665	501
Avskr. driftsbygninger	41 571	43 010	48 886	41 560	42 071
Avskr. traktor og maskiner	49 381	56 346	58 989	60 670	63 144
Maskinleie	45 794	59 538	78 000	93 412	82 823
Leie av bygninger ²⁾	54				222
Leie av kvote ²⁾	4 339	6 071	5 409	4 127	4 340
Andre faste kostnader	102 822	106 450	106 662	109 859	110 512
Sum faste kostnader	453 637	501 067	549 160	534 177	538 627
Kostnader i alt	738 821	856 415	885 023	849 211	854 052
Netto mek.kostnader pr FEm totalavl.	2,50	2,71	3,01	2,96	3,12
Netto mekaniseringskostnader pr daa	678	795	837	875	827

Nord-Norge, 200 - 299 daa, alle driftsformer

Tabell 3e. Resultatregning

År	2013	2014	2015	2016	2017
Resultatregning i jordbruket					
Driftsoverskudd	345 958	323 356	362 507	326 577	265 372
- Renter av jordbruksaktiva ¹⁾	47 802	53 294	36 719	33 732	32 196
Familiens arbeidsfortjeneste	298 156	270 062	325 787	292 846	233 176
Familiens arbeidsfortjeneste pr årsverk	254 012	247 427	295 325	269 723	210 662
Lønnsevne	394 185	381 703	452 190	391 363	340 545
Lønnsevne pr. time	146,88	145,90	169,68	156,45	131,29
Vederlag til arbeid og egenkap. pr årsv.	282 074	282 499	314 145	294 970	250 483
Regnskapssammendrag					
Driftsoverskudd, jordbruk	345 958	323 356	362 507	326 577	265 372
Driftsoverskudd, skogbruk	1 367	724	428	8 144	9 273
Driftsoverskudd, tilleggsnæringer	45 777	59 267	53 124	88 998	45 235
Driftsoverskudd, andre næringer	17 260	28 163	19 478	62 664	38 449
Lønnsinntekt	215 057	220 681	223 167	272 693	268 939
Pensjoner og sykepenger	108 131	125 348	86 213	85 011	114 857
Gevinst/utbytte verdipapir	25 078	6 625	6 886	9 672	5 218
Familiens arbeid på nyanlegg	609	3 701	4 395	5 469	6 811
Renteinntekter	25 545	28 455	12 780	8 021	9 644
- Renteutgifter	64 521	70 409	71 060	56 593	49 576
- Kårutgifter	643	1 414	1 229	1 215	733
Nettoinntekt	719 618	724 497	696 689	809 442	713 489
Privatforbruk ekskl. skatt	406 517	433 329	423 632	452 373	503 287
Betalte skatter	170 285	181 624	185 110	203 646	210 302

Tabell 3f. Balanse og arbeidskapital pr 31.12.

År	2013	2014	2015	2016	2017
Kontanter og bankinnskudd	693 369	762 153	660 916	753 865	696 056
Andre krav	163 149	202 605	196 955	233 877	241 648
Omløpsmidler, jordbruk	137 535	146 404	149 671	146 831	131 104
Omløpsmidler, skogbruk	1 357	1 482	1 431	1 383	1 709
Omløpsmidler, tilleggsnæringer	404	507	386	957	1 026
Omløpsmidler, andre næringer	197 605	235 583	388 739	417 313	408 533
Omløpsmidler i alt	1 193 418	1 348 733	1 398 099	1 554 226	1 480 076
Anleggsmidler, jordbruk	1 468 144	1 648 105	1 704 001	1 575 542	1 466 962
Anleggsmidler, skogbruk	51 435	68 454	70 142	88 193	103 460
Anleggsmidler, tilleggsnæringer	95 103	90 628	41 227	100 121	95 679
Anleggsmidler, andre næringer	89 527	54 080	88 423	115 495	136 299
Privat hovedbygninger	214 670	306 428	341 947	318 159	276 388
Privat, annet	242 291	268 419	226 340	244 046	338 758
Anleggsmidler i alt	2 161 170	2 436 113	2 472 081	2 441 556	2 417 547
Eiendeler i alt	3 354 588	3 784 847	3 870 180	3 995 782	3 897 623
Eiendeler i jordbruket	1 605 679	1 794 509	1 853 673	1 722 374	1 598 067
Kortsiktig gjeld	238 089	316 858	252 388	273 223	229 185
Langsiktig gjeld	1 107 039	1 211 935	1 463 778	1 315 783	1 114 838
Gjeld i alt	1 345 128	1 528 792	1 716 166	1 589 006	1 344 023
Endring i året, kroner	-25 425	42 294	65 364	41 593	-77 176
Egenkapital	2 009 461	2 256 054	2 154 013	2 406 776	2 553 600
Egenkapitalprosent	60	60	56	60	66
Endring i året (sparing)	182 848	114 442	122 015	200 141	4 560
Arbeidskapital	955 330	1 031 875	1 145 711	1 281 003	1 250 891
Endring i året	137 881	45 948	212 150	115 346	-96 176
1) Kalkulasjonsrente	3,0 %	3,0 %	2,0 %	2,0 %	2,0 %

Nord-Norge, 300 - 499 daa, alle driftsformer

Tabell 4a. Produksjonstekniske data og oppnådde priser

År	2013	2014	2015	2016	2017
Antall bruk	42	42	39	36	31
Brukers alder	47	47	49	48	49
Arealfordeling og avling					
Korn, daa					
Grovfôr, daa	391,7	390,0	387,6	387,4	376,6
Annet areal, daa	0,9	0,4	1,8	5,3	1,2
Jordbruksareal, daa	392,6	390,4	389,4	392,7	377,8
- herav leid areal, daa	214,6	204,0	206,6	207,3	203,2
Korn, FEm pr daa	1)				
Grovfôr, FEm pr daa	255	282	262	269	247
Jordbruksareal, FEm pr daa	255	282	261	267	248
Husdyrproduksjon					
Antall årskyr	17,5	19,2	18,5	16,3	15,7
Kumelk, liter omsatt	120 771	133 545	131 300	113 202	107 955
Produsert melk pr årsku, kg	7 410	7 468	7 605	7 406	7 344
Storfekjøtt, kg omsatt	4 856	3 821	3 972	3 769	3 346
Antall vinterfôra sauer (vfs)	33	34	38	40	39
Kg kjøtt pr vfs	30	30	30	29	27
Ull, kg omsatt pr vfs	5,1	4,7	4,1	3,7	4,9
Årsgeiter	9,7	7,1	7,4	16,2	24,9
Geitemelk, liter omsatt	5768	5090	6097	10466	16338
Produsert melk pr årsgeit, kg	638	775	870	679	688
Arbeidsforbruk, timer					
Bruker	2 109	2 251	2 167	2 080	2 045
Ektefelle	411	383	381	395	523
Barn under 17 år	32	19	18	31	34
Sum familie	2 552	2 653	2 566	2 507	2 603
Leid arbeid	1 138	945	995	1 072	933
Sum timer i jordbruket	3 690	3 598	3 560	3 579	3 535
Sum timer familie i skogbruket	20	20	18	19	9
Sum timer i tilleggsnæring	182	141	164	190	265
Familiens arbeid på nyanlegg	232	144	103	13	141
Familiens arb. i annen virksomhet i alt	976	1 079	1 042	934	905
Oppnådde priser					
Kumelk, kr pr l	4,62	4,93	5,27	5,51	5,51
Kukjøtt, kr pr kg	42,65	43,28	45,13	46,51	47,47
Annet storfekjøtt, kr pr kg	47,98	48,26	49,74	49,65	52,04
Sau- og lammekjøtt, kr pr kg	46,41	46,55	48,40	43,06	37,30
Ull, kr pr kg	33,82	33,91	34,59	39,23	31,95
Geitemelk, kr pr l	6,02	5,01	5,24	5,74	6,19

Tabell 4b. Nettoinvesteringer

År	2013	2014	2015	2016	2017
Jord, grøfter og vannanlegg	29 100	18 526	12 393	8 085	13 560
Driftsbygninger	604 882	33 828	68 133	-38 358	258 332
Maskiner og redskap	68 634	-3 444	6 441	12 746	24 720
Melkekvote (ku og geit)	2 865	6 385	8 053	1 580	2 810
Sum nettoinvesteringer	705 482	55 294	95 020	-15 946	299 421

1) Inkl. nyttet halmavling

Nord-Norge, 300 - 499 daa, alle driftsformer

Tabell 4c. Produksjonsinntekter pr bruk

År	2013	2014	2015	2016	2017
Korn					
Andre planteprodukter	21 999	29 211	19 072	32 709	26 624
Planteprodukter i alt	21 999	29 211	19 072	32 709	26 624
Storfe, melk	557 783	657 747	691 301	623 534	594 414
Storfe, livdyr	22 539	20 658	20 394	12 533	16 667
Kuslakt	95 112	105 767	104 721	89 587	99 877
Annet storfeslakt	159 312	95 957	106 454	108 237	96 049
Sauer, livdyr og slakt	53 230	51 846	60 585	49 725	32 756
Ull	5 492	5 486	5 452	5 511	6 170
Geiter, melk	34 726	25 485	31 970	60 076	101 207
Geiter, livdyr og slakt	1 896	110	443	784	2 108
Andre inntekter, husdyrholdet	141 419	95 842	144 591	184 445	191 510
Husdyrprodukt i alt	1 071 510	1 058 899	1 165 912	1 134 430	1 140 758
Kulturlandskapstilskudd ¹⁾	70 077	70 070	69 581	66 054	61 479
Arealtilskudd, grovfôr	83 981	82 876	93 847	93 523	89 817
Arealtilskudd, annet	632	22	111	1 013	1 120
Tilsk. til husdyr (inkl. driftstilsk. sau i 2008)	129 155	129 086	135 062	127 216	122 497
Bunnfradrag	-3 071	-3 167	-6 154	-6 056	-6 812
Driftstilskudd melk geit	2 905	3 095	3 410	7 376	13 553
Distriktsstilskudd geit	6 323	4 484	4 945	10 876	12 364
Grunntilskudd geit	17 846	13 829	16 880	33 604	54 462
Driftstilskudd melk/Driftstilsk. kjøttfeprod.	98 116	107 532	103 966	97 671	98 524
Distriktsstilskudd storfe	178 118	190 208	200 853	169 912	161 165
Distriktsstilskudd sau	12 762	13 527	15 505	14 968	12 848
Grunntilskudd sau	3 446	3 720	4 098	14 841	23 423
Beitetilskudd	37 232	39 437	42 332	44 677	46 341
Regionale miljøtilskudd	6 535	6 844	8 180	6 857	7 324
Refunderte avløserutgifter	80 755	86 190	89 546	94 016	89 780
Andre tilskudd	29 974	10 603	10 085	10 270	26 683
Tilskudd i alt	754 786	758 354	792 249	786 819	814 569
Leieinntekter, traktor og redskap	24 723	13 043	15 943	18 957	31 773
Andre inntekter	18 823	2 853	2 007	11 529	
Produksjonsinntekter i alt	1 891 842	1 862 361	1 995 184	1 984 444	2 013 725

Tabell 4d. Kostnader pr bruk

År	2013	2014	2015	2016	2017
Kraftfôr	358 936	358 542	360 387	344 892	367 974
Andre førkostnader inkl. beiteleie	23 893	15 934	20 484	13 519	28 039
Såvarer	11 060	7 073	8 861	9 402	6 144
Handelsgjødsele og kalk	61 939	68 519	67 000	73 758	61 863
Plantevernmidler	667	736	855	793	618
Konserveringsmidler	8 646	6 998	4 739	6 272	3 435
Andre forbruksartikler m.v.	109 303	117 391	124 265	136 480	147 665
Kjøp av dyr	99 649	17 997	19 987	28 027	34 373
Sum variable kostnader	674 094	593 191	606 580	613 141	650 113
Leid arbeid	172 154	144 123	161 183	184 018	163 656
Drivstoff	47 716	45 273	42 460	39 260	39 116
Vedl.h. jord, veger, grøfter og vannanl.	4 381	4 319	6 075	5 052	5 617
Vedl.h. driftsbygninger	40 478	58 935	52 225	54 132	51 264
Vedl.h. traktor og maskiner	81 992	80 758	80 941	80 898	86 113
Avskr. jord, veger, grøfter og vannanl.	583	1 160	599	1 223	1 500
Avskr. driftsbygninger	90 826	102 980	93 327	99 321	104 009
Avskr. traktor og maskiner	91 940	86 621	84 757	81 199	85 019
Maskinleie	74 048	65 103	80 371	100 073	117 211
Leie av bygninger ²⁾	258	810	438	349	425
Leie av kvote ²⁾	9 850	11 030	8 945	7 635	6 379
Andre faste kostnader	154 969	148 458	151 636	156 106	160 174
Sum faste kostnader	769 194	749 568	762 957	809 263	820 480
Kostnader i alt	1 443 288	1 342 759	1 369 536	1 422 404	1 470 593
Netto mek.kostnader pr FEm totalavl.	2,94	2,61	2,82	2,82	3,31
Netto mekaniseringskostnader pr daa	749	736	736	753	819

Nord-Norge, 300 - 499 daa, alle driftsformer

Tabell 4e. Resultatregning

År	2013	2014	2015	2016	2017
Resultatregning i jordbruket					
Driftsoverskudd	448 554	519 601	625 647	562 040	543 131
- Renter av jordbruksaktiva ¹⁾	108 387	106 271	67 093	66 166	67 829
Familiens arbeidsfortjeneste	340 167	413 331	558 554	495 874	475 303
Familiens arbeidsfortjeneste pr årsverk	228 010	270 895	381 762	341 712	321 346
Lønnsevne	512 320	557 453	719 737	679 892	638 959
Lønnsevne pr. time	138,83	154,93	202,15	189,97	180,73
Vederlag til arbeid og egenkap. pr årsv.	257 257	284 660	367 943	343 758	327 205
Regnskapssammendrag					
Driftsoverskudd, jordbruk	448 554	519 601	625 647	562 040	543 131
Driftsoverskudd, skogbruk	1 649	974	3 931	1 024	2 250
Driftsoverskudd, tilleggsnæringer	38 343	31 743	17 044	11 058	40 193
Driftsoverskudd, andre næringer	23 885	26 921	39 540	70 174	65 673
Lønnsinntekt	219 071	260 497	257 601	218 696	237 694
Pensjoner og sykepenger	44 490	45 878	59 620	43 474	52 866
Gevinst/utbytte verdipapir	10 066	9 795	- 4 899	- 573	9 751
Familiens arbeid på nyanlegg	37 603	24 922	18 032	2 344	25 345
Renteinntekter	9 535	10 505	7 240	3 884	5 041
- Renteutgifter	154 187	165 830	124 640	125 377	128 882
- Kårutgifter	1 549	850	508	578	706
Nettoinntekt	677 459	764 156	898 608	786 168	852 356
Privatforbruk ekskl. skatt	421 692	458 159	491 776	502 426	561 576
Betalte skatter	168 323	202 381	200 996	229 721	231 228

Tabell 4f. Balanse og arbeidskapital pr 31.12.

År	2013	2014	2015	2016	2017
Kontanter og bankinnskudd	394 420	467 924	426 766	326 202	438 355
Andre krav	282 412	309 190	348 550	283 504	259 376
Omløpsmidler, jordbruk	234 606	232 418	210 044	243 286	229 516
Omløpsmidler, skogbruk	1 845	1 790	1 928	2 200	1 113
Omløpsmidler, tilleggsnæringer	2 578	357	449	1 222	468
Omløpsmidler, andre næringer	103 043	123 065	154 478	164 806	169 743
Omløpsmidler i alt	1 018 904	1 134 745	1 142 215	1 021 221	1 098 571
Anleggsmidler, jordbruk	3 751 635	3 363 969	3 200 864	3 074 986	3 324 858
Anleggsmidler, skogbruk	76 893	64 507	53 660	47 275	15 571
Anleggsmidler, tilleggsnæringer	171 105	236 937	297 205	266 308	250 863
Anleggsmidler, andre næringer	58 787	83 118	45 159	66 723	96 124
Privat hovedbygninger	463 773	509 499	497 944	532 033	700 558
Privat, annet	200 983	268 695	324 210	275 560	234 208
Anleggsmidler i alt	4 723 176	4 526 725	4 419 043	4 262 884	4 622 182
Eiendeler i alt	5 742 080	5 661 470	5 561 258	5 284 105	5 720 753
Eiendeler i jordbruket	3 986 242	3 596 387	3 410 908	3 318 272	3 554 374
Kortsiktig gjeld	1 150 620	918 518	458 433	496 140	516 036
Langsiktig gjeld	2 554 992	2 613 345	2 795 540	2 791 908	3 261 156
Gjeld i alt	3 705 612	3 531 862	3 253 973	3 288 048	3 777 192
Endring i året, kroner	778 721	307 917	-34 562	-29 021	324 783
Egenkapital	2 036 468	2 129 607	2 307 285	1 996 057	1 943 561
Egenkapitalprosent	35	38	41	38	34
Endring i året (sparing)	105 989	138 130	223 139	77 004	99 986
Arbeidskapital	-131 716	216 227	683 782	525 081	582 535
Endring i året	-521 386	159 618	490 744	25 381	184 932
1) Kalkulasjonsrente	3,0 %	3,0 %	2,0 %	2,0 %	2,0 %

Nord-Norge, over 500 daa, alle driftsformer

Tabell 5a. Produksjonstekniske data og oppnådde priser

År	2013	2014	2015	2016	2017
Antall bruk	17	20	22	27	32
Brukers alder	46	46	46	48	48
Arealfordeling og avling					
Korn, daa	15,5	13,6	13,4	11,7	13,8
Grovfôr, daa	658,2	665,0	659,0	639,5	660,4
Annet areal, daa		0,1	0,5	1,7	0,8
Jordbruksareal, daa	673,8	678,7	672,9	652,9	675,0
- herav leid areal, daa	382,5	409,2	398,3	403,4	414,4
Korn, FEm pr daa	119	332	212	474	338
Grovfôr, FEm pr daa	233	282	275	274	253
Jordbruksareal, FEm pr daa	231	283	274	277	255
Husdyrproduksjon					
Antall årskyr	31,0	28,9	30,7	31,2	31,7
Kumelk, liter omsatt	208 097	195 656	215 282	219 047	221 638
Produsert melk pr årsku, kg	7 173	7 264	7 551	7 498	7 476
Storfekjøtt, kg omsatt	8 129	8 208	7 773	7 949	8 215
Antall vinterfôra sauer (vfs)	19	30	30	30	25
Kg kjøtt pr vfs	23	29	40	34	34
Ull, kg omsatt pr vfs	3,9	4,0	5,6	3,8	5,1
Årsgeiter					
Geitemelk, liter omsatt					
Produsert melk pr årsgeit, kg					
Arbeidsforbruk, timer					
Bruker	2 361	2 200	2 186	2 163	2 353
Ektefelle	553	451	455	477	396
Barn under 17 år	11	10	29	32	40
Sum familie	2 924	2 662	2 671	2 672	2 788
Leid arbeid	944	1 131	1 183	1 261	1 244
Sum timer i jordbruket	3 868	3 793	3 854	3 933	4 032
Sum timer familie i skogbruket	16	20	9	11	14
Sum timer i tilleggsnæring	158	289	251	230	238
Familiens arbeid på nyanlegg	112	101	22	56	41
Familiens arb. i annen virksomhet i alt	785	821	783	924	829
Oppnådde priser					
Kumelk, kr pr l	4,65	4,84	5,25	5,34	5,52
Kukjøtt, kr pr kg	42,30	43,43	45,41	46,97	47,15
Annet storfekjøtt, kr pr kg	48,47	47,18	49,32	50,78	51,68
Sau- og lammekjøtt, kr pr kg	43,37	48,00	49,74	43,71	36,65
Ull, kr pr kg	36,12	38,15	38,07	41,89	36,01
Geitemelk, kr pr l					

Tabell 5b. Nettoinvesteringer

År	2013	2014	2015	2016	2017
Jord, grøfter og vannanlegg	391	9 811	24 805	-1 490	5 282
Driftsbygninger	-12 236	290 236	-69 853	9 466	155 188
Maskiner og redskap	-15 640	64 954	184 046	67 968	-31 390
Melkekvote (ku og geit)	49 030	37 130	1 567	23 585	7 969
Sum nettoinvesteringer	21 546	402 131	140 564	99 529	137 049

1) Inkl. nyttet halmavling

Nord-Norge, over 500 daa, alle driftsformer

Tabell 5c. Produksjonsinntekter pr bruk

År	2013	2014	2015	2016	2017
Korn	3 899	10 155	6 177	11 047	8 030
Andre planteprodukter	33 587	62 033	31 790	37 035	28 717
Planteprodukter i alt	37 486	72 188	37 966	48 082	36 747
Storfe, melk	967 317	946 518	1 129 981	1 169 602	1 222 642
Storfe, livdyr	16 813	50 157	58 972	47 438	60 810
Kuslakt	162 528	158 030	189 563	204 511	227 354
Annet storfeslakt	274 467	238 798	235 370	256 654	231 148
Sauer, livdyr og slakt	32 739	56 313	70 556	46 351	28 293
Ull	2 707	4 842	6 353	4 819	4 595
Geiter, melk					
Geiter, livdyr og slakt					
Andre inntekter, husdyrholdet	34 997	208 434	189 006	148 403	126 735
Husdyrprodukt i alt	1 491 568	1 663 091	1 879 803	1 877 778	1 901 578
Kulturlandskapstilskudd ¹⁾	114 072	116 391	113 440	108 840	100 188
Arealtilskudd, grovfôr	102 229	103 404	145 171	141 107	144 379
Arealtilskudd, annet	54	419	338	1 297	349
Tilsk. til husdyr (inkl. driftstilsk. sau i 2008)	145 355	158 868	175 003	163 595	154 645
Bunnfradrag	-3 000	-3 150	-6 000	-6 074	-6 342
Driftstilskudd melk geit					
Distriktsstilskudd geit					
Grunntilskudd geit					
Driftstilskudd melk/Driftstilsk. kjøttfeprod.	118 544	120 019	126 136	124 351	134 690
Distriktsstilskudd storfe	291 432	288 401	294 273	322 685	324 016
Distriktsstilskudd sau	7 652	10 275	15 639	12 858	11 713
Grunntilskudd sau	2 209	2 905	4 551	12 478	20 136
Beitetilskudd	42 909	51 107	54 428	53 951	55 379
Regionale miljøtilskudd	16 606	13 293	17 527	14 370	13 490
Refunderte avløserutgifter	83 549	90 297	83 743	85 448	81 073
Andre tilskudd	31 644	57 942	48 991	38 768	41 641
Tilskudd i alt	953 257	1 010 171	1 073 241	1 073 675	1 075 358
Leieinntekter, traktor og redskap	51 780	47 928	46 372	49 608	40 547
Andre inntekter	14 495	3 122	7 911	13 158	1 609
Produksjonsinntekter i alt	2 548 585	2 796 500	3 045 293	3 062 301	3 055 839

Tabell 5d. Kostnader pr bruk

År	2013	2014	2015	2016	2017
Kraftfôr	471 557	568 273	611 793	578 435	586 118
Andre førkostnader inkl. beiteleie	37 650	38 465	52 102	37 600	34 026
Såvarer	15 285	12 356	14 533	25 639	14 613
Handelsgjødsel og kalk	106 647	110 614	115 668	108 474	93 630
Plantevernmidler	1 678	1 869	2 318	2 191	1 887
Konserveringsmidler	11 045	10 668	13 291	14 188	12 731
Andre forbruksartikler m.v.	143 585	156 591	171 254	192 927	191 665
Kjøp av dyr	67 466	203 936	176 254	110 393	127 563
Sum variable kostnader	854 911	1 102 772	1 157 214	1 069 848	1 062 232
Leid arbeid	146 472	167 313	186 621	217 808	223 151
Drivstoff	63 593	65 207	65 402	58 266	67 484
Vedl.h. jord, veger, grøfter og vannanl.	4 434	9 305	9 863	9 523	21 388
Vedl.h. driftsbygninger	66 072	82 313	83 183	107 446	96 808
Vedl.h. traktor og maskiner	125 946	117 142	125 652	120 206	140 406
Avskr. jord, veger, grøfter og vannanl.	448	613	1 775	1 453	1 235
Avskr. driftsbygninger	130 839	143 445	168 770	180 120	177 766
Avskr. traktor og maskiner	90 016	111 959	129 580	137 554	132 643
Maskinleie	157 147	154 894	148 481	155 523	175 345
Leie av bygninger ²⁾		1 188		116	188
Leie av kvote ²⁾	15 835	21 496	29 964	35 116	30 617
Andre faste kostnader	195 836	207 532	216 534	215 013	221 618
Sum faste kostnader	996 638	1 082 405	1 165 824	1 238 143	1 288 648
Kostnader i alt	1 851 549	2 185 177	2 323 038	2 307 991	2 350 880
Netto mek.kostnader pr FEm totalavl.	2,63	2,22	2,41	2,46	2,90
Netto mekaniseringskostnader pr daa	606	630	659	682	738

Nord-Norge, over 500 daa, alle driftsformer

Tabell 5e. Resultatregning

År	2013	2014	2015	2016	2017
Resultatregning i jordbruket					
Driftsoverskudd	697 036	611 323	722 255	754 310	704 959
- Renter av jordbruksaktiva ¹⁾	140 089	164 234	123 218	122 106	120 139
Familiens arbeidsfortjeneste	556 947	447 089	599 037	632 204	584 820
Familiens arbeidsfortjeneste pr årsverk	335 175	292 562	380 456	406 590	361 109
Lønnsevne	703 419	614 401	785 659	850 012	807 971
Lønnsevne pr. time	181,87	161,99	203,86	216,11	200,40
Vederlag til arbeid og egenkap. pr årsv.	327 807	284 609	341 994	382 838	365 869
Regnskapssammendrag					
Driftsoverskudd, jordbruk	697 036	611 323	722 255	754 310	704 959
Driftsoverskudd, skogbruk	8 837	7 477	4 080	2 768	- 1 042
Driftsoverskudd, tilleggsnæringer	41 951	70 865	52 081	108 597	67 450
Driftsoverskudd, andre næringer	28 325	43 377	16 020	17 913	63 407
Lønnsinntekt	184 911	185 911	184 919	235 590	203 835
Pensjoner og sykepenger	58 805	20 322	55 249	59 145	77 411
Gevinst/utbytte verdipapir	7 752	6 906	8 891	11 528	9 890
Familiens arbeid på nyanlegg	18 515	17 776	3 861	9 831	7 377
Renteinntekter	9 830	9 456	7 124	5 402	5 085
- Renteutgifter	221 255	269 149	262 773	215 601	182 086
- Kårutgifter	1 112	2 315	2 105	1 599	2 173
Nettoinntekt	833 594	701 950	789 604	987 883	954 113
Privatforbruk ekskl. skatt	503 675	446 205	471 862	511 483	514 537
Betalte skatter	206 670	210 201	199 375	231 565	264 994

Tabell 5f. Balanse og arbeidskapital pr 31.12.

År	2013	2014	2015	2016	2017
Kontanter og bankinnskudd	303 082	308 900	370 841	529 047	572 981
Andre krav	345 711	356 264	347 684	389 889	484 074
Omløpsmidler, jordbruk	351 545	434 748	445 397	452 772	434 461
Omløpsmidler, skogbruk	765	800	727	4 057	1 825
Omløpsmidler, tilleggsnæringer	2 409	7 857	4 032	4 581	11 347
Omløpsmidler, andre næringer	63 983	187 047	214 010	224 342	290 867
Omløpsmidler i alt	1 067 494	1 295 616	1 382 691	1 604 689	1 795 555
Anleggsmidler, jordbruk	4 364 714	5 298 764	5 797 799	5 742 918	5 656 365
Anleggsmidler, skogbruk	90 457	117 831	127 251	111 488	128 889
Anleggsmidler, tilleggsnæringer	24 369	124 553	130 832	118 984	142 704
Anleggsmidler, andre næringer	85 978	69 833	107 525	124 021	133 486
Privat hovedbygninger	870 177	800 903	706 908	619 179	684 803
Privat, annet	258 722	227 457	207 793	309 176	244 352
Anleggsmidler i alt	5 694 418	6 639 341	7 078 107	7 025 766	6 990 599
Eiendeler i alt	6 761 912	7 934 957	8 460 798	8 630 454	8 786 153
Eiendeler i jordbruket	4 716 259	5 733 512	6 243 195	6 195 690	6 090 826
Kortsiktig gjeld	922 699	1 308 460	1 102 935	1 039 059	940 260
Langsiktig gjeld	3 971 938	4 767 107	4 960 311	4 336 115	4 229 886
Gjeld i alt	4 894 637	6 075 566	6 063 246	5 375 175	5 170 146
Endring i året, kroner	86 417	391 636	-13 501	-174 792	156 791
Egenkapital	1 867 275	1 859 391	2 397 552	3 255 280	3 616 008
Egenkapitalprosent	28	23	28	38	41
Endring i året (sparing)	145 804	120 708	153 889	432 846	201 406
Arbeidskapital	144 795	-12 844	279 756	565 629	855 295
Endring i året	6 991	178 817	167 553	1 871	160 058
1) Kalkulasjonsrente	3,0 %	3,0 %	2,0 %	2,0 %	2,0 %

Nord-Norge, alle bruk, driftsform melk

Tabell 6a. Produksjonstekniske data og oppnådde priser

År	2013	2014	2015	2016	2017
Antall bruk	62	62	61	61	62
Brukers alder	49	49	49	49	49
Arealfordeling og avling					
Korn, daa	4,3	4,4	4,8	5,2	7,1
Grovfôr, daa	402,6	420,0	420,4	429,4	451,7
Annet areal, daa	1,0	0,6	1,5	3,0	1,2
Jordbruksareal, daa	407,9	425,1	426,7	437,5	460,0
- herav leid areal, daa	198,9	213,1	213,8	228,6	244,1
Korn, FEm pr daa	119	332	212	474	338
Grovfôr, FEm pr daa	264	307	294	304	281
Jordbruksareal, FEm pr daa	262	307	292	305	282
Husdyrproduksjon					
Antall årskyr	23,3	24,4	25,0	25,1	25,9
Kumelk, liter omsatt	159 303	166 863	176 173	174 802	178 640
Melkekvote	172 554	187 459	189 401	190 032	192 743
Produsert melk pr årsku, kg	7 332	7 357	7 559	7 469	7 381
Storfekjøtt, kg omsatt	5 486	5 304	5 541	5 786	5 761
Arbeidsforbruk, timer					
Bruker	2 314	2 343	2 266	2 230	2 332
Ektefelle	377	382	410	427	438
Barn under 17 år	19	14	19	33	40
Sum familie	2 709	2 739	2 695	2 689	2 809
Leid arbeid	927	936	1 005	971	965
Sum timer i jordbruket	3 636	3 675	3 700	3 660	3 774
Sum timer familie i skogbruket	24	24	20	23	20
Sum timer i tilleggsnæring	77	95	86	84	97
Familiens arbeid på nyanlegg	114	55	61	40	67
Familiens arb. i annen virksomhet i alt	789	803	787	767	784
Oppnådde priser					
Bygg, kr pr kg	2,04	2,18	2,11	2,06	2,25
Havre, kr pr kg					
Kumelk, kr pr l	4,65	4,91	5,26	5,41	5,53
Kukjøtt, kr pr kg	42,13	42,98	45,01	46,39	46,84
Annet storfekjøtt, kr pr kg	47,70	47,33	49,01	50,04	51,27

Tabell 6b. Nettoinvesteringer

År	2013	2014	2015	2016	2017
Jord, grøfter og vannanlegg	19 248	10 250	19 130	4 606	9 325
Driftsbygninger	325 990	108 499	42 532	18 583	198 890
Maskiner og redskap	46 435	21 138	61 979	37 157	-15 555
Melkekvote (ku og geit)	16 602	16 626	9 052	24 678	8 966
Sum nettoinvesteringer	408 275	156 514	132 694	85 023	201 626

1) Inkl. nyttet halmavling

Nord-Norge, alle bruk, driftsform melk

Tabell 6c. Produksjonsinntekter pr bruk

År	2013	2014	2015	2016	2017
Korn	1 069	3 276	2 228	4 890	4 145
Andre planteprodukter	24 386	44 000	18 891	29 672	30 050
Planteprodukter i alt	25 455	47 276	21 119	34 561	34 194
Storfe, melk	740 438	819 938	926 870	944 809	987 918
Storfe, livdyr	23 664	33 948	30 899	31 159	39 695
Kuslakt	112 334	131 169	143 037	150 748	166 966
Annet storfeslakt	172 679	138 523	146 408	170 276	161 148
Andre inntekter, husdyrholdet	2 165	3 133	3 031	3 019	2 140
Husdyrprodukt i alt	1 051 280	1 126 710	1 250 244	1 300 010	1 357 866
Kulturlandskapstilskudd ¹⁾	73 224	75 697	74 544	75 060	71 393
Arealtilskudd, grovfôr	81 501	82 933	97 973	101 560	103 344
Arealtilskudd, korn	1 155	1 047	936	1 094	1 153
Arealtilskudd, annet	561	315	361	407	825
Tilsk. til husdyr (inkl. driftstilsk. sau i 2008)	107 743	110 628	113 049	110 922	112 964
Bunnfradrag	-3 048	-3 161	-6 197	-6 033	-6 448
Driftstilskudd melk ku	123 020	131 172	134 108	133 961	141 458
Distriktstilskudd storfe	214 404	229 957	243 882	248 980	246 201
Distriktstilskudd gris					33
Distriktstilskudd sau	492	503	823	770	463
Grunntilskudd sau	122	139	216	738	920
Beitetilskudd	26 037	27 724	28 964	30 068	30 558
Regionale miljøtilskudd	8 369	8 776	9 142	9 447	10 615
Refunderte avløserutgifter	77 288	79 165	85 427	85 784	78 182
Andre tilskudd	8 615	4 737	4 442	2 235	6 854
Tilskudd i alt	719 481	749 634	787 671	794 995	798 517
Leieinntekter, traktor og redskap	25 556	19 891	21 074	20 322	17 365
Andre inntekter	4 282	1 164		5 886	701
Produksjonsinntekter i alt	1 826 054	1 944 675	2 080 108	2 155 775	2 208 643

Tabell 6d. Kostnader pr bruk

År	2013	2014	2015	2016	2017
Kraftfôr	330 840	365 208	375 180	373 522	396 493
Andre førkostnader inkl. beiteleie	24 721	23 253	31 956	19 710	26 175
Såvarer	10 662	8 790	9 658	12 969	8 836
Handelsgjødsel og kalk	68 504	77 048	76 133	84 291	72 790
Plantevernmidler	1 436	1 694	1 337	1 484	1 239
Konserveringsmidler	8 832	9 068	7 317	8 549	9 432
Andre forbruksartikler m.v.	105 138	120 810	128 272	146 622	154 871
Kjøp av dyr	31 740	36 066	27 260	20 971	38 969
Sum variable kostnader	581 872	641 936	657 113	668 117	708 805
Leid arbeid	145 208	142 719	161 202	161 564	166 132
Drivstoff	42 838	44 081	45 083	40 943	44 468
Vedl.h. jord, veger, grøfter og vannanl.	4 447	7 787	6 607	6 245	12 161
Vedl.h. driftsbygninger	44 526	61 903	57 348	70 149	71 303
Vedl.h. traktor og maskiner	84 644	79 731	83 915	87 475	98 523
Avskr. jord, veger, grøfter og vannanl.	583	1 012	1 129	1 211	1 289
Avskr. driftsbygninger	80 952	95 605	102 041	112 401	117 753
Avskr. traktor og maskiner	79 982	84 926	91 370	94 626	95 724
Maskinleie	82 667	78 604	81 614	95 343	107 327
Leie av bygninger ²⁾	175	874	280	206	213
Leie av kvote ²⁾	11 416	14 435	16 128	17 843	15 273
Andre faste kostnader	147 115	151 348	154 879	157 656	167 339
Sum faste kostnader	724 553	763 025	801 595	845 662	897 506
Kostnader i alt	1 306 424	1 404 960	1 458 708	1 513 778	1 606 311
Netto mek.kostnader pr FEm totalavl.	2,66	2,21	2,37	2,35	2,65
Netto mek.kostn. pr liter omsatt melk	1,79	1,73	1,68	1,79	1,93
Netto mekaniseringskostnader pr daa	697	679	693	717	749

1) Var tidligere en del av arealtilskuddet

2) Var tidligere regnet inn i maskinleie

Nord-Norge, alle bruk, driftsform melk

Tabell 6e. Resultatregning

År	2013	2014	2015	2016	2017
Resultatregning i jordbruket					
Driftsoverskudd	519 630	539 715	621 400	641 996	602 332
- Renter av jordbruksaktiva ¹⁾	96 725	108 445	76 135	79 160	82 291
Familiens arbeidsfortjeneste	422 905	431 270	545 265	562 836	520 041
Familiens arbeidsfortjeneste pr årsverk	272 672	275 896	353 040	359 709	320 793
Lønnsevne	568 113	573 988	706 467	724 400	686 173
Lønnsevne pr. time	156,24	156,21	190,96	197,92	181,81
Vederlag til arbeid og egenkap. pr årsv.	293 136	291 816	343 114	361 834	335 901
Regnskapssammendrag					
Driftsoverskudd, jordbruk	519 630	539 715	621 400	641 996	602 332
Driftsoverskudd, skogbruk	4 089	3 414	4 932	3 265	4 233
Driftsoverskudd, tilleggsnæringer	19 904	27 072	20 546	33 119	29 780
Driftsoverskudd, andre næringer	20 278	21 850	22 312	23 146	37 908
Lønnsinntekt	184 230	196 227	190 288	202 507	206 902
Pensjoner og sykepenger	59 489	47 537	60 745	51 050	77 352
Gevinst/utbytte verdipapir	8 851	6 793	- 124	4 512	7 303
Familiens arbeid på nyanlegg	17 933	9 432	10 632	7 050	12 275
Renteinntekter	8 048	9 681	6 036	4 511	4 823
- Renteutgifter	126 131	146 828	135 730	121 798	117 727
- Kårutgifter	1 814	1 786	1 937	1 949	2 070
Nettoinntekt	714 505	713 107	799 101	847 410	863 110
Privatforbruk ekskl. skatt	432 299	435 722	456 805	468 511	507 336
Betalte skatter	169 437	191 359	180 024	215 494	241 434

Tabell 6f. Balanse og arbeidskapital pr 31.12.

År	2013	2014	2015	2016	2017
Kontanter og bankinnskudd	338 000	379 170	322 609	369 242	405 395
Andre krav	246 805	301 467	302 714	249 276	318 667
Omløpsmidler, jordbruk	237 904	270 555	264 860	303 681	304 307
Omløpsmidler, skogbruk	1 851	1 862	1 696	3 295	1 827
Omløpsmidler, tilleggsnæringer	1 524	984	1 000	1 913	4 717
Omløpsmidler, andre næringer	117 330	162 609	177 118	214 606	263 831
Omløpsmidler i alt	943 415	1 116 648	1 069 997	1 142 013	1 298 745
Anleggsmidler, jordbruk	3 216 337	3 449 911	3 618 754	3 728 052	3 931 231
Anleggsmidler, skogbruk	65 387	71 074	66 706	63 542	62 405
Anleggsmidler, tilleggsnæringer	57 635	56 215	70 135	64 185	61 646
Anleggsmidler, andre næringer	47 408	46 339	40 304	66 623	84 545
Privat hovedbygninger	471 137	524 788	505 188	488 841	562 213
Privat, annet	218 277	230 200	243 453	264 710	239 674
Anleggsmidler i alt	4 076 182	4 378 528	4 544 540	4 675 951	4 941 714
Eiendeler i alt	5 019 596	5 495 176	5 614 537	5 817 964	6 240 458
Eiendeler i jordbruket	3 454 241	3 720 466	3 883 614	4 031 733	4 235 538
Kortsiktig gjeld	836 676	903 275	582 624	598 323	625 534
Langsiktig gjeld	2 141 728	2 459 363	2 787 166	2 684 424	2 840 074
Gjeld i alt	2 978 403	3 362 638	3 369 790	3 282 747	3 465 608
Endring i året, kroner	431 044	258 571	-25 113	-45 235	193 294
Egenkapital	2 041 193	2 132 537	2 244 747	2 535 218	2 774 850
Egenkapitalprosent	41	39	40	44	44
Endring i året (sparing)	136 601	119 829	172 499	257 439	169 957
Arbeidskapital	106 739	213 373	487 372	543 690	673 211
Endring i året	-254 602	115 576	318 764	30 967	127 564
1) Kalkulasjonsrente	3,0 %	3,0 %	2,0 %	2,0 %	2,0 %

Nord-Norge, 200 - 299 daa, driftsform melk

Tabell 7a. Produksjonstekniske data og oppnådde priser

År	2013	2014	2015	2016	2017
Antall bruk	14	13	11	12	13
Brukers alder	53	54	49	51	50
Arealfordeling og avling					
Korn, daa					
Grovfôr, daa	246,4	238,8	251,2	256,2	258,4
Annet areal, daa	1,4	0,9	0,2	3,3	0,4
Jordbruksareal, daa	247,7	239,8	251,4	259,5	258,8
- herav leid areal, daa	83,7	85,2	81,2	99,3	105,3
Korn, FEm pr daa	1)				
Grovfôr, FEm pr daa	309	363	346	362	306
Jordbruksareal, FEm pr daa	307	362	346	357	306
Husdyrproduksjon					
Antall årskyr	18,1	17,2	17,9	16,5	15,6
Kumelk, liter omsatt	127 840	119 978	129 007	115 773	108 300
Melkekvote	132 684	134 096	132 232	125 392	119 264
Produsert melk pr årsku, kg	7 581	7 457	7 770	7 589	7 500
Storfekjøtt, kg omsatt	4 069	3 668	4 403	3 691	3 100
Arbeidsforbruk, timer					
Bruker	2 090	2 052	2 302	2 227	2 166
Ektefelle	203	197	190	153	94
Barn under 17 år				23	10
Sum familie	2 293	2 249	2 492	2 402	2 270
Leid arbeid	783	842	752	710	711
Sum timer i jordbruket	3 076	3 091	3 244	3 112	2 981
Sum timer familie i skogbruket	37	37	29	44	51
Sum timer i tilleggsnæring	41	46	30	32	51
Familiens arbeid på nyanlegg	7	40	34	54	75
Familiens arb. i annen virksomhet i alt	1 100	776	519	614	833
Oppnådde priser					
Bygg, kr pr kg					
Havre, kr pr kg					
Kumelk, kr pr l	4,70	4,97	5,28	5,44	5,59
Kukjøtt, kr pr kg	41,95	41,81	43,85	45,55	46,36
Annet storfekjøtt, kr pr kg	46,92	47,88	48,16	49,37	50,89

Tabell 7b. Nettoinvesteringer

År	2013	2014	2015	2016	2017
Jord, grøfter og vannanlegg	-759	19 177	22 272	68	-650
Driftsbygninger	-22 529	43 317	28 106	61 547	-21 505
Maskiner og redskap	23 400	692	10 323	48 256	-39 323
Melkekvote (ku og geit)	3 515	3 171	18 514	36 938	36 060
Sum nettoinvesteringer	3 626	66 358	79 215	146 808	-25 418

1) Inkl. nyttet halmavling

Nord-Norge, 200 - 299 daa, driftsform melk

Tabell 7c. Produksjonsinntekter pr bruk

År	2013	2014	2015	2016	2017
Korn					
Andre planteprodukter	14 931	35 829	14 443	15 314	17 461
Planteprodukter i alt	14 931	35 829	14 443	15 314	17 461
Storfe, melk	600 216	596 574	680 703	629 492	605 703
Storfe, livdyr	29 531	65 394	33 163	27 889	27 241
Kuslakt	83 385	84 713	103 668	108 124	96 897
Annet storfeslakt	115 929	89 661	90 363	86 860	76 494
Andre inntekter, husdyrholdet		1 521			
Husdyrprodukt i alt	829 061	837 862	907 897	852 364	806 336
Kulturlandskapstilsudd ¹⁾	45 854	43 104	45 059	48 347	42 445
Arealtilskudd, grovfôr	61 396	58 083	57 129	57 948	59 886
Arealtilskudd, korn	527				
Arealtilskudd, annet	261	143	169	310	143
Tilsk. til husdyr (inkl. driftstilsk. sau i 2008)	89 514	87 586	88 385	81 529	78 684
Bunnfradrag	-3 000	-3 000	-6 545	-6 000	-6 000
Driftstilskudd melk ku	122 000	130 000	133 000	132 770	140 050
Distriktstilskudd storfe	137 167	124 696	137 249	126 436	114 923
Distriktstilskudd gris					
Distriktstilskudd sau					
Grunntilskudd sau					
Beitetilskudd	16 626	19 487	23 217	19 875	17 713
Regionale miljøtilskudd	5 237	3 192	4 896	4 827	8 017
Refunderte avløserutgifter	78 535	73 793	78 864	67 038	64 901
Andre tilskudd	643	989	8 843	880	6 147
Tilskudd i alt	554 759	538 074	570 266	533 958	526 907
Leieinntekter, traktor og redskap	9 751	8 225	12 881	4 986	5 205
Andre inntekter	86				
Produksjonsinntekter i alt	1 408 588	1 419 990	1 505 487	1 406 623	1 355 909

Tabell 7d. Kostnader pr bruk

År	2013	2014	2015	2016	2017
Kraftfôr	253 950	260 460	255 424	223 402	223 760
Andre førkostnader inkl. beiteleie	9 305	16 624	26 609	7 783	18 660
Såvarer	6 705	7 243	6 129	5 079	3 679
Handelsgjødsel og kalk	54 507	60 110	61 623	60 888	49 894
Plantevernmidler	2 603	3 165	1 484	931	1 027
Konserveringsmidler	7 457	9 194	5 209	5 616	10 683
Andre forbruksartikler m.v.	86 522	93 491	107 256	100 866	100 245
Kjøp av dyr	7 361	28 471	16 140	20 145	19 083
Sum variable kostnader	428 409	478 759	479 872	424 710	427 031
Leid arbeid	137 946	153 934	136 617	107 471	111 727
Drivstoff	26 266	28 059	34 679	31 005	33 524
Vedl.h. jord, veger, grøfter og vannanl.	7 527	9 295	7 276	3 745	3 954
Vedl.h. driftsbygninger	36 838	40 723	29 598	44 037	44 256
Vedl.h. traktor og maskiner	61 153	43 745	40 028	56 301	52 194
Avskr. jord, veger, grøfter og vannanl.	759	817	1 046	751	650
Avskr. driftsbygninger	48 010	40 616	56 504	47 091	49 563
Avskr. traktor og maskiner	59 197	61 108	64 148	62 407	58 970
Maskinleie	42 064	32 942	26 837	36 028	37 459
Leie av bygninger ²⁾					
Leie av kvote ²⁾	8 679	9 340	8 655	7 429	2 430
Andre faste kostnader	116 628	118 416	132 048	123 386	119 631
Sum faste kostnader	545 067	538 994	537 436	519 649	514 356
Kostnader i alt	973 476	1 017 753	1 017 309	944 358	941 387
Netto mek.kostnader pr FEm totalavl.	2,53	1,98	1,87	2,05	2,35
Netto mek.kostn. pr liter omsatt melk	1,51	1,43	1,26	1,64	1,72
Netto mekaniseringskostnader pr daa	777	718	649	733	719

1) Var tidligere en del av arealtilskuddet

2) Var tidligere regnet inn i maskinleie

Nord-Norge, 200 - 299 daa, driftsform melk

Tabell 7e. Resultatregning

År	2013	2014	2015	2016	2017
Resultatregning i jordbruket					
Driftsoverskudd	435 112	402 237	488 178	462 264	414 522
- Renter av jordbruksaktiva ¹⁾	55 379	56 797	44 216	39 422	39 082
Familiens arbeidsfortjeneste	379 733	345 440	443 961	422 842	375 440
Familiens arbeidsfortjeneste pr årsverk	297 787	280 508	324 622	305 310	283 512
Lønnsevne	517 679	499 374	580 579	530 313	487 166
Lønnsevne pr. time	168,29	161,53	178,99	170,43	163,40
Vederlag til arbeid og egenkap. pr årsv.	313 802	305 735	321 242	310 630	307 946
Regnskapssammendrag					
Driftsoverskudd, jordbruk	435 112	402 237	488 178	462 264	414 522
Driftsoverskudd, skogbruk	2 740	2 858	620	7 660	16 705
Driftsoverskudd, tilleggsnæringer	9 284	10 027	20 677	2 676	12 470
Driftsoverskudd, andre næringer	15 243	11 945	21 402	16 311	20 738
Lønnsinntekt	259 928	191 400	119 906	191 043	226 542
Pensjoner og sykepenger	101 350	118 084	67 878	81 114	116 674
Gevinst/utbytte verdipapir	6 456	8 174	3 503	5 023	2 831
Familiens arbeid på nyanlegg	1 217	7 026	6 095	9 767	13 862
Renteinntekter	7 552	8 693	4 395	5 914	5 569
- Renteutgifter	80 526	68 623	87 625	75 545	49 027
- Kårutgifter	1 286	3 046	3 240	3 037	1 523
Nettoinntekt	757 071	688 774	641 789	703 191	779 363
Privatforbruk ekskl. skatt	438 107	403 497	435 451	425 627	485 928
Betalte skatter	181 065	157 566	144 269	201 361	219 889

Tabell 7f. Balanse og arbeidskapital pr 31.12.

År	2013	2014	2015	2016	2017
Kontanter og bankinnskudd	340 972	357 923	295 345	414 278	356 744
Andre krav	112 257	173 610	153 846	151 814	132 661
Omløpsmidler, jordbruk	165 503	193 917	190 893	176 477	164 875
Omløpsmidler, skogbruk	1 286	1 385	1 636	1 500	2 010
Omløpsmidler, tilleggsnæringer				1 500	1 538
Omløpsmidler, andre næringer	171 039	154 411	104 122	197 686	206 831
Omløpsmidler i alt	791 056	881 246	745 843	943 255	864 660
Anleggsmidler, jordbruk	1 693 043	1 740 073	2 061 836	1 877 286	1 787 933
Anleggsmidler, skogbruk	58 611	64 992	67 323	68 601	75 326
Anleggsmidler, tilleggsnæringer	103 798	104 999	6 103	106 688	101 533
Anleggsmidler, andre næringer	58 080	769	818	667	538
Privat hovedbygninger	205 106	217 037	350 188	327 971	347 153
Privat, annet	202 058	144 389	168 412	177 425	240 856
Anleggsmidler i alt	2 320 696	2 272 260	2 654 680	2 558 636	2 553 340
Eiendeler i alt	3 111 752	3 153 506	3 400 523	3 501 891	3 418 000
Eiendeler i jordbruket	1 858 546	1 933 990	2 252 729	2 053 763	1 952 809
Kortsiktig gjeld	347 726	391 159	338 163	381 384	244 340
Langsiktig gjeld	1 200 620	1 016 071	1 602 930	1 428 722	1 131 922
Gjeld i alt	1 548 346	1 407 231	1 941 092	1 810 107	1 376 262
Endring i året, kroner	-59 119	-6 220	60 847	122 775	-153 133
Egenkapital	1 563 406	1 746 276	1 459 430	1 691 785	2 041 739
Egenkapitalprosent	50	55	43	48	60
Endring i året (sparing)	224 855	129 501	45 598	123 697	88 803
Arbeidskapital	443 330	490 087	407 680	561 871	620 320
Endring i året	90 622	8 109	122 867	59 407	-68 784
1) Kalkulasjonsrente	3,0 %	3,0 %	2,0 %	2,0 %	2,0 %

Nord-Norge, 300 - 499 daa, driftsform melk

Tabell 8a. Produksjonstekniske data og oppnådde priser

År	2013	2014	2015	2016	2017
Antall bruk	28	31	28	24	20
Brukers alder	48	47	49	48	50
Arealfordeling og avling					
Korn, daa					
Grovfôr, daa	394,2	397,4	395,6	391,5	381,0
Annet areal, daa	1,3	0,5	2,5	3,7	1,7
Jordbruksareal, daa	395,5	397,9	398,0	395,2	382,7
- herav leid areal, daa	190,4	195,3	202,1	198,3	190,9
Korn, FEm pr daa	1)				
Grovfôr, FEm pr daa	264	295	280	300	277
Jordbruksareal, FEm pr daa	264	295	278	297	277
Husdyrproduksjon					
Antall årskyr	23,0	23,8	24,5	23,0	23,7
Kumelk, liter omsatt	160 945	165 490	175 757	160 423	163 259
Melkekvote	179 701	184 170	185 078	176 622	177 759
Produsert melk pr årsku, kg	7 480	7 473	7 650	7 441	7 363
Storfekjøtt, kg omsatt	5 235	4 172	4 755	4 887	4 393
Arbeidsforbruk, timer					
Bruker	2 415	2 461	2 344	2 206	2 210
Ektefelle	361	372	404	391	598
Barn under 17 år	36	21	18	36	53
Sum familie	2 811	2 854	2 766	2 633	2 861
Leid arbeid	1 077	952	995	1 010	943
Sum timer i jordbruket	3 889	3 806	3 761	3 642	3 804
Sum timer familie i skogbruket	24	23	22	23	7
Sum timer i tilleggsnæring	62	83	70	38	53
Familiens arbeid på nyanlegg	177	79	103	11	94
Familiens arb. i annen virksomhet i alt	845	939	894	679	658
Oppnådde priser					
Bygg, kr pr kg					
Havre, kr pr kg					
Kumelk, kr pr l	4,61	4,92	5,26	5,50	5,51
Kukjøtt, kr pr kg	42,05	43,11	44,95	46,29	47,45
Annet storfekjøtt, kr pr kg	47,41	47,28	48,90	49,03	50,96

Tabell 8b. Nettoinvesteringer

År	2013	2014	2015	2016	2017
Jord, grøfter og vannanlegg	43 927	5 286	11 776	14 144	20 789
Driftsbygninger	732 832	44 389	123 487	-19 855	345 967
Maskiner og redskap	86 430	13 151	-5 087	35 521	11 480
Melkekvote (ku og geit)	5 236	8 383	11 216	2 371	4 355
Sum nettoinvesteringer	868 424	71 209	141 391	32 181	382 590

1) Inkl. nyttet halmavling

Nord-Norge, 300 - 499 daa, driftsform melk

Tabell 8c. Produksjonsinntekter pr bruk

År	2013	2014	2015	2016	2017
Korn					
Andre planteprodukter	22 476	31 495	16 986	30 352	35 910
Planteprodukter i alt	22 476	31 495	16 986	30 352	35 910
Storfe, melk	741 442	814 396	923 910	882 236	899 881
Storfe, livdyr	25 730	25 063	28 406	18 800	23 019
Kuslakt	104 007	128 574	132 807	115 722	141 527
Annet storfeslakt	161 875	97 036	121 027	137 087	122 630
Andre inntekter, husdyrholdet	4 398	4 803	1 240	2 021	341
Husdyrprodukt i alt	1 037 453	1 069 871	1 207 390	1 155 866	1 187 399
Kulturlandskapstilskudd ¹⁾	71 813	71 216	71 572	68 143	62 773
Arealtilskudd, grovfôr	87 797	84 885	97 319	99 279	91 957
Arealtilskudd, korn					
Arealtilskudd, annet	850	30	155	116	1 535
Tilsk. til husdyr (inkl. driftstilsk. sau i 2008)	108 346	109 123	109 098	106 063	103 528
Bunnfradrag	-3 107	-3 226	-6 214	-6 042	-6 844
Driftstilskudd melk ku	122 000	130 000	133 000	132 770	139 868
Distriktstilskudd storfe	230 667	234 810	263 397	235 435	220 597
Distriktstilskudd gris					104
Distriktstilskudd sau	1 089	858	237	400	
Grunntilskudd sau	270	228	57	357	
Beitetilskudd	23 315	26 158	27 033	28 906	26 343
Regionale miljøtilskudd	6 191	7 429	7 265	7 192	8 183
Refunderte avløserutgifter	79 985	85 469	88 211	102 449	94 712
Andre tilskudd	13 188	6 105	4 251	4 240	10 768
Tilskudd i alt	742 404	753 086	795 380	779 308	753 524
Leieinntekter, traktor og redskap	20 985	9 487	12 467	11 821	10 938
Andre inntekter		330			
Produksjonsinntekter i alt	1 823 318	1 864 268	2 032 223	1 977 347	1 987 772

Tabell 8d. Kostnader pr bruk

År	2013	2014	2015	2016	2017
Kraftfôr	332 644	348 408	354 825	340 262	349 489
Andre førkostnader inkl. beiteleie	27 202	18 118	25 109	14 114	28 877
Såvarer	10 826	6 628	8 408	10 548	6 378
Handelsgjødsel og kalk	61 279	68 814	66 464	77 802	65 398
Plantevernmidler	822	875	857	964	410
Konserveringsmidler	9 386	7 867	4 968	6 030	3 540
Andre forbruksartikler m.v.	105 158	113 087	118 658	135 104	144 616
Kjøp av dyr	39 442	15 359	19 119	14 505	29 146
Sum variable kostnader	586 759	579 155	598 407	599 329	627 853
Leid arbeid	160 313	139 209	155 626	165 327	158 025
Drivstoff	42 513	43 903	42 800	36 768	34 448
Vedl.h. jord, veger, grøfter og vannanl.	3 438	5 126	5 790	5 342	5 064
Vedl.h. driftsbygninger	44 114	61 466	55 555	48 758	56 675
Vedl.h. traktor og maskiner	81 061	77 162	82 044	80 513	77 899
Avskr. jord, veger, grøfter og vannanl.	632	1 473	724	1 139	1 687
Avskr. driftsbygninger	81 926	100 866	95 133	96 462	96 059
Avskr. traktor og maskiner	94 070	88 069	90 035	88 730	90 586
Maskinleie	66 724	59 619	68 307	73 269	56 713
Leie av bygninger ²⁾	387	1 047	610	523	659
Leie av kvote ²⁾	11 326	11 951	12 209	8 796	7 436
Andre faste kostnader	144 428	146 844	151 496	149 964	148 875
Sum faste kostnader	730 929	736 735	760 330	755 592	734 124
Kostnader i alt	1 317 688	1 315 890	1 358 737	1 354 922	1 361 977
Netto mek.kostnader pr FEm totalavl.	2,74	2,40	2,58	2,40	2,48
Netto mek.kostn. pr liter omsatt melk	1,78	1,70	1,62	1,76	1,61
Netto mekaniseringskostnader pr daa	725	709	717	714	689

1) Var tidligere en del av arealtilskuddet

2) Var tidligere regnet inn i maskinleie

Nord-Norge, 300 - 499 daa, driftsform melk

Tabell 8e. Resultatregning

År	2013	2014	2015	2016	2017
Resultatregning i jordbruket					
Driftsoverskudd	505 630	548 378	673 486	622 425	625 795
- Renter av jordbruksaktiva ¹⁾	106 269	106 862	70 452	69 124	68 587
Familiens arbeidsfortjeneste	399 361	441 516	603 034	553 302	557 207
Familiens arbeidsfortjeneste pr årsverk	242 669	266 799	379 301	356 320	336 794
Lønnsevne	559 673	580 726	758 660	718 629	715 232
Lønnsevne pr. time	143,93	152,59	201,71	197,30	188,04
Vederlag til arbeid og egenkap. pr årsv.	276 217	284 996	372 486	369 340	344 636
Regnskapssammendrag					
Driftsoverskudd, jordbruk	505 630	548 378	673 486	622 425	625 795
Driftsoverskudd, skogbruk	3 474	1 838	5 298	- 131	3 857
Driftsoverskudd, tilleggsnæringer	14 951	23 693	13 691	17 079	18 141
Driftsoverskudd, andre næringer	25 106	22 595	31 696	37 097	8 715
Lønnsinntekt	192 153	232 657	224 257	172 864	194 993
Pensjoner og sykepenger	38 451	37 481	54 486	54 919	79 590
Gevinst/utbytte verdipapir	11 557	6 170	- 8 410	- 3 793	10 246
Familiens arbeid på nyanlegg	27 372	13 367	17 926	1 977	17 240
Renteinntekter	8 583	10 288	6 953	4 420	5 393
- Renteutgifter	120 634	148 300	108 376	87 258	109 112
- Kårutgifter	1 466	1 152	707	867	1 095
Nettoinntekt	705 175	747 016	910 300	818 733	853 763
Privatforbruk ekskl. skatt	441 759	460 271	470 482	483 973	542 771
Betalte skatter	155 998	200 107	199 831	220 639	243 302

Tabell 8f. Balanse og arbeidskapital pr 31.12.

År	2013	2014	2015	2016	2017
Kontanter og bankinnskudd	393 561	438 677	359 135	322 699	393 060
Andre krav	287 219	320 876	363 572	199 352	199 464
Omløpsmidler, jordbruk	231 228	237 255	223 216	266 323	259 554
Omløpsmidler, skogbruk	2 750	2 426	2 686	3 300	1 725
Omløpsmidler, tilleggsnæringer	1 848	129	143	938	
Omløpsmidler, andre næringer	122 189	143 900	190 144	213 403	231 786
Omløpsmidler i alt	1 038 796	1 143 263	1 138 896	1 006 015	1 085 589
Anleggsmidler, jordbruk	3 770 895	3 387 221	3 383 671	3 228 554	3 391 148
Anleggsmidler, skogbruk	57 181	63 564	69 386	70 912	20 137
Anleggsmidler, tilleggsnæringer	68 882	56 852	98 918	88 081	28 912
Anleggsmidler, andre næringer	53 363	78 463	32 368	65 399	72 713
Privat hovedbygninger	460 491	541 454	513 893	512 758	596 391
Privat, annet	229 288	283 686	337 355	269 269	232 829
Anleggsmidler i alt	4 640 100	4 411 241	4 435 591	4 234 973	4 342 130
Eiendeler i alt	5 678 896	5 554 504	5 574 487	5 240 989	5 427 719
Eiendeler i jordbruket	4 002 123	3 624 477	3 606 887	3 494 878	3 650 702
Kortsiktig gjeld	1 131 912	950 962	445 701	389 558	544 993
Langsiktig gjeld	2 041 005	2 281 632	2 497 464	2 317 254	2 650 863
Gjeld i alt	3 172 916	3 232 594	2 943 164	2 706 813	3 195 857
Endring i året, kroner	928 047	291 899	-113 488	-29 112	454 953
Egenkapital	2 505 979	2 321 909	2 631 322	2 534 176	2 231 862
Egenkapitalprosent	44	42	47	48	41
Endring i året (sparing)	103 421	140 610	250 777	118 527	93 576
Arbeidskapital	-93 116	192 301	693 195	616 457	540 596
Endring i året	-593 374	152 125	514 130	23 089	233 628
1) Kalkulasjonsrente	3,0 %	3,0 %	2,0 %	2,0 %	2,0 %

Nord-Norge, over 500 daa, driftsform melk

Tabell 9a. Produksjonstekniske data og oppnådde priser

År	2013	2014	2015	2016	2017
Antall bruk	15	15	16	20	25
Brukers alder	46	46	47	48	47
Arealfordeling og avling					
Korn, daa	17,6	18,1	18,4	15,8	17,6
Grovfôr, daa	650,0	679,1	679,8	649,2	658,4
Annet areal, daa		0,2	0,7	2,1	1,1
Jordbruksareal, daa	667,6	697,5	698,9	667,1	677,1
- herav leid areal, daa	375,9	398,7	389,1	392,2	394,3
Korn, FEm pr daa	119	332	212	474	338
Grovfôr, FEm pr daa	241	301	289	288	276
Jordbruksareal, FEm pr daa	238	302	287	292	277
Husdyrproduksjon					
Antall årskyr	32,7	34,2	35,9	36,2	35,6
Kumelk, liter omsatt	218 471	230 359	249 190	253 663	246 674
Melkekvote	232 572	264 027	279 766	274 788	263 210
Produsert melk pr årsku, kg	7 148	7 221	7 440	7 503	7 400
Storfekjøtt, kg omsatt	8 610	9 797	9 011	9 098	8 863
Arbeidsforbruk, timer					
Bruker	2 360	2 362	2 229	2 284	2 514
Ektefelle	607	543	564	598	477
Barn under 17 år	12	14	40	43	51
Sum familie	2 979	2 919	2 833	2 925	3 043
Leid arbeid	983	1 083	1 303	1 208	1 204
Sum timer i jordbruket	3 961	4 002	4 136	4 133	4 247
Sum timer familie i skogbruket	16	12	9	12	13
Sum timer i tilleggsnæring	146	169	168	179	169
Familiens arbeid på nyanlegg	127	30	28	76	53
Familiens arb. i annen virksomhet i alt	582	637	678	918	891
Oppnådde priser					
Bygg, kr pr kg	2,04	2,18	2,11	2,06	2,25
Havre, kr pr kg					
Kumelk, kr pr l	4,66	4,85	5,24	5,32	5,51
Kukjøtt, kr pr kg	42,27	43,56	45,70	46,83	46,82
Annet storfekjøtt, kr pr kg	48,44	47,23	49,37	50,82	51,58

Tabell 9b. Nettoinvesteringer

År	2013	2014	2015	2016	2017
Jord, grøfter og vannanlegg	-4 634	6 693	32 132	-1 574	7 111
Driftsbygninger	6 954	324 293	-61 825	51 202	230 448
Maskiner og redskap	-10 432	62 920	222 038	37 969	-41 614
Melkekvote (ku og geit)	54 957	48 650	1 927	49 840	
Sum nettoinvesteringer	46 845	442 556	194 272	137 438	195 945

1) Inkl. nyttet halmavling

Nord-Norge, over 500 daa, driftsform melk

Tabell 9c. Produksjonsinntekter pr bruk

År	2013	2014	2015	2016	2017
Korn	4 419	13 540	8 493	14 913	10 279
Andre planteprodukter	35 765	77 950	27 216	42 244	34 092
Planteprodukter i alt	40 184	91 490	35 709	57 157	44 371
Storfe, melk	1 018 770	1 118 027	1 306 905	1 349 824	1 358 638
Storfe, livdyr	17 954	28 924	40 918	52 814	63 806
Kuslakt	173 239	193 819	219 703	239 574	242 569
Annet storfeslakt	292 560	290 535	269 470	294 727	256 670
Andre inntekter, husdyrholdet			8 001	5 362	4 289
Husdyrprodukt i alt	1 502 522	1 631 304	1 844 996	1 942 301	1 925 972
Kulturlandskapsstilsudd ¹⁾	116 654	122 851	116 988	111 372	100 868
Arealtilskudd, grovfôr	103 289	109 674	150 138	147 142	146 162
Arealtilskudd, korn	4 280	4 330	3 570	3 337	2 860
Arealtilskudd, annet	61	558	465	589	446
Tilsk. til husdyr (inkl. driftstilsk. sau i 2008)	139 011	143 937	157 112	148 514	147 446
Bunnfradrag	-3 000	-3 200	-6 000	-6 050	-6 437
Driftstilskudd melk ku	126 217	134 845	137 223	136 404	143 688
Distriktstilskudd storfe	307 836	344 726	347 059	383 239	364 798
Distriktstilskudd gris					
Distriktstilskudd sau			2 365	1 539	982
Grunntilskudd sau			625	1 519	2 004
Beitetilskudd	42 579	41 088	42 648	42 477	43 648
Regionale miljøtilskudd	16 149	14 882	16 293	15 085	14 870
Refunderte avløserutgifter	84 189	77 193	86 387	84 915	77 326
Andre tilskudd	10 389	6 105	2 935	1 199	5 178
Tilskudd i alt	947 655	996 988	1 057 808	1 071 280	1 043 839
Leieinntekter, traktor og redskap	54 607	54 501	47 666	42 500	31 300
Andre inntekter	16 427	4 129		16 539	1 739
Produksjonsinntekter i alt	2 561 396	2 778 413	2 986 180	3 129 776	3 047 221

Tabell 9d. Kostnader pr bruk

År	2013	2014	2015	2016	2017
Kraftfôr	472 731	539 641	584 948	562 946	570 001
Andre førkostnader inkl. beiteleie	38 968	43 937	56 599	37 115	29 895
Såvarer	15 745	14 775	15 646	21 961	13 533
Handelsgjødsel og kalk	108 150	115 621	118 781	119 419	97 155
Plantevernmidler	1 779	2 264	2 366	2 597	2 093
Konserveringsmidler	10 038	11 628	13 611	13 336	13 323
Andre forbruksartikler m.v.	144 575	177 134	186 067	209 062	207 338
Kjøp av dyr	49 906	92 383	51 753	32 569	63 355
Sum variable kostnader	841 892	997 382	1 029 772	999 003	996 693
Leid arbeid	151 863	154 744	199 859	212 724	216 897
Drivstoff	64 943	64 407	65 063	58 818	63 267
Vedl.h. jord, veger, grøfter og vannanl.	4 705	12 313	9 038	10 349	24 038
Vedl.h. driftsbygninger	63 571	91 115	91 290	122 660	105 858
Vedl.h. traktor og maskiner	131 157	123 336	131 483	125 481	150 277
Avskr. jord, veger, grøfter og vannanl.	493	404	1 877	1 524	1 231
Avskr. driftsbygninger	130 130	146 288	171 060	191 189	185 664
Avskr. traktor og maskiner	92 658	113 479	138 871	139 794	130 128
Maskinleie	169 705	170 542	162 142	173 269	200 664
Leie av bygninger ²⁾		1 450			
Leie av kvote ²⁾	17 947	26 873	34 170	39 409	30 665
Andre faste kostnader	197 631	205 357	204 936	205 474	220 966
Sum faste kostnader	1 024 803	1 110 308	1 209 790	1 280 689	1 329 655
Kostnader i alt	1 866 695	2 107 690	2 239 562	2 279 693	2 326 348
Netto mek.kostnader pr FEm totalavl.	2,69	2,11	2,35	2,45	2,85
Netto mek.kostn. pr liter omsatt melk	1,96	1,93	1,89	1,89	2,17
Netto mekaniseringskostnader pr daa	641	637	674	717	790

1) Var tidligere en del av arealtilskuddet

2) Var tidligere regnet inn i maskinleie

Nord-Norge, over 500 daa, driftsform melk

Tabell 9e. Resultatregning

År	2013	2014	2015	2016	2017
Resultatregning i jordbruket					
Driftsoverskudd	694 701	670 723	746 618	850 084	720 873
- Renter av jordbruksaktiva ¹⁾	141 272	172 481	128 292	129 044	125 475
Familiens arbeidsfortjeneste	553 428	498 241	618 326	721 040	595 398
Familiens arbeidsfortjeneste pr årsverk	326 654	298 072	368 219	424 324	338 603
Lønnsevne	705 292	652 985	818 185	933 764	812 295
Lønnsevne pr. time	178,04	163,17	197,81	225,91	191,28
Vederlag til arbeid og egenkap. pr årsv.	321 542	299 456	333 180	401 495	351 927
Regnskapssammendrag					
Driftsoverskudd, jordbruk	694 701	670 723	746 618	850 084	720 873
Driftsoverskudd, skogbruk	7 472	7 222	8 432	5 160	- 1 512
Driftsoverskudd, tilleggsnæringer	42 805	49 788	36 535	77 022	51 258
Driftsoverskudd, andre næringer	22 044	32 384	14 885	16 293	76 143
Lønnsinntekt	135 380	139 461	152 707	223 211	212 781
Pensjoner og sykepenger	66 645	16 686	57 693	41 132	67 491
Gevinst/utbytte verdipapir	8 022	7 864	10 917	13 836	7 994
Familiens arbeid på nyanlegg	20 983	5 270	4 974	13 272	9 443
Renteinntekter	8 854	9 751	6 188	4 496	4 021
- Renteutgifter	217 261	238 961	260 657	218 706	177 388
- Kårutgifter	1 260	1 320	1 238	834	1 577
Nettoinntekt	788 385	698 867	777 053	1 024 964	969 526
Privatforbruk ekskl. skatt	465 145	416 854	472 870	507 546	511 596
Betalte skatter	204 130	211 192	186 815	234 928	272 917

Tabell 9f. Balanse og arbeidskapital pr 31.12.

År	2013	2014	2015	2016	2017
Kontanter og bankinnskudd	282 988	283 310	280 885	417 475	453 157
Andre krav	349 227	392 697	356 632	392 905	525 111
Omløpsmidler, jordbruk	360 522	440 154	451 806	474 962	445 922
Omløpsmidler, skogbruk	867	1 033	219	4 852	1 836
Omløpsmidler, tilleggsnæringer	1 797	2 747	2 575	3 810	10 898
Omløpsmidler, andre næringer	69 229	230 641	257 130	271 107	353 110
Omløpsmidler i alt	1 064 629	1 350 582	1 349 248	1 565 111	1 790 034
Anleggsmidler, jordbruk	4 414 494	5 582 536	6 074 226	6 105 752	5 946 912
Anleggsmidler, skogbruk	97 867	96 221	71 549	60 151	93 569
Anleggsmidler, tilleggsnæringer	12 769	23 862	18 242	26 053	76 955
Anleggsmidler, andre næringer	42 133	28 713	96 454	124 320	136 522
Privat hovedbygninger	809 930	820 458	707 462	619 967	708 888
Privat, annet	273 307	230 670	211 894	361 054	270 679
Anleggsmidler i alt	5 650 501	6 782 461	7 179 827	7 297 297	7 233 525
Eiendeler i alt	6 715 130	8 133 043	8 529 074	8 862 408	9 023 559
Eiendeler i jordbruket	4 775 016	6 022 690	6 526 032	6 580 714	6 392 834
Kortsiktig gjeld	992 109	1 416 031	1 128 880	1 108 048	971 558
Langsiktig gjeld	3 858 986	4 529 586	4 980 707	4 436 261	4 266 252
Gjeld i alt	4 851 095	5 945 617	6 109 587	5 544 309	5 237 810
Endring i året, kroner	105 544	472 522	72 087	-152 673	190 458
Egenkapital	1 864 035	2 187 426	2 419 487	3 318 099	3 785 749
Egenkapitalprosent	28	27	28	37	42
Endring i året (sparing)	139 998	88 418	147 972	532 967	276 282
Arbeidskapital	72 520	-65 449	220 367	457 064	818 476
Endring i året	-21 056	145 657	211 548	18 738	161 889
1) Kalkulasjonsrente	3,0 %	3,0 %	2,0 %	2,0 %	2,0 %

Nord-Norge, alle bruk, driftsform sau

Tabell 10a. Produksjonstekniske data og oppnådde priser

År	2013	2014	2015	2016	2017
Antall bruk	21	21	22	22	20
Brukers alder	47	47	47	48	50
Arealfordeling og avling					
Grovfôr, daa	263,3	278,2	296,9	312,1	313,5
Annet areal, daa	0,0	0,0	1,6	4,8	0,3
Jordbruksareal, daa	263,3	278,2	298,5	316,9	313,8
- herav leid areal, daa	152,6	165,1	186,5	193,3	186,5
Grovfôr, FEm pr daa	200	209	196	201	173
Jordbruksareal, FEm pr daa	200	209	195	198	173
Husdyrproduksjon					
Antall vinterfôra sauer (vfs)	158	162	171	171	175
Antall gagnslam pr vfs	1,3	1,4	1,4	1,4	1,3
Kg kjøtt pr vfs	27	29	29	30	27
Ull, kg omsatt pr vfs	4,5	4,4	3,9	4,2	4,4
Arbeidsforbruk, timer					
Bruker	1 446	1 409	1 534	1 511	1 549
Ektefelle	277	356	308	268	265
Barn under 17 år	9	19	12	12	
Sum familie	1 732	1 783	1 854	1 791	1 814
Leid arbeid	473	493	461	410	473
Sum timer i jordbruket	2 206	2 276	2 314	2 200	2 287
Sum timer familie i skogbruket	12	25	14	20	21
Sum timer i tilleggsnæring	159	160	125	141	204
Familiens arbeid på nyanlegg	45	89	8	18	32
Familiens arb. i annen virksomhet i alt	1 317	1 325	1 440	1 433	1 093
Oppnådde priser					
Bygg, kr pr kg					
Lammekjøtt, kr pr kg	52,35	53,69	56,06	50,34	45,77
Sauerkjøtt, kr pr kg	20,38	20,11	19,52	17,14	7,27
Sau- og lammekjøtt, kr pr kg	46,51	45,72	49,32	41,97	36,50
Ull, kr pr kg	35,33	35,48	35,44	36,43	35,62

Tabell 10b. Nettoinvesteringer

År	2013	2014	2015	2016	2017
Jord, grøfter og vannanlegg	15 802	4 634	4 831	3 003	-576
Driftsbygninger	66 420	60 495	-8 566	-13 450	2 188
Maskiner og redskap	43 127	199	28 808	61 464	24 180
Sum nettoinvesteringer	125 349	65 328	25 073	51 018	25 792

1) Inkl. nyttet halmavling

Nord-Norge, alle bruk, driftsform sau

Tabell 10c. Produksjonsinntekter pr bruk

År	2013	2014	2015	2016	2017
Andre planteprodukter	15 037	19 595	12 776	13 679	11 972
Planteprodukter i alt	15 037	19 595	12 776	13 679	11 972
Slaktegriser					144
Avlsgriser					
Sauer, livdyr	8 812	12 388	3 446	6 305	4 553
Sau- og lammeslakt	235 184	254 970	278 053	220 458	139 955
Ull	25 782	25 434	24 919	25 350	27 351
Andre inntekter, husdyrholdet	4 385	9 526	11 579	13 237	11 426
Husdyrprodukt i alt	274 164	302 318	317 998	265 349	183 429
Kulturlandskapstilskudd ¹⁾	40 794	47 871	49 949	52 002	48 411
Arealtilskudd, grovfôr	55 865	60 022	65 394	69 225	69 502
Arealtilskudd, annet	44	44	85	85	481
Tilsk. til husdyr (inkl. driftstilsk. sau i 2008)	142 272	166 274	199 264	158 901	111 902
Bunnfradrag	-3 190	-3 000	-6 000	-6 091	-6 981
Distriktstilskudd storfe	817	1 848	1 193	3 266	2 910
Distriktstilskudd gris					51
Distriktstilskudd sau	58 378	65 659	67 142	67 131	64 193
Grunntilskudd sau	16 036	18 050	18 779	64 625	113 790
Beitetilskudd	69 924	82 132	87 099	89 721	88 341
Regionale miljøtilskudd	10 581	8 615	12 808	10 096	8 741
Refunderte avløserutgifter	54 703	71 208	68 318	62 456	63 238
Andre tilskudd	22 087	12 626	13 960	16 120	37 343
Tilskudd i alt	468 311	531 349	577 990	587 536	601 921
Leieinntekter, traktor og redskap	24 265	15 022	20 177	30 471	49 791
Andre inntekter	24	976	-1 341	8 601	100
Produksjonsinntekter i alt	781 801	869 260	927 600	905 636	847 213

Tabell 10d. Kostnader pr bruk

År	2013	2014	2015	2016	2017
Kraftfôr	59 989	74 094	79 517	74 694	80 098
Andre førkostnader inkl. beiteleie	12 393	5 371	10 437	12 055	20 781
Såvarer	5 540	2 578	6 459	3 623	6 233
Handelsgjødsel og kalk	41 986	49 592	51 816	54 090	48 265
Plantevernmidler	129	430	236	90	649
Konserveringsmidler	2 184	1 791	2 257	2 963	2 348
Andre forbruksartikler m.v.	44 810	46 390	45 258	55 768	60 527
Sum variable kostnader	171 579	184 390	206 208	209 809	230 424
Leid arbeid	86 173	85 625	79 957	68 403	88 943
Drivstoff	28 240	27 322	31 572	28 503	32 355
Vedl.h. jord, veger, grøfter og vannanl.	3 973	2 089	4 431	3 659	2 753
Vedl.h. driftsbygninger	20 834	22 123	25 561	36 276	27 533
Vedl.h. traktor og maskiner	45 591	51 454	59 171	55 774	54 744
Avskr. jord, veger, grøfter og vannanl.	454	573	543	532	576
Avskr. driftsbygninger	28 622	32 126	33 644	33 210	33 449
Avskr. traktor og maskiner	44 067	51 358	54 798	58 257	69 031
Maskinleie	35 653	51 462	69 937	85 966	85 543
Leie av bygninger ²⁾	71	169			300
Andre faste kostnader	81 939	91 669	95 976	105 334	109 573
Sum faste kostnader	375 618	415 971	455 589	475 913	504 801
Kostnader i alt	547 197	600 362	661 797	685 722	735 225
Netto mek.kostnader pr FEm totalavl.	2,69	3,10	3,52	3,32	3,73
Netto mekaniseringskostnader pr daa	538	649	687	656	646

1) Var tidligere en del av arealtilskuddet

2) Var tidligere regnet inn i maskinleie

Nord-Norge, alle bruk, driftsform sau

Tabell 10e. Resultatregning

År	2013	2014	2015	2016	2017
Resultatregning i jordbruket					
Driftsoverskudd	234 604	268 899	265 803	219 914	111 989
- Renter av jordbruksaktiva ¹⁾	34 228	40 890	28 581	28 250	27 960
Familiens arbeidsfortjeneste	200 376	228 009	237 222	191 664	84 029
Familiens arbeidsfortjeneste pr årsverk	210 150	231 032	230 758	192 910	84 269
Lønnsevne	286 549	313 633	317 180	260 067	172 972
Lønnsevne pr. time	129,92	137,81	137,05	118,19	75,65
Vederlag til arbeid og egenkap. pr årsv.	250 399	265 072	255 828	225 025	146 295
Regnskapssammendrag					
Driftsoverskudd, jordbruk	234 604	268 899	265 803	219 914	111 989
Driftsoverskudd, skogbruk	2 645	3 016	- 33	6 900	2 116
Driftsoverskudd, tilleggsnæringer	44 225	69 063	49 126	69 210	68 949
Driftsoverskudd, andre næringer	20 382	52 072	30 145	97 986	60 693
Lønnsinntekt	283 517	290 411	320 846	344 763	266 176
Pensjoner og sykepenger	63 049	49 942	36 289	41 778	67 929
Gevinst/utbytte verdipapir	1 922	2 463	3 394	10 247	10 746
Familiens arbeid på nyanlegg	7 709	15 675	1 431	3 319	5 793
Renteinntekter	25 874	26 219	12 465	7 690	10 085
- Renteutgifter	51 856	63 634	55 136	46 255	46 846
- Kårutgifter	1 571	1 712	1 614	1 614	2 574
Nettoinntekt	630 501	712 413	662 715	753 939	555 056
Privatforbruk ekskl. skatt	403 689	402 611	427 776	422 546	463 783
Betalte skatter	130 430	167 125	189 520	188 557	156 261

Tabell 10f. Balanse og arbeidskapital pr 31.12.

År	2013	2014	2015	2016	2017
Kontanter og bankinnskudd	719 195	777 534	729 237	758 402	776 059
Andre krav	73 768	116 367	115 686	159 438	167 661
Omløpsmidler, jordbruk	70 827	85 896	95 543	100 036	87 466
Omløpsmidler, skogbruk	976	976	932	932	1 025
Omløpsmidler, tilleggsnæringer	2 690	2 690	1 386	1 750	1 425
Omløpsmidler, andre næringer	93 690	125 785	140 734	186 413	170 568
Omløpsmidler i alt	961 147	1 109 248	1 083 519	1 206 971	1 204 204
Anleggsmidler, jordbruk	1 137 537	1 313 775	1 352 751	1 331 093	1 288 342
Anleggsmidler, skogbruk	33 792	32 825	21 508	24 024	26 291
Anleggsmidler, tilleggsnæringer	59 479	70 498	68 541	68 971	52 974
Anleggsmidler, andre næringer	100 214	106 701	105 465	147 345	170 088
Privat hovedbygninger	475 415	461 848	444 778	420 152	430 825
Privat, annet	204 125	221 697	231 932	272 028	317 533
Anleggsmidler i alt	2 010 561	2 207 345	2 224 975	2 263 614	2 286 054
Eiendeler i alt	2 971 708	3 316 593	3 308 493	3 470 584	3 490 258
Eiendeler i jordbruket	1 208 364	1 399 671	1 448 293	1 431 129	1 375 808
Kortsiktig gjeld	98 907	102 550	133 358	183 379	196 697
Langsiktig gjeld	1 140 434	1 282 635	1 244 846	1 182 022	1 097 997
Gjeld i alt	1 239 340	1 385 185	1 378 204	1 365 401	1 294 694
Endring i året, kroner	122 127	29 905	6 729	4 147	6 680
Egenkapital	1 732 368	1 931 408	1 930 289	2 105 184	2 195 564
Egenkapitalprosent	58	58	58	61	63
Endring i året (sparing)	133 893	137 533	84 951	158 738	-65 723
Arbeidskapital	862 240	1 006 698	950 161	1 023 592	1 007 508
Endring i året	60 793	122 706	15 004	82 190	-73 181
1) Kalkulasjonsrente	3,0 %	3,0 %	2,0 %	2,0 %	2,0 %

Nord-Norge, alle bruk, driftsform geit

Tabell 11a. Produksjonstekniske data og oppnådde priser

År	2013	2014	2015	2016	2017
Antall bruk	12	14	13	13	13
Brukers alder	45	47	47	49	50
Arealfordeling og avling					
Grovfôr, daa	173,1	166,1	170,2	194,1	194,6
Annet areal, daa	0,4	0,3	0,2	0,2	1,2
Jordbruksareal, daa	173,5	166,4	170,4	194,3	195,8
- herav leid areal, daa	89,6	86,3	91,2	118,4	119,3
Grovfôr, FEm pr daa	206	205	203	197	194
Jordbruksareal, FEm pr daa	206	205	202	198	193
Husdyrproduksjon					
Antall vinterfôra sauer (vfs)					
Antall gagnslam pr vfs					
Kg kjøtt pr vfs					
Ull, kg omsatt pr vfs					
Årsgeiter	130,5	124,6	133,0	140,8	142,7
Geitemelk, liter omsatt	80373	84787	93695	94823	93762
Melkevot	89345	91503	95575	94597	96622
Produsert melk pr årsgeit, kg	658	730	742	708	690
Arbeidsforbruk, timer					
Bruker	1 616	1 699	1 677	1 722	1 627
Ektefelle	488	496	394	417	402
Barn under 17 år	13	7		13	26
Sum familie	2 117	2 202	2 072	2 152	2 055
Leid arbeid	1 052	715	804	1 033	876
Sum timer i jordbruket	3 169	2 916	2 876	3 186	2 931
Sum timer familie i skogbruket	4	19	11	13	19
Sum timer i tilleggsnæring	186	131	296	455	484
Familiens arbeid på nyanlegg	404	232	96	2	148
Familiens arb. i annen virksomhet i alt	869	939	861	634	559
Oppnådde priser					
Sau- og lammekjøtt, kr pr kg					
Ull, kr pr kg					
Geitemelk, kr pr l	6,09	6,07	6,37	6,58	6,42

Tabell 11b. Nettoinvesteringer

År	2013	2014	2015	2016	2017
Jord, grøfter og vannanlegg	4 840	43 285	-733	2 547	-3 848
Driftsbygninger	81 978	-36 578	-28 773	-32 971	107 271
Maskiner og redskap	-41 732	-29 327	4 335	10 799	15 467
Melkevot (ku og geit)	7 561	36 101			
Sum nettoinvesteringer	52 647	13 481	-25 171	-19 625	118 890

Nord-Norge, alle bruk, driftsform geit

Tabell 11c. Produksjonsinntekter pr bruk

År	2013	2014	2015	2016	2017
Andre planteprodukter	9 583	7 406	3 858	8 672	7 182
Planteprodukter i alt	9 583	7 406	3 858	8 672	7 182
Slaktegriser				1 058	278
Avlsgriser					
Sauer, livdyr og slakt					
Ull					
Geiter, melk	489 426	514 439	596 722	624 199	602 287
Geiter, livdyr og slakt	13 786	6 968	5 306	9 695	6 723
Andre inntekter, husdyrholdet	19 229	7 003	4 824	18 660	3 406
Husdyrprodukt i alt	522 441	528 410	606 852	653 612	612 694
Kulturlandskapsstilskudd ¹⁾	32 521	29 272	29 880	31 538	32 446
Arealtilskudd, grovfôr	43 418	39 437	38 654	41 526	46 726
Arealtilskudd, annet	547	199	405	374	485
Tilsk. til husdyr (inkl. driftstilsk. sau i 2008)	152 489	158 993	173 197	172 258	173 389
Bunnfradrag	-3 000	-3 000	-6 000	-6 077	-6 000
Driftstilskudd melk geit	111 833	130 000	133 000	132 770	140 050
Distriktstilskudd geit	89 162	89 202	97 060	105 001	86 003
Grunntilskudd geit	251 159	267 391	297 365	316 761	315 167
Distriktstilskudd gris				226	90
Distriktstilskudd sau					
Grunntilskudd sau					
Beitetilskudd	35 565	30 991	34 773	34 998	40 310
Regionale miljøtilskudd	12 018	11 137	10 295	8 498	8 757
Refunderte avløserutgifter	75 959	69 083	91 259	69 158	76 185
Andre tilskudd	6 216	393	2 433		24 091
Tilskudd i alt	807 887	823 097	902 322	907 031	937 699
Leieinntekter, traktor og redskap	10 302	5 745	19 595	22 517	31 628
Andre inntekter		3 152	985	17 410	
Produksjonsinntekter i alt	1 350 214	1 367 811	1 533 613	1 609 242	1 589 202

Tabell 11d. Kostnader pr bruk

År	2013	2014	2015	2016	2017
Kraftfôr	235 977	220 677	248 198	242 853	236 876
Andre førkostnader inkl. beiteleie	13 125	4 158	10 146	14 430	10 474
Såvarer	2 729	1 644	2 097	1 806	1 763
Handelsgjødsel og kalk	29 065	30 178	35 027	35 844	34 394
Plantevernmidler	- 1	219	423	- 2	70
Konserveringsmidler	4 892	4 653	4 858	3 767	4 020
Andre forbruksartikler m.v.	49 742	42 019	39 913	53 257	48 016
Kjøp av dyr	37 858	69 171	9 674	6 500	4 046
Sum variable kostnader	373 387	372 718	350 337	358 454	339 659
Leid arbeid	165 325	120 378	154 432	198 081	148 005
Drivstoff	28 519	26 187	28 439	26 864	23 652
Vedl.h. jord, veger, grøfter og vannanl.	2 130	2 428	6 397	1 339	4 597
Vedl.h. driftsbygninger	45 109	43 991	34 103	45 993	40 528
Vedl.h. traktor og maskiner	54 228	59 483	60 174	52 705	49 045
Avskr. jord, veger, grøfter og vannanl.	378	681	733	437	437
Avskr. driftsbygninger	71 121	60 270	66 574	65 994	73 121
Avskr. traktor og maskiner	31 446	30 449	31 831	24 049	25 910
Maskinleie	171 866	175 459	192 190	169 338	167 671
Leie av bygninger ²⁾					
Andre faste kostnader	123 884	106 287	109 219	118 863	123 513
Sum faste kostnader	696 177	630 932	691 523	713 907	669 110
Kostnader i alt	1 069 564	1 003 651	1 041 860	1 072 361	1 008 769
Netto mek.kostnader pr FEM totalavl.	7,95	8,60	8,64	6,64	6,33
Netto mekaniseringskostnader pr daa	1636	1761	1748	1311	1221

¹⁾ Var tidligere en del av arealtilskuddet

²⁾ Var tidligere regnet inn i maskinleie

Nord-Norge, alle bruk, driftsform geit

Tabell 11e. Resultatregning

År	2013	2014	2015	2016	2017
Resultatregning i jordbruket					
Driftsoverskudd	280 650	364 160	491 753	536 881	580 433
- Renter av jordbruksaktiva ¹⁾	58 163	52 471	37 849	36 182	37 418
Familiens arbeidsfortjeneste	222 487	311 689	453 904	500 699	543 015
Familiens arbeidsfortjeneste pr årsverk	177 771	252 064	391 150	418 004	470 783
Lønnsevne	387 812	432 068	608 336	698 780	691 019
Lønnsevne pr. time	122,37	148,15	211,52	219,36	235,74
Vederlag til arbeid og egenkap. pr årsv.	217 545	267 594	376 425	390 936	429 383
Regnskapssammendrag					
Driftsoverskudd, jordbruk	280 650	364 160	491 753	536 881	580 433
Driftsoverskudd, skogbruk	- 1 329	- 1 500	218	1 633	- 969
Driftsoverskudd, tilleggsnæringer	32 349	- 2 037	1 845	- 16 253	15 769
Driftsoverskudd, andre næringer	9 603	21 887	7 090	19 087	17 816
Lønnsinntekt	242 271	231 759	247 720	142 237	137 645
Pensjoner og sykepenger	43 690	21 032	37 182	39 918	35 249
Gevinst/utbytte verdipapir	6 902	5 263	6 054	6 546	5 922
Familiens arbeid på nyanlegg	68 878	40 776	17 024	415	26 066
Renteinntekter	5 828	4 817	3 125	1 769	1 542
- Renteutgifter	126 593	127 042	125 078	137 307	103 437
- Kårutgifter			1 846	308	492
Nettoinntekt	562 249	559 116	685 086	594 620	715 542
Privatforbruk ekskl. skatt	423 856	473 433	495 706	411 971	476 809
Betalte skatter	167 668	176 574	171 854	164 393	171 050

Tabell 11f. Balanse og arbeidskapital pr 31.12.

År	2013	2014	2015	2016	2017
Kontanter og bankinnskudd	203 305	161 402	205 817	151 892	185 138
Andre krav	281 689	288 617	267 139	347 746	277 314
Omløpsmidler, jordbruk	60 896	45 747	50 611	57 416	69 300
Omløpsmidler, skogbruk					
Omløpsmidler, tilleggsnæringer					
Omløpsmidler, andre næringer	52 460	73 632	74 586	104 591	159 723
Omløpsmidler i alt	598 350	569 398	598 152	661 645	691 474
Anleggsmidler, jordbruk	1 912 114	1 707 678	1 831 667	1 747 588	1 867 543
Anleggsmidler, skogbruk	32 478	30 539	31 417	15 296	14 396
Anleggsmidler, tilleggsnæringer	240 826	455 960	582 314	556 062	534 450
Anleggsmidler, andre næringer	22 944	115 999	5 077	199 241	190 933
Privat hovedbygninger	418 918	635 925	721 324	782 231	659 791
Privat, annet	341 177	312 649	329 875	257 883	227 153
Anleggsmidler i alt	2 968 458	3 258 749	3 501 674	3 558 300	3 494 266
Eiendeler i alt	3 566 808	3 828 147	4 099 826	4 219 944	4 185 741
Eiendeler i jordbruket	1 973 010	1 753 425	1 882 278	1 805 003	1 936 843
Kortsiktig gjeld	752 256	451 064	433 482	480 890	333 397
Langsiktig gjeld	2 051 809	2 536 242	2 807 926	2 756 200	2 779 123
Gjeld i alt	2 804 066	2 987 306	3 241 409	3 237 089	3 112 520
Endring i året, kroner	333 355	528 097	77 631	69 490	-124 570
Egenkapital	762 742	840 842	858 418	982 855	1 073 221
Egenkapitalprosent	21	22	21	23	26
Endring i året (sparing)	11 626	-92 279	36 074	68 943	89 385
Arbeidskapital	-153 906	118 334	164 670	180 755	358 078
Endring i året	-187 413	118 282	68 794	35 978	176 342
1) Kalkulasjonsrente	3,0 %	3,0 %	2,0 %	2,0 %	2,0 %

Nordland, alle bruk, alle driftsformer

Tabell 12a. Produksjonstekniske data og oppnådde priser

År	2013	2014	2015	2016	2017
Antall bruk	62	63	62	61	62
Brukers alder	50	50	49	49	50
Arealfordeling og avling					
Korn, daa	4,3	4,3	4,7	5,2	7,1
Grovfôr, daa	349,8	362,1	366,8	383,3	411,9
Annet areal, daa	0,8	0,6	0,5	3,4	0,5
Jordbruksareal, daa	354,9	367,0	372,0	391,9	419,5
- herav leid areal, daa	169,3	179,2	184,9	201,3	220,7
Korn, FEm pr daa	119	332	212	474	338
Grovfôr, FEm pr daa	269	309	298	303	278
Jordbruksareal, FEm pr daa	267	309	297	303	279
Husdyrproduksjon					
Antall årskyr	16,6	17,3	17,6	18,0	18,5
Kumelk, liter omsatt	110 881	118 381	123 180	124 091	129 230
Produsert melk pr årsku, kg	7 181	7 348	7 524	7 390	7 490
Storfekjøtt, kg omsatt	4 878	4 723	4 948	5 045	5 226
Antall vinterfôra sauer (vfs)	34	35	37	39	41
Kg kjøtt pr vfs	25	28	29	29	27
Ull, kg omsatt pr vfs	4,4	3,9	4,1	3,8	4,8
Årsgeiter	7,3	7,9	7,8	9,1	8,9
Geitemelk, liter omsatt	4809	5282	5879	5619	5543
Produsert melk pr årsgeit, kg	711	720	796	647	656
Arbeidsforbruk, timer					
Bruker	2 010	1 982	1 990	1 988	2 047
Ektefelle	439	421	398	380	390
Barn under 17 år	5	7	4	2	17
Sum familie	2 454	2 410	2 392	2 370	2 454
Leid arbeid	839	851	906	943	941
Sum timer i jordbruket	3 293	3 261	3 298	3 314	3 395
Sum timer familie i skogbruket	23	28	19	22	22
Sum timer i tilleggsnæring	148	162	175	185	200
Familiens arbeid på nyanlegg	137	104	45	27	52
Familiens arb. i annen virksomhet i alt	862	929	870	841	841
Oppnådde priser					
Kumelk, kr pr l	4,68	4,91	5,29	5,40	5,55
Kukjøtt, kr pr kg	42,45	42,98	45,26	46,82	47,32
Annet storfekjøtt, kr pr kg	47,85	47,83	49,85	50,58	51,97
Sau- og lammekjøtt, kr pr kg	44,35	46,74	47,12	43,52	35,40
Ull, kr pr kg	34,30	34,74	36,37	39,85	34,60
Geitemelk, kr pr l	6,11	5,51	5,77	6,56	6,17

Tabell 12b. Nettoinvesteringer

År	2013	2014	2015	2016	2017
Jord, grøfter og vannanlegg	12 185	17 795	14 700	1 354	6 039
Driftsbygninger	260 269	90 653	44 694	-14 279	105 698
Maskiner og redskap	48 076	1 504	63 036	37 508	-19 289
Melkekvote (ku og geit)	8 595	6 722	4 122	10 538	16 755
Sum nettoinvesteringer	329 125	116 673	126 552	35 121	109 202

1) Inkl. nyttet halmavling

Nordland, alle bruk, alle driftsformer

Tabell 12c. Produksjonsinntekter pr bruk

År	2013	2014	2015	2016	2017
Korn	1 069	3 224	2 192	4 890	4 145
Andre planteprodukter	18 342	33 422	20 188	20 312	22 171
Planteprodukter i alt	19 411	36 646	22 380	25 201	26 316
Storfe, melk	519 001	581 564	651 178	670 086	717 007
Storfe, livdyr	18 132	35 029	30 008	28 298	36 600
Kuslakt	94 922	103 822	103 692	119 407	132 579
Annet storfeslakt	161 988	124 749	152 685	163 807	161 728
Sauer, livdyr og slakt	50 371	56 859	63 147	52 858	33 095
Ull	5 328	5 030	5 890	5 628	6 739
Geiter, melk	29 391	29 104	33 930	36 884	34 204
Geiter, livdyr og slakt	1 013	208	437	818	451
Andre inntekter, husdyrholdet	105 410	130 450	157 918	172 310	160 508
Husdyrprodukt i alt	985 555	1 066 816	1 198 883	1 250 096	1 282 910
Kulturlandskapstilskudd ¹⁾	61 285	64 216	64 297	66 903	63 981
Arealtilskudd, grovfôr	64 952	66 298	80 458	84 615	89 018
Arealtilskudd, annet	487	340	355	391	345
Tilsk. til husdyr (inkl. driftstilsk. sau i 2008)	122 636	130 537	137 804	130 512	123 666
Bunnfradrag	-3 065	-3 063	-6 097	-6 033	-6 416
Driftstilskudd melk geit	4 919	6 190	6 435	6 530	6 777
Distriktsstilskudd geit	4 425	4 464	4 689	5 279	4 926
Grunntilskudd geit	14 918	15 473	17 373	19 073	18 176
Driftstilskudd melk/Driftstilsk. kjøttfeprod.	90 373	96 634	96 154	96 134	103 100
Distriktsstilskudd storfe	132 491	145 497	152 645	156 520	160 984
Distriktsstilskudd sau	11 948	12 766	15 154	13 952	14 532
Grunntilskudd sau	3 303	3 567	4 274	13 761	25 104
Beitetilskudd	36 757	41 581	43 613	45 809	47 132
Regionale miljøtilskudd	9 955	8 548	11 136	9 263	9 840
Refunderte avløserutgifter	69 073	72 411	77 207	80 166	72 711
Andre tilskudd	25 050	24 240	23 681	23 210	22 482
Tilskudd i alt	649 508	689 700	729 180	746 085	756 357
Leieinntekter, traktor og redskap	20 966	14 612	18 249	21 398	22 815
Andre inntekter	15 059	4 273	3 962	11 669	2 910
Produksjonsinntekter i alt	1 690 498	1 812 046	1 972 654	2 054 448	2 091 308

Tabell 12d. Kostnader pr bruk

År	2013	2014	2015	2016	2017
Kraftfôr	314 292	356 058	377 280	377 214	398 357
Andre førkostnader inkl. beiteleie	21 090	22 197	27 918	19 833	22 489
Såvarer	9 939	7 518	6 938	11 958	6 666
Handelsgjødning og kalk	59 379	65 017	68 120	71 058	62 113
Plantevernmidler	1 331	1 369	1 421	1 404	1 423
Konserveringsmidler	7 236	6 521	5 910	6 887	8 744
Andre forbruksartikler m.v.	93 308	103 475	116 540	131 616	137 107
Kjøp av dyr	72 800	75 496	74 660	70 070	81 235
Sum variable kostnader	579 375	637 651	678 787	690 040	718 134
Leid arbeid	129 718	129 969	147 334	158 997	168 452
Drivstoff	39 593	41 303	42 128	37 814	44 076
Vedl.h. jord, veger, grøfter og vannanl.	5 526	6 568	7 332	7 373	9 304
Vedl.h. driftsbygninger	37 235	48 207	47 345	57 957	58 960
Vedl.h. traktor og maskiner	69 773	70 044	77 957	77 436	90 366
Avskr. jord, veger, grøfter og vannanl.	534	973	1 085	1 231	1 174
Avskr. driftsbygninger	83 096	95 035	102 032	113 993	114 789
Avskr. traktor og maskiner	70 323	75 288	81 533	83 756	88 294
Maskinleie	64 917	71 564	75 600	99 207	108 281
Leie av bygninger ²⁾	24	222		51	97
Leie av kvote ²⁾	11 224	13 633	14 556	16 988	17 097
Andre faste kostnader	138 330	143 845	149 309	157 627	165 053
Sum faste kostnader	650 292	696 652	746 211	812 430	865 943
Kostnader i alt	1 229 667	1 334 303	1 424 998	1 502 470	1 584 076
Netto mek.kostnader pr FEm totalavl.	2,55	2,31	2,46	2,45	2,75
Netto mekaniseringskostnader pr daa	679	714	731	741	769

Nordland, alle bruk, alle driftsformer

Tabell 12e. Resultatregning

År	2013	2014	2015	2016	2017
Resultatregning i jordbruket					
Driftsoverskudd	460 831	477 742	547 656	551 978	507 232
- Renter av jordbruksaktiva ¹⁾	93 122	102 511	72 310	75 747	75 100
Familiens arbeidsfortjeneste	367 709	375 232	475 346	476 231	432 132
Familiens arbeidsfortjeneste pr årsverk	261 063	272 128	345 380	347 066	308 866
Lønnsevne	497 427	505 201	622 680	635 228	600 584
Lønnsevne pr. time	151,03	154,92	188,83	191,69	176,89
Vederlag til arbeid og egenkap. pr årsv.	273 475	279 317	329 344	340 851	320 956
Regnskapssammendrag					
Driftsoverskudd, jordbruk	460 831	477 742	547 656	551 978	507 232
Driftsoverskudd, skogbruk	3 965	3 155	4 135	5 016	4 437
Driftsoverskudd, tilleggsnæringer	38 316	36 869	30 454	55 861	38 981
Driftsoverskudd, andre næringer	27 853	36 155	40 227	62 740	70 210
Lønnsinntekt	199 161	224 401	206 100	195 286	198 135
Pensjoner og sykepenger	74 594	73 751	73 303	67 141	88 358
Gevinst/utbytte verdipapir	15 547	8 071	4 448	7 106	8 147
Familiens arbeid på nyanlegg	22 314	18 273	8 060	4 833	9 476
Renteinntekter	10 013	10 865	7 201	4 842	5 003
- Renteutgifter	150 350	170 218	158 392	149 339	132 837
- Kårutgifter	2 346	2 328	2 865	2 597	3 003
Nettoinntekt	699 897	716 737	760 328	802 866	794 138
Privatforbruk ekskl. skatt	424 969	445 489	456 125	458 790	513 842
Betalte skatter	173 640	188 298	184 466	222 824	227 352

Tabell 12f. Balanse og arbeidskapital pr 31.12.

År	2013	2014	2015	2016	2017
Kontanter og bankinnskudd	359 678	405 377	421 296	459 646	487 158
Andre krav	222 389	253 108	259 519	312 330	315 607
Omløpsmidler, jordbruk	225 719	259 366	266 280	293 123	289 584
Omløpsmidler, skogbruk	1 052	1 047	1 064	2 680	1 222
Omløpsmidler, tilleggsnæringer	2 002	1 350	1 589	2 356	4 466
Omløpsmidler, andre næringer	130 913	153 176	226 109	230 379	265 295
Omløpsmidler i alt	941 753	1 073 424	1 175 856	1 300 514	1 363 332
Anleggsmidler, jordbruk	3 060 267	3 242 719	3 418 580	3 531 112	3 529 999
Anleggsmidler, skogbruk	89 499	99 642	103 411	111 543	110 511
Anleggsmidler, tilleggsnæringer	130 056	208 298	243 406	235 261	224 713
Anleggsmidler, andre næringer	70 183	74 996	62 796	90 882	120 928
Privat hovedbygninger	397 313	400 229	404 434	438 998	542 634
Privat, annet	195 458	217 205	212 641	214 081	213 243
Anleggsmidler i alt	3 942 776	4 243 090	4 445 269	4 621 878	4 742 027
Eiendeler i alt	4 884 530	5 316 513	5 621 125	5 922 392	6 105 359
Eiendeler i jordbruket	3 285 986	3 502 085	3 684 861	3 824 235	3 819 583
Kortsiktig gjeld	844 743	832 163	580 860	653 787	617 511
Langsiktig gjeld	2 378 024	2 693 196	3 153 164	3 071 395	3 101 754
Gjeld i alt	3 222 767	3 525 359	3 734 024	3 725 181	3 719 265
Endring i året, kroner	399 861	165 941	138 703	-30 504	136 322
Egenkapital	1 661 762	1 791 154	1 887 100	2 197 211	2 386 094
Egenkapitalprosent	34	34	34	37	39
Endring i året (sparing)	107 755	126 024	138 576	224 635	81 104
Arbeidskapital	97 010	241 260	594 996	646 728	745 821
Endring i året	-253 935	116 403	398 930	36 766	40 330
1) Kalkulasjonsrente	3,0 %	3,0 %	2,0 %	2,0 %	2,0 %

Troms, alle bruk, alle driftsformer

Tabell 13a. Produksjonstekniske data og oppnådde priser

År	2013	2014	2015	2016	2017
Antall bruk	35	37	37	38	35
Brukers alder	47	48	49	50	51
Arealfordeling og avling					
Korn, daa					
Grovfôr, daa	318,4	320,5	320,9	331,2	330,7
Annet areal, daa	0,5	0,1	0,9	1,8	1,5
Jordbruksareal, daa	318,9	320,6	321,8	333,0	332,2
- herav leid areal, daa	186,2	192,0	193,9	208,1	207,7
Korn, FEm pr daa	1)				
Grovfôr, FEm pr daa	218	227	208	220	200
Jordbruksareal, FEm pr daa	219	227	208	221	200
Husdyrproduksjon					
Antall årskyr	8,0	7,6	7,4	7,7	8,5
Kumelk, liter omsatt	54 987	50 492	51 677	52 016	55 030
Produsert melk pr årsku, kg	7 371	7 108	7 493	7 212	6 972
Storfekjøtt, kg omsatt	2 403	1 508	1 806	1 950	1 631
Antall vinterfôra sauer (vfs)	44	43	46	43	41
Kg kjøtt pr vfs	29	29	30	31	29
Ull, kg omsatt pr vfs	4,0	4,7	3,4	4,5	3,8
Årsgeiter	31,7	33,7	33,7	33,5	37,3
Geitemelk, liter omsatt	19037	23087	23069	23420	25008
Produsert melk pr årsgeit, kg	637	734	720	734	705
Arbeidsforbruk, timer					
Bruker	1 805	1 829	1 789	1 766	1 829
Ektefelle	348	410	382	388	386
Barn under 17 år	25	20	26	50	45
Sum familie	2 179	2 259	2 196	2 203	2 260
Leid arbeid	900	710	724	734	685
Sum timer i jordbruket	3 078	2 969	2 920	2 938	2 945
Sum timer familie i skogbruket	14	16	13	13	14
Sum timer i tilleggsnæring	203	135	133	153	190
Familiens arbeid på nyanlegg	61	18	18	29	84
Familiens arb. i annen virksomhet i alt	1 113	1 084	1 185	1 146	914
Oppnådde priser					
Kumelk, kr pr l	4,63	4,94	5,23	5,49	5,50
Kukjøtt, kr pr kg	43,32	43,59	44,67	46,46	48,03
Annet storfekjøtt, kr pr kg	49,29	48,66	48,46	51,12	51,84
Sau- og lammekjøtt, kr pr kg	47,98	44,38	51,05	41,10	37,90
Ull, kr pr kg	35,73	34,63	35,15	31,91	36,60
Geitemelk, kr pr l	6,08	6,28	6,62	6,59	6,52

Tabell 13b. Nettoinvesteringer

År	2013	2014	2015	2016	2017
Jord, grøfter og vannanlegg	23 800	4 542	1 829	1 674	-1 701
Driftsbygninger	50 617	-28 263	-20 014	-11 466	175 426
Maskiner og redskap	27 510	12 612	30 430	7 448	52 601
Melkekvote (ku og geit)	2 955	15 872	905	-11 011	-6 512
Sum nettoinvesteringer	104 882	4 764	13 150	-13 354	219 814

1) Inkl. nyttet halmavling

Troms, alle bruk, alle driftsformer

Tabell 13c. Produksjonsinntekter pr bruk

År	2013	2014	2015	2016	2017
Korn					
Andre planteprodukter	22 358	27 518	12 983	30 067	25 269
Planteprodukter i alt	22 358	27 518	12 983	30 067	25 269
Storfe, melk	254 786	249 597	270 509	285 353	302 701
Storfe, livdyr	11 672	20 134	22 737	6 615	11 290
Kuslakt	45 280	35 087	48 804	46 965	60 586
Annet storfeslakt	73 615	44 999	40 796	59 196	38 779
Sauer, livdyr og slakt	67 157	64 937	72 759	56 110	37 117
Ull	6 134	6 747	5 891	6 169	5 577
Geiter, melk	115 740	145 097	152 804	154 334	163 116
Geiter, livdyr og slakt	2 933	2 283	1 132	2 004	1 698
Andre inntekter, husdyrholdet	5 992	2 642	2 149	6 428	733
Husdyrprodukt i alt	583 309	571 523	617 583	623 175	621 597
Kulturlandskapstilskudd ¹⁾	58 094	57 558	56 919	57 226	54 035
Arealtilskudd, grovfôr	68 466	66 534	74 811	74 857	78 225
Arealtilskudd, annet	449	75	193	1 572	1 279
Tilsk. til husdyr (inkl. driftstilsk. sau i 2008)	125 919	132 776	140 832	128 167	119 333
Bunnfradrag	-3 000	-3 027	-6 000	-6 105	-6 560
Driftstilskudd melk geit	29 629	38 649	35 946	34 939	40 014
Distriktilskudd geit	22 731	26 151	26 245	27 448	23 217
Grunntilskudd geit	59 686	74 829	75 367	77 748	84 865
Driftstilskudd melk/Driftstilsk. kjøttfeprod.	54 957	55 322	58 368	57 778	63 253
Distriktilskudd storfe	85 282	73 390	78 765	81 995	84 441
Distriktilskudd sau	15 929	17 247	17 375	18 215	16 462
Grunntilskudd sau	4 333	4 631	4 732	17 441	30 068
Beitetilskudd	40 782	40 560	41 533	42 608	43 312
Regionale miljøtilskudd	8 441	9 461	8 142	8 044	8 436
Refunderte avløserutgifter	77 452	90 150	88 116	73 091	76 429
Andre tilskudd	11 602	3 190	4 593	3 340	32 247
Tilskudd i alt	660 752	687 497	705 937	698 364	749 054
Leieinntekter, traktor og redskap	39 966	25 578	38 028	36 196	50 240
Andre inntekter	6 622	2 215	3 859	6 782	171
Produksjonsinntekter i alt	1 313 007	1 314 331	1 378 389	1 394 585	1 446 331

Tabell 13d. Kostnader pr bruk

År	2013	2014	2015	2016	2017
Kraftfôr	191 225	189 804	202 108	197 017	200 788
Andre førkostnader inkl. beiteleie	17 506	7 036	13 590	12 210	23 991
Såvarer	6 567	3 181	5 371	6 660	7 010
Handelsgjødning og kalk	45 157	51 999	48 205	55 621	48 180
Plantevernmidler	204	563	403	270	255
Konserveringsmidler	6 110	5 302	4 829	6 131	5 167
Andre forbruksartikler m.v.	69 862	62 757	63 527	80 434	88 344
Kjøp av dyr	24 084	40 888	10 220	6 776	16 969
Sum variable kostnader	360 715	361 530	348 254	365 119	390 705
Leid arbeid	152 549	123 144	132 832	129 271	110 694
Drivstoff	36 881	31 886	35 370	32 036	32 694
Vedl.h. jord, veger, grøfter og vannanl.	3 148	4 244	5 091	1 018	3 547
Vedl.h. driftsbygninger	40 190	49 375	38 206	49 705	46 349
Vedl.h. traktor og maskiner	68 968	70 131	66 264	64 619	73 186
Avskr. jord, veger, grøfter og vannanl.	729	804	804	636	664
Avskr. driftsbygninger	52 852	47 989	49 080	48 668	58 936
Avskr. traktor og maskiner	63 087	64 827	65 605	68 466	70 488
Maskinleie	110 453	104 950	118 147	108 010	112 506
Leie av bygninger ²⁾	310	1 141	462	330	548
Leie av kvote ²⁾	383	1 675	2 072	3 185	4 058
Andre faste kostnader	117 981	112 429	110 549	120 684	126 584
Sum faste kostnader	647 530	612 596	624 483	626 629	640 253
Kostnader i alt	1 008 245	974 125	972 737	991 748	1 030 958
Netto mek.kostnader pr FEm totalavl.	3,67	3,61	3,86	3,39	3,76
Netto mekaniseringskostnader pr daa	802	820	803	747	753

Troms, alle bruk, alle driftsformer

Tabell 13e. Resultatregning

År	2013	2014	2015	2016	2017
Resultatregning i jordbruket					
Driftsoverskudd	304 762	340 206	405 652	402 837	415 373
- Renter av jordbruksaktiva ¹⁾	58 601	57 322	38 551	38 516	44 449
Familiens arbeidsfortjeneste	246 161	282 884	367 101	364 321	370 925
Familiens arbeidsfortjeneste pr årsverk	199 792	225 599	302 662	293 886	287 110
Lønnsevne	398 709	406 028	499 933	493 592	481 619
Lønnsevne pr. time	129,52	136,76	171,21	168,02	163,56
Vederlag til arbeid og egenkap. pr årsv.	252 229	263 621	319 333	316 414	308 847
Regnskapssammendrag					
Driftsoverskudd, jordbruk	304 762	340 206	405 652	402 837	415 373
Driftsoverskudd, skogbruk	261	629	348	1 106	822
Driftsoverskudd, tilleggsnæringer	46 116	61 820	42 577	60 510	58 389
Driftsoverskudd, andre næringer	34 774	66 735	23 392	78 243	29 585
Lønnsinntekt	250 271	237 800	285 912	292 182	255 057
Pensjoner og sykepenger	58 748	40 543	53 600	44 674	59 234
Gevinst/utbytte verdipapir	5 381	6 008	8 961	10 391	7 991
Familiens arbeid på nyanlegg	10 469	3 086	3 164	5 087	14 935
Renteinntekter	19 918	18 368	9 912	5 977	7 273
- Renteutgifter	70 693	79 348	67 904	59 550	66 475
- Kårutgifter					
Nettoinntekt	660 008	695 847	765 614	841 456	782 184
Privatforbruk ekskl. skatt	394 610	455 929	466 881	459 119	474 805
Betalte skatter	155 091	183 450	207 398	199 332	213 308

Tabell 13f. Balanse og arbeidskapital pr 31.12.

År	2013	2014	2015	2016	2017
Kontanter og bankinnskudd	565 780	504 693	493 238	487 465	596 658
Andre krav	245 057	257 762	258 650	285 047	277 953
Omløpsmidler, jordbruk	131 569	128 549	122 240	147 536	143 451
Omløpsmidler, skogbruk	2 000	1 892	1 892	1 842	2 000
Omløpsmidler, tilleggsnæringer	2 406	4 030	938	1 387	1 420
Omløpsmidler, andre næringer	113 264	195 013	215 093	278 793	313 272
Omløpsmidler i alt	1 060 076	1 091 940	1 092 051	1 202 070	1 334 754
Anleggsmidler, jordbruk	1 887 218	1 792 813	1 813 611	1 782 117	2 188 679
Anleggsmidler, skogbruk	32 462	30 697	26 232	19 224	21 849
Anleggsmidler, tilleggsnæringer	67 346	54 191	49 939	45 695	35 039
Anleggsmidler, andre næringer	65 534	92 912	79 913	150 912	140 843
Privat hovedbygninger	560 346	680 527	685 096	686 770	605 277
Privat, annet	248 764	243 769	249 226	248 480	270 323
Anleggsmidler i alt	2 861 671	2 894 908	2 904 016	2 933 199	3 262 011
Eiendeler i alt	3 921 746	3 986 848	3 996 067	4 135 269	4 596 765
Eiendeler i jordbruket	2 018 787	1 921 363	1 935 851	1 929 653	2 332 129
Kortsiktig gjeld	369 993	366 940	315 673	302 144	290 361
Langsiktig gjeld	1 528 225	1 562 570	1 471 762	1 486 295	1 724 303
Gjeld i alt	1 898 217	1 929 509	1 787 436	1 788 439	2 014 664
Endring i året, kroner	107 668	152 410	-37 438	-28 722	152 388
Egenkapital	2 023 529	2 057 339	2 208 631	2 346 830	2 582 101
Egenkapitalprosent	52	52	55	57	56
Endring i året (sparing)	164 953	71 557	119 769	196 104	127 880
Arbeidskapital	690 083	725 000	776 378	899 926	1 044 393
Endring i året	31 092	54 861	72 999	126 379	210 664
1) Kalkulasjonsrente	3,0 %	3,0 %	2,0 %	2,0 %	2,0 %

Finmark, alle bruk, alle driftsformer

Tabell 14a. Produksjonstekniske data og oppnådde priser

År	2013	2014	2015	2016	2017
Antall bruk	12	12	12	12	11
Brukers alder	48	46	47	48	50
Arealfordeling og avling					
Korn, daa					
Grovfôr, daa	400,2	413,8	424,1	442,5	455,1
Annet areal, daa	2,2	1,7	6,3	4,9	2,7
Jordbruksareal, daa	402,3	415,5	430,4	447,4	457,8
- herav leid areal, daa	198,6	214,6	222,3	228,3	233,2
Korn, FEm pr daa	1)				
Grovfôr, FEm pr daa	253	289	286	296	243
Jordbruksareal, FEm pr daa	253	289	283	293	242
Husdyrproduksjon					
Antall årskyr	21,8	22,6	24,3	24,4	27,3
Kumelk, liter omsatt	158 676	163 487	178 834	181 910	194 945
Produsert melk pr årsku, kg	7 764	7 711	7 868	7 951	7 601
Storfekjøtt, kg omsatt	3 522	3 742	3 903	4 230	5 013
Antall vinterfôra sauer (vfs)	28	28	26	29	15
Kg kjøtt pr vfs	29	33	34	34	24
Ull, kg omsatt pr vfs	6,3	5,3	5,0	4,9	3,3
Årsgeiter					
Geitemelk, liter omsatt					
Produsert melk pr årsgeit, kg					
Arbeidsforbruk, timer					
Bruker	2 137	2 169	2 186	2 136	2 259
Ektefelle	337	175	212	224	304
Barn under 17 år	53	27	27	33	35
Sum familie	2 527	2 371	2 425	2 393	2 598
Leid arbeid	656	932	951	1 011	1 084
Sum timer i jordbruket	3 184	3 302	3 376	3 404	3 682
Sum timer familie i skogbruket	18	18	10	23	18
Sum timer i tilleggsnæring	110	49	41	74	121
Familiens arbeid på nyanlegg	230	168	146	13	57
Familiens arb. i annen virksomhet i alt	925	802	883	1 008	1 005
Oppnådde priser					
Kumelk, kr pr l	4,54	4,87	5,22	5,39	5,50
Kukjøtt, kr pr kg	41,01	42,61	43,59	45,79	45,25
Annet storfekjøtt, kr pr kg	44,48	46,03	47,87	46,75	50,20
Sau- og lamme kjøtt, kr pr kg	47,82	44,85	48,20	40,42	38,78
Ull, kr pr kg	32,69	33,23	30,14	38,41	38,71
Geitemelk, kr pr l					

Tabell 14b. Nettoinvesteringer

År	2013	2014	2015	2016	2017
Jord, grøfter og vannanlegg	1 160	12 012	28 183	16 101	17 130
Driftsbygninger	620 369	211 090	-105 641	27 868	-28 006
Maskiner og redskap	-10 333	-31 297	-14 700	61 433	-47 060
Melkekvote (ku og geit)	31 326	45 554	22 232	76 745	
Sum nettoinvesteringer	642 521	237 358	-69 926	182 147	-57 937

1) Inkl. nyttet halmavling

Finnmark, alle bruk, alle driftsformer

Tabell 14c. Produksjonsinntekter pr bruk

År	2013	2014	2015	2016	2017
Korn					
Andre planteprodukter	33 900	28 200	18 341	28 159	13 081
Planteprodukter i alt	33 900	28 200	18 341	28 159	13 081
Storfe, melk	720 080	795 955	933 134	980 917	1 071 794
Storfe, livdyr	17 944	22 273	42 357	30 304	53 522
Kuslakt	96 714	100 296	140 029	121 085	161 290
Annet storfeslakt	90 759	97 636	88 084	88 090	92 101
Sauer, livdyr og slakt	40 233	45 023	42 933	40 802	8 339
Ull	6 822	4 953	4 024	5 380	1 974
Geiter, melk					
Geiter, livdyr og slakt					
Andre inntekter, husdyrholdet			333		4 101
Husdyrprodukt i alt	972 552	1 066 136	1 250 893	1 266 578	1 393 122
Kulturlandskapstilskudd ¹⁾	71 121	75 222	75 869	72 825	72 630
Arealtilskudd, grovfôr	107 847	113 534	116 373	124 018	121 852
Arealtilskudd, annet	1 601	1 395	930	853	1 099
Tilsk. til husdyr (inkl. driftstilsk. sau i 2008)	115 197	125 389	135 996	125 333	116 831
Bunnfradrag	-3 250	-3 500	-6 500	-6 000	-6 182
Driftstilskudd melk geit					
Distriktsstilskudd geit					
Grunntilskudd geit					
Driftstilskudd melk/Driftstilsk. kjøttfeprod.	93 677	100 706	103 344	103 259	118 032
Distriktsstilskudd storfe	308 837	331 905	363 302	371 739	409 243
Distriktsstilskudd sau	11 246	13 455	12 001	13 554	4 331
Grunntilskudd sau	3 059	3 683	3 314	12 482	7 912
Beitetilskudd	31 002	33 284	38 745	38 599	34 733
Regionale miljøtilskudd	6 984	6 806	8 756	11 808	12 368
Refunderte avløserutgifter	59 002	63 094	69 139	63 401	69 496
Andre tilskudd	14 004	11 053	11 920	10 514	6 106
Tilskudd i alt	820 326	876 024	933 189	942 385	968 450
Leieinntekter, traktor og redskap	15 388	13 135	16 648	20 064	14 853
Andre inntekter					3 256
Produksjonsinntekter i alt	1 842 165	1 983 495	2 219 070	2 257 186	2 392 761

Tabell 14d. Kostnader pr bruk

År	2013	2014	2015	2016	2017
Kraftfôr	331 960	370 596	372 485	376 063	437 948
Andre førkostnader inkl. beiteleie	19 195	14 988	30 037	29 571	38 784
Såvarer	8 684	9 946	19 386	18 627	14 479
Handelsgjødning og kalk	80 225	86 307	90 953	100 772	99 636
Plantevernmidler	598	1 235	884	803	689
Konserveringsmidler	8 679	9 948	7 671	9 760	4 220
Andre forbruksartikler m.v.	111 951	137 337	130 725	153 721	164 385
Kjøp av dyr	33 899	12 554	48 370	9 408	7 389
Sum variable kostnader	595 190	642 912	700 511	698 724	767 531
Leid arbeid	113 641	143 746	151 083	173 851	189 072
Drivstoff	47 251	45 385	48 373	44 926	48 008
Vedl.h. jord, veger, grøfter og vannanl.	2 667	419	2 245	1 873	28 860
Vedl.h. driftsbygninger	35 314	62 451	57 771	83 566	83 015
Vedl.h. traktor og maskiner	93 134	77 066	89 874	102 309	84 616
Avskr. jord, veger, grøfter og vannanl.	146	217	217	1 240	1 312
Avskr. driftsbygninger	69 660	111 537	114 771	122 550	133 625
Avskr. traktor og maskiner	82 321	80 565	83 101	89 579	96 497
Maskinleie	73 308	86 895	100 335	114 010	147 026
Leie av bygninger ²⁾		130			
Leie av kvote ²⁾	9 518	13 435	17 809	18 685	11 113
Andre faste kostnader	154 853	155 386	174 864	164 958	177 753
Sum faste kostnader	681 812	777 232	840 445	917 545	1 000 897
Kostnader i alt	1 277 001	1 420 144	1 540 956	1 616 269	1 768 428
Netto mek.kostnader pr FEm totalavl.	2,98	2,49	2,62	2,63	3,40
Netto mekaniseringskostnader pr daa	754	719	741	772	823

Finnmark, alle bruk, alle driftsformer

Tabell 14e. Resultatregning

År	2013	2014	2015	2016	2017
Resultatregning i jordbruket					
Driftsoverskudd	565 164	563 351	678 115	640 918	624 333
- Renter av jordbruksaktiva ¹⁾	93 953	111 037	76 577	78 449	85 047
Familiens arbeidsfortjeneste	471 211	452 314	601 537	562 468	539 286
Familiens arbeidsfortjeneste pr årsverk	338 447	338 021	435 202	404 754	358 306
Lønnsevne	584 852	596 059	752 621	736 319	728 358
Lønnsevne pr. time	183,70	180,49	222,92	216,33	197,84
Vederlag til arbeid og egenkap. pr årsv.	356 574	341 209	413 677	400 742	369 301
Regnskapssammendrag					
Driftsoverskudd, jordbruk	565 164	563 351	678 115	640 918	624 333
Driftsoverskudd, skogbruk	379	356	- 368	1 539	80
Driftsoverskudd, tilleggsnæringer	30 365	16 644	17 547	46 036	45 170
Driftsoverskudd, andre næringer	21 187	9 113	5 987	10 546	11 147
Lønnsinntekt	206 608	195 095	216 138	263 840	267 611
Pensjoner og sykepenger	25 283	34 228	49 599	22 367	35 402
Gevinst/utbytte verdipapir	15 996	7 365	- 27 731	- 12 012	3 671
Familiens arbeid på nyanlegg	37 295	28 092	24 907	2 150	9 926
Renteinntekter	7 033	12 779	4 864	3 001	4 976
- Renteutgifter	94 564	143 775	109 467	110 806	109 656
- Kårutgifter					
Nettoinntekt	814 745	723 247	859 589	867 579	892 659
Privatforbruk ekskl. skatt	505 193	417 843	436 426	540 523	566 733
Betalte skatter	171 760	230 962	180 437	182 565	209 685

Tabell 14f. Balanse og arbeidskapital pr 31.12.

År	2013	2014	2015	2016	2017
Kontanter og bankinnskudd	410 695	708 813	430 282	524 440	560 906
Andre krav	314 064	395 449	434 896	187 159	278 388
Omløpsmidler, jordbruk	215 470	236 356	236 995	268 428	285 512
Omløpsmidler, skogbruk		292	292	292	318
Omløpsmidler, tilleggsnæringer					7 158
Omløpsmidler, andre næringer	84 475	105 577	110 779	98 965	122 792
Omløpsmidler i alt	1 024 704	1 446 486	1 213 243	1 079 284	1 255 074
Anleggsmidler, jordbruk	3 269 953	3 606 221	3 578 149	3 761 338	3 937 639
Anleggsmidler, skogbruk	10 503	10 895	11 096	9 906	9 510
Anleggsmidler, tilleggsnæringer	39 008	35 162	33 103	31 043	35 001
Anleggsmidler, andre næringer	90 314	85 062	85 990	140 938	136 750
Privat hovedbygninger	338 524	355 670	339 650	323 629	341 618
Privat, annet	290 240	363 477	444 446	465 091	384 791
Anleggsmidler i alt	4 038 542	4 456 488	4 492 432	4 731 946	4 845 310
Eiendeler i alt	5 063 246	5 902 974	5 705 675	5 811 229	6 100 384
Eiendeler i jordbruket	3 485 423	3 842 577	3 815 143	4 029 767	4 223 151
Kortsiktig gjeld	832 034	936 354	512 649	510 164	552 216
Langsiktig gjeld	2 151 674	2 846 032	2 819 755	2 758 009	2 799 969
Gjeld i alt	2 983 708	3 782 386	3 332 404	3 268 173	3 352 186
Endring i året, kroner	600 013	705 454	-449 982	-64 231	-116 886
Egenkapital	2 079 538	2 120 588	2 373 271	2 543 057	2 748 198
Egenkapitalprosent	41	36	42	44	45
Endring i året (sparing)	200 825	55 137	252 683	169 785	123 120
Arbeidskapital	192 670	510 132	700 594	569 120	702 858
Endring i året	-243 383	331 272	179 312	-131 474	108 761
1) Kalkulasjonsrente	3,0 %	3,0 %	2,0 %	2,0 %	2,0 %

Nordland, alle bruk, driftsform melk

Tabell 15a. Produksjonstekniske data og oppnådde priser

År	2013	2014	2015	2016	2017
Antall bruk	38	38	37	37	38
Brukers alder	49	49	48	48	49
Arealfordeling og avling					
Korn, daa	6,9	7,2	7,9	8,5	11,6
Grovfôr, daa	377,6	391,8	396,6	402,3	440,7
Annet areal, daa	1,1	0,8	0,6	3,6	0,7
Jordbruksareal, daa	385,7	399,8	405,2	414,4	453,0
- herav leid areal, daa	170,8	179,7	183,6	200,3	226,4
Korn, FEm pr daa	119	332	212	474	338
Grovfôr, FEm pr daa	288	344	327	335	315
Jordbruksareal, FEm pr daa	284	344	325	335	315
Husdyrproduksjon					
Antall årskyr	23,7	25,2	25,9	26,1	26,5
Kumelk, liter omsatt	159 161	171 460	180 770	179 714	184 348
Melkekvote	170 902	188 201	189 116	192 013	194 690
Produsert melk pr årsku, kg	7 195	7 330	7 485	7 393	7 435
Storfekjøtt, kg omsatt	5 903	6 204	6 534	6 554	6 602
Arbeidsforbruk, timer					
Bruker	2 354	2 344	2 286	2 254	2 399
Ektefelle	349	370	401	408	429
Barn under 17 år		8	4	3	22
Sum familie	2 703	2 722	2 690	2 666	2 850
Leid arbeid	917	943	1 022	963	928
Sum timer i jordbruket	3 620	3 665	3 711	3 629	3 778
Sum timer familie i skogbruket	29	31	25	30	26
Sum timer i tilleggsnæring	61	94	76	57	74
Familiens arbeid på nyanlegg	99	34	47	38	67
Familiens arb. i annen virksomhet i alt	742	782	729	659	726
Oppnådde priser					
Bygg, kr pr kg	2,04	2,18	2,11	2,06	2,25
Havre, kr pr kg					
Kumelk, kr pr l	4,69	4,92	5,28	5,40	5,55
Kukjøtt, kr pr kg	42,28	42,91	45,26	46,56	47,02
Annet storfekjøtt, kr pr kg	47,75	47,31	49,24	50,29	51,34

Tabell 15b. Nettoinvesteringer

År	2013	2014	2015	2016	2017
Jord, grøfter og vannanlegg	17 764	11 254	23 348	2 372	10 350
Driftsbygninger	325 839	120 748	113 259	29 322	213 773
Maskiner og redskap	56 754	15 431	99 182	48 918	-27 477
Melkekvote (ku og geit)	16 861	10 587	6 809	17 373	20 626
Sum nettoinvesteringer	417 218	158 021	242 599	97 986	217 272

1) Inkl. nyttet halmavling

Nordland, alle bruk, driftsform melk

Tabell 15c. Produksjonsinntekter pr bruk

År	2013	2014	2015	2016	2017
Korn	1 744	5 345	3 673	8 061	6 762
Andre planteprodukter	20 728	47 088	18 285	23 650	27 456
Planteprodukter i alt	22 472	52 433	21 957	31 711	34 218
Storfe, melk	746 018	843 411	954 936	969 668	1 022 806
Storfe, livdyr	27 116	43 114	29 882	36 751	41 964
Kuslakt	117 408	146 461	147 716	165 733	176 082
Annet storfeslakt	193 018	160 856	183 169	208 140	203 503
Andre inntekter, husdyrholdet	3 093	4 274	4 215	3 809	2 304
Husdyrprodukt i alt	1 086 653	1 198 116	1 319 919	1 384 101	1 446 658
Kulturlandskapsstilsudd ¹⁾	68 087	70 352	70 327	71 841	69 231
Arealtilskudd, grovfôr	68 600	69 627	87 357	89 608	95 603
Arealtilskudd, korn	1 884	1 709	1 544	1 804	1 882
Arealtilskudd, annet	674	514	570	645	563
Tilsk. til husdyr (inkl. driftstilsk. sau i 2008)	109 371	113 763	117 118	113 700	116 593
Bunnfradrag	-3 000	-3 079	-6 162	-6 000	-6 679
Driftstilskudd melk ku	122 868	130 938	133 971	133 733	141 047
Distriktstilskudd storfe	176 910	201 809	211 991	214 973	214 154
Distriktstilskudd gris					
Distriktstilskudd sau	769	821	1 254	1 058	755
Grunntilskudd sau	189	227	337	999	1 500
Beitetilskudd	27 849	29 902	31 223	32 029	33 673
Regionale miljøtilskudd	10 055	10 236	11 315	10 387	12 420
Refunderte avløserutgifter	75 439	75 847	82 496	88 617	73 472
Andre tilskudd	7 434	5 599	5 630	2 394	5 114
Tilskudd i alt	667 129	708 265	748 970	755 788	759 327
Leieinntekter, traktor og redskap	17 772	11 374	14 776	15 394	14 333
Andre inntekter	888	269		9 704	202
Produksjonsinntekter i alt	1 794 915	1 970 457	2 105 621	2 196 698	2 254 738

Tabell 15d. Kostnader pr bruk

År	2013	2014	2015	2016	2017
Kraftfôr	330 811	379 620	390 428	390 557	413 942
Andre førkostnader inkl. beiteleie	24 300	28 787	36 803	20 406	19 182
Såvarer	11 582	9 512	8 651	11 346	6 859
Handelsgjødsel og kalk	69 323	76 115	77 861	84 230	69 159
Plantevernmidler	1 991	2 113	1 753	2 027	1 631
Konserveringsmidler	8 582	8 561	6 831	7 434	10 954
Andre forbruksartikler m.v.	101 582	121 306	133 612	148 594	154 236
Kjøp av dyr	37 268	44 083	24 911	27 142	51 313
Sum variable kostnader	585 440	670 096	680 849	691 736	727 277
Leid arbeid	134 959	138 059	160 657	162 673	165 397
Drivstoff	40 101	44 529	44 962	40 710	46 321
Vedl.h. jord, veger, grøfter og vannanl.	5 271	9 958	8 062	9 332	11 490
Vedl.h. driftsbygninger	42 622	55 837	52 285	64 474	69 469
Vedl.h. traktor og maskiner	78 204	77 060	85 290	83 191	103 333
Avskr. jord, veger, grøfter og vannanl.	432	1 130	1 403	1 514	1 418
Avskr. driftsbygninger	87 384	99 482	109 372	125 500	125 223
Avskr. traktor og maskiner	77 824	83 303	91 970	95 444	99 724
Maskinleie	71 828	69 604	74 728	88 953	102 879
Leie av bygninger ²⁾		316			
Leie av kvote ²⁾	15 269	18 957	20 813	23 357	21 703
Andre faste kostnader	146 548	151 475	153 418	158 390	169 521
Sum faste kostnader	700 442	749 708	802 960	853 537	916 477
Kostnader i alt	1 285 882	1 419 805	1 483 809	1 545 273	1 643 754
Netto mek.kostnader pr FEm totalavl.	2,45	2,06	2,25	2,22	2,48
Netto mek.kostn. pr liter omsatt melk	1,69	1,65	1,64	1,72	1,92
Netto mekaniseringskostnader pr daa	696	707	731	745	782

1) Var tidligere en del av arealtilskuddet

2) Var tidligere regnet inn i maskinleie

Nordland, alle bruk, driftsform melk

Tabell 15e. Resultatregning

År	2013	2014	2015	2016	2017
Resultatregning i jordbruket					
Driftsoverskudd	509 033	550 652	621 812	651 425	610 984
- Renter av jordbruksaktiva ¹⁾	101 779	114 895	82 312	86 999	86 665
Familiens arbeidsfortjeneste	407 254	435 758	539 501	564 426	524 319
Familiens arbeidsfortjeneste pr årsverk	258 072	276 805	343 997	362 306	321 886
Lønnsevne	542 213	573 816	700 158	727 099	689 716
Lønnsevne pr. time	149,77	156,56	188,65	200,35	182,58
Vederlag til arbeid og egenkap. pr årsv.	271 029	283 147	326 984	358 055	333 292
Regnskapssammendrag					
Driftsoverskudd, jordbruk	509 033	550 652	621 812	651 425	610 984
Driftsoverskudd, skogbruk	6 515	5 246	7 931	4 511	6 152
Driftsoverskudd, tilleggsnæringer	14 528	23 036	19 030	24 609	23 294
Driftsoverskudd, andre næringer	26 302	30 839	30 849	31 288	49 541
Lønnsinntekt	171 719	194 147	173 298	165 521	180 708
Pensjoner og sykepenger	62 309	48 783	64 892	66 645	98 251
Gevinst/utbytte verdipapir	6 650	6 053	4 392	8 075	6 856
Familiens arbeid på nyanlegg	15 015	6 055	8 432	6 823	12 316
Renteinntekter	6 971	8 268	5 760	4 427	4 435
- Renteutgifter	152 747	173 575	168 658	148 021	132 000
- Kårutgifter	2 960	2 914	3 193	3 214	3 377
Nettoinntekt	663 336	696 591	764 545	812 088	857 157
Privatforbruk ekskl. skatt	412 212	433 873	448 754	420 775	478 725
Betalte skatter	163 387	179 009	178 162	214 900	244 111

Tabell 15f. Balanse og arbeidskapital pr 31.12.

År	2013	2014	2015	2016	2017
Kontanter og bankinnskudd	273 677	294 830	308 388	370 547	369 536
Andre krav	192 753	258 840	258 378	254 523	327 647
Omløpsmidler, jordbruk	251 872	296 158	296 174	332 309	326 096
Omløpsmidler, skogbruk	1 704	1 722	1 769	4 405	1 981
Omløpsmidler, tilleggsnæringer	1 389	968	995	2 014	4 513
Omløpsmidler, andre næringer	115 600	125 228	136 917	163 276	222 356
Omløpsmidler i alt	836 995	977 747	1 002 620	1 127 074	1 252 129
Anleggsmidler, jordbruk	3 376 139	3 640 291	3 947 217	4 101 486	4 141 050
Anleggsmidler, skogbruk	82 823	92 767	95 266	95 922	92 617
Anleggsmidler, tilleggsnæringer	60 176	66 150	92 574	84 295	81 099
Anleggsmidler, andre næringer	50 207	50 175	18 423	43 954	76 894
Privat hovedbygninger	403 666	437 370	445 302	446 426	584 061
Privat, annet	202 263	219 535	224 278	250 392	204 471
Anleggsmidler i alt	4 175 273	4 506 286	4 823 060	5 022 476	5 180 191
Eiendeler i alt	5 012 268	5 484 033	5 825 680	6 149 549	6 432 320
Eiendeler i jordbruket	3 628 011	3 936 448	4 243 391	4 433 795	4 467 146
Kortsiktig gjeld	958 873	995 289	658 788	718 603	716 482
Langsiktig gjeld	2 377 144	2 692 025	3 280 080	3 155 695	3 097 527
Gjeld i alt	3 336 018	3 687 314	3 938 868	3 874 299	3 814 009
Endring i året, kroner	520 249	137 152	167 162	-7 600	186 234
Egenkapital	1 676 250	1 796 719	1 886 812	2 275 250	2 618 311
Egenkapitalprosent	33	33	32	37	41
Endring i året (sparing)	82 404	122 841	141 502	323 224	192 704
Arbeidskapital	-121 878	-17 542	343 832	408 470	535 647
Endring i året	-358 247	76 359	425 307	67 527	51 160
1) Kalkulasjonsrente	3,0 %	3,0 %	2,0 %	2,0 %	2,0 %

Troms, alle bruk, driftsform melk

Tabell 16a. Produksjonstekniske data og oppnådde priser

År	2013	2014	2015	2016	2017
Antall bruk	15	15	15	15	15
Brukers alder	50	50	52	51	51
Arealfordeling og avling					
Korn, daa					
Grovfôr, daa	438,7	465,5	446,2	456,6	445,3
Annet areal, daa	0,8	0,1	0,1	0,0	2,2
Jordbruksareal, daa	439,5	465,6	446,3	456,7	447,4
- herav leid areal, daa	259,7	284,4	270,2	286,9	278,3
Korn, FEm pr daa	1)				
Grovfôr, FEm pr daa	212	228	219	234	223
Jordbruksareal, FEm pr daa	212	228	219	234	224
Husdyrproduksjon					
Antall årskyr	18,6	18,8	18,2	18,1	19,8
Kumelk, liter omsatt	128 304	124 546	127 470	122 039	128 403
Melkekvote	149 874	152 315	148 539	145 798	151 342
Produsert melk pr årsku, kg	7 371	7 108	7 493	7 222	6 972
Storfekjøtt, kg omsatt	5 048	3 316	3 496	4 065	3 477
Arbeidsforbruk, timer					
Bruker	2 191	2 307	2 116	2 066	2 125
Ektefelle	411	501	509	549	500
Barn under 17 år	36	16	47	98	83
Sum familie	2 637	2 824	2 672	2 712	2 708
Leid arbeid	1 020	772	853	815	875
Sum timer i jordbruket	3 657	3 596	3 525	3 527	3 582
Sum timer familie i skogbruket	19	13	16	14	14
Sum timer i tilleggsnæring	146	131	147	156	155
Familiens arbeid på nyanlegg	37	7	19	59	67
Familiens arb. i annen virksomhet i alt	942	904	935	1 007	832
Oppnådde priser					
Bygg, kr pr kg					
Havre, kr pr kg					
Kumelk, kr pr l	4,63	4,94	5,23	5,45	5,50
Kukjøtt, kr pr kg	42,52	43,48	44,94	46,33	48,02
Annet storfekjøtt, kr pr kg	48,93	48,67	48,64	51,07	51,64

Tabell 16b. Nettoinvesteringer

År	2013	2014	2015	2016	2017
Jord, grøfter og vannanlegg	33 627	4 247	-954	-1 584	-240
Driftsbygninger	21 011	-31 567	-27 159	-20 009	298 055
Maskiner og redskap	57 172	68 007	21 080	10 950	38 845
Melkekvote (ku og geit)	847	5 458	2 231	-3 895	-15 194
Sum nettoinvesteringer	112 657	46 145	-4 802	-14 538	321 467

1) Inkl. nyttet halmavling

Troms, alle bruk, driftsform melk

Tabell 16c. Produksjonsinntekter pr bruk

År	2013	2014	2015	2016	2017
Korn					
Andre planteprodukter	31 873	43 552	19 317	42 274	45 328
Planteprodukter i alt	31 873	43 552	19 317	42 274	45 328
Storfe, melk	594 501	615 673	667 256	665 641	706 302
Storfe, livdyr	16 280	17 895	23 900	16 757	26 343
Kuslakt	93 571	93 827	110 541	109 042	129 111
Annet storfeslakt	155 721	89 841	73 875	111 351	84 295
Andre inntekter, husdyrholdet	1 114	2 124	1 660	2 882	
Husdyrprodukt i alt	861 186	819 359	877 232	905 672	946 051
Kulturlandskapstilskudd ¹⁾	82 914	84 155	78 611	79 528	71 389
Arealtilskudd, grovfôr	91 083	89 970	104 430	107 629	103 672
Arealtilskudd, korn					
Arealtilskudd, annet	610		62	62	1 984
Tilsk. til husdyr (inkl. driftstilsk. sau i 2008)	100 162	96 781	95 585	95 958	96 657
Bunnfradrag	-3 000	-3 067	-6 000	-6 133	-6 000
Driftstilskudd melk ku	124 017	132 470	135 108	135 240	143 345
Distriktstilskudd storfe	192 673	175 113	180 757	186 184	175 835
Distriktstilskudd gris					
Distriktstilskudd sau	84		252	521	
Grunntilskudd sau	26		47	537	
Beitetilskudd	24 085	24 424	23 550	25 129	22 399
Regionale miljøtilskudd	7 299	9 937	6 807	9 099	9 196
Refunderte avløserutgifter	87 156	90 933	94 949	88 519	90 500
Andre tilskudd	16 413	4 062	3 360	3 007	15 375
Tilskudd i alt	723 522	704 779	717 519	725 279	724 351
Leieinntekter, traktor og redskap	50 111	44 560	37 333	30 692	27 867
Andre inntekter	15 452	4 129			
Produksjonsinntekter i alt	1 682 145	1 616 380	1 651 402	1 703 918	1 743 597

Tabell 16d. Kostnader pr bruk

År	2013	2014	2015	2016	2017
Kraftfôr	274 009	264 365	275 526	265 177	277 325
Andre førkostnader inkl. beiteleie	27 736	11 193	15 144	7 080	32 733
Såvarer	9 018	5 053	4 594	10 403	8 706
Handelsgjødsel og kalk	54 177	69 067	56 633	67 875	59 073
Plantevernmidler	418	1 086	404	530	500
Konserveringsmidler	8 383	8 317	7 404	9 283	8 143
Andre forbruksartikler m.v.	97 835	95 373	98 212	118 367	136 941
Kjøp av dyr	10 113	28 563	12 248	12 478	28 170
Sum variable kostnader	481 690	483 016	470 166	491 194	551 591
Leid arbeid	174 169	132 037	147 667	126 371	135 208
Drivstoff	43 301	38 194	38 149	36 013	35 933
Vedl.h. jord, veger, grøfter og vannanl.	2 989	6 742	5 184	1 070	2 260
Vedl.h. driftsbygninger	52 956	68 463	62 594	64 683	63 336
Vedl.h. traktor og maskiner	86 442	80 422	72 730	78 744	89 311
Avskr. jord, veger, grøfter og vannanl.	1 197	1 147	954	198	775
Avskr. driftsbygninger	62 763	59 180	58 628	54 982	74 490
Avskr. traktor og maskiner	76 297	84 498	86 426	88 357	81 513
Maskinleie	102 118	82 050	70 306	80 708	78 480
Leie av bygninger ²⁾	723	2 813	1 139	837	878
Leie av kvote ²⁾	893	893			
Andre faste kostnader	131 888	138 525	131 262	138 068	144 490
Sum faste kostnader	735 737	694 965	675 040	670 031	706 674
Kostnader i alt	1 217 427	1 177 980	1 145 205	1 161 225	1 258 265
Netto mek.kostnader pr FEm totalavl.	2,98	2,47	2,50	2,51	2,70
Netto mek.kostn. pr liter omsatt melk	2,17	2,11	1,92	2,20	2,11
Netto mekaniseringskostnader pr daa	632	564	548	587	606

1) Var tidligere en del av arealtilskuddet

2) Var tidligere regnet inn i maskinleie

Troms, alle bruk, driftsform melk

Tabell 16e. Resultatregning

År	2013	2014	2015	2016	2017
Resultatregning i jordbruket					
Driftsoverskudd	464 718	438 400	506 196	542 693	485 333
- Renter av jordbruksaktiva ¹⁾	73 134	74 611	49 374	48 852	60 978
Familiens arbeidsfortjeneste	391 584	363 789	456 823	493 840	424 355
Familiens arbeidsfortjeneste pr årsverk	267 094	232 708	312 471	317 956	266 903
Lønnsevne	565 753	495 826	604 489	620 212	559 563
Lønnsevne pr. time	154,70	137,88	171,47	175,85	156,20
Vederlag til arbeid og egenkap. pr årsv.	304 925	276 153	326 491	336 559	297 494
Regnskapssammendrag					
Driftsoverskudd, jordbruk	464 718	438 400	506 196	542 693	485 333
Driftsoverskudd, skogbruk	- 14	520	636	2 060	2 206
Driftsoverskudd, tilleggsnæringer	36 736	42 252	23 689	38 493	34 346
Driftsoverskudd, andre næringer	6 360	5 130	8 493	12 344	26 504
Lønnsinntekt	218 906	210 165	233 945	283 732	239 304
Pensjoner og sykepenger	67 812	57 457	67 928	40 736	54 847
Gevinst/utbytte verdipapir	6 941	7 262	12 653	8 506	10 271
Familiens arbeid på nyanlegg	6 249	1 171	3 421	10 122	12 259
Renteinntekter	13 117	12 408	8 500	6 303	6 891
- Renteutgifter	62 446	57 867	53 962	46 570	72 579
- Kårutgifter					
Nettoinntekt	758 379	716 898	811 499	898 418	799 380
Privatforbruk ekskl. skatt	399 908	445 620	472 831	515 540	512 878
Betalte skatter	174 813	185 628	181 746	228 225	236 830

Tabell 16f. Balanse og arbeidskapital pr 31.12.

År	2013	2014	2015	2016	2017
Kontanter og bankinnskudd	543 085	412 139	378 171	373 217	499 697
Andre krav	286 642	281 975	258 803	253 341	283 087
Omløpsmidler, jordbruk	202 544	208 274	187 429	231 152	240 838
Omløpsmidler, skogbruk	3 333	3 333	2 533	2 533	2 533
Omløpsmidler, tilleggsnæringer	2 780	1 613	1 613	2 813	2 813
Omløpsmidler, andre næringer	128 870	274 747	298 265	395 267	439 766
Omløpsmidler i alt	1 167 254	1 182 082	1 126 815	1 258 323	1 468 736
Anleggsmidler, jordbruk	2 309 485	2 327 243	2 288 270	2 231 635	2 984 905
Anleggsmidler, skogbruk	57 501	55 031	33 035	18 948	20 866
Anleggsmidler, tilleggsnæringer	60 388	41 747	34 918	32 221	27 085
Anleggsmidler, andre næringer	5 133	4 267	58 440	57 907	55 040
Privat hovedbygninger	679 494	798 802	704 834	646 715	603 105
Privat, annet	242 024	206 524	208 988	214 402	244 547
Anleggsmidler i alt	3 354 025	3 433 614	3 328 485	3 201 828	3 935 547
Eiendeler i alt	4 521 280	4 615 696	4 455 300	4 460 151	5 404 283
Eiendeler i jordbruket	2 512 029	2 535 518	2 475 698	2 462 787	3 225 743
Kortsiktig gjeld	370 529	473 557	344 335	306 033	380 640
Langsiktig gjeld	1 232 070	1 208 206	1 139 095	1 039 803	1 862 702
Gjeld i alt	1 602 599	1 681 762	1 483 431	1 345 837	2 243 342
Endring i året, kroner	-36 115	176 833	-143 023	-108 099	368 844
Egenkapital	2 918 681	2 933 934	2 971 869	3 114 315	3 160 940
Egenkapitalprosent	65	64	67	70	58
Endring i året (sparing)	248 260	115 710	178 694	168 980	126 608
Arbeidskapital	796 726	708 525	782 480	952 290	1 088 096
Endring i året	92 640	8 589	122 610	59 590	320 170
1) Kalkulasjonsrente	3,0 %	3,0 %	2,0 %	2,0 %	2,0 %

Finmark, alle bruk, driftsform melk

Tabell 17a. Produksjonstekniske data og oppnådde priser

År	2013	2014	2015	2016	2017
Antall bruk	9	9	9	9	9
Brukers alder	47	45	46	47	48
Arealfordeling og avling					
Korn, daa					
Grovfôr, daa	447,9	463,2	475,0	495,7	508,9
Annet areal, daa	0,9	0,9	7,2	5,1	1,9
Jordbruksareal, daa	448,8	464,1	482,2	500,8	510,8
- herav leid areal, daa	216,2	235,3	243,9	247,8	261,4
Korn, FEm pr daa	1)				
Grovfôr, FEm pr daa	264	307	295	311	244
Jordbruksareal, FEm pr daa	264	306	290	308	243
Husdyrproduksjon					
Antall årskyr	29,1	30,1	32,4	32,5	33,4
Kumelk, liter omsatt	211 568	217 983	238 446	242 547	238 266
Melkekvote	217 333	242 898	258 672	255 612	253 527
Produsert melk pr årsku, kg	7 764	7 711	7 868	7 951	7 601
Storfekjøtt, kg omsatt	4 456	4 817	4 866	5 502	6 015
Arbeidsforbruk, timer					
Bruker	2 348	2 398	2 437	2 404	2 393
Ektefelle	438	233	282	298	371
Barn under 17 år	71	36	36	44	43
Sum familie	2 857	2 666	2 755	2 746	2 807
Leid arbeid	811	1 179	1 187	1 263	1 272
Sum timer i jordbruket	3 668	3 845	3 942	4 009	4 079
Sum timer familie i skogbruket	15	14	6	9	2
Sum timer i tilleggsnæring	31	37	25	72	99
Familiens arbeid på nyanlegg	307	224	186	17	69
Familiens arb. i annen virksomhet i alt	731	725	777	807	945
Oppnådde priser					
Bygg, kr pr kg					
Havre, kr pr kg					
Kumelk, kr pr l	4,54	4,87	5,22	5,39	5,50
Kukjøtt, kr pr kg	40,95	42,71	43,92	45,87	45,34
Annet storfekjøtt, kr pr kg	44,20	45,94	47,85	46,54	50,23

Tabell 17b. Nettoinvesteringer

År	2013	2014	2015	2016	2017
Jord, grøfter og vannanlegg	1 546	16 016	35 265	24 106	20 937
Driftsbygninger	834 925	290 226	-132 081	38 753	-29 228
Maskiner og redskap	-15 029	-32 884	-22 801	32 480	-55 879
Melkekvote (ku og geit)	41 768	60 739	29 643	102 327	
Sum nettoinvesteringer	863 209	334 097	-89 974	197 666	-64 170

1) Inkl. nyttet halmavling

Finnmark, alle bruk, driftsform melk

Tabell 17c. Produksjonsinntekter pr bruk

År	2013	2014	2015	2016	2017
Korn					
Andre planteprodukter	27 350	31 713	20 676	33 426	15 538
Planteprodukter i alt	27 350	31 713	20 676	33 426	15 538
Storfe, melk	960 107	1 061 273	1 244 178	1 307 889	1 309 971
Storfe, livdyr	21 399	22 001	46 742	32 173	52 366
Kuslakt	122 180	128 837	177 961	158 652	191 568
Annet storfeslakt	115 064	125 360	116 167	112 819	110 405
Andre inntekter, husdyrholdet			444		5 012
Husdyrprodukt i alt	1 218 750	1 337 472	1 585 492	1 611 533	1 669 322
Kulturlandskapsstilsudd ¹⁾	78 762	84 167	85 101	80 849	80 531
Arealstilsudd, grovfôr	119 999	127 387	130 855	140 584	135 481
Arealstilsudd, korn					
Arealstilsudd, annet					
Tilsk. til husdyr (inkl. driftstilsk. sau i 2008)	113 503	120 468	125 430	124 442	124 823
Bunnfradrag	-3 333	-3 667	-6 667	-6 000	-6 222
Driftstilskudd melk ku	122 000	130 000	133 000	132 770	140 050
Distriktstilskudd storfe	408 929	440 212	480 203	493 450	498 790
Distriktstilskudd gris					230
Distriktstilskudd sau					
Grunnstilsudd sau					
Beitetilsudd	21 638	24 031	28 699	30 240	31 006
Regionale miljøtilskudd	3 036	676	4 103	6 167	5 362
Refunderte avløserutgifter	68 652	73 564	81 609	69 581	77 542
Andre tilskudd	601	2 222	1 364	291	
Tilskudd i alt	933 786	999 060	1 063 697	1 072 372	1 087 594
Leieinntekter, traktor og redskap	17 497	14 734	19 867	23 299	12 663
Andre inntekter					3 980
Produksjonsinntekter i alt	2 197 382	2 382 979	2 689 732	2 740 629	2 789 096

Tabell 17d. Kostnader pr bruk

År	2013	2014	2015	2016	2017
Kraftfôr	425 682	472 430	478 582	484 064	521 429
Andre førkostnader inkl. beiteleie	21 469	19 985	40 050	37 897	44 772
Såvarer	9 515	11 966	22 242	23 918	17 401
Handelsgjødsel og kalk	88 923	94 292	101 530	111 900	110 983
Plantevernmidler	785	937	1 182	843	814
Konserveringsmidler	10 635	12 464	9 169	11 906	5 158
Andre forbruksartikler m.v.	132 319	161 108	156 420	185 603	187 431
Kjøp av dyr	44 445	14 722	61 938	9 755	4 851
Sum variable kostnader	733 772	787 903	871 112	865 887	892 839
Leid arbeid	140 215	180 196	186 002	215 658	220 776
Drivstoff	53 623	52 004	57 138	50 119	50 869
Vedl.h. jord, veger, grøfter og vannanl.	3 396	364	2 993	2 176	31 499
Vedl.h. driftsbygninger	38 514	76 581	69 422	102 589	92 326
Vedl.h. traktor og maskiner	108 838	89 856	96 904	119 638	93 567
Avskr. jord, veger, grøfter og vannanl.	195	290	290	1 653	1 603
Avskr. driftsbygninger	84 107	139 943	144 255	154 249	158 317
Avskr. traktor og maskiner	95 237	92 491	97 141	101 713	102 525
Maskinleie	96 012	110 861	128 773	146 007	174 189
Leie av bygninger ²⁾					
Leie av kvote ²⁾	12 691	17 913	23 745	24 913	13 583
Andre faste kostnader	174 888	172 184	200 245	187 287	196 205
Sum faste kostnader	807 717	932 683	1 006 908	1 106 003	1 135 459
Kostnader i alt	1 541 489	1 720 585	1 878 020	1 971 890	2 028 298
Netto mek.kostnader pr FEm totalavl.	3,07	2,51	2,69	2,67	3,42
Netto mek.kostn. pr liter omsatt melk	1,72	1,64	1,58	1,69	1,78
Netto mekaniseringskostnader pr daa	810	768	781	821	832

1) Var tidligere en del av arealstilsuddet

2) Var tidligere regnet inn i maskinleie

Finnmark, alle bruk, driftsform melk

Tabell 17e. Resultatregning

År	2013	2014	2015	2016	2017
Resultatregning i jordbruket					
Driftsoverskudd	655 893	662 393	811 712	768 739	760 798
- Renter av jordbruksaktiva ¹⁾	114 702	137 605	95 345	97 448	99 343
Familiens arbeidsfortjeneste	541 191	524 788	716 367	671 292	661 454
Familiens arbeidsfortjeneste pr årsverk	342 956	346 128	452 258	416 438	403 270
Lønnsevne	681 405	704 985	902 369	886 950	882 230
Lønnsevne pr. time	185,77	183,33	228,92	221,22	216,30
Vederlag til arbeid og egenkap. pr årsv.	357 541	342 564	422 438	406 343	400 075
Regnskapssammendrag					
Driftsoverskudd, jordbruk	655 893	662 393	811 712	768 739	760 798
Driftsoverskudd, skogbruk	684	503	- 236	156	- 489
Driftsoverskudd, tilleggsnæringer	14 548	18 810	21 539	59 147	49 554
Driftsoverskudd, andre næringer	18 036	11 761	10 250	7 677	7 797
Lønnsinntekt	179 257	181 782	187 379	219 184	263 495
Pensjoner og sykepenger	33 711	25 744	31 726	4 129	26 624
Gevinst/utbytte verdipapir	21 328	9 131	- 39 982	- 16 791	4 244
Familiens arbeid på nyanlegg	49 726	37 456	31 697	2 867	12 131
Renteinntekter	4 147	11 104	3 059	1 872	3 013
- Renteutgifter	119 898	182 163	136 643	139 371	132 708
- Kårutgifter					
Nettoinntekt	857 431	776 521	920 500	907 609	994 460
Privatforbruk ekskl. skatt	571 097	427 029	463 195	586 375	618 902
Betalte skatter	186 020	253 056	184 810	196 714	237 802

Tabell 17f. Balanse og arbeidskapital pr 31.12.

År	2013	2014	2015	2016	2017
Kontanter og bankinnskudd	267 778	680 321	288 469	357 253	399 630
Andre krav	408 629	513 940	558 169	220 930	340 055
Omløpsmidler, jordbruk	237 863	266 259	265 174	306 870	318 091
Omløpsmidler, skogbruk					
Omløpsmidler, tilleggsnæringer					8 749
Omløpsmidler, andre næringer	105 406	133 542	140 478	124 529	145 723
Omløpsmidler i alt	1 019 676	1 594 063	1 252 291	1 009 583	1 212 248
Anleggsmidler, jordbruk	4 053 033	4 517 197	4 485 880	4 686 849	4 622 537
Anleggsmidler, skogbruk	4 915	6 224	5 410	4 744	4 077
Anleggsmidler, tilleggsnæringer	42 321	38 383	36 581	34 780	37 113
Anleggsmidler, andre næringer	106 048	100 268	100 033	174 341	166 028
Privat hovedbygninger	408 755	437 199	418 644	400 089	401 811
Privat, annet	246 316	314 687	379 723	407 420	380 186
Anleggsmidler i alt	4 861 388	5 413 958	5 426 271	5 708 222	5 611 752
Eiendeler i alt	5 881 065	7 008 021	6 678 562	6 717 805	6 824 000
Eiendeler i jordbruket	4 290 896	4 783 456	4 751 054	4 993 719	4 940 628
Kortsiktig gjeld	1 097 641	1 230 968	666 655	590 989	649 687
Langsiktig gjeld	2 663 842	3 562 276	3 507 523	3 488 007	3 382 005
Gjeld i alt	3 761 483	4 793 244	4 174 178	4 078 995	4 031 691
Endring i året, kroner	833 000	907 462	-619 066	-95 182	-69 486
Egenkapital	2 119 582	2 214 777	2 504 384	2 638 809	2 792 309
Egenkapitalprosent	36	32	37	39	41
Endring i året (sparing)	179 338	113 978	289 607	134 425	146 162
Arbeidskapital	-77 964	363 095	585 636	418 594	562 561
Endring i året	-395 722	459 472	207 675	-167 042	129 149
1) Kalkulasjonsrente	3,0 %	3,0 %	2,0 %	2,0 %	2,0 %

5 Forklaring på faguttrykk

Anleggsmidler er eiendeler som er bestemt til varig eie eller bruk; det vil si alle eiendeler unntatt omløpsmidler. Anleggsmidlene har en funksjonstid i foretaket på over ett år. Eksempler på anleggsmidler er jord- og skogbruksarealer, driftsbygninger, maskiner og produksjonsdyr.

Arbeid: Både leid arbeid og familiens arbeid registreres i timer etter medgått arbeidstid. For personer under 18 eller over 65 år, regnes arbeidstimene om til fullverdige timer. Kårfolk og familiens barn over 17 år som har arbeidet i jord- eller skogbruket, føres som leid hjelp i driftsregnskapet. Familiens arbeid på nyanlegg blir ført særskilt da vederlag for dette arbeidet blir aktivert.

Arbeidskapital er omløpsmidler minus kortsiktig gjeld. Arbeidskapitalen er et uttrykk for familiens likvide situasjon.

Avlinger registreres som lagringsdyktig avling; det vil si kg innhøstet poteter, kg innkjørt høy, m³ ferdig surfôrmasse, antall rundballer, FEm oppfôra gras, grønnfôr og beite. Alle avlinger omregnes til FEm per daa.

Avskrivninger defineres som planmessig fordeling av eiendelenes verdiforringelse over eiendelenes forventede levetid. I driftsregnskapet benyttes lineære avskrivninger slik at den nominelle verdiforringelsen blir like stor hvert år i avskrivningsperioden. De avskrivbare anleggsmidlene avskrives individuelt og avskrivningstiden fastsettes ut fra sannsynlig varighet/brukstid slik at f.eks. brukt utstyr avskrives over kortere tid enn nytt.

Balansen er en oppstilling for brukerfamiliens eiendeler, gjeld og egenkapital per 31.12.

Dekningsbidrag er produksjonsinntekter minus variable kostnader.

Driftsoverskuddet er produksjonsinntekter minus kostnader. Driftsoverskuddet er den godtgjørelse familien får for egen arbeidsinnsats og for egen og lånt kapital.

Egenkapitalen er den delen av totalkapitalen som tilhører brukerfamilien. Egenkapitalen beregnes ved å trekke samlet gjeld fra samlet verdi av eiendelene.

Egenkapitalprosenten er familiens egenkapital i prosent av totalkapitalen. Den viser hvor stor del av eiendelene som er finansiert med egen kapital.

Eiendeler består av omløpsmidler og anleggsmidler.

Familien består av bruker og eventuell ektefelle, samboer eller partner og deres barn under 17 år.

Familiens arbeidsfortjeneste (beregnes bare for jordbruket) er driftsoverskuddet fratrukket kalkulert rente av eiendelene i jordbruket og viser det familien har igjen for arbeidsinnsatsen i jordbruksvirksomheten. Som uttrykk for jordbrukseiendelenes verdi, brukes gjennomsnittet av inngående og utgående balanse.

Faste kostnader er kostnader som i en gitt periode ikke endrer seg nevneverdig med omfanget av produksjonen. Eksempler på faste kostnader er avskrivninger og vedlikehold av driftsbygninger.

Gjeldsandel/gjeldsprosenten er familiens gjeld i prosent av totalkapitalen og viser hvor stor del av eiendelene som er finansiert med fremmed kapital.

Jordbruksareal: Areal av de enkelte vekstslag i dekar (daa.). Jordbruksarealet omfatter både eget og leid areal, og det er registrert hvor stort det leide arealet er. Overflatedyrket areal er med som redusert areal. Utmarksbeite er ikke medregnet.

Kortsiktig gjeld er gjeld som normalt forfaller til betaling innen ett år fra regnskapsavslutning, eller som er direkte knyttet til bedriftens kortsiktige omsetning av varer og tjenester.

Kostnader er verdien av de varer og tjenester som er satt inn i produksjonen i regnskapsperioden.

Langsiktig gjeld er gjeld som normalt forfaller til betaling ett år eller senere etter regnskapsavslutning, og som ikke er knyttet til bedriftens kortsiktige omsetning av varer og tjenester.

Lønnsevne beregnes bare for jordbruket og viser hvor mye jordbruket kan betale for samlet arbeidsinnsats. Den angis i kroner per bruk eller kroner per time.

Nettoinntekt er samlet driftsoverskudd fra all næringsvirksomhet med tillegg av lønnsinntekter, pensjoner, kalkulert vederlag for familiens arbeidsinnsats på nyanlegg samt renteinntekter, men fratrukket rente- og kårutgifter.

Nettoinvestering er nyanlegg minus avskrivninger, frasalg og investeringstilskudd.

Netto mekaniseringskostnader omfatter alle kostnader vedrørende maskininnsatsen (traktorer, skurtresker, yrkesbil og andre maskiner og redskaper), inklusive rente av bokført verdi, men fratrukket inntekter fra utleie av maskiner.

Omløpsmidler er eiendeler som ikke er anskaffet for varig eie eller bruk, og de har enten en funksjonstid i foretaket på under ett år eller de er knyttet til den kortsiktige omsetningen av varer og tjenester. Eksempler på omløpsmidler er bankinnskudd, kontanter, andre krav, slaktedyr og varelager.

Produksjonsinntekter er verdien av de varer og tjenester som er produsert i løpet av året. Produksjonsinntektene omfatter derfor både hva som er solgt eller tatt ut til forbruk i løpet av året og endringene i lagerbeholdningene.

Rentekrav er kalkulert rente av gjennomsnittlig verdi av eiendeler i jordbruket.

Sparing er økning i egenkapitalen i løpet av året.

Standard dekningsbidrag (SDB) er det som i gjennomsnitt skal være igjen når produksjonsinntektene er fratrukket variable kostnader. Størrelsen på et bruks samlende SDB ble benyttet tidligere i flere europeiske land og i EUs regnskapsstatistikk som utvalgskriterium. Minstegrense i EU-statistikken er 8 ESU (European Size Unit). 1 ESU er lik 1 200 Euro, eller ca. NOK 10 000.

Standard omsetning (SO) er normerte tall for omsetning av produkt. Dette er totale beregnede inntekter uten tilskudd. EU-statistikken bygger nå utvalget på standard omsetning. For å komme med i utvalget til driftsgranskingene, må standard omsetning være større enn kr 150 000.

Variable kostnader er kostnader som i en gitt periode forandrer seg proporsjonalt med omfanget av produksjonen slik som f.eks. såfrø, gjødsel og innkjøpt fôr. Drivstoff regnes som en fast kostnad.

Vederlag til arbeid og egenkapital (beregnes bare for jordbruket) omfatter driftsoverskuddet tillagt kostnadene for leid arbeid og fratrukket jordbrukets andel av utgifter til renter og kår. Jordbrukets andel settes til verdien av eiendeler i jordbruket i prosent av sum eiendeler.

Vederlag til familiens arbeid og egenkapital (beregnes bare for jordbruket) omfatter driftsoverskuddet fratrukket jordbrukets andel av utgifter til renter og kår. Jordbrukets andel settes til verdien av eiendeler i jordbruket i prosent av sum eiendeler.

Årsverk: Et årsverk er 1 845 registrerte timer.

Norsk institutt for bioøkonomi (NIBIO) ble opprettet 1. juli 2015 som en fusjon av Bioforsk, Norsk institutt for landbruksøkonomisk forskning (NILF) og Norsk institutt for skog og landskap.

Bioøkonomi baserer seg på utnyttelse og forvaltning av biologiske ressurser fra jord og hav, fremfor en fossil økonomi som er basert på kull, olje og gass. NIBIO skal være nasjonalt ledende for utvikling av kunnskap om bioøkonomi.

Gjennom forskning og kunnskapsproduksjon skal instituttet bidra til matsikkerhet, bærekraftig ressursforvaltning, innovasjon og verdiskaping innenfor verdikjedene for mat, skog og andre biobaserte næringer. Instituttet skal levere forskning, forvaltningsstøtte og kunnskap til anvendelse i nasjonal beredskap, forvaltning, næringsliv og samfunnet for øvrig.

NIBIO er eid av Landbruks- og matdepartementet som et forvaltningsorgan med særskilte fullmakter og eget styre. Hovedkontoret er på Ås. Instituttet har flere regionale enheter og et avdelingskontor i Oslo.