

Budsjettnemnda for jordbruket
13.04.2012

Utredning nr. 1

Jordbrukets totalregnskap 2010 og 2011
Jordbrukets totalbudsjett 2012
Registrerte og normaliserte tall



Innholdsfortegnelse

1	INNLEDNING	1
1.1	Generelt	1
1.2	Avgrensinger og beregningsprinsipper i Totalkalkylen.....	1
1.3	Resultater etter registrerte og normaliserte regnskaper.....	4
1.4	Utviklingen i arbeidsforbruket, areal, investeringer og husdyr	8
1.5	Endringer i inntektsforutsetninger, tap ved markedsoverskudd og volumutvikling	13
1.5.1	Inntektseffekter av markedssituasjonen.....	13
1.5.2	Volumendringer 2011 - 2012.....	17
1.6	Forklaring til variasjon mellom år	19
1.6.1	Kjøp og salg av melkekvoter.....	19
1.6.2	Utbetalinger til avløserordningen i jordbruket	19
1.6.3	Fondsendringer i prisutjevningsordningen for melk.....	19
1.6.4	Samlede endringer i omsetningsavgiftsfondene.....	19
1.6.5	Kompensasjon for hevet folketrygdavgift fra 2012	21
1.7	Prisstigning i budsjettåret	23
1.8	Realrente på lånt kapital	23
1.9	Totalkalkylen og skatt	25
1.10	Produktivitet.....	26
1.11	Usikkerhet ved datamaterialet.....	29
1.12	Større endringer som har endret tallseriene bakover.....	29
1.12.1	Arbeidsforbruk.....	29
1.12.2	Hagebruk.....	29
1.13	Budsjettering av tilskudd.....	29
2	SAMMENDRAG AV UTVIKLINGEN I NORMALISERTE REGNSKAP FRA 2007 TIL BUDSJETT 2012.....	30
3	REGISTRERTE OG BUDSJETTERTE TALL FOR PERIODEN 2009 – 2012.....	32
3.1	Reg Utviklingen fra år til år i følge beregningene i 2012	33
3.1.1	Forklaring til de største endringene fra 2010 til 2011	33
3.1.2	Forklaring til de største endringene fra 2011 til 2012.....	34
4	SAMMENLIGNING MED FJORÅRETS BEREGNINGER.....	36
4.1	Året 2010.....	37
4.2	Året 2011.....	37
5	REGISTRERTE REGNSKAPER - OVERSIKT	39
5.1	Tabeller som gjelder registrerte regnskaper	40
5.2	Forbrukstabeller	65
6	NORMALISERTE REGNSKAPER.....	68
6.1	Innledning	68
6.2	Bakgrunn og framgangsmåte	68
6.3	Generelt om beregningsprinsippene	68
6.4	Begrensninger	69
6.5	Nærmere om prinsippene for normaliseringen.....	69
6.5.1	Planteproduksjon	69
6.5.2	Normalisering av husdyrproduksjonen.....	70
6.5.3	Endringer i husdyrbestanden.....	70
6.5.4	Normalisering av kostnadspostene	70
6.5.5	Direkte tilskudd.....	71

6.5.6	Renter på lånt kapital	71
6.5.7	Leasing	71
6.6	Resultater av beregningene	72
6.6.1	Sammendrag av normaliserte regnskaper.....	72
6.6.2	Jordbrukets økonomiske resultat ifølge normaliserte regnskaper	74
6.7	Sammenligning med fjorårets beregninger	75
6.7.1	Nærmere om utviklingen i normalårsavlingene.....	75
7	UTVALG AV TABELLER FRA NORMALISERTE REGNSKAPER.....	78
8	VOLUM OG PRISINDEKSER.....	88

1 Innledning

1.1 Generelt

Totalkalkylen for jordbruket 2012 omfatter:

- Revidert regnskap 2010
- Foreløpig regnskap 2011
- Budsjett 2012

I denne utredningen presenteres en oversikt over resultatene fra Totalkalkylen 2012 med vedleggstabeller og sammendragstabeller fra beregninger med både registrerte og normaliserte tall. Det er videre tatt med tabeller som viser forbruksutviklingen for kjøtt og egg og en tabell som viser det registrerte arbeidsforbruket. De registrerte tallene skal vise faktiske inntekter og kostnader i de enkelte år. Dette betyr at det kan være store variasjoner i inntektene mellom ulike år pga. varierende vær og tilfeldige utslag av stor økonomisk betydning. Dette er det viktig å være klar over når en vurderer utviklingen i resultatmålene fra år til år i de registrerte regnskapstallene. Disse variasjonene er forsøkt eliminert ved beregningen av normaliserte regnskapstall. Normaliserte regnskaper er presentert i et eget kapittel.

Utredningen inneholder videre en sammenligning av fjorårets beregninger med årets beregninger for årene 2010 og 2011. Dette gjelder både for registrerte og normaliserte regnskaper.

1.2 Avgrensinger og beregningsprinsipper i Totalkalkylen

Totalkalkylen for jordbruket utarbeides med grunnlag i Hovedavtalen, som en del av grunnlagsmaterialet til jordbruksforhandlingene. I forhandlingene brukes totalkalkylen for å sammenligne inntektsutviklingen i jordbruket med inntektsutviklingen for andre grupper i samfunnet. Totalkalkylen er et sektorregnskap som skal vise totalverdiene som skapes i norsk jordbruk ved utnyttelse av jordbrukets produksjonsressurser, herunder jord. Sektoren «jordbruk» er definert ut fra de varer som er regnet som jordbruksvarer. Dette innebærer at jordbrukshusholdningenes andre inntekter, dvs. fra skogbruk, lønns- og kapitalinntekter, andre næringer og tilleggsnæringer som turisme, holdes utenom. Resultatmålene som beregnes i Totalkalkylen er «Vederlag til arbeid og kapital» og «Vederlag til arbeid og egenkapital».

Totalkalkylens sektoravgrensing innebærer at en legger til grunn at alt jordbruksareal i Norge tilhører sektoren «jordbruk». Beregningene er avgrenset til økonomiske transaksjoner mellom jordbrukssektoren og andre sektorer. For jordbrukssektoren vil disse økonomiske transaksjonene framkomme som inntekter eller kostnader. Økonomiske transaksjoner innen sektoren, defineres som intern omsetning, og vil ikke påvirke sektorens sluttresultat. Slike interne transaksjoner kan være kjøp og salg av grovfôr og maskintjenester. Økonomiske transaksjoner innen sektoren knyttet til kjøp/salg av jord eller jordleie, regnes derfor også som internomsetning. Det gjøres ingen skille på om disse transaksjonene foregår mellom aktive utøvere og jordeiere uten næringsinntekt fra jordbrukssektoren.

Beregningen av jordbrukets bokførte kapital omfatter både egen og leid jord. Gjeld på bruk uten næringsinntekt (bortleide/forpaktede bruk) knyttet til jorda disse eier, inngår som en del av sektorens samlede gjeldsmasse. Realrentekostnaden på denne gjelda påvirker derfor resultatmålet «Vederlag til arbeid og egenkapital». Også kjøp av jord påvirker resultatmålet «Vederlag til arbeid og egenkapital» direkte i den grad det påvirker endring gjeldsmassen i forbindelse med opptak av lån i forbindelse med jordkjøpet. Tilsvarende betraktninger gjøres også på andre områder, for å gjøre beregningsprinsippene konsistente, for eksempel leie/kjøp av melkekvoter.

For andre beregningsprinsipper nevnes at ved forhandleromsetning av brukte landbruksmaskiner, føres nettokostnaden i administrasjon/omsetning som kostnad for sektoren. Dette gjelder også kjøp og salg av melkekvoter. Korn, unntatt det som brukes som eget fôr, selges derimot ut av sektoren og kjøpes tilbake som kraftfôr, og framkommer dermed på både inntekts- og kostnadssiden. Restverdien av bygninger og maskiner på bruk som går ut av drift, trekkes ut av kapitalgrunnlaget. Det søkes konsistens mellom det som inntekts- og kostnadsføres, dvs. inntekter/kostnader relateres til tilhørende kostnader/inntekter. Det medfører at en inntektsfører verdien av jordbrukets ressurser brukt utenfor jordbruket. For maskiner aktivert i,- men brukt utenom jordbruket, inntektsføres for eksempel jordbruket for kapitalslitkostnadene knyttet til denne bruken.

Arbeidsforbruket som inngår i beregningen av «Vederlag til arbeid og egenkapital pr årsverk», baserer seg på SSBs arbeidskraftsundersøkelser. For pelsdyr gjøres det et tillegg i arbeidsforbruket siden pelsdyr ikke inngår i materialet fra SSB, mens pelsdyr regnes som en del av jordbrukssektoren. Det gjøres ikke noe skille på om arbeidet er utført ved egen eller innleid arbeidskraft, da resultatmålet «Vederlag til arbeid og egenkapital» er et vederlag til alt innsatt arbeid, uavhengig av hvem som utfører arbeidet, og all innsatt egenkapital.

Resultatmål i Totalkalkylen

I Totalkalkylen beregnes følgende tre resultatmål:

- Vederlag til arbeid og kapital
- Vederlag til arbeid og egenkapital
- Vederlag til arbeid og egenkapital inkl. effekt av jordbruksfradraget

«Vederlag til arbeid og kapital» beregnes ved at alle inntekter fratrekkes ikke-varige driftsmidler samt kapitalkostnader. Kapitalkostnadene (avskrivningene) beregnes utifra et prisnivåjustert kapitalgrunnlag for de avskrivbare driftsmidlene. Dvs. at kapitalgrunnlaget prisnivåjusteres til dagens priser ved hjelp av konsumprisindeksen. Resultatet «Vederlag til arbeid og kapital» skal gi avkastning til all kapital, herunder kapital bundet i jord. I resultatmålet «Vederlag til arbeid og egenkapital» trekkes realrentekostnadene på den lånte delen av kapitalen i fra «Vederlag til arbeid og kapital». Dette resultatmålet skal gi avkastning til arbeid og egenkapital. Bruken av realrentekostnad har sammenheng med at kapitalen prisnivåjusteres (kapitalslit beregnet til dagens prisnivå). I resultatmålet «Vederlag til arbeid og egenkapital inkl. effekt av jordbruksfradraget» legges verdien av det skattemessige jordbruksfradraget i positiv næringsinntekt fra jordbruket til «Vederlag til arbeid og egenkapital». Resultatmålet «Vederlag til arbeid og egenkapital inkl. effekt av jordbruksfradraget» beregnes kun pr. årsverk

Pga. sektoravgrænsingen og at Totalkalkylen viser resultatmål for landet som helhet og i gjennomsnitt (pr. årsverk), vil ikke Totalkalkylen være sammenliknbart med regnskapet for den enkelte aktive utøver. Driftsgranskingene samt Referansebrukene vil uttrykke økonomien på enkeltbruksnivå etter driftsform og størrelse i ulike deler av landet. På foretaksnivå,- i Driftsgranskingene/Referansebrukene, føres f.eks. jordleie, leie/kjøp av melkekvote, fôr og maskintjenester som kostnader og eventuelt inntekt i de foretakene som har slik kostnad/inntekt. Dette fordi dette er kostnader/inntekter som påvirker den enkelte næringsutøvers økonomiske resultat.

1.3 Resultater etter registrerte og normaliserte regnskaper

Tabell 1.1 Resultater etter registrerte regnskaper. Mill. kroner¹

	2006	2007	2008	2009	2010	2011*	2012** ²
Sum produksjonsinntekter	21 302	22 552	24 562	25 088	26 079	26 277	27 504
+ Direkte tilskudd ³	8 430	8 733	8 981	9 327	9 710	10 062	10 638
= Totale inntekter inklusive direkte tilskudd (A)	29 732	31 285	33 544	34 415	35 789	36 339	38 142
Sum ikke-varige produksjonsmidler	14 034	14 165	15 406	16 244	16 547	17 149	17 697
+ Sum kapitalkostnader	5 766	6 022	6 368	6 499	6 728	6 992	7 179
= Sum kostnader eksklusive realrentekostnad (B)	19 800	20 186	21 774	22 743	23 275	24 141	24 876
Vederlag til arbeid og kapital (A-B)	9 933	11 099	11 770	11 672	12 514	12 198	13 266
– Realrente på lånt kapital (C)	500	1 511	888	931	665	1 361	1 479
Vederlag til arbeid og egenkapital (A-B-C) ³	9 433	9 587	10 883	10 741	11 848	10 837	11 786
Antall årsverk	62 300	59 400	56 600	54 000	51 400	49 400	47 400
Vederlag til arbeid og egenkapital per årsverk, kr	151 400	161 400	192 300	198 900	230 500	219 400	248 600
Endring per årsverk, kr		10 000	30 900	6 600	31 600	-11 100	29 200
Endring per årsverk, prosent		6,6	19,1	3,4	15,9	-4,8	13,3
Inntektseffekt per årsverk av jordbruksfradraget, kr ⁴	12 600	20 900	22 500	22 000	24 200	24 500	33 000
Vederlag til arbeid og egenkapital per årsverk inklusive effekt av jordbruksfradraget, kr ⁴	164 000	182 300	214 800	220 900	254 700	243 900	281 600

* Foreløpig regnskap ** Budsjett

¹⁾ De seks nederste linjene er ikke i mill. kroner

²⁾ Utslaget inkluderer omdisponering av tilskudd til medlemsavgift til folketrygden til andre formål, utviding av jordbruksfradraget ved ligningen, mens (økt) trygdeavgift ikke framkommer i Totalkalkylen

³⁾ I 2012 inkl. en økning på 2 400 kr omdisponert til kompensasjon for økt trygdeavgift

⁴⁾ I 2012 inkl. en økning på 6 100 kr som kompensasjon for økt trygdeavgift

Tabell 1.2 Sammen drag. Registrerte regnskaper. Mill. kroner¹

	2006	2007	2008	2009	2010	2011*	2012**
Korn, erter og oljefrø	2 092	2 198	2 690	2 189	2 485	2 176	2 535
+ Poteter	538	558	593	588	625	598	615
+ Hagebruksprodukter	3 077	3 169	3 491	3 556	3 551	3 625	3 686
+ Andre planteprodukter	167	160	201	216	238	224	254
= Sum planteprodukter	5 875	6 085	6 976	6 549	6 899	6 623	7 090
Melk	6 096	6 624	6 670	7 150	7 516	7 734	7 900
+ Kjøtt	7 542	8 014	9 009	9 205	9 452	9 691	10 027
+ Egg	567	657	706	805	833	875	1 005
+ Ull	149	137	132	124	117	118	120
+ Pelsdyr	290	207	275	233	278	317	287
+ Andre husdyrproduksjoner	79	83	94	95	90	76	95
= Sum husdyrprodukter	14 722	15 724	16 886	17 611	18 287	18 810	19 433
Sum plante- og husdyrprodukter	20 596	21 809	23 862	24 160	25 186	25 433	26 523
Kjøreinntekter mv.	452	464	486	499	517	518	516
+ Arbeidsinntekter ved investeringer	217	213	258	264	276	270	245
= Sum andre inntekter	669	677	743	763	793	788	762
Endringer i buskapsverdien	-62	-35	-48	24	-66	-94	67
Medlemsbonus	98	101	5	140	165	150	152
Sum produksjonsinntekter	21 302	22 552	24 562	25 088	26 079	26 277	27 504
Direkte tilskudd	8 430	8 733	8 981	9 327	9 710	10 062	10 638
Totale inntekter inkl. direkte tilskudd (A)	29 732	31 285	33 544	34 415	35 789	36 339	38 142
Handelsgjødsel og kalk	1 139	1 192	1 164	1 669	1 143	1 385	1 612
+ Innkjøpt kraftfôr	4 551	4 733	5 379	5 772	5 889	6 014	6 343
+ Annet innkjøpt fôr	327	255	293	300	320	386	363
+ Såfrø og planter	699	763	817	807	819	813	841
+ Energi og smøremidler	2 105	1 850	2 226	2 043	2 388	2 403	2 234
+ Andre kostnader	3 685	3 796	3 887	4 024	4 149	4 282	4 420
+ Vedlikehold	1 528	1 576	1 640	1 630	1 840	1 866	1 884
Sum ikke-varige produksjonsmidler	14 034	14 165	15 406	16 244	16 547	17 149	17 697
Leasing av maskiner	549	743	836	930	982	1 122	1 207
+ Kapitalslit	5 217	5 279	5 532	5 569	5 746	5 870	5 973
Sum kapitalkostnader	5 766	6 022	6 368	6 499	6 728	6 992	7 179
Sum kostnader ekskl. realrentekost. (B)	19 800	20 186	21 774	22 743	23 275	24 141	24 876
Vederlag til arbeid og kapital (A-B)	9 933	11 099	11 770	11 672	12 514	12 198	13 266
Realrente på lånt kapital (C)	500	1 511	888	931	665	1 361	1 479
Vederlag til arbeid og egenkap. (A-B-C)	9 433	9 587	10 883	10 741	11 848	10 837	11 786

* Foreløpig regnskap ** Budsjett

1) Eksklusive virkning av jordbruksfradraget ved skatteligningen

Tabell 1.3 Resultater etter normaliserte regnskaper. Mill. kroner¹

	2006	2007	2008	2009	2010	2011*	2012** ²
Sum produksjonsinntekter	21 401	22 728	24 362	25 554	26 160	26 657	27 495
+ Direkte tilskudd ³	8 426	8 687	9 007	9 315	9 659	10 012	10 639
= Totale inntekter inklusive direkte tilskudd (A)	29 826	31 415	33 369	34 869	35 819	36 669	38 134
Sum ikke-varige produksjonsmidler	14 009	14 178	15 515	16 372	16 522	17 145	17 626
+ Sum kapitalkostnader	5 781	6 004	6 410	6 496	6 718	6 969	7 166
= Sum kostnader eksklusive realrentekostnad (B)	19 790	20 182	21 925	22 868	23 240	24 114	24 791
Vederlag til arbeid og kapital (A-B)	10 036	11 234	11 443	12 001	12 579	12 555	13 343
– Realrente på lånt kapital (C)	792	1 220	1 503	883	520	1 034	1 283
Vederlag til arbeid og egenkapital (A-B-C) ³	9 245	10 014	9 940	11 118	12 059	11 520	12 060
Antall årsverk	62 300	59 400	56 600	54 000	51 400	49 400	47 400
Vederlag til arbeid og egenkapital per årsverk, kr	148 400	168 600	175 600	205 900	234 600	233 200	254 400
Endring per årsverk, kr		20 200	7 000	30 300	28 700	-1 400	21 200
Endring per årsverk, prosent		13,6	4,2	17,3	13,9	-0,6	9,1
Inntektseffekt per årsverk av jordbruksfradraget, kr ⁴	12 600	20 900	22 500	22 000	24 200	25 100	33 000
Vederlag til arbeid og egenkapital per årsverk inklusive effekt av jordbruksfradraget, kr ⁴	161 000	189 500	198 100	227 900	258 800	258 300	287 400

* Foreløpig regnskap ** Budsjett

¹⁾ De seks nederste linjene er ikke i mill. kroner²⁾ Utslaget inkluderer omdisponering av tilskudd til medlemsavgift til folketrygden til andre formål, utviding av jordbruksfradraget ved ligningen, mens (økt) trygdeavgift ikke framkommer i Totalkalkylen³⁾ I 2012 inkl. en økning på 2 400 kr omdisponert til kompensasjon for økt trygdeavgift⁴⁾ I 2012 inkl. en økning på 6 100 kr som kompensasjon for økt trygdeavgift

Tabell 1.4 Sammen drag. Normaliserte regnskaper. Mill. kroner¹

	2006	2007	2008	2009	2010	2011*	2012**
Korn, erter og oljefrø	2 193	2 240	2 434	2 533	2 469	2 576	2 535
+ Poteter	523	566	578	609	606	609	615
+ Hagebruksprodukter	3 117	3 251	3 571	3 597	3 665	3 641	3 688
+ Andre planteprodukter	165	177	196	214	232	236	247
= Sum planteprodukter	5 998	6 234	6 779	6 952	6 972	7 063	7 084
Melk	6 096	6 624	6 670	7 150	7 516	7 734	7 900
+ Kjøtt	7 542	8 014	9 009	9 205	9 452	9 691	10 027
+ Egg	567	657	706	805	833	875	1 005
+ Ull	149	137	132	124	117	118	120
+ Pelsdyr	265	235	272	296	287	257	285
+ Andre husdyrproduksjoner	79	83	94	95	90	76	95
= Sum husdyrprodukter	14 697	15 751	16 882	17 675	18 296	18 751	19 431
Sum plante- og husdyrprodukter	20 695	21 986	23 662	24 626	25 268	25 813	26 515
Kjøreinntekter mv.	452	464	486	499	517	518	516
+ Arbeidsinntekter ved investeringer	217	213	258	264	276	270	245
= Sum andre inntekter	669	677	743	763	793	788	762
Endringer i buskapsverdien	-62	-35	-48	24	-66	-94	67
Medlemsbonus	98	101	5	140	165	150	152
Sum produksjonsinntekter	21 401	22 728	24 362	25 554	26 160	26 657	27 495
Direkte tilskudd	8 426	8 687	9 007	9 315	9 659	10 012	10 639
Totale inntekter inkl. direkte tilskudd (A)	29 826	31 415	33 369	34 869	35 819	36 669	38 134
Handelsgjødsel og kalk	1 139	1 192	1 164	1 669	1 143	1 385	1 612
+ Innkjøpt kraftfôr	4 551	4 733	5 379	5 772	5 889	6 014	6 343
+ Annet innkjøpt fôr	327	255	293	300	320	386	363
+ Såfrø og planter	699	763	817	807	819	813	841
+ Energi og smøremidler	2 112	1 841	2 244	2 048	2 373	2 410	2 198
+ Andre kostnader	3 653	3 818	3 979	4 147	4 139	4 271	4 385
+ Vedlikehold	1 528	1 576	1 640	1 630	1 840	1 866	1 884
Sum ikke-varige produksjonsmidler	14 009	14 178	15 515	16 372	16 522	17 145	17 626
Leasing av maskiner	564	725	878	926	971	1 098	1 193
+ Kapitalslit	5 217	5 279	5 532	5 569	5 746	5 870	5 973
Sum kapitalkostnader	5 781	6 004	6 410	6 496	6 718	6 969	7 166
Sum kostnader ekskl. realrentekost. (B)	19 790	20 182	21 925	22 868	23 240	24 114	24 791
Vederlag til arbeid og kapital (A-B)	10 036	11 234	11 443	12 001	12 579	12 555	13 343
Realrente på lånt kapital (C)	792	1 220	1 503	883	520	1 034	1 283
Vederlag til arbeid og egenkap. (A-B-C)	9 245	10 014	9 940	11 118	12 059	11 520	12 060

* Foreløpig regnskap ** Budsjett

1) Eksklusive virkning av jordbruksfradraget ved skatteligningen

1.4 Utviklingen i arbeidsforbruket, areal, investeringer og husdyr

Tabell 1.5 Beregnet totalt arbeidsforbruk og antall årsverk i jordbruket 1959–2013

År	Antall bedrifter	Timer pr. bedrift	Mill. timeverk	Timer pr. årsverk	1000 årsverk	Prosent- endring
1959	198 300	2 995	594,0	2 340	253,8	
1969	154 977	2 609	404,3	2 100	192,5	
1970	149 000	2 541	378,6	2 100	180,3	- 6,3
1971	142 000	2 473	351,2	2 100	167,2	- 7,3
1972	136 300	2 404	327,7	2 100	156,0	- 6,7
1973	134 000	2 372	317,8	2 100	151,3	- 3,0
1974	131 300	2 340	307,2	2 100	146,3	- 3,3
1975	129 000	2 308	297,7	2 100	141,8	- 3,1
1976	127 000	2 276	287,5	2 000	143,8	1,4
1977	126 500	2 224	281,3	1 975	142,4	- 1,0
1978	125 500	2 172	272,6	1 975	138,0	- 3,1
1979	125 302	2 121	265,8	1 975	134,6	- 2,5
1980	121 700	2 039	248,1	1 975	125,6	- 6,7
1981	119 300	2 043	243,7	1 975	123,4	- 1,8
1982	116 600	2 047	238,7	1 975	120,9	- 2,0
1983	114 000	2 052	233,8	1 975	118,4	- 2,1
1984	111 300	2 061	229,4	1 975	116,2	- 1,9
1985	109 300	2 070	226,3	1 975	114,6	- 1,4
1986	106 700	2 080	221,9	1 975	112,4	- 1,9
1987	104 500	2 040	213,2	1 975	107,9	- 4,0
1988	101 800	2 000	203,6	1 975	103,1	- 4,4
1989	99 382	1 960	194,8	1 925	101,2	- 1,8
1990	96 300	1 921	185,0	1 875	98,7	- 2,5
1991	92 800	1 930	179,1	1 875	95,5	- 3,2
1992	90 900	1 940	176,3	1 875	94,1	- 1,5
1993	87 600	1 950	170,8	1 875	91,1	- 3,2
1994	83 900	2 010	168,6	1 875	89,9	- 1,3
1995	80 900	2 070	167,5	1 875	89,3	- 0,7
1996	78 200	2 080	162,3	1 875	86,7	- 2,9
1997	75 300	2 091	157,4	1 875	84,0	- 3,1
1998	72 800	2 123	154,6	1 875	82,4	- 1,9
1999 ¹⁾	70 011	2 155	150,9	1 875	80,5	(- 2,3)
1999 ²⁾	70 740	2 161	152,9	1 875	81,6	- 1,0
2000	68 539	2 156	147,8	1 875	78,8	-3,3
2001	65 607	2 151	141,1	1 860	75,9	-3,8
2002	61 890	2 215	137,1	1 845	74,3	-2,0
2003	58 231	2 279	132,7	1 845	71,9	-3,2
2004	55 507	2 277	126,4	1 845	68,5	-4,7
2005	53 003	2 275	120,6	1 845	65,4	-4,6
2006	51 218	2 244	115,0	1 845	62,3	-3,9
2007	49 935	2 194	109,6	1 845	59,4	-2,9
2008	48 825	2 139	104,4	1 845	56,6	-5,4
2009	47 688	2 088	99,6	1 845	54,0	-5,5
2010	46 624	2 035	94,9	1 845	51,4	-5,6
2011*	45 499	2 002	91,1	1 845	49,4	-4,0
2012**	44 450	1 968	87,5	1 845	47,4	-4,0
2013**	43 425	1 933	84,0	1 845	45,5	-4,0

1) Bruk > 5 dekar

2) Bruk fra 0 dekar og oppover fra 1999, tidligere for bruk > 5 dekar

I tabell 1.5 er utviklingen i det totale arbeidsforbruket for perioden 1959–2013 beregnet på grunnlag av SSBs tellinger fram til og med 2010. Beregningene er utført i timeverk og årsverk. Årsverksserien er fastsatt med basis i 1975 timer per årsverk fra 1977 og endringene i arbeidstiden i industrien for tidligere år. Dette timetallet ble satt ned til 1875 timer per årsverk fra 01.07.89, til 1860 timer for 2001 og til 1845 timer fra 2002.

SSB gjennomførte fullstendige tellinger av arbeidsforbruket i jordbruket for 1999 og 2010 samt ved utvalgstillingene/landbruksundersøkelsene i 2001, 2003, 2005 og 2007.

Justeringer ved årets beregninger

Til årets beregninger forelå det tre momenter som har ført til endringer i arbeidsforbrukstallene i forhold til de som har vært presentert i tidligere år:

- Statistisk sentralbyrå (SSB) publiserte i juli 2011 endelige resultater fra Landbrukstillingen i 2010 (LT10). Disse lå betydelig lavere enn de foreløpige resultatene fra LT10 som ble publisert i desember 2010. De foreløpige resultatene lå til grunn for Nemnda's beregninger i 2011
- SSB har overfor Nemnda uttalt at det er indikasjoner på at tallene fra utvalgstillingen i 2007 er for høye, og at det også er usikkerhet knyttet til utvalgstillingene i 2003 og 2005
- Arbeidsforbruket i pelsdyrholdet er kraftig nedjustert etter oppgaver fra Landbrukstillingen i 2010

De endelige tallene fra LT 2010 viser en nedgang på 3 000 årsverk for 2010 i forhold til de foreløpige resultatene som ble lagt til grunn i fjor. Dette indikerer at også de tallene som ble benyttet i 2011 for 2008 og 2009 er for høye. I tillegg har SSB uttalt at det er indikasjoner på at tallene for 2007 og sannsynligvis også for 2003 og 2005 er for høye på grunn av utvalgsskjevhet. På grunn av usikkerheten om utvalgstillingene, spesielt for 2007, har nemnda valgt å justere arbeidsforbrukstallene tilbake til 2005. SSB har varslet at de vil foreta en evaluering av metodikken som er benyttet for å beregne arbeidsforbruket ved utvalgstillingene i 2001, 2003, 2005 og 2007. Evalueringen vil foreligge til neste års beregninger. Når disse foreligger, kan arbeidsforbrukstallene bli justert på nytt.

For pelsdyr har en siden 1999 beregnet arbeidsforbruket ut fra en forutsetning om at det går 9,52 timer per avlstispe slik dette ble beregnet på grunnlag av jordbrukstillingen i 1999. Landbrukstillingen i 2010 viste et arbeidsforbruk på 2,54 timer per avlstispe. Relativt flere minktisper og færre revetisper er en årsak til den store nedgangen i arbeidsforbruk. For 2010 er arbeidsforbruket i pelsdyrholdet nedjustert med 600 årsverk i forhold til fjorårets beregning. Nemnda har valgt å justere arbeidsforbruket i pelsdyrhold tilbake til 1999.

For framregningsårene 2011-2013 legges utviklingen i tidligere år til grunn. På grunn av usikkerheten om utviklingen fram til 2010 har Budsjettnemnda valgt å benytte samme endringstakt per år for 2011-2013 og forutsatt en nedgang på 4 prosent per år. Med disse forutsetningene er nedgangen i arbeidsforbruk anslått til ca. 2000 årsverk pr. år fra 2010 til 2013.

Tabell 1.6 Beregnet totalt jordbruksareal

	Fulldyrket, 1000 da.	Annen eng og beite, 1000 da.	Jordbruksareal i alt, 1000 da.	Prosent endring	Dekar pr. jordbruks- bedrift
1959	8 343	1 764	10 107		51
1969	8 269	1 594	9 863		64
1979	8 358	1 239	9 597		77
1980	8 386	1 195	9 581	-0,2 %	79
1981	8 494	1 091	9 585	0,0 %	80
1982	8 621	1 014	9 635	0,5 %	83
1983	8 742	964	9 706	0,7 %	85
1984	8 771	994	9 765	0,6 %	88
1985	8 801	1 000	9 801	0,4 %	90
1986	8 767	1 001	9 768	-0,3 %	92
1987	8 766	1 002	9 768	0,0 %	93
1988	8 814	1 024	9 838	0,7 %	97
1989	8 846	1 096	9 941	1,0 %	100
1990	8 830	1 142	9 972	0,3 %	104
1991	8 840	1 169	10 009	0,4 %	108
1992	8 859	1 206	10 065	0,6 %	111
1993	8 916	1 236	10 152	0,9 %	116
1994	8 936	1 280	10 216	0,6 %	122
1995	8 984	1 303	10 287	0,7 %	127
1996	9 015	1 329	10 344	0,6 %	132
1997	9 053	1 366	10 419	0,7 %	138
1998	9 007	1 487	10 494	0,7 %	144
1999	8 871	1 511	10 384	-1,0 %	148
2000	8 841	1 581	10 422	0,4 %	147
2001	8 862	1 605	10 467	0,4 %	153
2002	8 832	1 635	10 466	0,0 %	160
2003	8 759	1 644	10 404	-0,6 %	168
2004	8 737	1 660	10 397	-0,1 %	179
2005	8 663	1 692	10 354	-0,4 %	187
2006	8 628	1 717	10 345	-0,1 %	202
2007	8 574	1 746	10 320	-0,2 %	207
2008	8 494	1 751	10 245	-0,7 %	210
2009	8 395	1 748	10 143	-1,0 %	213
2010	8 302	1 758	10 060	-0,8 %	216
2011*	8 216	1 766	9 981	-0,8 %	219
2012**	8 160	1 770	9 930	-0,5 %	223
2013**	8 115	1 770	9 885	-0,5 %	228

Det totalt registrerte jordbruksarealet nådde et maksimum i 1998. Fra 2001 har det vært en årlig reduksjon slik at det registrerte arealet i 2011 er 5,1 prosent lavere. Fra 2005 har nytt digitalt kartgrunnlag vært tatt i bruk som kontrollgrunnlag ved søknad om produksjonstillegg. Tall fra SLF viser at arealmålingene fra nytt kartverk i perioden 2005–2011 innebar en gjennomsnittlig reduksjon i arealet på 2,8 prosent i de kommuner i det året kartverket ble tatt i bruk. For øvrige kommuner var nedgangen 0,1 prosent i snitt. Ved søknadsomgangen i 2011 var 81 prosent av jordbruksarealet omfattet av det nye kartverket. En kan ikke si hvorvidt nedgangen i kommuner som har tatt i bruk nytt kartverk skyldes mer nøyaktige målinger enn tidligere eller om det er en nedgang som har funnet sted over år og som ikke ble fanget opp før nytt kartverk ble tatt i bruk.

I det totale jordbruksarealet inngår også overflatedyrket jord og innmarksbeite. Slikt areal utgjør om lag 17 prosent av totalarealet i slutten av perioden, mens andelen var drøyt 10 prosent i 1989.

Tabell 1.7 gir oversikt over bruttoinvesteringene i løpende og faste priser fordelt på de ulike kapitalgruppene samt avdragsdelen av leasingkontrakter.

Tabell 1.7 Bruttoinvesteringer i jordbruket. Løpende og faste priser. Mill. kroner

	Løpende priser				Faste 2010-priser			Sum inkl. avdr.del leasing
	Bygninger	Maskiner og redsk.	Annet ¹	Sum	Sum	Endring	Leasing avdr.del	
1959	218	202	131	551	9 994			9 994
1969	372	372	296	1041	12 081	20,9 %		12 081
1970	413	413	247	1072	11 241	-6,9 %		11 241
1971	441	441	336	1217	11 609	3,3 %		11 609
1972	481	481	266	1228	10 602	-8,7 %		10 602
1973	586	586	223	1395	10 825	2,1 %		10 825
1974	716	716	321	1753	11 537	6,6 %		11 537
1975	805	805	592	2203	12 154	5,3 %		12 154
1976	985	985	775	2745	13 568	11,6 %		13 568
1977	1253	1253	1057	3563	15 724	15,9 %		15 724
1978	1354	1354	952	3660	14 897	-5,3 %		14 897
1979	1465	1465	781	3711	14 398	-3,4 %		14 398
1980	1677	1677	930	4283	15 107	4,9 %		15 107
1981	1840	1840	912	4592	14 678	-2,8 %		14 678
1982	1815	1815	1032	4662	13 785	-6,1 %		13 785
1983	1384	1384	1089	3857	10 457	-24,1 %		10 457
1984	1343	1343	1257	3943	10 115	-3,3 %		10 115
1985	1356	1356	1909	4622	11 139	10,1 %		11 139
1986	1758	2855	593	5206	11 355	1,9 %		11 355
1987	1917	2549	420	4886	9 888	-12,9 %		9 888
1988	2087	2410	382	4880	9 356	-5,4 %		9 356
1989	2125	2067	344	4536	8 459	-9,6 %		8 459
1990	1987	2373	420	4779	8 534	0,9 %	17	8 552
1991	1707	1973	331	4011	6 916	-19,0 %	22	6 937
1992	1601	1783	367	3751	6 347	-8,2 %	26	6 372
1993	1222	1991	404	3617	5 895	-7,1 %	27	5 921
1994	1411	2601	355	4366	6 880	16,7 %	29	6 910
1995	1068	2883	434	4385	6 516	-5,3 %	51	6 567
1996	1574	3154	358	5086	7 501	15,1 %	62	7 563
1997	1566	2874	340	4780	6 921	-7,7 %	73	6 994
1998	1647	2748	303	4697	6 645	-4,0 %	86	6 731
1999	1617	2800	329	4746	6 690	0,7 %	94	6 784
2000	1451	2505	348	4304	5 982	-10,6 %	107	6 089
2001	1386	2389	336	4111	5 581	-6,7 %	145	5 726
2002	1533	2543	278	4354	5 802	4,0 %	182	5 984
2003	1875	2614	337	4826	6 351	9,5 %	222	6 573
2004	2554	2506	303	5363	6 799	7,1 %	316	7 115
2005	2782	2746	356	5884	7 181	5,6 %	424	7 605
2006	3145	2809	460	6414	7 628	6,2 %	551	8 179
2007	3022	2985	490	6498	7 291	-4,4 %	662	7 953
2008	3719	3204	471	7394	7 932	8,8 %	750	8 682
2009	3795	2001	477	6272	6 380	-19,6 %	856	7 235
2010	3922	3110	521	7553	7 553	18,4 %	902	8 455
2011*	3793	3365	547	7705	7 537	-0,2 %	985	8 522
2012**	3364	3368	562	7294	6 960	-7,7 %	1053	8 013

1) I «Annet» inngår biler, grøfter, hydrotekniske anlegg, nydyrking og investeringsavgift på investeringer.

Tabell 1.8 gir oversikt over antall husdyr ved årsskiftene 1991-2012.

Tabell 1.8 Antall husdyr 1.1. 1991-2012

	Melkekyr	Ammekyr	Storfe i alt	Vinterføra sauer	Avlssvin	Melkegeiter	Verpehøner
1991	339 976	8 298	998 206	1 029 570	87 821	65 980	3 701 365
1992	342 398	9 447	1 011 568	1 083 145	91 484	65 437	3 681 191
1993	335 996	11 577	1 007 539	1 095 676	87 837	62 557	3 653 248
1994	331 014	13 636	1 005 739	1 095 529	87 456	62 425	3 658 289
1995	324 701	16 896	1 000 632	1 119 997	87 134	59 693	3 619 810
1996	324 417	19 705	1 012 849	1 140 519	90 903	59 176	3 550 629
1997	326 766	22 584	1 027 343	1 109 673	91 130	58 775	3 378 176
1998	322 349	26 489	1 035 738	1 078 574	90 118	55 541	3 107 275
1999	322 791	29 873	1 045 574	1 102 855	89 444	53 477	3 113 209
2000	318 047	33 705	1 018 730	1 104 906	93 768	53 091	3 216 750
2001	301 199	40 267	985 746	1 131 734	89 961	50 859	3 206 179
2002	287 427	46 522	968 227	1 141 485	89 254	47 651	3 117 782
2003	282 829	47 343	952 442	1 109 696	92 058	47 114	3 262 382
2004	280 091	48 378	942 053	1 111 513	99 298	46 292	3 392 283
2005	272 301	50 141	936 003	1 091 785	99 065	46 125	3 493 440
2006	265 384	55 019	919 679	1 060 438	101 731	44 063	3 365 646
2007	258 513	56 361	903 280	1 023 818	98 060	40 493	3 350 753
2008	262 090	54 641	893 200	1 027 098	97 261	38 431	3 600 244
2009	249 482	57 777	876 000	1 029 400	100 100	38 400	3 837 158
2010	245 001	61 527	866 300	1 055 200	102 800	36 900	4 017 602
2011*	240 935	64 406	859 800	1 045 500	99 000	34 800	3 991 500
2012**	237 432	65 463	849 500	1 038 700	100 000	34 400	3 936 300

1.5 Endringer i inntektsforutsetninger, tap ved markedsoverskudd og volumutvikling

Pris- og volumendringer i produksjon og innsatsfaktorer forklarer deler av avvik fra inntektsforutsetningene som legges til grunn ved jordbruksoppkjørene. Inntektseffekter pga. markedssituasjon er redegjort for i kap. 1.5.1 mens volumutvikling behandles i kap. 1.5.2.

1.5.1 Inntektseffekter av markedssituasjonen

Inntektseffekter på grunn av markedssituasjonen, hovedsakelig tap på grunn av markedsoverskudd eller fra manglende markedsmuligheter, har vært beregnet for husdyrprodukter og for korn fra 2006. Pristapet skjer ved at engrosprisene settes lavere enn hva målprisene gir grunnlag for og at omsetningsavgiften er høyere enn avgift ved markedsbalanse.

Dette medfører lavere utbetalingspriser til produsent. Den vanligste situasjonen har vært pristap på grunn av til dels betydelige overskudd. Overskudd- eller underskudd reflekteres normalt i avviket mellom uttatt pris og målpris og omsetningsavgiftene som er gjengitt i tabell 1.9.

Det er ikke nødvendigvis samsvar mellom trekk av omsetningsavgift og behovet for å regulere den løpende produksjonen til enhver tid. Dersom reguleringskostnadene ble høyere enn forutsatt, kan det være behov for å bygge opp igjen reguleringsfondet på et senere tidspunkt og motsatt. Størrelsen på reguleringsfondene er nærmere omtalt i kapittel 1.5.4.

For enkelte av produktene kan pristapet være «negativt». Det innebærer at engrosprisene har ligget over målprisnivå eller at omsetningsavgiften har vært lavere enn antatt avgift ved markedsbalanse. Prisuttak over målprisnivå kan forekomme på kalenderårsbasis, men skal normalt ikke forekomme på avtaleårsbasis. Dersom målprisen overstiges i ett avtaleår skal prisen ligge tilsvarende under det påfølgende år.

Nemnda har anslått omsetningsavgiften ved markedsbalanse for storfe og gris til 0,85 kr/kg og for sau/lam til 1 kr/kg. For egg er avgiften ved markedsbalanse satt til 0,60 kr/kg. For korn og oljefrø har omsetningsavgiften i år uten kornoverskudd vært anslått til 0,5 øre/kg fra og med kornåret 2005. Også ved markedsbalanse vil det være et betydelig forbruk av omsetningsavgiftsmidler til faglige tiltak og opplysningsarbeid som har forebyggende og langsiktig karakter. Snaut halvparten av forbruket av omsetningsavgift i 2011 var til avsetningstiltak (strakstiltak ved overproduksjon).

For melk styres produksjonen gjennom kvoter og markedsoverskudd av melk er ikke definert som den er for kjøtt, egg og korn. En har dermed ikke samme opplegg og mulighet for beregning av pristap/markedsoverskuddskostnader for melk som for kjøtt, egg og korn. Omsetningsavgiftene på melk er vist i tabell 1.9.

Tabell 1.9 Pristap ved overproduksjon¹⁾. Kroner pr. kg. Totalbeløp i mill. kr.

2010	Storfe og kalv	Sau/lam	Gris	Egg	Melk	Korn/oljefrø	I alt, mill. kr
Økt omsetningsavgift	-0,21	0,36	0,03	-0,40	0,00	0,03	
Svikt i engrospris	0,11	0,63	0,05	0,00	0,00		
Sum tap	-0,10	0,99	0,08	-0,40	0,00	0,03	
Salgsprod., mill. kg	83,2	23,9	128,5	59,5	1526,2	1212,2	
Brutto pristap pga. markedsoversk., mill. kr	-8,4	23,7	10,3	-23,8	0,0	36,4	38,2

2011	Storfe og kalv	Sau/lam	Gris	Egg	Melk	Korn/oljefrø	I alt, mill. kr
Økt omsetningsavgift	0,00	0,27	0,29	0,50	0,00	0,01	
Svikt i engrospris	0,09	-0,06	0,45	0,02	0,00		
Sum tap	0,09	0,21	0,74	0,52	0,00	0,01	
Salgsprod., mill. kg	81,3	22,9	130,5	59,5	1530,4	1018,3	
Brutto pristap pga. markedsoversk., mill. kr	7,4	4,8	96,6	30,9	0,0	5,1	144,7

2012	Storfe og kalv	Sau/lam	Gris	Egg	Melk	Korn/oljefrø	I alt, mill. kr
Økt omsetningsavgift	-0,17	0,07	0,49	0,10	0,00	0,01	
Svikt i engrospris	0,00	0,00	0,41	0,00	0,00		
Sum tap	-0,17	0,07	0,90	0,10	0,00	0,01	
Salgsprod., mill. kg	78,7	23,8	133,2	62,4	1520,1	1140,3	
Brutto pristap pga. markedsoversk., mill. kr	-13,4	1,7	119,9	6,2	0,0	13,3	127,8

1) Negativt fortegn betyr høyere uttatt pris enn målpris/lavere omsetningsavgift enn avgift ved markedsbalanse

Tabell 1.9 viser det beregnede brutto pristapet for jordbruket i beregningsårene, men ikke det reelle inntektstapet som også vil bli påvirket av produksjonstilpasninger. Tapet er beregnet ved å multiplisere pristapet pr. kg. med registrert/anslått salgsproduksjon. I 2010, 2011 og 2012 utgjør dette henh. 38,2 mill. kr, 144,7 mill. kr. og 127,8 mill. kr.

Tabell 1.10 Omsetningsavgift på melk, øre pr liter

	1.1.	1.7.
1998	22	24
1999	20	14
2000	16	18
2001	18 ¹⁾	12 ¹⁾
2002	1	1
2003	8	3
2004	9	8
2005	8	7
2006	10	12
2007	12	7
2008	10	9
2009	10	9
2010	9	8
2011	7	6
2012*	8	8

1) I 2001 ble behovet for reguleringsmidler lavere enn antatt, og det ble tilbakebetalt 6 øre pr. liter

I 2002 og 2003 er satsen satt lavt. Dette skyldes at Tine i 2002 (med virkning for regnskapet i 2001) betalte tilbake 176 mill. kroner til fondet for omsetningsavgift etter Landbruksdepartementets behandling av en klage i forbindelse med prisutjevningsordningen for melk. Denne økningen i fondet gav grunnlag for å sette lave satser for omsetningsavgiften. Som indikator på markedssituasjonen er derfor ikke omsetningsavgiften presis for 2002 og 2003.

Tabell 1.11 Overproduksjonsavgift melk. Mill. kroner

År	Overproduksjonsavgift
2000	34,0
2001	40,2
2002	46,7
2003	35,3
2004	73,5
2005	42,9
2006	59,7
2007	0,9
2008	27,5
2009	62,9
2010	49,7
2011	40,4
2012*	0,0

Lav overproduksjonsavgift i 2007 har sammenheng med endret kvoteår og økte produksjonsmuligheter. Fra 2007 ble kvoteåret endret slik at det skifter 1. mars i stedet for 1. januar. I andre halvår 2007 hadde meieriene behov for mer melk og innslagspunktet for overproduksjonsavgiften ble hevet to ganger. Relativt få produsenter rakk å tilpasse seg slik at de fylte hele den økte produksjonsmuligheten dette kvoteåret. I kvoteåret 2008 var innslagspunktet for overproduksjonsavgiften 2 prosent over kvote. Innbetalt overproduksjonsavgift er økt igjen etter 2008 (det meste trekkes i februar). For 2012 er det ikke budsjettert med overproduksjonsavgift, siden det var fri produksjon i kvoteåret som sluttet 29.2.2012. Overproduksjonsavgiften er regnet inn i Totalkalkylen som redusert melkepris.

1.5.2 Volumendringer 2011 - 2012

Endringene i volumene i 2011 og 2012 går fram tabell 1.12.

Tabell 1.12 Volumutvikling for noen viktige inntekts- og kostnadsposter i 2011 og 2012. Totalkalkylen, registrert regnskap. Årlig endring i prosent.

	2011	2012
Korn, erter og oljefrø	-17,3 %	13,9 %
Poteter	-6,2 %	3,0 %
Hagebruksprodukter	-2,7 %	1,7 %
Sum planteprodukter	-8,5 %	6,2 %
Ku- og geitmelk	-2,0 %	1,6 %
Sum storfe	-2,6 %	-3,2 %
Sum sau/lam	-4,3 %	4,0 %
Sum gris	1,6 %	2,1 %
Sum fjørfeslakt	2,1 %	6,0 %
Egg	0 %	5,0 %
Sum husdyrprodukter	-1,4 %	1,5 %
Sum plante- og husdyrprod.	-3,4 %	2,8 %
Sum inntekter inkl. tilsk.	-3,5 %	3,1 %
Handelsgjødsel og kalk	12,5 %	3,0 %
Innkjøpt kraftfôr	1,0 %	3,4 %
Sum innkjøpt fôr	2,1 %	2,7 %
Såfrø og planter	-0,7 %	-0,6 %
Sum energi og smøremidler	-4,3 %	-0,7 %
Andre kostnader	-1,7 %	-0,5 %
Sum vedlikehold	-1,4 %	-1,7 %
Sum ikke-varige prod.midler	0,4 %	0,9 %
Sum leasing av maskiner	8,4 %	6,4 %
Kapitalslit	0,9 %	0,5 %
Sum kostnader	0,9 %	1,0 %

Alle planteproduksjonspostene hadde negativ volumutvikling i 2011, men størst for korn med -17,3 prosent. For husdyrprodukter var det en samlet nedgang men varierende mellom produkter. På kostnadssiden slår handelsgjødsel og kalk sterkest ut med i 2011 med en økning på 12,5 prosent. I 2012 er det korn som øker mest men med økning også for de fleste andre inntektspostene. På kostnadssiden er utviklingen jevnere mellom kostnadsartene med en samlet økning på 1,0 prosent.

Volumendringene for handelsgjødsel og kalk skyldes effektene av sterk prisøkning i 2008, nedgang året etter og seinere mer labil prissituasjon på gjødsel med hamstring og endrede kjøpsmønstre. Videre er det skiftninger mellom gjødseltyper pga. prisendringene. Brukernes tilpasninger ved overganger mellom rene-/rike N-typer og fullgjødseltyper, hamstring i 2007/08, medfører at endringen i forbruket, målt ved kg. verdstoff er klart mindre enn endringen i antall kg. gjødsel isolert sett tilsier. Nedenfor er antall kg verdstoff N, P og K satt opp pr. dekar jordbruksareal.

Tabell 1.13 Næringsforbruk av nitrogen, fosfor og kalium,

	Jordbruksareal Daa	Nitrogen		Fosfor		Kalium		Verdstoff Tonn
		Tonn	Kg/daa	Tonn	Kg/daa	Tonn	Kg/daa	
2003/04	10 397	105 096	10,1	12 786	1,2	46 281	4,5	164 163
2004/05	10 354	106 882	10,3	12 660	1,2	45 926	4,4	165 468
2005/06	10 345	104 088	10,1	12 431	1,2	45 359	4,4	161 878
2006/07	10 320	107 588	10,4	12 155	1,2	45 253	4,4	164 996
2007/08	10 245	103 027	10,1	11 656	1,1	43 810	4,3	158 493
2008/09 ¹	10 143	93 823	9,3	8 561	0,8	33 277	3,3	135 661
2009/10 ¹	10 060	85 131	8,5	7 938	0,8	32 380	3,2	125 449
2010/11	9 981	96 851	9,7	8 901	0,9	35 177	3,5	140 929
2011/12	9 930	96 555	9,7	8 889	0,9	34 854	3,5	140 298

1) Inkl. verdstoff av 55 000 tonn gjødsel i 2008/09 og 10 000 tonn gjødsel i 2009/10 hamstret fra 2007/08

Tabell 1.14. viser totalforbruket av de enkelte gjødseltyper målt nitrogengjødsel (N-slag), fullgjødsel (NPK-slag) samt totalt for handelsgjødsel for årene 2008 – 2012.

Tabell 1.14 Forbruk av N-gjødsel, NPK-gjødsel og handelsgjødsel totalt. Tonn

	N-gjødsel	NPK-gjødsel	Handelsgjødsel totalt
2008	66 655	423 886	496 399
2009 ¹	81 115	334 154	418 995
2010 ¹	59 914	322 305	386 816
2011	70 969	359 958	434 488
2012	73 820	365 912	443 417

1) Inkl. 55 000 tonn i 2008/09 og 10 000 tonn i 2009/10 hamstret fra 2007/08

1.6 Forklaring til variasjon mellom år

Noen poster i Totalkalkylen viser variasjon fra år til år som i noen grad skyldes endrede utbetalingstidspunkt og regnskapsrutiner. Noen slike periodiseringsforhold er nærmere omtalt nedenfor.

1.6.1 Kjøp og salg av melkekvoter

For årene 1999 – 2003 var det betydelig forskjell mellom inntektsperiodiseringen i Totalkalkylen og belastningen i statsregnskapet. Bønder som solgte melkekvote til staten om høsten, fikk oppgjøret etter årsskiftet. I Totalkalkylen er inntektene fra salget ført på det året salget skjedde, dvs. et år før utbetalingen og belastning i statsregnskapet. Finansiering av kvotekjøp har fra runden i 2003 skjedd med midler fra omsetningsavgiften. Derfor er belastningen i statsregnskapet 0 fra og med 2004. I Totalkalkylen benyttes nettoføring av kjøp og salg av melkekvoter og kjøp og salg går omtrent opp i opp. Kjøpsgebyr føres som en egen kostnadspost under «Andre kostnader».

1.6.2 Utbetalinger til avløserordningen i jordbruket

På slutten av 2002 ble det utbetalt 180 millioner kroner som et økt forskudd på utbetalinger til avløserordningen i jordbruket for 2003. Totalkalkylen følger ikke kontantprinsippet og for at denne framskyvingen ikke skulle gi en kunstig periodiseringseffekt mellom 2002 og 2003 ble det økte forskuddet ført sammen med restutbetalingen i 2003.

1.6.3 Fondsendringer i prisutjevningsordningen for melk

I 2008 ble kapitalbeholdningen i prisutjevningsordningen økt med 21,9 mill. kroner og i 2009 økte den med 43,4 mill. kroner. SLF budsjetterer med en kapitalbeholdning på ca 113 mill. kroner per 31.12.10. Dette tilsvarer en nedbygging i 2010 på ca. 63 mill. kroner.

1.6.4 Samlede endringer i omsetningsavgiftsfondene

Tabell 1.15 viser en sammenstilling av data om kapitaloppbygging og –nedbygging i fondene for omsetningsavgift. I tillegg til mottatt omsetningsavgift i løpet av et år og utbetalte bevilgninger til omsetningstiltak samme år, vil renteinntekter og administrasjonskostnader også innvirke noe på fondenes størrelse. Netto renteinntekter er regnet som en rest i neste tabell.

Tabell 1.15 Omsetningsavgiftsfondene totalt, 1000-kroner

	Endring i året	Fondene per 31.12	Mottatt omsetningsavgift	Bevilgninger til omsetningstiltak	Renteinntekter - administrasjonskostnader
2001	210 596	610 938	460 056	265 125	15 665
2002	-25 815	585 123	355 200	408 563	27 548
2003	-104 519	480 604	310 498	426 193	11 177
2004	-115 426	365 178	511 254	624 787	-1 894
2005	-17 692	347 486	646 726	661 705	-2 713
2006	24 374	371 860	714 477	682 785	-7 318
2007	135 864	507 724	607 110	464 747	-6 499
2008	-26 622	481 103	389 993	423 659	7 045
2009	-94 667	386 435	421 756	505 911	-10 542
2010	-26 962	359 474	487 857	502 829	-11 990
2011*	56 101	415 575	414 451	448 771	-9 581

For 2012 er det beregnet at innbetalt (mottatt) omsetningsavgift vil beløpe seg til omtrent 504 mill. kroner. I figuren nedenfor er utviklingen av fondene for omsetningsavgiften vist i et diagram:

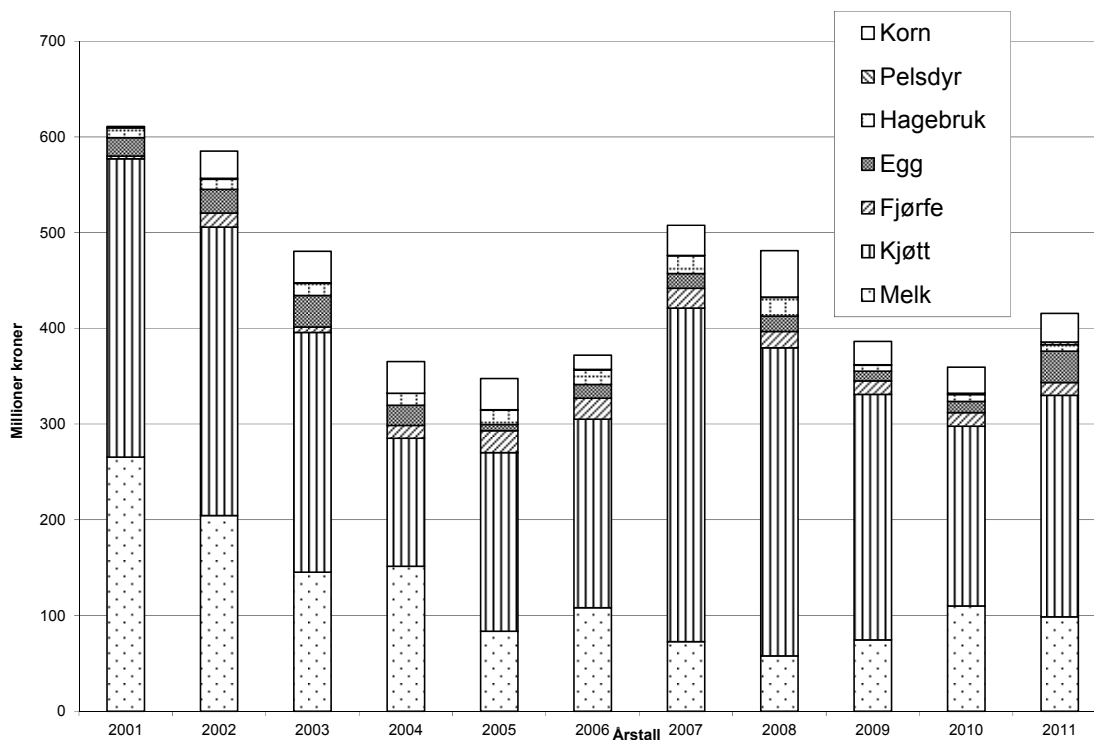

Figur 1.1. Utviklingen i omsetningsavgiftsfondene, millioner kroner

Fondenes totale størrelse har variert sterkt i løpet av perioden. Lavest var fondene i 2005 og høyest i 2001. Omsetningsavgiftsfondene for kjøtt og melk er de største. I perioden 2001 - 2005 ble fondene for melk og kjøtt gradvis bygget ned. I 2007 økte fondet for kjøtt med 151 mill.

kroner mens i årene 2008 til 2010 ble fondet til sammen redusert med 160 mill. kroner. Fondet økte med 44 mill. igjen i 2011 og er ved utgangen av 2011 på 231 mill. kroner. Fondet for melk ble redusert med 11 mill. kroner siste år og er på 99 mill. kroner. Omsetningsavgiftsfondet for korn var på 30 mill. kroner ved utgangen av 2011.

Figur 1.2 viser forholdet mellom innkomne omsetningsavgifter og bevilgninger fra omsetningsavgiftsfondene som har gått til ulike tiltak i markedsreguleringen. Utenom disse tallene vil det som nevnt komme renteinntekter fra fondene, og det vil gå ut kostnader knyttet til administrasjon.

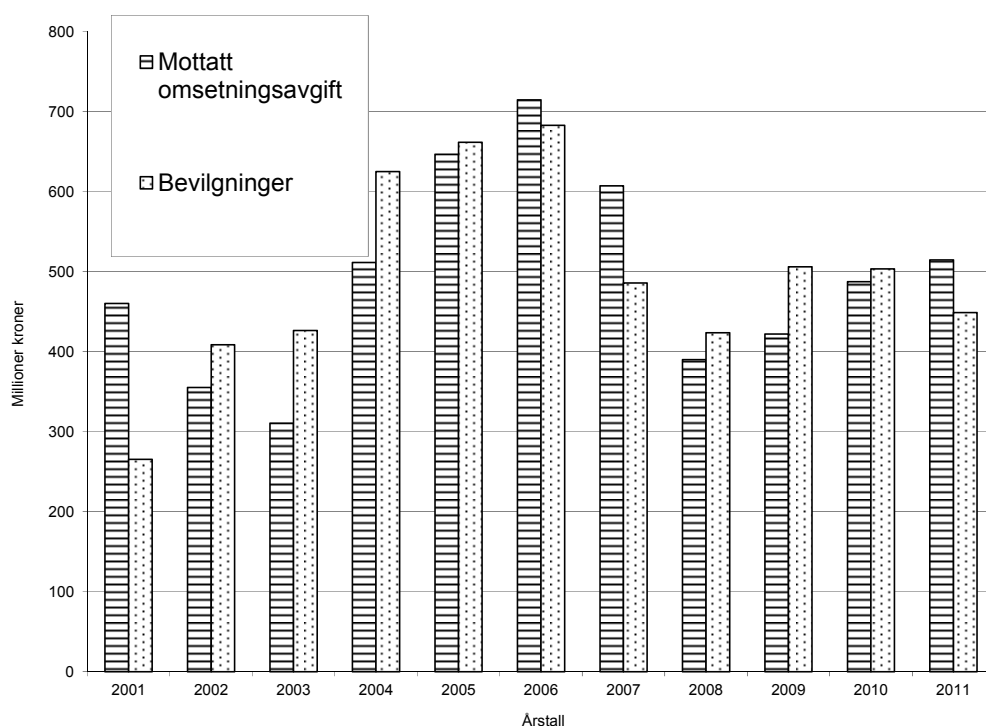

Figur 1.2 Årlig innkrevd omsetningsavgift og midler bevilget til markedsregulering for fondene samlet, millioner kroner

I 2011 ble det krevd inn litt mer omsetningsavgift enn i 2010, men mindre enn i perioden 2004 – 2007. Bevilgningene i 2011 var 66 mill. kroner lavere enn innkrevd omsetningsavgift og 54 mill. kroner lavere enn bevilget i 2010.

1.6.5 Kompensasjon for hevet folketrygdavgift fra 2012

I jordbruksavtaleproposisjonen til Stortinget i fjor sto det «I avtalen er bevilgningen på underpost 78.13 *Medlemsavgift til folketrygden*, på 130,8 mill. kroner, omdisponert til andre formål på avtalen. I grunnlagsmaterialet som Budsjettnemnda legger fram i 2012, skal det gjøres en særskilt gjennomgang som på en konsistent måte gir et riktig bilde av inntektsutviklingen som følger av denne systemomleggingen.»

Fra 2012 heves trygdeavgiften for næringsinntekt i jord- og skogbruk fra 7,8 prosent (mellomsats) til 11 prosent (ordinær sats). Finansdepartementet anslo at landbruket med dette

ville få en skatteøkning på 206 mill. kroner påløpt i 2012, herav ble det antatt at skogbruket får en skatteøkning på omtrent 10 mill. kroner. Jordbruksfradraget er utvidet for å kompensere for skatteøkningen, og tilskuddet til medlemsavgift til folketrygden er omfordelt på ulike tilskudd.

I Totalkalkylen ble tilskudd til medlemsavgift til folketrygden ført under Direkte tilskudd på inntektssiden og tilsvarende beløp under Andre kostnader på kostnadssiden. Dette tilskuddet var en kollektiv dekning av redusert trygdesats og skulle ikke ha netto inntektseffekt i Totalkalkylen.

I jordbruksavtalen 2011 ble bevilgningen på underpost 78.13 *Medlemsavgift til folketrygden*, på 130,8 mill. kroner, omdisponert til andre formål på avtalen. Herav ble avsetningen til skogbruk og bioenergi over Landbrukets utviklingsfond økt med 15 mill. kroner for å kompensere den økte trygdeavgiften skogbrukere som ikke driver jordbruk får. De resterende 115,8 mill. kroner er ført under de postene på Totalkalkylen som midlene ble omdisponert til. Effekten på inntektssiden i Totalkalkylen for jordbruket er dermed et økt tilskudd på 115,8 mill. kroner.

Motposten under *Andre kostnader* ville på tilsvarende måte fra og med 2012 bli redusert fra 130,8 mill. kroner og satt til 0 kroner i Totalkalkylen. Effekten på kostnadssiden i Totalkalkylen ville derved bli en redusert kostnad på 130,8 mill. kroner. For å unngå denne papirmessige reduksjonen i kostnader i Totalkalkylen, har en valgt å fjerne folketrygdposten både på innteks- og kostnadssiden i Totalkalkylen for hele perioden 1976 - 2011. Endringen påvirker verken nettoresultatet eller volum- og prisindeksene i Totalkalkylen. I Totalkalkylen framkommer ikke jordbrukets skattekostnad eller økningen av denne. Den økte trygdeavgiften som jordbruket vil få i 2012 vil derfor ikke framkomme som en kostnad i Totalkalkylen, men kompensasjonen for skatteøkningen vil framkomme som en økt inntekt.

Tabell 1.16 Beregnet effekt i Totalkalkylen av kompensasjon for økt trygdeavgift for jordbruk i 2012. Mill. kroner

Omdisponering av tilskudd til medlemsavgift til folketrygden	115,8
Effekt på «Vederlag til arbeid og egenkapital»	115,8
Inntektsverdi før skatt av utvidet jordbruksfradrag	173
Sum kompensasjon, verdi før skatt	288,8
Effekt på «Vederlag til arbeid og egenkapital, inkl. effekt av jordbruksfradraget»	288,8
<i>Effekt kr. pr. årsverk</i>	<i>6 100</i>
Økt trygdeavgift (forskjellen mellom 7,8 % og 11 %)	196
Nødvendig økt inntekt for å kompensere for økt trygdeavgift	306

Nettoeffekten av kompensasjonen for økt trygdeavgift på resultatmålet Vederlag til arbeid og egenkapital (eksklusive verdi av jordbruksfradraget) for 2012 blir dermed 115,8 mill. kroner, eller 2 400 kroner per årsverk.

Noe av kompensasjonen for økt trygdeavgift ble gitt ved at jordbruksfradraget ved ligningen ble utvidet, innenfor en anslått provenyramme på 120 mill. kroner. Budsjettneemnda har beregnet effekten på spart skatt for 2012 til 111 mill. kroner. Det tilsvarer en inntektsverdi før skatt på 173 mill. kroner. Det er da regnet en gjennomsnittlig marginalsatt på 36 prosent for 2012.

Effekten av kompensasjonen for økt trygdeavgift på resultatmålet Vederlag til arbeid og egenkapital (inklusive verdi av jordbruksfradraget) for 2012 blir dermed 288,8 mill. kroner, eller 6 100 kroner per årsverk.

Den skatteøkningen jordbrukssektoren får som følge av økt trygdeavgift føres ikke i Totalkalkylen. I forbindelse med omleggingen ble det lagt til grunn en skatteøkning på 206 mill. kroner for landbruket. Kompensasjonen på 15 mill. kroner til skogbruket, tilsvarer en skatteøkning på om lag 10 mill. kroner. Det var med andre ord lagt til grunn en skatteøkning for jordbruket på 196 mill. kroner. For å kompensere skatteøkningen er en økt inntekt på 306 mill. kroner nødvendig.

1.7 Prisstigning i budsjettåret

For flere av postene inngår anslaget for den generelle prisveksten i samfunnet, målt ved konsumprisindeksen, i beregningen for budsjettåret. Anslaget på 1,25 prosent fra den foreløpige rapporten pr. 22.2.2012 fra Det tekniske beregningsutvalget for inntektsoppgjørene er lagt til grunn.

1.8 Realrente på lånt kapital

Realrente regnes i Totalkalkylen på følgende måte:

Realrente på lånt kapital = nominelle rentekostnader – effekt av finansiering. I normaliserte regnskaper er prisstigningsgevinsten (effekt av finansiering) på lånt kapital glattet over 3 år ved å beregne gjennomsnittet av det enkelte og de to foregående års prisvekst.

Tabell 1.16 viser realrenten for årene 2007 – 2012 og at denne har endret seg til dels betydelig disse årene, jfr. også tabell 5.24 lengre bak.

Tabell 1.17 Nominelle og reelle rentekostnader på lånt kapital. Mill. kroner og prosent

	2007	2008	2009	2010	2011*	2012**
Jordbruksgjeld	37698	40445	42513	44866	46810	48836
Rentekostnader	1799,5	2422,1	1828,5	1772,0	1942,1	2089,7
Renteprosent	4,77	5,98	4,30	3,95	4,15	4,28
KPI-endring i %, registrert	0,76	3,79	2,11	2,47	1,24	1,25
KPI-endring i %, normalisert	1,54	2,27	2,22	2,79	1,94	1,65
Registrert regnskap:						
- Effekt av finansiering	288,3	1534,6	897,9	1106,5	581,5	610,4
- Realrente	1511,2	887,5	930,6	665,5	1360,6	1479,3
Normalisert regnskap:						
- Effekt av finansiering	579,6	919,2	945,4	1252,1	907,9	806,8
- Realrente	1219,9	1503,0	883,2	519,8	1034,3	1282,9

I Totalkalkylen utgiftsføres de nominelle rentekostnadene (betalte renter) mens en inntektsfører en effekt av finansiering. Dette gjøres fordi en i kapitalslitsberegningen prisjusterer hele kapitalsaldoen med konsumprisindeksen. Når kapitalslitet er regnet i årets pengeverdi, oppstår

det en prisstigningsgevinst på den lånte delen av kapitalen. Effekt av finansiering som inntektsføres for å finne realrentekostnaden er regnet slik:

Effekt av finansiering = lånt kapital * prosentvis økning i konsumprisindeksen/100.

Endringer i prisstigning og rentenivå kan gi store utslag på realrenten. Tabell 1.17 viser at utslagene er store for budsjettåret.

Samlet jordbruksgjeld er i 2012 budsjettert til 48,8 milliarder kroner. Ett prosentpoengs endring i jordbrukets realrente vil derved endre kostnaden med 488 millioner kroner. Realrenten øker med 0,12 prosentpoeng fra 2011 til 2012.

I normalisert regnskap jevnes som nevnt effekt av finansiering ut før denne trekkes fra nominelle rentekostnader. Dette skyldes de svært store utslagene varierende prisstigning mellom år kan ha på effekt av finansiering. Prisstigningen var for eksempel 2,47 prosent i 2010 og 1,24 prosent i 2011. I budsjettåret er prisstigningen anslått til 1,25 prosent. Ved utjevningen får en derved fram den underliggende endring i realrente og inntekt. I figur 3 er realrenten i registrert og normalisert regnskap illustrert.

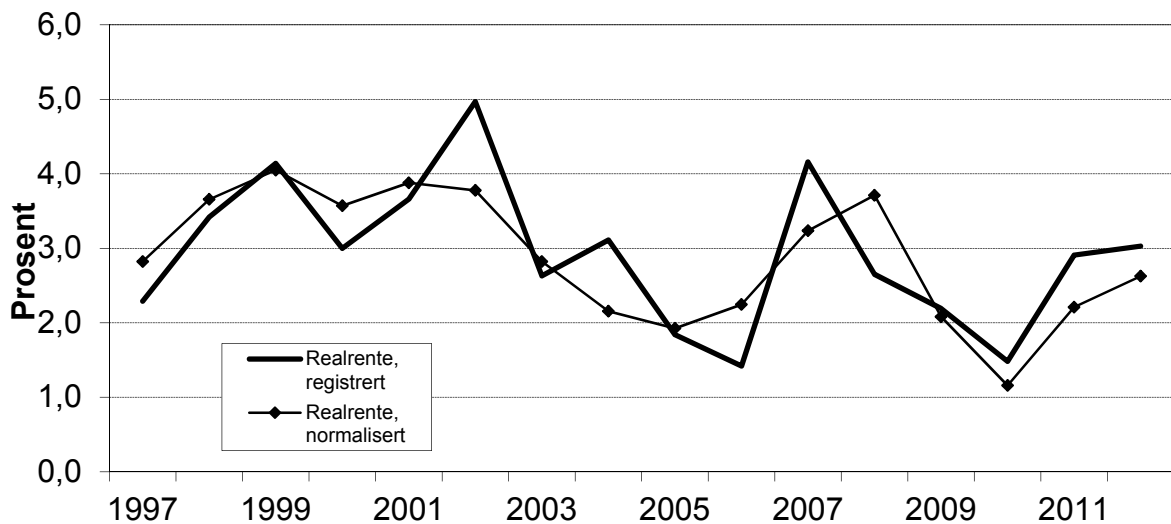

Figur 1.3 Realrente i registrert og normalisert regnskap. Prosent

1.9 Totalkalkylen og skatt

Tabell 1.18 Virkningen av jordbruksfradraget

	2006	2007	2008	2009	2010	2011*	2012**
Jordbruket samlet:							
Effektivt jordbruksfradrag, mill. kr.	1 880	2 975	3 046	2 839	2 975	2 967	3 574
Spart skatt, mill. kroner	526	833	853	795	833	831	1 001
Tilsvarende inntektsverdi før skatt, mill. kr	786	1 243	1 273	1 186	1 243	1 240	1 564
Antall årsverk	62 300	59 400	56 600	54 000	51 400	49 400	47 400
Inntektseffekt per årsverk, kr.	12 600	20 900	22 500	22 000	24 200	25 100 ¹	33 000
Utnyttelsesgrad	51 %	42 %	44 %	42 %	45 %	46 %	48 %
Per jordbruksbedrift:							
Maksimalt jordbruksfradrag, kr.	71 500	142 500	142 000	142 000	142 000	142 000	166 400
Mulig spart skatt, kr.	20 020	39 760	39 760	39 760	39 760	39 760	46 592
Nødvendig jordbruksinntekt, 1000 kr	223	348	329	329	329	329	334

¹Regnet til 24 500 kr. pr. årsverk i registrert regnskap

Totalkalkylen er et sektorregnskap hvor resultatet er målt før skatt.

Fra og med skatteåret 2000 ble det innført et jordbruksfradrag i alminnelig inntekt for skatteyttere med positiv næringsinntekt fra jordbruket.

I beregningene er det regnet med 33 prosent marginalsatt i gjennomsnitt for skatteytterne med jordbruksfradrag for årene 2000-2011, mens det er regnet 36 prosent gjennomsnittlig marginalsatt fra og med 2012 etter økningen av trygdeavgiften fra 7,8 til 11 prosent.

Fra 2008 økte det generelle jordbruksfradraget fra 45 000 kroner til 54 200 kroner, mens det maksimale fradraget er uendret. Det var nødvendig med en jordbruksinntekt på 328 575 kroner for å få maksimalt fradrag. For 2009 - 2011 gjelder samme grenseverdier som for 2008.

Fra 2012 øker det generelle jordbruksfradraget til 63 500 kroner og den øvre grensen for fradraget øker fra 142 000 kroner til 166 400 kroner. Økningen er en delkompensasjon for økningen i trygdeavgiften fra 7,8 % til 11 %. Procentsatsen i fradraget øker fra 32 prosent til 38 prosent. Det er nødvendig med en jordbruksinntekt på 334 289 kroner for å få maksimalt fradrag i 2012.

I tabellen ovenfor er det korrigert for at færre jordbruksbedrifter vil nyte godt av jordbruksfradraget i 2011 og 2012 som følge av den årlige nedgangen i antall jordbruksbedrifter. Det er også korrigert for at inntekten per jordbruksbedrift i gjennomsnitt er beregnet å øke fra 2010 til 2011 og fra 2011 til 2012. Ved beregningen er det ikke tatt hensyn til eventuelle tillegg ved jordbruksoppkjøret i 2012. Selvangivelsesdataene for 2010 viste at om lag 20 prosent av alle jordbruksbedrifter hadde over 328 575 kroner i jordbruksinntekt, og ikke oppnå økt jordbruksfradrag ved en inntektsøkning til 2011. Tilsvarende vil om lag 20 prosent av alle jordbruksbedrifter ha over 334 289 kroner i jordbruksinntekt, og ikke oppnå økt jordbruksfradrag ved en inntektsøkning til 2012. I 2010 hadde 30 prosent av de som ellers kunne oppnådd jordbruksfradrag, ikke fradrag fordi jordbruksdriften gikk med underskudd. Totalt hadde om lag 50 prosent av jordbruksbedriftene en jordbruksinntekt mellom 1 og 328 575 / 334 289 kroner, men de fleste av disse vil oppnå en effekt på 32 / 38 prosent fordi de ligger mellom 54 200 / 63 500 og 328 575 / 334 289 kroner i jordbruksinntekt. Om lag 27 prosent av en inntektsøkning per

jordbruksbedrift vil gi grunnlag for økt fradrag i 2011 mens om lag 33 prosent av en inntektsøkning per jordbruksbedrift vil gi grunnlag for økt fradrag i 2012.

I resten av utredningen er virkningen av inntektsfradraget ikke innarbeidet.

1.10 Produktivitet

Utgangspunktet for beregningene av produktivitetsutvikling er normalisert regnskap målt i løpende priser. Direkte tilskudd utover grunntilskudd og distriktstilskudd er holdt utenom i beregningene. Regnskapet i løpende priser er regnet om til et regnskap i faste priser ved hjelp av prisindekser beregnet på grunnlag av normalisert regnskap. Det er benyttet spesielle indekser for hver gruppe av inntekts- og kostnadsposter. Også for investeringer og kapitalslit i driftsbygninger og maskiner og redskaper brukes spesielle indekser. For hydrotekniske anlegg, grøfter og biler brukes derimot konsumprisindeksen da en har ansett de spesielle indeksene som for usikre. At en bruker spesielle indekser for bygninger, maskiner og redskaper betyr at det kapitalslitet som benyttes i produktivitetsberegningene, avviker fra det som benyttes ellers i Totalkalkylen. Etter omregning av det normaliserte regnskapet med prisindeksene fås et regnskap i faste priser som brukes for å beregne produktivitetsutvikling.

Det er flere måter å måle produktivitetsutvikling på. Bruttoinntekten sett i forhold til den sammenveide innsatsen for de tre faktorene arbeid, kapital og vareinnsats (multifaktorproduktivitet) anses ifølge OECD som særlig aktuell når en skal beregne produktivitetsutviklingen for en næring.¹ Denne gir en økning på 24 prosent for perioden 2001–2011 eller 2,2 prosent i gjennomsnitt per år (se tabell).²

Andre beregningsmåter er likevel mer vanlig når produktivitetsutvikling omtales. Arbeidsproduktivitet beregnet på grunnlag av bruttoprodukt er ifølge OECD det mest brukte enkeltproduktivitetsmålet. Bruttoproductet er lik bruttoinntekt minus vareinnsats. I Norge er arbeidsproduktivitet mye brukt. Sammenstillingen i tabell 1.19 viser en økning av bruttoarbeidsproduktivitet på 83 prosent fra 2001 til 2011. Den årlige økningen blir 6,3 prosent. Kapitalproduktivitet er et annet enkeltfaktormål som blir benyttet i noen sammenhenger. Bruttokapitalproduktiviteten økte med 21 prosent for perioden, eller med 1,9 prosent per år.

Sammenveid produktivitet for arbeid og kapital på grunnlag av bruttoprodukt blir i følge OECD også mye brukt. Denne økte med 58 prosent for perioden 2001-2011 eller 4,7 prosent i gjennomsnitt per år.

En beregner produksjonsverdi (bruttoinntekt), arbeids-, kapital- og vareinnsats for hvert år i faste priser. Deretter beregnes indekser for utviklingen. Som kapitalinnsats regnes realrente på samlet kapital, kapitalslit og leasing. Realrenten er satt til 2,19 prosent i hele perioden. Denne rentefoten er lik realrenten for årene 2009-2011. For arbeid er det regnet en pris på kr 148 per time i hele perioden. Bruttoinntekt omfatter alle inntekter utenom direkte tilskudd og uten fradrag for kostnader. Bruttoproduct er bruttoinntekt minus vareinnsats.

¹ Measuring Productivity. OECD Manual. OECD 2001.

² Årlig endring er beregnet på grunnlag av indeksen for første og siste år i perioden.

Tabell 1.19 Produktivitetsutvikling 2001–2011 i jordbruket beregnet på indekser for bruttoinntekter, bruttoprodukt og innsatsfaktorer

År	Flerfaktorproduktivitet		Enkeltfaktorproduktivitet	
	Bruttoinntekt/ arbeid, kapital og vareinnsats	Bruttoprodukt/ arbeid og kapital	Bruttoprodukt/ Arbeid	Bruttoprodukt/ kapital
2000	100	100	100	100
2011	125	156	185	121
Årlig endring	2,2	4,5	6,3	1,9

At en bruker normalisert regnskap betyr at inntektene for planteprodukter er litt endret i forhold til tidligere år. Sammenlignet med beregninger i 2010 vil resultatene være påvirket av endringer fra foreløpig regnskap til «endelig» regnskap for 2010, og av korrigeringer av tallserier ellers. I årets beregninger gjelder dette først og fremst arbeidsforbruk, men også noen andre mindre korreksjoner. I årets beregninger er distriktstilskudd tatt med i produksjonsverdien (bruttoinntekt). Tidligere var grunntilskudd det eneste tilskuddet som var tatt med.

Produktivetsframgangen er først og fremst knyttet til redusert arbeidsforbruk. Dette går fram av figur 1.4–1.6. Utviklingen i arbeidsforbruk er usikker, jf. det som er skrevet om arbeidsforbruket. Både bruttoinntekt og vareinnsats har vært forholdsvis stabile i den aktuelle perioden. Til sammen gir dette en økning i bruttoproduktet på ca. 20 prosent i perioden (figur 1.4). Arbeidsinnsatsen er redusert med omtrent 35 prosent, mens kapitalinnsatsen er så godt som uendret, hele perioden sett under ett (figur 1.5). Arbeids- og kapitalinnsats har totalt minket med 23 prosent. Når en også tar med vareinnsatsen har faktorinnsatsen minket med 16 prosent.

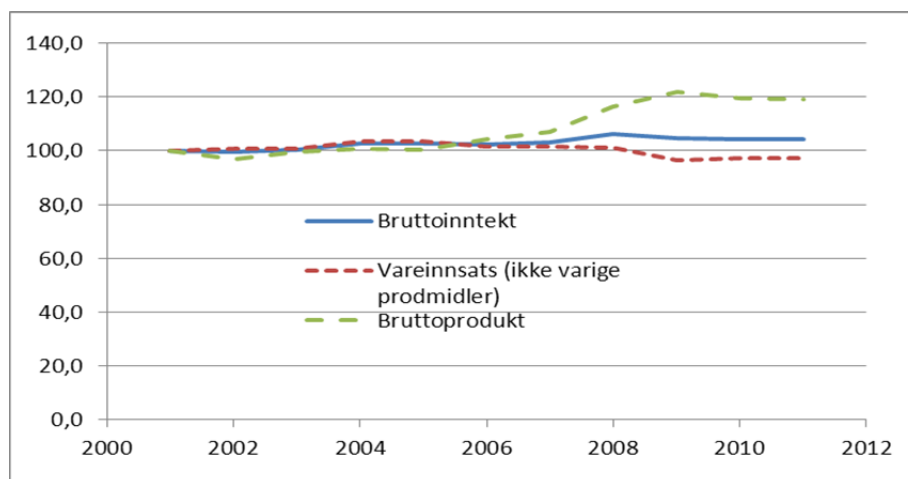

Figur 1.4 Utvikling i bruttoinntekt, vareinnsats og bruttoprodukt 2001–2011, målt i 2010 priser

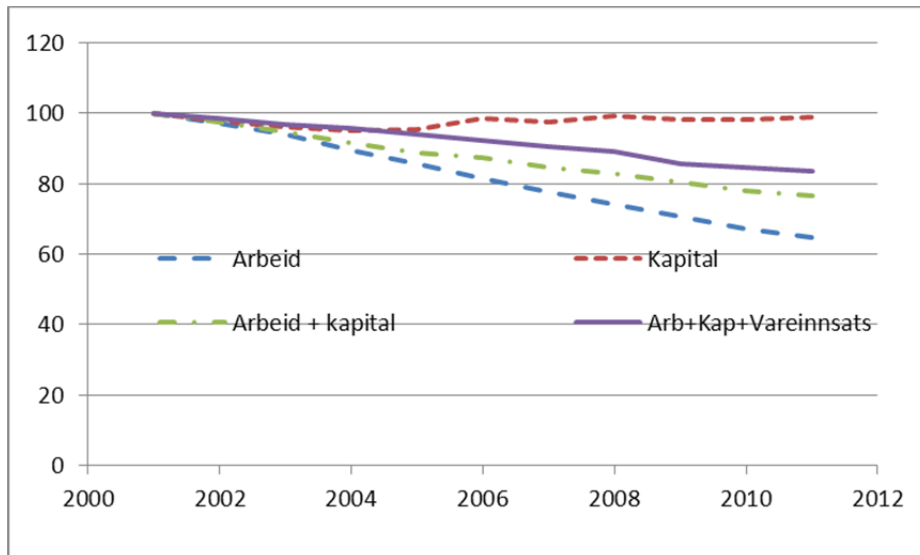

Figur 1.5 Utvikling i faktorinnsats, målt i 2010-priser

Figur 1.6 viser utviklingen for de fire produktivetsmålene som er med i tabell 1.19. Figuren indikerer at produktivetsveksten har vært noe mindre de to siste årene enn tidligere i perioden. I disse årene har bruttoinntekt og bruttoprodukt vært omtrent konstante, målt i faste priser. Også vareinnsats og kapitalinnsats har vært noenlunde uendret, mens arbeidsforbruket har minket. Arbeid utgjør en stadig mindre del av den totale faktorinnsatsen, og det vil bety at reduksjonen i arbeidsforbruk betyr mindre enn tidligere for produktivetsmålene der arbeid er veid sammen med kapital eller både kapital og vareinnsats.

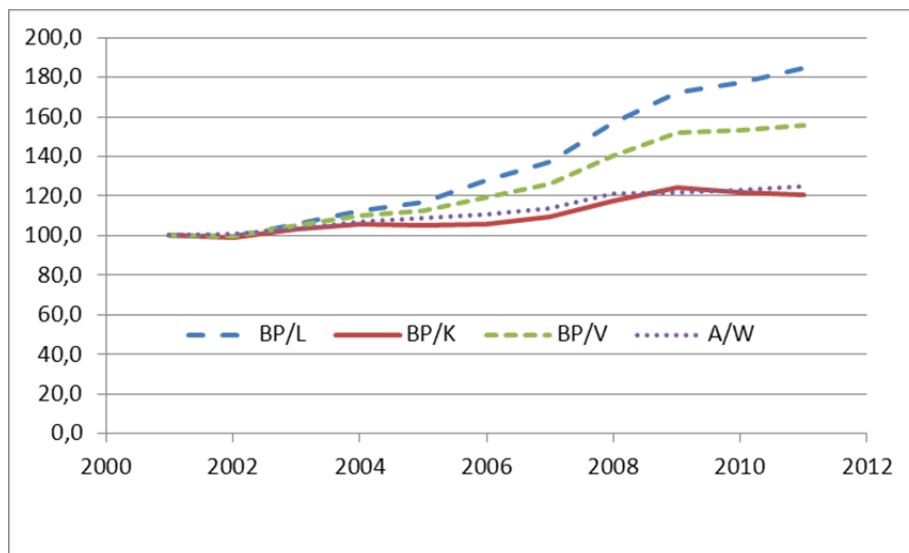

Figur 1.6 Utviklingen i produktivitet, uttrykt ved fire produktivetsmål, tre av disse er basert på bruttoprodukt (BP) og ett på bruttoinntekt (A). L = Arbeid, K = Kapital, V = summen av arbeid og kapital, og W = summen av arbeid, kapital og vareinnsats

1.11 Usikkerhet ved datamaterialet

Beregningene bygger på innhentet materiale fra flere oppgavegivere hvorav SSB, SLF og landbrukets ulike økonomiske organisasjoner er de viktigste. For de sektorene hvor en har helhetlige oppgaver er beregningene relativt sikre. Dette gjelder korn, de aller fleste husdyrproduksjonene, kostnader som kraftfôr og gjødsel, såfrø og planter. Av større poster på inntektssiden er hagebrukssektoren den med relativt sett størst usikkerhet. Av de faste kostnadene beregnes kapitalslitet på grunnlag av investeringene. Investeringene beregnes med utgangspunkt i SSBs tellingsundersøkelser, som foretas med noen års mellomrom. Mellom tellingsårene må investeringene framregnes med ulikt materiale. Dette gir en viss usikkerhet.

1.12 Større endringer som har endret tallseriene bakover

I dette kapitlet gjøres det rede for større endringer som har endret tallseriene bakover. Endringer skyldes vanligvis nytt eller endret datamateriale. Ved årets beregning er det endelige oppgaver fra Landbrukstelingen i 2010 for arbeidsforbruk og hagebrukssektoren lagt til grunn.

1.12.1 Arbeidsforbruk

Ved årets beregning er endelige resultater for arbeidsforbruket fra SSBs fullstendige landbrukstelling for 2010 lagt til grunn. De endelige tallene viser en nedgang på 3 000 årsverk i forhold til de foreløpige resultatene som ble lagt til grunn i fjor. Samtidig er arbeidsforbruket i pelsdyrholdet nedjustert med 600 årsverk. Samlet arbeidsforbruk for 2010 er dermed på 51 400 årsverk mot 55 000 i fjor. På grunnlag av de endelige tallene Landbrukstelingen i 2010 er arbeidsforbruket justert tilbake til 2005 og tilbake til 1999 for arbeidsforbruket i pelsdyrholdet. For budsjettåret 2012 er arbeidsforbruket anslått til 47 400 årsverk.

1.12.2 Hagebruk

Nye oppgaver fra Landbrukstelingen 2010 for hagebrukssektoren har resultert i en økning av verdien for veksthusgrønnsaker og planteskoler på 139 og 33 mill. kr i 2010. Serien er justert tilbake til forrige veksthustelling for 2006.

1.13 Budsjettering av tilskudd

I Totalkalkylen brukes statsbudsjettet ved budsjettering av direkte tilskudd (overførbare tilskudd). For pristilskuddene benyttes SLFs prognoser for utbetalinger.

2 Sammendrag av utviklingen i normaliserte regnskap fra 2007 til budsjett 2012

Tabell 2.1 viser utviklingen i vederlag til arbeid og egenkapital i jordbruk etter normaliserte regnskap fra 2007 til 2012. Tabellen viser også endringen i vederlag til arbeid og egenkapital pr. årsverk fra år til år.

Tabell 2.1. Utviklingen i vederlag til arbeid og egenkapital totalt og pr. årsverk i jordbruket. Normaliserte regnskap og budsjett

	2007	2008	2009	2010	2011*	2012**
Vederlag til arbeid og egenkapital, mill.kr	10014	9940	11118	12059	11520	12060
Antall 1000 årsverk i jordbruket	59,4	56,6	54	51,4	49,4	47,4
Ved. til arbeid og egenkap. pr. årsverk. 1000 kr	169	176	206	235	233	254
Endring fra foregående år, 1000 kr	20	7	30	29	-1	21

Endringen i vederlag til arbeid og egenkapital pr. årsverk fra år til år er en kombinert effekt av 1) utviklingen i det totale vederlag til arbeid og egenkapital for hele jordbruket og 2) utviklingen i antall årsverk i jordbruket. I tabell 2.2 er den kombinerte endringen fra år til år splittet på disse to komponentene og i tabell 2.3 vises utslaget av endring i totalt vederlag til arbeid og egenkapital pr. årsverk splittet i grupper av inntekter og kostnader.

Tabell 2.2. Endringen fra år til år i vederlag til arbeid og egenkapital pr. årsverk i jordbruket. Normaliserte regnskap og budsjett. 1000 kroner

	2007	2008	2009	2010	2011*	2012**
Endring fra foregående år	20	7	30	29	-1	21
Herav som følge av:						
endring i antall årsverk	8	8	9	11	9	10
andre forhold	12	-1	21	17	-10	11

I kapittel 3.1 beskrives utviklingen i de registrerte regnskapene mer i detalj for de siste årene. Bortsett fra planteproduksjon vil forklaringene for de registrerte regnskapene stort sett være dekkende også for de normaliserte.

Tabell 2.3. Utslag av endringer fra år til år i grupper av inntekter og kostnader, regnet pr. årsverk¹⁾ i jordbruket. Normaliserte regnskap og budsjett. 1000 kroner

	2007	2008	2009	2010	2011*	2012**
Sum planteprodukter	4	9	3	0	2	0
Sum husdyrprodukter	17	19	14	12	9	14
Arbeids- og kjøreinntekter	0	1	0	1	0	-1
Buskapsverdi	0	0	1	-2	-1	3
Medlemsbonus	0	-2	2	0	0	0
Direkte tilskudd	4	5	5	6	7	13
Sum ikke-varige kostnader	-3	-23	-15	-3	-12	-10
Kapitalslit og leasing av maskiner	-4	-7	-2	-4	-5	-4
Realrente på lånt kapital	-7	-5	11	7	-10	-5
Sum	12	-1	21	17	-10	11

1) Utslagene er beregnet med forutsetning om samme årsverkstall som i foregående år

2) Ved økning i kostnader er det brukt negative tall i tabellen for å markere at dette har negativ effekt på vederlag til arbeid og egenkapital

Fra 2011 til 2012 er det budsjettert med en økning i vederlag til arbeid og egenkapital på 21 000 kr pr. årsverk. Husdyrprodukter og direkte tilskudd bidrar med en økning av vederlaget på henh. 14 000 og 13 000 kroner per årsverk. Ikke-varige kostnader reduserer vederlaget med 10 000 kroner per årsverk mens kapitalkostnader og rente samlet reduserer vederlaget med 9 000 kr pr. årsverk.

Fra 2010 til 2011 er det budsjettert med en nedgang i vederlag til arbeid og egenkapital på 1 000 kr pr. årsverk. Husdyrprodukter og direkte tilskudd bidrar med en økning av vederlaget på henh. 9 000 og 7 000 kroner per årsverk. Ikke-varige kostnader reduserer vederlaget med 12 000 kroner per årsverk mens kapitalkostnader og rente samlet reduserer vederlaget med 15 000 kr pr. årsverk.

Fra 2009 til 2010 økte vederlaget til arbeid og egenkapital med 29 000 kr. På inntektssiden bidro husdyrinntektene mest med en økning på 12 000 kroner per årsverk mens økte direkte tilskudd bidro med 6 000 kr. På kostnadssiden var det mindre endringer for ikke-varige kostnader og kapitalslit og leasing mens lavere realrente bidro til en økning av vederlaget med 7 000 kr.

Fra 2008 til 2009 økte vederlaget til arbeid og egenkapital med 30 000 kr. På inntektssiden bidro husdyrinntektene mest med en økning på 14 000 kroner per årsverk. På kostnadssiden reduserte økningen i ikke-varige kostnader inntekten med 15 000 kr mens lavere realrente økte vederlaget med 11 000 kr.

Fra 2007 til 2008 økte vederlaget til arbeid og egenkapital med 7 000 kr pr. årsverk. Plante- og husdyrproduktene økte med henh. 9 000 og 19 000 kr. pr. årsverk mens direkte tilskudd bidro med 5 000 kr. Sum ikke-varige kostnader reduserte inntektene med 23 000 kr mens kapital og realrentekostnader reduserte inntektene med 7 000 og 5 000 kr. pr. årsverk hver..

Fra 2006 til 2007 økte vederlaget til arbeid og egenkapital med 20 000 kr. pr. årsverk. På inntektssiden bidro husdyrprodukter mest med en økning på 17 000 kr. Kostnadssiden utgjorde en samlet nedgang på 14 000 kr hvorav realrentekostnadene sto for en nedgang på 7 000 kr.

3 Registrerte og budsjetterte tall for perioden 2009 – 2012

Tabell 3.1. Sammenligning av årene 2009-2012. Totalkalkylen, registrert regnskap. Mill kroner ¹⁾

	2009	2010	Diff. 2010- 2009	2011	Diff. 2011- 2010	2012	Diff. 2012- 2011
Korn, erter og oljefrø	2 189	2 485	296	2 176	-309	2 535	359
Poteter	588	625	37	598	-27	615	17
Hagebruksprodukter	3 556	3 551	-5	3 625	74	3 686	61
Andre planteprodukter	216	238	22	224	-14	254	30
Sum planteprodukter	6 549	6 899	350	6 623	-276	7 090	467
Melk	7 150	7 516	366	7 734	218	7 900	166
Kjøtt	9 205	9 452	247	9 691	239	10 027	336
Egg	805	833	28	875	42	1 005	130
Ull	124	117	-7	118	1	120	2
Pelsdyr	233	278	45	317	39	287	-30
Andre husdyrprodukter	95	90	-5	76	-14	95	19
Sum husdyrprodukter	17 611	18 287	676	18 810	523	19 433	623
Sum pl.- og husdyrpr.	24 160	25 186	1 026	25 433	247	26 523	1 090
Kjøreinntekter m.v.	499	517	18	518	1	516	-2
Arbeidsinntekter ved invest.	264	276	12	270	-6	245	-25
Sum andre inntekter	763	793	30	788	-5	762	-26
Endringer i buskapsverdien	24	-66	-90	-94	-28	67	161
Medlemsbonus	140	165	25	150	125	152	2
Sum produksjonsinntekter	25 088	26 079	991	26 277	198	27 504	1 227
Direkte tilskudd	9 327	9 710	383	10 062	352	10 638	576
Sum inntekter inkl. tilskudd	34 415	35 789	1 374	36 339	550	38 142	1 803
Handelsgjødsel og kalk	1 669	1 143	-526	1 385	242	1 612	227
Innkjøpt kraftfôr	5 772	5 889	117	6 014	125	6 343	329
Annet innkjøpt fôr	300	320	20	386	66	363	-23
Såfrø og planter	807	819	12	813	-6	841	28
Energi og smøremidler	2 043	2 388	345	2 403	15	2 234	-169
Andre kostnader	4 024	4 149	125	4 282	133	4 420	138
Vedlikehold	1 630	1 840	210	1 866	26	1 884	18
Sum ikke-varige prod.midler	16 244	16 547	303	17 149	602	17 697	548
Leasing av maskiner	930	982	52	1 122	140	1 207	85
Kapitalslit	5 569	5 746	177	5 870	124	5 973	103
Sum kapitalkostnader	6 499	6 728	229	6 992	264	7 179	187
Sum kostnader	22 743	23 275	532	24 141	866	24 876	735
Vederlag til arbeid og kapital	11 672	12 514	842	12 198	-316	13 266	1 068
Realrente lånt kapital	931	665	-266	1 361	696	1 479	118
Vederlag til arb. og egenkap.	10 741	11 848	1 107	10 837	-1 011	11 786	949

¹⁾ Eksklusive virkning av jordbruksfradraget ved skatteliggingen

3.1 Reg Utviklingen fra år til år i følge beregningene i 2012

Kommentarene og forklaringene nedenfor er knyttet til de registrerte regnskapene. Kun endringer med beløp over 100 mill. kr. er omtalt.

3.1.1 Forklaring til de største endringene fra 2010 til 2011

Korn, erter og oljefrø

- Verdinedgang på 309 mill. kr.
- Nedgangen skyldes at produksjon var 16 prosent lavere pga. vanskelige værforhold. Samtidig ble mer av hveten avregnet til førkornpris pga. kvalitetsskader.

Melk

- Verdiøkning på 218 mill. kr.
- Økningen skyldes høyere priser som veide opp for lavere produksjon. Kumelkprisen økte 5,5 prosent.

Kjøtt

- Verdiøkning på 239 mill. kr
- Skyldes økning i prisen på firbeinte dyreslag på 3,1 prosent samt høyere produksjon og priser på tobeinte dyreslag.

Direkte tilskudd

- Verdiøkning på 352 mill. kr
- Dette skyldes økning som er spredd på flere tilskuddsposter.

Handelsgjødsel og kalk

- Økning på 242 mill. kr
- Dette skyldes både prisoppgang og forbruksøkning. Prisene for handelsgjødsel økte 11,3 prosent mens mengden økte 12,3 prosent.

Innkjøpt kraftfôr

- Økning på 125 mill. kr
- Økningen skyldes forbruksøkning på 1 prosent og en prisøkning på 1,1 prosent.

Andre kostnader

- Økning på 133 mill. kr
- De viktigste enkelte bidragsyterne er plantevernmidler med en økning på 45 mill. kr. og gårdsregnskap med 20 mill. kr.

Leasing

- Økning på 140 mill. kr
- Økningen skyldes en økning i tegnede leiekontrakter.

Kapitalslit

- Økning på 124 mill. kr
- Økningen skyldes prisnivåjustering av kapitalgrunnlaget.

Realrente lånt kapital

- Økning på 696 mill. kr
- Mesteparten skyldes redusert fradrag for effekt av finansiering på 525 mill. kr pga. lavere prisstigning. Samtidig øker nominell rentekostnad med 171 mill. kr.

3.1.2 Forklaring til de største endringene fra 2011 til 2012*Korn, erter og oljefrø*

- Verdiøkning på 359 mill. kr.
- Økningen skyldes 12 prosent høyere produksjon utifra avlinger på normalsårsnivå samt høyere matkornandel.

Melk

- Verdiøkning på 166 mill. kr.
- Økningen skyldes både litt høyere priser, opp 0,5 prosent, og en økning i produksjonen på 1,6 prosent.

Kjøtt

- Verdiøkning på 336 mill. kr
- Skyldes vesentligst en økning i prisen på firbeinte dyreslag på 2,7 prosent samt litt høyere produksjon og nær 6 prosent økt produksjon på tobeinte.

Egg

- Verdiøkning på 130 mill. kr
- Skyldes en økning i eggprisen på 9,8 prosent samt en økning i produksjonen på 5 prosent.

Direkte tilskudd

- Verdiøkning på 576 mill. kr
- Dette skyldes særlig økning på postene produksjonstilleggene på areal- og kulturlandskap og husdyr samt driftstillegget i melkeproduksjonen.

Handelsgjødsel og kalk

- Økning på 227 mill. kr
- Dette skyldes både prisoppgang og forbruksøkning. Prisene for handelsgjødsel er beregnet å øke 14,1 prosent mens mengden er beregnet å øke 2 prosent.

Innkjøpt kraftfôr

- Økning på 329 mill. kr
- Økningen skyldes forbruksøkning på 3,4 prosent og en prisøkning på 2 prosent.

Energi og smøremidler

- Nedgang på 169 mill. kr
- Viktigste årsak er nedgang i elektrisitetsprisene på ca. 17 prosent.

Kapitalslit

- Økning på 103 mill. kr
- Økningen skyldes prisnivåjustering av kapitalgrunnlaget.

Realrente på lånt kapital

- Økning på 118 mill. kr.
- Dette skyldes høyere nominelle rente pga. litt høyere rente og høyere lånemasse.

4 Sammenligning med fjorårets beregninger

Tabell 4.1. Sammenligning mellom resultater som er beregnet for 2010 og 2011. Registrerte regnskaper. Mill. Kroner¹

	Året 2010			Året 2011		
	Utført 2011	Utført 2012	Differanse	Utført 2011	Utført 2012	Differanse
Korn, erter og oljefrø	2 455	2 485	30	2 663	2 176	-487
Poteter	628	625	-3	669	598	-71
Hagebruksprodukter	3 514	3 551	37	3 494	3 625	131
Andre frø til modning	238	238	0	241	224	-17
Sum planteprodukter	6 835	6 899	64	7 067	6 623	-444
Melk	7 531	7 516	-15	7 634	7 738	104
Kjøtt	9 552	9 452	-100	9 606	9 691	85
Egg	837	833	-4	923	875	-48
Ull	122	117	-5	122	118	-4
Pelsdyr	278	278	0	255	317	62
Andre husdyrproduksjoner	93	90	-3	96	76	-20
Sum husdyrproduksjoner	18 414	18 286	-128	18 636	18 815	179
Sum pl.- og husdyrprodukter	25 249	25 185	-64	25 704	25 438	-266
Kjøreinntekter m.v.	489	517	28	496	518	22
Arbeidsinntekter ved invest.	261	276	15	283	270	-13
Sum andre inntekter	750	793	43	779	788	9
Endringer i buskapsverdien	-17	-66	-49	-5	-94	-89
Medlemsbonus	150	165	15	99	150	51
Sum produksjonsinntekter	26 132	26 079	-53	26 576	26 277	-299
Direkte tilskudd	9 703	9 710	7	10 059	10 062	3
Sum inntekter	35 835	35 789	-46	36 635	36 339	-296
Handelsgjødsel og kalk	1 146	1 143	-3	1 391	1 385	-6
Innkjøpt kraftfôr	5 889	5 889	0	5 961	6 014	53
Annet innkjøpt fôr	320	320	0	325	386	61
Såfrø og planter	815	819	4	819	813	-6
Energi og smøremidler	2 318	2 388	70	2 440	2 403	-37
Andre kostnader	4 109	4 149	40	4 195	4 282	87
Vedlikehold	1 640	1 840	200	1 651	1 866	215
Sum ikke-varige prod.midler	16 237	16 548	311	16 782	17 149	367
Leasing av maskiner	926	982	56	986	1 122	136
Kapitalslit	5 769	5 746	-23	5 925	5 870	-55
Sum kapitalkostnader	6 695	6 728	33	6 911	6 992	81
Sum kostnader	22 932	23 276	344	23 693	24 141	448
Vederlag til arbeid og kapital	12 903	12 513	-390	12 942	12 198	-744
Realrente lånt kapital	677	665	-12	1 045	1 361	316
Vederlag til arb. Og egenkap.	12 226	11 848	-378	11 897	10 837	-1 060

¹ Utført 2011 vil si etter jordbruksavtale i 2011

4.1 Året 2010

Nedenfor er det foretatt en nærmere sammenligning av fjorårets foreløpige regnskap for 2010 og årets reviderte regnskapstall for det samme året. Se også tabell 4.1. Formålet er stikkordsmessig å kommentere årsakene til forskjeller for 2010 fra fjorårets til årets beregning. Kun endringer med beløp over 100 mill. kr. er omtalt.

Det er samlet sett en rekke mindre og større endringer på både inntekts- og kostnadssiden for året 2010, men det er kun kjøtt og vedlikehold som er 100 mill. kr og over i forskjell. Sum inntekter inkludert tilskudd er 46 millioner kroner lavere i år enn i fjor mens sum kostnader er 350 mill. kr. høyere. Vederlag til arbeid og egenkapital er 378 millioner kroner lavere enn beregnet i fjor.

Kjøtt

Inntektene er 100 millioner lavere i årets enn i fjorårets beregning. Dette skyldes at prisene er 1,2 prosent lavere etter justeringer fra oppgavegiverne.

Vedlikehold

Posten er 200 mill. kr. høyere enn i fjor. Dette skyldes økte vedlikeholdskostnader på bygninger i Driftsgranskningene. Driftsgranskningene legges til grunn for utviklingen i vedlikeholdskostnadene i Totalkalkylen.

4.2 Året 2011

I dette avsnittet er det foretatt en sammenligning av fjorårets budsjetterte tall for 2011 og årets foreløpige regnskapstall for det samme året, se tabell 4.1. Normalt vil en finne relativt store avvik når en sammenlikner budsjettet for et år med regnskapet for det samme. For planteproduksjonene budsjetteres det for eksempel med normalårsavlinger mens en i regnskapsåret benytter de faktiske avlingene. Av tabellen ser en at samlet vederlag til arbeid og egenkapital er 1060 millioner kroner lavere enn beregnet i fjor. 487 mill. kr. skyldes lavere korninntekter etter at vanskelige værforhold reduserte avlingene samt kvaliteten på kornet. Samtidig er hagebrukspostene og melk beregnet henh. 131 og 104 mill. kr. høyere. Høyere vedlikehold, økte leasingkostnader og realrentekostnader, bidro ellers til lavere vederlag.

Korn

Inntektene er 487 mill. kr eller 18,3 prosent lavere enn budsjettert. Dette skyldes lave avlinger og dårlig kvalitet pga. vanskelige værforhold. Produksjonen ble 178,5 mill. kg eller 14,9 prosent lavere enn budsjettert. Den resterende nedgangen skyldes lavere priser pga. dårlig kvalitet.

Hagebruk

Økningen skyldes innarbeiding av resultater fra Landbrukstillingen 2010 som viste at verdien av vektshusgrønnsaker og planteskoler var henh. 139 og 33 mill. kr. høyere enn i fjor.

Melk

Inntektene er beregnet 104 mill. kroner høyere. Dette skyldes vesentligst at melkprisen ble 17,2 øre/liter eller 3,8 prosent høyere enn forutsatt pga. 17 øre/liter i etterbetalinger fra TINE-industri. Prisøkningen mer enn oppveide effekten av at produksjonen ble 18 mill. liter lavere enn forutsatt.

Vedlikehold

Posten er 215 mill. kr. høyere enn i fjor. Dette skyldes økte vedlikeholdskostnader på bygninger i følge Driftsgranskingene. Driftsgranskingene legges til grunn for utviklingen i vedlikeholdskostnadene i Totalkalkylen og en får dermed samme utvikling der.

Leasing

Kostnaden ble 136 millioner kr. høyere. Dette skyldes økning i tegnede leasingkontrakter.

Realrente lånt kapital

Økning på 316 millioner kroner. Økningen skyldes lavere prisstigning enn regnet med i fjor, 1,24 prosent mot forutsatt 2,0 prosent. Dette reduserer fradraget for effekt av finansiering.

5 Registrerte regnskaper - oversikt

I kapittel 5.1 følger et sett av tabeller som gjelder registrerte regnskaper

- Vedleggstabeller for 2010, 2011 og 2012 (tabell 5.1- tabell 5.27)
- Sammendragstabeller for årene fra 2006 til 2012 i mill kroner (tabell 5.29 og tabell 5.30)
- Tabell som viser vederlag til arbeid og kapital og egenkapital, totalt og per årsverk (tabell 5.30 og tabell 5.31)

5.1 Tabeller som gjelder registrerte regnskaper

Tabell 5.1. Korn, erter og oljefrø. Registrerte regnskaper

	Revidert regnskap 2010			Foreløpig regnskap 2011			Budsjett 2012		
	Tonn	Kr/100 kg	1000 kr	Tonn	Kr/100 kg	1000 kr	Tonn	Kr/100 kg	1000 kr
Hvete. Salg, matkornkvalitet	184 414	240,23	443 018	31 000	259,56	80 464	146 310	259,90	380 260
Hvete. Salg, førkornkvalitet	126 047	211,37	266 426	234 000	229,98	538 153	72 307	229,31	165 807
Hvete. Salg, såkornkvalitet	17 653	275,67	48 664	14 887	299,40	44 572	9 780	301,90	29 526
Hvete. Salg og hjemmeforbruk	328 114	231,05	758 108	279 887	236,95	663 189	228 397	252,01	575 593
Rug. Salg, matkornkvalitet	16 184	226,34	36 631	5 000	244,57	12 229	18 073	245,90	44 442
Rug. Salg, førkornkvalitet	17 117	193,69	33 154	11 000	203,80	22 418	9 019	203,13	18 320
Rug. Salg, såkornkvalitet	429	262,67	1 127	362	284,00	1 028	1 285	285,50	3 669
Rug. Salg og hjemmeforbruk	33 730	210,23	70 912	16 362	218,04	35 675	28 377	234,10	66 431
Bygg. Salg	509 702	204,87	1 044 226	460 000	219,74	1 010 804	599 605	219,08	1 313 615
Bygg. Salg, såkornkvalitet	26 671	241,67	64 456	22 492	261,00	58 704	33 051	263,50	87 089
Bygg. Salg og hjemmeforbruk	536 373	206,70	1 108 682	482 492	221,66	1 069 508	632 656	221,40	1 400 704
Havre. Salg	285 643	185,05	528 582	220 000	197,45	434 390	222 007	196,78	436 865
Havre. Salg, såkornkvalitet	11 229	229,67	25 790	9 469	247,00	23 388	10 649	250,50	26 676
Havre. Salg og hjemmeforbruk	296 872	186,74	554 372	229 469	199,49	457 778	232 656	199,24	463 541
Rughvete, salg	458	211,06	967						
Rughvete, salg/hjemmeforbruk	458	211,14	967						
Erter til modning. Salg	6 445	278,22	17 931	2 000	288,86	5 777	7 000	288,19	20 173
Erter til modning. Såvare	62	313,34	194	52	337,82	176			
Sum erter til modning	6 507	278,55	18 125	2 052	290,11	5 953	7 000	288,19	20 173
Sum korn (u/korreksj./tilsk)	1 202 054	208,91	2 511 166	1 010 262	220,94	2 232 103	1 129 086	223,76	2 526 442
Korreksjon for vann/kvalitet			-74 340			-95 814			-46 716
Oljefrø	10 165	468,02	47 574	8 000	480,70	38 456	11 245	480,03	53 979
Sum korn, oljefrø (u/tilsk.)	1 212 219	204,95	2 484 400	1 018 262	213,57	2 174 745	1 140 331	222,19	2 533 705
Lokale tillegg			900			900			900
Korn, erter og oljefrø			2 485 300			2 175 645			2 534 605

Tabell 5.2. Poteter. Registrerte regnskaper

	Revidert regnskap 2010			Foreløpig regnskap 2011			Budsjett 2012		
	Tonn	Kr/100 kg	1000 kr	Tonn	Kr/100 kg	1000 kr	Tonn	Kr/100 kg	1000 kr
Salg. Matpoteter	74 753	399,00	298 264	70 732	410,00	290 001	72 742	408,00	296 787
Salg. Poteter til potetmel	32 901	55,00	18 096	32 599	58,00	18 907	39 545	34,00	13 445
Salg. Poteter til sprit	13 240	12,00	1 589	13 816	6,00	829	9 600	6,00	576
Salg. Poteter til mos/flakes	17 737	207,00	36 716	18 725	210,00	39 323	18 879	215,00	40 590
Salg. Poteter til pommes fr.	45 351	207,00	93 877	43 295	210,00	90 920	44 454	215,00	95 576
Salg. Poteter til chips	54 176	207,00	112 144	48 446	210,00	101 737	49 048	215,00	105 453
Salg. Vakuump. pot. mm.	12 459	207,00	25 790	8 973	210,00	18 843	10 395	215,00	22 349
Sum poteter til mos/chips mv	129 723	207,00	268 527	119 439	210,00	250 823	122 776	215,00	263 968
Hjemmebruk. Matpoteter	285	384,00	1 094	239	393,00	939	223	391,00	872
Salg settepoteter	7 266	471,00	34 223	7 125	480,00	34 200	7 125	490,00	34 913
Sum poteter (uten tilskudd)	258 168	240,85	621 793	243 950	244,19	595 699	252 011	242,28	610 561
Distr.tilsk. for Nord-Norge			3 061			2 501			4 200
Poteter			624 854			598 200			614 761

Tabell 5.3. Hagebruksprodukter. Registrerte regnskaper

	Revidert regnskap 2010			Foreløpig regnskap 2011			Budsjett 2012		
	Tonn	Kr/kg	1000 kr	Tonn	Kr/kg	1000 kr	Tonn	Kr/kg	1000 kr
Blomkål	7 369	8,37	61 679	7 464	9,36	69 863	7 278	9,03	65 720
Sommerkål	2 788	3,67	10 232	3 057	3,99	12 197	2 675	3,80	10 165
Vinterkål	14 726	3,67	54 044	14 024	3,99	55 956	14 128	3,80	53 686
Sum hodekål	17 514	3,67	64 276	17 081	3,99	68 153	16 803	3,80	63 851
Gulrot	34 551	5,23	180 702	34 231	6,51	222 844	34 383	5,85	201 141
Purre	2 442	12,29	30 012	3 028	12,88	39 001	2 665	13,03	34 725
Løk	14 239	5,85	83 298	16 131	5,40	87 107	14 484	5,28	76 476
Salatagurk (slangeagurk)	14 595	16,52	241 109	13 812	17,03	235 218	13 959	16,76	233 953
Tomater	10 948	17,97	196 736	9 595	19,02	182 497	10 287	19,13	196 790
Sum hovedkulturene.Grønnsak.	101 658	8,44	857 812	101 342	8,93	904 683	99 859	8,74	872 656
Rosenkål	1 441	14,23	20 505	1 411	14,26	20 121	1 436	14,76	21 195
Kinakål	3 988	8,03	32 024	3 900	9,09	35 451	3 964	8,55	33 892
Rødkål, broccoli mv.	8 616	12,07	103 995	8 999	14,58	131 205	8 820	13,66	120 481
Bønner	760	3,80	2 888	760	3,80	2 888	760	3,80	2 888
Hageerter	3 360	2,86	9 610	3 360	2,86	9 610	3 360	2,86	9 610
Knollselleri	1 087	9,72	10 566	1 366	9,70	13 250	1 208	10,35	12 503
Stilkselleri	806	11,71	9 438	732	13,42	9 823	772	12,80	9 882
Agurker, friland	2 077	6,13	12 732	2 077	6,13	12 732	2 077	6,13	12 732
Rødbeter	2 223	2,32	5 157	2 299	2,61	6 000	2 245	2,40	5 388
Persillerot	98	10,65	1 044	129	11,31	1 459	117	26,66	3 119
Reddiker	119	47,74	5 681	121	53,87	6 518	129	47,26	6 097
Kruspersille	51	96,73	4 933	47	92,63	4 354	51	99,83	5 091
Kålrot til mat	12 065	5,34	64 427	12 335	5,91	72 900	12 293	5,56	68 349
Sum andre grønns.(u/salat)	36 691	7,71	283 000	37 536	8,69	326 311	37 232	8,36	311 227
Hodesalat/Rapidsalat	1 955	43,07	84 202	2 008	43,22	86 786	2 000	41,64	83 280
Issalat/Isbergsalat	7 818	12,73	99 523	8 036	13,60	109 290	8 165	12,70	103 696
Annen salat friland	1 336	30,37	40 574	1 845	31,63	58 357	1 560	30,05	46 878
Andre veksthusgrønnsaker			124 505			122 687			122 936
Urter i veksthus	2 136	13,00	27 768	2 243	13,00	29 159	2 355	13,00	30 615
Kjøkkenhager/uspes.vekster			81 326			85 581			80 750
Sum andre grønnsaker, m.v.			740 898			818 171			779 382
Sum grønnsaker			1 598 710			1 722 854			1 652 038
Epler	9 189	10,44	95 933	6 844	10,50	71 862	9 190	10,64	97 782
Pærer	315	11,00	3 465	299	10,08	3 014	346	9,57	3 311
Plommer	1 065	26,17	27 871	950	26,74	25 403	1 014	26,75	27 125
Surkirsebær	171	31,24	5 342	141	32,12	4 529	166	28,92	4 801
Søtkirsebær (moreller)	347	52,80	18 322	377	54,38	20 501	415	48,89	20 289
Sum frukt	11 087	13,61	150 933	8 611	14,55	125 309	11 131	13,77	153 308
Jordbær	6 695	33,47	224 082	5 957	29,69	176 863	7 004	32,62	228 470
Bringebær	1 726	32,88	56 751	1 651	34,78	57 422	1 827	36,17	66 083
Solbær	365	10,82	3 949	434	10,16	4 409	421	10,41	4 383

A Kvantumsenhet: Ant. potter Prisenhet: Kr/potte

Tabell 5.3. Hagebruksprodukter (forts) Registrerte regnskaper

	Revidert regnskap 2010			Foreløpig regnskap 2011			Budsjett 2012		
	Tonn	Kr/kg	1000 kr	Tonn	Kr/kg	1000 kr	Tonn	Kr/kg	1000 kr
Andre bær	249	24,70	6 150	60	25,56	1 534	179	23,81	4 262
Bær i veksthus	87	26,50	2 306	87	26,50	2 306	87	26,50	2 306
Sum hagebær	9 122	32,15	293 238	8 189	29,62	242 534	9 518	32,10	305 504
Snittblomster	90 363	3,10	280 125	89 609	2,97	266 139	85 661	2,94	251 843
Blomstrende potteplanter	34 176	16,52	564 588	33 834	16,76	567 058	35 575	16,80	597 660
Dekorasjonsplanter	3 152	12,87	40 566	3 410	13,04	44 466	3 549	13,66	48 479
Utplantingsplanter	55 611	6,03	335 334	52 063	7,03	366 003	54 450	6,98	380 061
Sum blomster, store gartneri	183 302	6,66	1 220 613	178 916	6,95	1 243 666	179 235	7,13	1 278 043
Blomsterprod. i små gartneri	1 829	6,67	12 199	1 786	7,11	12 698	1 796	7,24	13 003
Sum blomster i gartnerier			1 232 812			1 256 364			1 291 046
Blomster utenom gartneriene	32 357	6,66	215 498	30 309	7,11	215 497	29 765	7,24	215 499
Sum blomster	217 488	6,66	1 448 310	211 011	6,98	1 471 861	210 796	7,15	1 506 545
Distr./kval.tilsk. fr/bær/gr			59 528			62 480			69 200
Hagebruksprodukter			3 550 719			3 625 038			3 686 595

A Kvantumsenhet: 1000 stykk Prisenhet: Kr/stykk

B Kvantumsenhet: Kr/1000 stk Prisenhet: Kr/stykk

Tabell 5.4. Andre planteprodukter

	Revidert regnskap 2010			Foreløpig regnskap 2011			Budsjett 2012		
	Tonn	Kr/100 kg	1000 kr	Tonn	Kr/100 kg	1000 kr	Tonn	Kr/100 kg	1000 kr
Høy. Innenlandsk salg	65 818	264,00	173 760	66 420	279,00	185 312	66 872	279,00	186 573
Rundballer. Salg	32 909	41,50	13 657	33 210	41,50	13 782	33 436	41,50	13 876
Sum innenl. salg av stråfôr	98 727	189,83	187 417	99 630	199,83	199 094	100 308	199,83	200 449
Høy. Eksport	68	99,90	68	17	145,30	25	70	103,00	72
Halm. Eksport				30	43,30	13	80	73,00	58
Sum eksport av stråfôr	68	100,00	68	47	80,85	38	150	86,67	130
Stråfôr	98 795		187 485	99 677		199 132	100 458		200 579
Engfrø	2 037	24,77	50 456	1 015	24,42	24 786	1 928	27,77	53 541
Rotvekst- og grønnsaksfrø	1	500,00	500	1	200,00	200	1	100,00	100
Sum andre frø til modning	2 038		50 956	1 016		24 986	1 929		53 641
Sum andre planteprodukter			238 441			224 118			254 220

A Kvantumsenhet: Tonn Prisenhet: Kr/kg

Tabell 5.5. Melk. Registrerte regnskaper

	Revidert regnskap 2010			Foreløpig regnskap 2011			Budsjett 2012		
	1000 liter	Øre/liter	1000 kr	1000 liter	Øre/liter	1000 kr	1000 liter	Øre/liter	1000 kr
Kumelk. Meierileveranse	1 506 006	445,39	6 707 600	1 476 033	469,73	6 933 370	1 500 000	472,40	7 086 000
Kumelk. Hjemmeforbr.helmelk	2 400	445,39	10 689	2 193	469,73	10 301	2 043	472,40	9 651
Kumelk. Lokal foredling	1 056	445,39	4 703	1 130	469,73	5 308	1 200	472,40	5 669
Sum kumelk	1 509 462	445,39	6 722 992	1 479 356	469,73	6 948 979	1 503 243	472,40	7 101 320
Geitmelk. Meierileveranse	20 041	443,69	88 920	19 535	467,75	91 375	19 700	470,14	92 618
Geitmelk. Annet salg	685	443,69	3 039	769	467,75	3 597	760	470,14	3 573
Sum geitmelk	20 726	443,69	91 959	20 304	467,75	94 972	20 460	470,14	96 191
Produsenttjeneste, meierifin			152 693			153 644			157 729
Grunntilskudd melk			63 742			62 500			62 000
Sum ku/geitmelk m. gr.tilsk.			7 031 386			7 260 095			7 417 240
Distriktstilskudd			482 293			474 473			484 000
Salg av melkekvoter			2 334			-679			-1 369
Ku- og geitmelk			7 516 013			7 733 889			7 899 871

Tabell 5.6. Kjøtt. Registrerte regnskaper

	Revidert regnskap 2010			Foreløpig regnskap 2011			Budsjett 2012		
	Tonn	Kr/kg	1000 kr	Tonn	Kr/kg	1000 kr	Tonn	Kr/kg	1000 kr
Storfe. Registrert salg	81 591	39,92	3 257 113	79 518	41,43	3 294 431	76 953	43,20	3 324 370
Storfe. Hjemmeforbruk	282	39,82	11 229	237	41,33	9 795	228	43,10	9 827
Sum storfe	81 873	39,92	3 268 342	79 755	41,43	3 304 226	77 181	43,20	3 334 197
Kalv. Registrert salg	1 578	46,01	72 604	1 828	46,57	85 130	1 688	48,34	81 598
Kalv. Hjemmeforbruk	54	45,91	2 479	56	46,47	2 602	54	48,24	2 605
Sum kalv	1 632	46,01	75 083	1 884	46,57	87 732	1 742	48,34	84 203
Sau/lam. Registrert salg	23 950	37,02	886 629	22 904	38,82	889 133	23 839	39,60	944 024
Sau/lam. Hj.forbr./dir. salg	604	36,92	22 300	592	38,72	22 922	602	39,50	23 779
Sum sau/lam	24 554	37,02	908 929	23 496	38,82	912 055	24 441	39,60	967 803
Geit/kje. Registrert salg	285	2,05	584	233	3,59	836	230	3,59	826
Sum geit/kje	285	2,05	584	233	3,59	836	230	3,59	826
Hest. Registrert salg	414	4,87	2 016	429	5,28	2 265	429	5,28	2 265
Sum hest	414	4,87	2 016	429	5,28	2 265	429	5,28	2 265
Sum kjøtt (u/gris,fjørfe,tam	108 758	39,12	4 254 954	105 797	40,71	4 307 114	104 023	42,20	4 389 294
Gris. Reg.salg u. hode/labbb	128 505	23,78	3 055 849	130 515	24,52	3 200 228	133 203	25,18	3 354 052
Gris. Hjemmef. u. hode/labbb	266	23,68	6 299	290	24,42	7 082	281	25,08	7 047
Sum gris	128 771	23,78	3 062 148	130 805	24,52	3 207 310	133 484	25,18	3 361 099
Sum kjøtt (u/fjørfe,tamrein)	237 529	30,81	7 317 102	236 602	31,76	7 514 424	237 507	32,63	7 750 393
Hønseslakt. Registrert salg.	1 507		-3 963	1 553		-4 240	1 553		-4 193
Sum hønseslakt.	1 507	2,63	-3 963	1 553	2,73	-4 240	1 553	2,70	-4 193
Kylling (fra 1982). Salg	72 674	17,30	1 257 260	73 619	17,90	1 317 780	77 850	18,00	1 401 300
Sum høns,kylling,broilersl.	74 181	16,90	1 253 297	75 172	17,47	1 313 540	79 403	17,60	1 397 107
Ender.	418	31,35	13 104	521	31,56	16 443	522	31,60	16 495
Kalkuner. Salg	8 485	21,23	180 137	9 006	21,59	194 440	9 749	21,60	210 578
Sum annet fjørfe	8 903	21,71	193 241	9 527	22,14	210 883	10 271	22,11	227 073
Sum fjørfeslakt	83 084	17,41	1 446 538	84 699	18,00	1 524 423	89 674	18,11	1 624 180
Grunntilskudd kjøtt			96 791			87 734			88 500
Sum kjøtt inkl. grunntilsk.	320 613	27,64	8 860 431	321 301	28,41	9 126 581	327 181	28,92	9 463 073
Internoverføring sauehold			993						1 016
Distriktstilskudd kjøtt			588 504			562 709			561 000

Tabell 5.6. Kjøtt (forts.) Registrerte regnskaper

	Revidert regnskap 2010			Foreløpig regnskap 2011			Budsjett 2012		
		1000 kr			1000 kr			1000 kr	
Tilskudd friføring av sau		2 270			1 352			1 910	
Sum tilskudd		591 767			564 061			563 926	
Kjøtt og fjørfeslakt		9 452 198			9 690 642			10 026 999	

Tabell 5.7. Egg. Registrerte regnskaper

	Revidert regnskap 2010			Foreløpig regnskap 2011			Budsjett 2012		
	Tonn	Kr/kg	1000 kr	Tonn	Kr/kg	1000 kr	Tonn	Kr/kg	1000 kr
Egg. Registrert salg.	55 060	13,76	757 626	55 075	14,43	794 732	58 043	15,86	920 562
Egg. Direkte salg.	4 405	14,83	65 326	4 405	15,91	70 084	4 405	17,34	76 383
Egg. Sum salg	59 465	13,84	822 952	59 480	14,54	864 816	62 448	15,96	996 945
Egg. Hjemmeforbruk, mat	91	13,66	1 243	87	14,33	1 247	87	15,76	1 371
Egg. Salg og hjemmeforbruk	59 556	13,84	824 195	59 567	14,54	866 063	62 535	15,96	998 316
Distriktstilskudd. Egg			8 690			9 055			6 400
Egg			832 885			875 118			1 004 716

Tabell 5.8. Ull. Registrerte regnskaper

	Revidert regnskap 2010			Foreløpig regnskap 2011			Budsjett 2012		
	Tonn	Kr/kg	1000 kr	Tonn	Kr/kg	1000 kr	Tonn	Kr/kg	1000 kr
Ull	4 368	26,89	117 456	4 368	27,05	118 154	4 369	27,44	119 885

Tabell 5.9. Pelsdyr. Registrerte regnskaper

	Revidert regnskap 2010			Foreløpig regnskap 2011			Budsjett 2012		
	Antall skinn	Kr/skinn	1000 kr	Antall skinn	Kr/skinn	1000 kr	Antall skinn	Kr/skinn	1000 kr
Reveskinn. Eksport	213 373	586,44	125 130	159 820	933,88	149 253	150 000	778,84	116 826
Reveskinn. Innenl. salg m.v.	2 000	586,44	1 173	2 000	933,88	1 868	2 000	778,84	1 558
Sum reveskinn	215 373	586,44	126 303	161 820	933,88	151 121	152 000	778,84	118 384
Minkskinn. Eksport	500 000	298,01	149 005	461 000	352,03	162 286	500 000	330,81	165 405
Minkskinn. Innenl. salg m.v.	10 000	298,01	2 980	10 000	352,03	3 520	10 000	330,81	3 308
Sum minkskinn	510 000	298,01	151 985	471 000	352,03	165 806	510 000	330,81	168 713
Pelsdyr			278 288			316 927			287 097

Tabell 5.10. Andre husdyrproduksjoner. Registrerte regnskaper

	Revidert regnskap 2010			Foreløpig regnskap 2011			Budsjett 2012		
	Antall dyr	Kr/dyr	1000 kr	Antall dyr	Kr/dyr	1000 kr	Antall dyr	Kr/dyr	1000 kr
Innenlandsk salg. Hester	1 150	17 000,00	19 550	1 150	16 000,00	18 400	1 150	15 000,00	17 250
Eksport. Hester	11	57 000,00	627	14	35 000,00	490	12	40 000,00	480
Eksport. Rev og mink	1 029	1 283,00	1 320	623	1 608,00	1 002	500	2 000,00	1 000
Eksport. Andre dyr			4 171			5 158			1 000
Sum eksport. Husdyr			6 118			6 650			2 480
Import. Rev og mink	-31 472	288,00	-9 064	-2 077	732,00	-1 520	-3 000	700,00	-2 100
Import. Andre dyr			-17 325			-16 347			-18 450
Import. Embryo storfe	-30	8 000,00	-240	-70	8 000,00	-560	-75	8 000,00	-600
Import. Embryo småfe				-276	2 500,00	-690	-50	2 500,00	-125
Sum import. Husdyr			-26 629			-19 117			-21 275
Kaninkjøtt	240	75,00	18 000	250	75,00	18 750	250	75,00	18 750
Sum kaniner			18 000			18 750			18 750
Salg til Honningcentralen	773	34,50	26 669	492	36,48	17 948	750	39,50	29 625
Honning. Direkte salg	527	88,00	46 376	358	92,00	32 936	500	96,00	48 000
Sum birøkt			73 045			50 884			77 625
Andre husdyrproduksjoner			90 084			75 567			94 830

A Kvantumsenhet: Antall stykk Prisenhet: Kr/stykk
 B Kvantumsenhet: Tonn Prisenhet: Kr/kg

Tabell 5.11. Kjøreinntekter m.v. Registrerte regnskaper

	Revidert regnskap 2010		Foreløpig regnskap 2011		Budsjett 2012	
	1000 kr		1000 kr		1000 kr	
Kjøring v/invest. driftsbyggn	39 219		37 930		33 643	
Kjøring v/invest. grøfter	22 266		23 108		23 912	
Kjøring v/invest. nydyrking	12 829		13 270		13 650	
Sum kjøreinnt. v/investering	74 314		74 308		71 205	
Kjøring i skogen	28 300		28 600		28 400	
Kjøring på bierverv m.v.	303 563		303 700		302 700	
Innt. hester i full pensjon	111 265		111 651		114 136	
Kjøreinntekter m.v.	517 442		518 259		516 441	

Tabell 5.12. Arbeidsinntekter ved invest. Registrerte regnskaper

	Revidert regnskap 2010		Foreløpig regnskap 2011		Budsjett 2012	
	1000 kr		1000 kr		1000 kr	
Invest.arb. driftsbygninger	235 275		227 539		201 899	
Invest.arb. grøfter	27 899		29 031		29 887	
Invest.arb. nydyrking	12 829		13 242		13 704	
Arbeidsinnt. v/investeringer	276 003		269 812		245 490	

Tabell 5.13. Endringer i buskapsverdien. Registrerte regnskaper

	Revidert regnskap 2010			Foreløpig regnskap 2011			Budsjett 2012		
	Antall dyr	Kr/dyr	1000 kr	Antall dyr	Kr/dyr	1000 kr	Antall dyr	Kr/dyr	1000 kr
Hester	400	10 510,00	4 204	200	9 890,00	1 978	100	9 270,00	927
Storfe under 1 år	-3 300	3 180,00	-10 494	-6 000	3 220,00	-19 320	-1 800	3 340,00	-6 012
Okser over 1 år	100	12 480,00	1 248	-500	12 740,00	-6 370	-1 700	13 320,00	-22 644
Kviger			-44 429			-32 251			-30 427
Kyr			-11 616			-27 125			87 801
Sum storfe			-65 291			-85 066			28 718
Sauer	-9 700	650,00	-6 305	-6 800	660,00	-4 488	4 600	680,00	3 128
Geiter	-2 100	130,00	-273	-400	160,00	-64	-800	160,00	-128
Slaktesvin	6 200	1 170,00	7 254	-8 700	1 230,00	-10 701	8 800	1 380,00	12 144
Avlssvin over 6 mnd.	-3 800	2 080,00	-7 904	1 000	2 020,00	2 020	2 000	2 080,00	4 160
Sum svin	2 400		-650	-7 700		-8 681	10 800		16 304
Kyllinger	569 800	20,24	11 533	54 300	21,30	1 157	531 300	21,60	11 476
Ender, kalkuner og gjess	2 400	100,00	240	-17 500	100,00	-1 750	-100	100,00	-10
Sum fjørfe	572 200		11 773	36 800		-593	531 200		11 466
Rev							5 000	670,00	3 350
Mink	10 000	240,00	2 400	10 000	260,00	2 600	10 000	280,00	2 800

Lager, revskinn	A	-20 000	586,00	-11 720				
Sum pelsdyr		-10 000		-9 320	10 000	2 600	15 000	6 150
Kaniner		-200	150,00	-30	-100	150,00	-15	
Endringer i buskapsverdi				-65 892		-94 329		66 565

A Kvantumsenhet: Antall skinn Prisenhet: Kr/skinn

Tabell 5.14 Medlemsbonus. Registrerte regnskaper

	Revidert regnskap 2010	Foreløpig regnskap 2011	Budsjett 2012
	1000 kr	1000 kr	1000 kr
Medlemsbonus	165 000	150 000	151 800

Tabell 5.15 Direkte tilskudd. Registrerte regnskaper

	Revidert regnskap 2010	Foreløpig regnskap 2011	Budsjett 2012
	1000 kr	1000 kr	1000 kr
BU-invest. tradisj. jordbruk	279 388	291 758	301 311
BU-invest. Grøfting	5		
Tekniske miljøinvest.	18 531	19 157	20 000
Tilsk. til sær. kult.l.tilt.	50 200	52 000	52 000
Utvikl.prog. for geiteholdet	3 749	6 113	4 000
Organisert beitebruk	6 501	10 459	11 850
Beiteskade, gås	2 689	3 559	
Setersatsing	1 163	1 231	2 565
Rentestøtte	58 308	60 327	61 800
Tilskudd til verdensarven	4 893	5 077	5 000
Morsa/Vestre Vannsjø		35	1 068
Utvalgte kulturlandskap	6 638	9 905	14 000
Sum utbet. Landbr.utb.fond	432 065	459 621	473 594
Utbet. Katastrofef. pl.prod.	91 107		
Sum fondsutbetalinger	523 172	459 621	473 594
Areal kult.landsk.tillegg	3 095 163	3 122 267	3 281 119
Produksjonstillegg husdyr	2 181 283	2 238 802	2 389 200
Driftstilskudd i melkeprod.	1 090 487	1 182 971	1 365 600
Tilskudd til økolog. jordb.	115 741	122 656	135 700
Beitetilskudd	616 144	695 694	737 200
Regionale miljøprogram	402 815	405 367	428 500
Tilsk. miljøv. spr. h.d.gjd.	11 771	12 864	14 000
Sum dir. tilsk. (underpost)	7 513 404	7 780 621	8 351 319
Fremme av norsk engfrøavl	3 264	6 656	7 700
Inseminering m.v.	73 464	73 922	74 700
Sum utviklingstiltak	76 728	80 578	82 400
Utbet.avløserordn.i jordbr.	1 107 319	1 135 628	1 155 669
Adm.tilskudd til avløserlag	10 325	9 600	9 600
Refusj. utgifter under sykd.	168 372	173 442	176 900
Sjukelønnsordning	88 000	88 000	88 000
Landbruksvikar avløserlag	40 466	44 604	45 400
Tidligpensjonsordning	97 995	94 384	95 035
Sum velferdsordninger	1 512 477	1 545 658	1 570 604
Sum utbet. jordbruksavt.	9 625 781	9 866 478	10 477 917
Erst. tilt. pl./dyresykdom	8 835	31 874	40 610
Driftsplanlag m.v.	629	603	700
Tilsk. avløs. rep./HV-øvelse	817	765	1 000
Erstatn. rovdyrsk. på husdyr	73 923	67 511	75 000
Tilskudd til erstatning m.m.		94 728	43 000
Sum andre ordninger	84 204	195 481	160 310

Tabell 15. Direkte tilskudd

Kjøredato: 04.04.2012

	Revidert regnskap 2010	Foreløpig regnskap 2011	Budsjett 2012
	1000 kr	1000 kr	1000 kr
Sum direkte tilskudd	9 709 985	10 061 959	10 638 227

Tabell 5.16 Handelsgjødning og kalk. Registrerte regnskaper

	Revidert regnskap 2010			Foreløpig regnskap 2011			Budsjett 2012		
	Tonn	Kr/100 kg	1000 kr	Tonn	Kr/100 kg	1000 kr	Tonn	Kr/100 kg	1000 kr
Kalksalpeter (kalsiumnitrat)	16 062	186,42	29 943	21 107	207,01	43 694	18 000	242,02	43 564
Kalkammonsalpeter, 26-28% N	21 443	201,12	43 126	23 536	231,38	54 458	25 000	268,72	67 180
Urea	109	412,97	450	447	420,04	1 878	800	464,22	3 714
Kalsiumnitrat med Mg og S	53	177,36	94	24	146,53	35	20	203,95	41
Ammoniumnitrat m.m.	22 247	131,06	29 157	25 855	178,54	46 162	30 000	170,08	51 024
Sum nitrogen-gjødsel	59 914	171,53	102 770	70 969	206,04	146 227	73 820	224,23	165 523
Superfosfat P8	358	314,49	1 126	148	398,04	589	250	392,46	981
OPTI P-20							100	768,64	769
Råfosfat	4	353,74	14	1	393,87	4	1	401,60	4
Sum fosforgjødsel	362	314,92	1 140	149	397,99	593	351	499,72	1 754
Sum fosforgjødsel			1 140			593			1 754
Kalisuper PK 5-17	333	483,07	1 609	331	418,88	1 386	250	638,39	1 596
Kaliumsulfat 41%	354	680,76	2 410	20	551,56	110	25	497,30	124
Kaliumgjødning 49% (kaliumkl.)	494	445,46	2 201	610	431,49	2 632	5	424,07	21
Kaliummagnesium 22-25%	393	554,18	2 178	48	473,61	227	300	452,11	1 356
Sum PK-gjødsel og kaliumgj.	1 574	533,55	8 398	1 009	431,62	4 355	580	533,97	3 097
NK 19-16 / NK 20-10	1 473	256,02	3 771	1 567	299,88	4 699	4 000	321,22	12 849
NPK-gjødsel 11-5-17/11-5-18	1 379	490,10	6 758	897	592,02	5 310			
NPK-gjødsel 12-4-18	19 261	406,24	78 246	22 333	432,89	96 677	22 000	466,68	102 670
NPK-gjødsel 17-5-13	24	263,43	63	17	316,58	54	10	184,60	18
NPK-gjødsel 21-4-10	1 429	301,57	4 309	11 081	297,98	33 019	2	288,86	6
NPK-gjødsel 22-2-12	36 830	284,20	104 671	40 942	333,25	136 439	40 000	375,14	150 056
NPK-gjødsel 22-3-10	102 958	287,38	295 881	106 988	331,53	354 697	124 000	383,75	475 850
NPK-gjødsel 19-4-12	4 229	331,38	14 014	3 958	362,79	14 359	3 500	414,99	14 525
NPK-gjødsel 18-3-15	28 083	327,03	91 840	29 584	369,34	109 266	35 000	399,84	139 944
NPK-gjødsel 27-3-5	4 629	240,37	11 127	21 080	302,32	63 729	25 000	307,53	76 883
NPK-gjødsel 21-3-8	2 035	305,85	6 224	1 987	387,44	7 698	2 600	411,75	10 706
Fullgjødning 25-2-6	107 248	251,50	269 729	116 838	283,02	330 675	108 000	345,59	373 237
Fullgjødning 6-5-20	1 522	442,22	6 731	1 829	473,47	8 660	1 000	506,03	5 060
NPK-gjødsel 8-6-15	387	145,13	562						
NP 12-23	818	523,89	4 285	857	617,85	5 295	800	680,87	5 447
Sum NPK-gjødsel	312 305	287,61	898 211	359 958	325,20	1 170 577	365 912	373,66	1 367 251
Hamstring 2007/08	10 000	310,00	31 000						
Sum handelsgjødsel	384 155	271,12	1 041 519	432 085	305,90	1 321 752	440 663	348,93	1 537 625
Mikronæringsstoff	117	946,28	1 107	151	879,56	1 328	154	1 003,30	1 545
Gjødsel til veksthus	2 546	830,94	21 156	2 248	688,59	15 480	2 600	793,25	20 625
Sum mikronæringsstoff m.v.			22 263			16 808			22 170
Kalk	168 286	648,71	109 169	155 890	609,63	95 035	169 723	640,44	108 697
Sum hand.gj./kalk (u/tilsk.)			1 172 951			1 433 595			1 668 492

A Kvantumsenhet: Tonn

Prisenhet: Kr/tonn

Tabell 5.16. Handelsgjødsel og kalk (forts.) . Registrerte regnskaper

	Revidert regnskap 2010			Foreløpig regnskap 2011			Budsjett 2012		
	Tonn	Kr/100 kg	1000 kr	Tonn	Kr/100 kg	1000 kr	Tonn	Kr/100 kg	1000 kr
Andre rabatter	-386 818	7,83	-30 288	-434 488	11,10	-48 228	-443 417	12,66	-56 137
Handelsgjødsel og kalk			1 142 663			1 385 367			1 612 355

Tabell 5.17 Innkjøpt kraftfôr. Registrerte regnskaper

	Revidert regnskap 2010			Foreløpig regnskap 2011			Budsjett 2012		
	Tonn	Kr/100 kg	1000 kr	Tonn	Kr/100 kg	1000 kr	Tonn	Kr/100 kg	1000 kr
Drøvtyggerfôr	888 128	314,61	2 794 097	892 537	319,52	2 851 870	917 797	327,19	3 002 940
Økologisk drøvtyggerfôr	19 224	467,39	89 850	20 585	447,10	92 036	21 500	456,16	98 074
Sum kraftfôr til drøvtyggere	907 352	317,84	2 883 947	913 122	322,40	2 943 906	939 297	330,14	3 101 014
Svinefôr	484 623	327,31	1 586 227	489 692	330,36	1 617 770	500 685	334,62	1 675 406
Økologisk svinefôr	1 884	462,12	8 706	1 643	460,33	7 563	1 650	464,62	7 666
Sum kraftfôr til svin	486 507	327,83	1 594 933	491 335	330,80	1 625 333	502 335	335,05	1 683 072
Fjørfefôr u. koksidiostatika	376 513	344,93	1 298 691	381 934	345,88	1 321 025	404 921	353,36	1 430 832
Økologisk fjørfefôr	8 289	464,26	38 483	7 037	476,78	33 551	7 050	485,52	34 229
Sum kraftfôr til fjørfe	384 802	347,50	1 337 174	388 971	348,25	1 354 576	411 971	355,62	1 465 061
Hestepellets (hestefôr)	14 916	496,15	74 008	17 250	512,96	88 487	17 500	517,96	90 642
Hel/knust havre	868	411,31	3 571	653	415,13	2 711	1 000	420,13	4 201
Tørrfôr, pelsdyr	2 481	356,37	8 843	3 570	346,06	12 354	4 000	351,06	14 042
Kaninfôr	1 105	532,71	5 886	1 105	538,57	5 950	1 000	543,57	5 436
Andre fôrblandinger	3 189	337,46	10 763	3 204	346,19	11 090	3 200	351,19	11 238
Sum kraftfôr, andre husdyr	22 559	456,90	103 071	25 782	467,74	120 592	26 700	470,26	125 559
Sum kraftfôrbl. ukorr.	1 801 220	328,62	5 919 125	1 819 210	332,25	6 044 407	1 880 303	339,03	6 374 706
Grøpp av salgskorn	2 686	298,20	8 010	2 621	301,60	7 905	2 800	306,60	8 585
Sum innkjøpt kraftfôr ukorr.	1 803 906	328,57	5 927 135	1 821 831	332,21	6 052 312	1 883 103	338,98	6 383 291
Sum innkjøpt kraftfôr korr.	1 803 906	328,57	5 927 135	1 821 831	332,21	6 052 312	1 883 103	338,98	6 383 291
Rabatter og bonus			-38 243			-38 623			-39 922
Innkjøpt kraftfôr			5 888 892			6 013 689			6 343 369

Tabell 5.18 Annet innkjøpt fôr. Registrerte regnskaper

	Revidert regnskap 2010			Foreløpig regnskap 2011			Budsjett 2012		
	Tonn	Kr/100 kg	1000 kr	Tonn	Kr/100 kg	1000 kr	Tonn	Kr/100 kg	1000 kr
Tilskuddsfôr	10 118	783,30	79 254	12 891	699,21	90 135	13 500	720,18	97 224
Høy, importert	14 603	258,85	37 800	32 968	237,28	78 226	23 000	237,28	54 574
Melkeerstatninger	3 165	2 345,30	74 229	3 333	2 458,90	81 955	3 500	2 501,15	87 540
Salt	2 000	224,00	4 480	2 000	227,50	4 550	2 000	227,50	4 550
Slakteriavfall	15 960	42,11	6 721	17 480	42,11	7 361	17 480	42,11	7 361
Fisk og fiskeavfall	17 640	95,71	16 883	19 320	95,71	18 491	20 160	95,71	19 295
Fett	420	250,00	1 050	460	250,00	1 150	480	250,00	1 200
Organisk våtfôrA	19 423	259,47	50 397	20 097	261,84	52 622	20 097	265,24	53 305
MyseB	509 363	9,66	49 204	524 153	9,77	51 210	381 225	9,97	38 008
Annet innkjøpt fôr			320 018			385 700			363 057
A Kvantumsenhet: 1000 FEm	Prisenhet: Kr/100 FEm								
B Kvantumsenhet: 1000 liter	Prisenhet: Øre/liter								

Tabell 5.19 Såfrø og planter. Registrerte regnskaper

	Revidert regnskap 2010			Foreløpig regnskap 2011			Budsjett 2012		
	Tonn	Kr/kg	1000 kr	Tonn	Kr/kg	1000 kr	Tonn	Kr/kg	1000 kr
Innkjøpt såkorn. Hvete	12 565	5,16	64 835	13 864	5,00	69 320	9 959	5,25	52 285
Innkjøpt såkorn. Rug	758	9,60	7 277	687	12,72	8 739	668	12,73	8 504
Innkjøpt såkorn. Bygg	26 215	4,49	117 705	27 016	4,42	119 411	30 694	4,75	145 797
Innkj. såkorn. Havre/bl.korn	14 116	4,51	63 663	13 380	4,35	58 203	12 109	4,70	56 912
Sum innkjøpt såkorn	53 654	4,72	253 480	54 947	4,65	255 673	53 430	4,93	263 498
Oljefrø til modning	65	27,00	1 755	57	27,00	1 539	72	28,00	2 016
Erter	606	5,65	3 424	547	5,58	3 052	1 866	5,95	11 103
Importert engfrø. Timotei	11	38,50	424	2	41,00	82	2	38,50	77
Importert engfrø. Kløver	63	85,29	5 373	58	92,72	5 378	61	93,38	5 696
Imp. engfrø. Hundegras m.v.	901	35,87	32 319	808	36,61	29 581	750	38,50	28 875
Sum importert engfrø	975	39,09	38 116	868	40,37	35 041	813	42,62	34 648
Norskprodusert engfrø	1 376	53,40	73 478	1 420	60,87	86 435	1 440	61,58	88 675
Sum engfrø	2 351	47,47	111 594	2 288	53,09	121 476	2 253	54,74	123 323
Imp. frø. Andre rotv.	3	51,31	154						
Sum importert rotvekstfrø	3	51,33	154						
Importert grønnsakfrø	45	1 256,18	56 528	41	1 395,41	57 212	39	1 400,71	54 628
Sum rotvekst- og grønnsakfrø	48		56 682	41		57 212	39		54 628
Annet frø, imp. (prydplanter)			15 994			13 990			14 902
Kjøp settepoteter			38 667			41 366			42 284
Blomsterløk m.v.			154 996			127 001			141 975
Planteartikler			182 048			191 975			186 991
Sum planter			337 044			318 976			328 966
Sum såfrø/planter (u.tilsk)			818 640			813 284			840 720
Såfrø og planter			818 640			813 284			840 720

Tabell 5.20 Energi og smøremidler. Registrerte regnskaper

	Revidert regnskap 2010			Foreløpig regnskap 2011			Budsjett 2012		
	1000 liter	Øre/liter	1000 kr	1000 liter	Øre/liter	1000 kr	1000 liter	Øre/liter	1000 kr
Fyringsolje. Veksthus	16 407	607,75	99 714	14 441	727,87	105 112	14 646	778,79	114 062
Gass i veksthusA	285 575	371,40	106 063	251 363	367,07	92 268	254 920	306,28	78 077
Fyringsolje. Korntørker	5 889	656,00	38 632	4 966	776,58	38 565	5 229	830,87	43 446
Bensin	3 730	1 035,82	38 636	3 640	1 138,54	41 443	3 556	1 165,60	41 449
Diesel (brenselolje)	125 850	591,50	744 403	124 227	689,88	857 017	122 673	713,60	875 395
Smøremidler (olje,fett m.v.)	4 405	3 531,74	155 573	4 348	3 935,86	171 131	4 294	4 059,46	174 313
Elektrisk lys og kraft			1 204 791			1 097 501			906 862
Sum energi og smøremidler			2 387 812			2 403 037			2 233 604

A Kvantumsenhet: 1000 kWh Prisenhet: Kr/1000 kWh

Tabell 5.20. Andre kostnader. Registrerte regnskaper

	Revidert regnskap 2010			Foreløpig regnskap 2011			Budsjett 2012		
	Tonn	Kr/100 kg	1000 kr	Tonn	Kr/100 kg	1000 kr	Tonn	Kr/100 kg	1000 kr
Rensing av såkorn	10 112	69,90	7 068	9 000	70,80	6 372	9 613	73,50	7 066
Ensileringsmidler	11 708	839,72	98 314	13 593	810,08	110 114	13 952	813,59	113 512
Halmbeh.middel. AmmoniakkA	824	10,89	8 973	769	12,48	9 597	808	12,55	10 140
Plantevernmidler			268 019			313 054			313 964
Frakt. Korn og oljefrø	684 282	11,55	79 035	574 264	11,99	68 854	639 413	12,23	78 200
Frakt. Handelsgjødsel	384 155	19,65	75 486	432 085	21,30	92 034	440 663	21,57	95 051
Frakt. Poteter	74 753	15,30	11 437	70 732	16,70	11 812	72 742	17,30	12 584
Frakt. Grønnsaker	142 225	27,10	38 543	143 678	28,59	41 078	141 316	29,03	41 024
Frakt. Bær	2 074	31,30	649	2 224	33,01	734	2 592	33,52	869
Frakt. Blomster	19 099	5,31	10 142	18 406	5,60	10 307	18 556	5,68	10 540
Frakt. Frukt	7 207	32,19	2 320	5 597	33,94	1 900	7 235	34,47	2 494
Sum frakt. Hagebruksprod.			51 654			54 019			54 927
FiberdukC	5 028	,84	4 224	5 028	,81	4 073	5 028	,81	4 073
Fiberduk inkl. inv.avgiftC	5 028	,84	4 224	5 028	,81	4 073	5 028	,81	4 073
Plastfolie i hagebruketD	5 090	1 058,45	5 388	5 090	1 177,87	5 995	5 090	1 177,17	5 992
Plastfolie i jordbruketD	58 768	4 348,00	255 523	59 574	4 292,00	255 692	59 648	4 378,00	261 139
Plastfolie inkl. inv.avgiftD	63 858	4 085,80	260 911	64 664	4 046,87	261 687	64 738	4 126,34	267 131
Emballasje. Grønnsaker	13 777	6,56	90 414	14 118	6,69	94 471	13 946	6,73	93 788
Emballasje. Frukt og bær	17 517	1,70	29 803	15 588	1,62	25 328	13 946	2,33	32 466
Emballasje. Blomster	18 330	1,89	34 693	18 440	2,01	37 053	18 436	2,08	38 309
Sum emballasje. Hagebrukspr.			154 910			156 852			164 563
Torv- og plastpotterE	23 680	526,30	12 463	22 029	537,94	11 850	22 620	532,31	12 041
DyrkingstorvF	76	411,65	31 285	76	468,38	35 597	76	500,38	38 029
Sum andre kostn. v/pl.prod.			1 063 779			1 135 915			1 171 281
A Kvantumsenhet: Tonn	Prisenhet: Kr/kg								
B Kvantumsenhet: Kv.indeks	Prisenhet: Pr.ind.frakt								
C Kvantumsenhet: 1000 m2	Prisenhet: Kr/m2								
D Kvantumsenhet: Daa	Prisenhet: Kr/daa								
E Kvantumsenhet: Antall kart.	Prisenhet: Kr/kartong								
F Kvantumsenhet: 1000 m3	Prisenhet: Kr/m3								

Tabell 5.20. Andre kostnader (forts.). Registrerte regnskaper

	Revidert regnskap 2010			Foreløpig regnskap 2011			Budsjett 2012		
	Antall besøk	Kr/besøk	1000 kr	Antall besøk	Kr/besøk	1000 kr	Antall besøk	Kr/besøk	1000 kr
Veterinær	566 388	617,37	349 671	546 894	647,13	353 912	529 102	714,02	377 789
Medisin til dyr			264 069			279 021			297 372
Veterinær og medisin til dyr			613 740			632 933			675 161
Kunstig inseminasjon. Storfe	301 299	690,80	208 137	292 827	740,37	216 800	288 660	744,78	214 988
Kunstig inseminasjon. Svin	186 135	284,54	52 963	178 428	319,59	57 024	178 333	319,07	56 901
Husdyrforsikring			28 759			265			8 320
Frakt. Kraftfôr	1 803 906	21,54	388 561	1 821 831	22,24	405 175	1 883 103	22,52	424 075
Frakt. Kjøtt	236 324	6,73	15 905	235 427	6,66	15 679	236 342	6,74	15 929
Adm.geb. kjøp melkekvote			1 876			1 373			1 368
Sum a. kostn. v/husdyrprod.			1 309 941			1 329 249			1 396 742
Skadefors. maskiner netto			77 374			76 208			55 055
Sum netto skadefors. maskin.			77 374			76 208			55 055
Frakt. Fyringsolje	22 296	19,41	4 328	19 407	20,46	3 971	19 875	20,71	4 116
Frakt. Ensileringsmidler	11 708	92,04	1 078	13 593	96,82	1 316	13 952	98,03	1 368
Frakt. Såvarer	66 852	504,72	33 742	66 902	531,47	35 556	67 296	538,11	36 213
Sum diverse frakter			39 148			40 843			41 697
Pelsdyrfôr, produksjon/frakt	42 000	120,00	50 400	46 000	130,00	59 800	48 000	140,00	67 200
Kontormaskiner			44 696			44 143			43 072
Teletjenester			119 380			116 499			113 813
Porto			25 085			26 015			26 226
Sum telefon og porto			144 465			142 514			140 039
Yrkesskadeforsikring	26 046	231,46	6 029	34 756	241,69	8 400	34 404	252,93	8 702
Årsavgift	98 060	505,20	49 540	96 834	504,79	48 881	95 607	503,87	48 173
Produsenttjenesten	9 587	19 223,20	184 293	8 935	20 627,00	184 302	8 935	22 138,00	197 803
Gårdsregnskap, registrert			502 825			522 060			531 834
Gårdsregnskap, ikke-reg.			9 487			9 958			10 093
Sum gårdsregnskap	46 624	10 988,16	512 312	45 499	11 692,96	532 018	44 451	12 191,56	541 927
Skadeforsikring på bygninger			108 828			107 626			120 659
Sum diverse andre kostnader			1 139 711			1 168 527			1 209 272
Sum ekskl.posten forskjellig			3 590 805			3 709 899			3 832 350
Forskjellig			459 623			474 867			490 541
Forskjellig inkl. inv.avgift			459 623			474 867			490 541
Utgifter til sjuk.lønn.ordn.			88 000			88 000			88 000
Adm.tilskudd til avløserlag			10 325			9 600			9 600
Sum sosiale ordninger			98 325			97 600			97 600

A Kvantumsenhet: Ant. insem.

Prisenhet: Kr/insem.

B Kvantumsenhet: Tonn

Prisenhet: Kr/100 kg

C Kvantumsenhet: 1000 liter

Prisenhet: Øre/liter

D Kvantumsenhet: Tonn

Prisenhet: Kr/tonn

E Kvantumsenhet: Ant. enhet.

Prisenhet: Kr/enhet

F Kvantumsenhet: Ant. kj.tøy

Prisenhet: Kr/kj.time

G Kvantumsenhet: Kyr i fj.k.

Prisenhet: Kr/10 kyr fk H Kvantumsenhet: Ant. regnsk. Prisenhet: Kr/regnskap

Tabell 5.20. Andre kostnader (forts.). Registrerte regnskaper

	Revidert regnskap 2010		Foreløpig regnskap 2011		Budsjett 2012	
		1000 kr		1000 kr		1000 kr
Sum sosiale ordninger		229 125		228 400		97 600
Andre kostnader		4 148 753		4 281 706		4 420 491

Tabell 5.21 Vedlikehold. Registrerte regnskaper

	Revidert regnskap 2010			Foreløpig regnskap 2011			Budsjett 2012		
	Kv.indeks	Pr.ind. vdl.	1000 kr	Kv.indeks	Pr.ind. vdl.	1000 kr	Kv.indeks	Pr.ind. vdl.	1000 kr
Vedlikehold. Bygninger	75 307	1 818,70	1 369 608	73 490	1 885,20	1 385 433	71 796	1 939,90	1 392 771
Vedlikehold. Mask. og redsk.	85 634	453,60	388 436	87 831	456,20	400 685	88 367	466,70	412 409
Vedlikehold. Biler	11 348	723,66	82 121	11 000	728,80	80 168	10 618	737,91	78 351
Sum vedlikehold			1 840 165			1 866 286			1 883 531

Tabell 5.22 Leasing av maskiner. Registrerte regnskaper

	Revidert regnskap 2010			Foreløpig regnskap 2011			Budsjett 2012		
	Kvantum	Pr.ind. kts.	1000 kr	Kvantum	Pr.ind. kts.	1000 kr	Kvantum	Pr.ind. kts.	1000 kr
Leasing, kapitalslitdel	25 343	355,80	901 704	27 690	360,20	997 394	29 589	364,70	1 079 111
Leasing, rentedel	3 252	4,93	160 324	3 312	4,99	165 269	3 398	5,00	169 900
Leasing, effekt finansiering			-80 300			-41 100			-42 500
Sum leasing av maskiner			981 728			1 121 563			1 206 511

A Kvantumsenhet: Mill. kr Prisenhet: Rentepros.

Tabell 5.23 Kapitalslit. Registrerte regnskaper

	Revidert regnskap 2010			Foreløpig regnskap 2011			Budsjett 2012		
	Kvantum	Pr.ind. kts.	1000 kr	Kvantum	Pr.ind. kts.	1000 kr	Kvantum	Pr.ind. kts.	1000 kr
Kapitalslit. Bygninger	65 618	355,80	2 334 688	66 738	360,20	2 403 903	67 305	364,70	2 454 613
Kapitalslit. Maskiner/redsk.	84 309	355,80	2 999 714	84 756	360,20	3 052 911	85 059	364,70	3 102 102
Kapitalslit. Biler	4 737	355,80	168 542	4 569	360,20	164 575	4 407	364,70	160 723
Kapitalslit. Grøfter	6 436	355,80	228 993	6 484	360,20	233 554	6 537	364,70	238 404
Kapitalslit. Hydrotekn. anl.	406	355,80	14 445	429	360,20	15 453	462	364,70	16 849
Kapitalslit			5 746 382			5 870 396			5 972 691

Tabell 5.24 Realrente. Lånt kapital. Registrerte regnskaper

	Revidert regnskap 2010			Foreløpig regnskap 2011			Budsjett 2012		
	Mill. kr	Rentepros.	1000 kr	Mill. kr	Rentepros.	1000 kr	Mill. kr	Rentepros.	1000 kr
Nedbetalingslån statsbanker	3 048	3,88	118 262	3 299	3,93	129 651	3 456	4,04	139 622
Nedb.lån andr. lång. f. 1997	40 933	4,04	1 653 693	42 747	4,24	1 812 473	44 727	4,36	1 950 097
Sum nedbetalingslån	43 981	4,03	1 771 955	46 046	4,22	1 942 124	48 183	4,34	2 089 719
Sum rentebærende utlån	43 981	4,03	1 771 955	46 046	4,22	1 942 124	48 183	4,34	2 089 719
Investeringslån LUF	885			764			653		
Rentekostnader lånt kapital	44 866	3,95	1 771 955	46 810	4,15	1 942 124	48 836	4,28	2 089 719
Effekt av finansiering			-1 106 500			-581 500			-610 400
Realrente lånt kapital			665 455			1 360 624			1 479 319

Tabell 5.25 Bruttoinvest. Løpende priser. Registrerte regnskaper

	Revidert regnskap 2010			Foreløpig regnskap 2011			Budsjett 2012		
			1000 kr			1000 kr			1000 kr
Bygninger			3 921 900			3 793 000			3 364 300
Maskiner og redskaper			3 110 327			3 365 125			3 367 697
Biler			114 000			125 300			122 300
Grøfter	62 500	4 025,00	251 563	62 500	4 170,00	260 625	62 500	4 291,00	268 188
Hydrotekniske anlegg	6 702	4 025,00	26 973	6 824	4 170,00	28 453	8 151	4 291,00	34 971
Sum avskrivb. bruttoinvest.			7 424 763			7 572 503			7 157 456
Fulldyrking u. grøftekostn.A	21 000	6 110,00	128 310	21 000	6 318,00	132 678	21 000	6 501,00	136 521
Sum br.invest.uavskr.jordkapA	21 000	6 110,00	128 310	21 000	6 318,00	132 678	21 000	6 501,00	136 521
Sum bruttoinvesteringer			7 553 073			7 705 181			7 293 977

A Kvantumsenhet: Daa

Prisenhet: Kr/daa

Tabell 5.26 Bokført kap etter hist. kost. 1000 kr. Registrerte regnskaper

	Revidert regnskap 2010		Foreløpig regnskap 2011		Budsjett 2012	
	Mill. kr		Mill. kr		Mill. kr	
Jord- og driftsbygninger	60 014		62 913		65 051	
Maskiner og redskaper	14 498		15 223		15 862	
Biler	471		456		465	
Husdyr	8 500		8 658		8 953	
Varer i arbeid	8 184		8 575		8 849	
Sum bokført kapital	91 667		95 852		99 180	
Herav lånt kapital	-44 866		-46 868		-48 836	
Egenkapital	46 801		48 984		50 344	

Tabell 5.27 Arbeidsforbruk, timeverk

	Revidert regnskap 2010			Foreløpig regnskap 2011			Budsjett 2012		
	Ant. j.bedr.	Tim. p. bedr	1000 timer	Ant. j.bedr.	Tim. p. bedr	1000 timer	Ant. j.bedr.	Tim. p. bedr	1000 timer
Timeverk i jordbruket	46 624	2 035,00	94 900	45 499	2 002,00	91 100	44 450	1 968,00	87 500

Tabell 5.287b Arbeidsforbruk, årsverk

	Revidert regnskap 2010		Foreløpig regnskap 2011		Budsjett 2012	
	1000 timer	Årsverk	1 000 timer	Årsverk	1 000 timer	Årsverk
Årsverk i jordbruket	94 900	51 400	91 100	49 400	87 500	47 400

Tabell 5.29 Sammen drag. Totalkalkylens registrerte regnskaper. Mill. Kroner ¹⁾

	2006	2007	2008	2009	2010	2011*	2012**
Korn, erter og oljefrø	2092	2198	2690	2189	2485	2176	2535
+ Poteter	538	558	593	588	625	598	615
+ Hagebruksprodukter	3077	3169	3491	3556	3551	3625	3686
+ Sum andre planteprodukter	167	160	201	216	238	224	254
= Sum planteprodukter	5875	6085	6976	6549	6899	6623	7090
Ku- og geitmelk	6096	6624	6670	7150	7516	7734	7900
+ Kjøtt og fjørfeslakt	7542	8014	9009	9205	9452	9691	10027
+ Egg	567	657	706	805	833	875	1005
+ Ull	149	137	132	124	117	118	120
+ Pelsdyr	290	207	275	233	278	317	287
+ Andre husdyrproduksjoner	79	83	94	95	90	76	95
= Sum husdyrprodukter	14722	15724	16886	17611	18287	18810	19433
Sum plante- og husdyrprod.	20596	21809	23862	24160	25186	25433	26523
Kjøreinntekter m.v.	452	464	486	499	517	518	516
+ Arbeidsinnt. v/investeringer	217	213	258	264	276	270	245
= Sum andre inntekter	669	677	743	763	793	788	762
Endringer i buskapsverdi	-62	-35	-48	24	-66	-94	67
+ Medlemsbonus	98	101	5	140	165	150	152
Sum produksjonsinntekter	21302	22552	24562	25088	26079	26277	27504
Sum direkte tilskudd	8430	8733	8981	9327	9710	10062	10638
Sum inntekter inkl. tilsk. (A)	29732	31285	33544	34415	35789	36339	38142
Handelsgjødsel og kalk	1139	1192	1164	1669	1143	1385	1612
+ Innkjøpt kraftfôr	4551	4733	5379	5772	5889	6014	6343
+ Annet innkjøpt fôr	327	255	293	300	320	386	363
+ Såfrø og planter	699	763	817	807	819	813	841
+ Sum energi og smøremidler	2105	1850	2226	2043	2388	2403	2234
+ Andre kostnader	3685	3796	3887	4024	4149	4282	4420
+ Sum vedlikehold	1528	1576	1640	1630	1840	1866	1884
Sum ikke-varige prod.midler	14034	14165	15406	16244	16547	17149	17697
Sum leasing av maskiner	549	743	836	930	982	1122	1207
+ Kapitalslit	5217	5279	5532	5569	5746	5870	5973
Sum kapitalkostnader	5766	6022	6368	6499	6728	6992	7179
Sum kostnader (B)	19800	20186	21774	22743	23275	24141	24876
Vederlag, arbeid og kapital (A-B)	9933	11099	11770	11672	12514	12198	13266
Realrente lånt kapital (C)	500	1511	888	931	665	1361	1479
Vederlag, arbeid og egenkap. (A-B-C)	9433	9587	10883	10741	11848	10837	11786

* Foreløpig regnskap ** Budsjett

1) Eksklusive virkning av jordbruksfradraget ved skatteliggingen

Tabell 5.30 Prosentvis utvikling (verdibasis). 2010 = 100. Totalkalkylens registrerte regnskaper ¹⁾

	2006	2007	2008	2009	2010	2011*	2012**
Korn, erter og oljefrø	84,2	88,5	108,2	88,1	100,0	87,6	102,0
+ Poteter	86,1	89,3	94,9	94,1	100,0	95,7	98,4
+ Hagebruksprodukter	86,7	89,2	98,3	100,1	100,0	102,1	103,8
+ Sum andre planteprodukter	70,2	67,2	84,5	90,8	100,0	94,1	106,7
= Sum planteprodukter	85,2	88,2	101,1	94,9	100,0	96,0	102,8
Ku- og geitmelk	81,1	88,1	88,7	95,1	100,0	102,9	105,1
+ Kjøtt og fjørfeslakt	79,8	84,8	95,3	97,4	100,0	102,5	106,1
+ Egg	68,1	78,9	84,8	96,6	100,0	105,0	120,6
+ Ull	127,4	117,1	112,8	106,0	100,0	100,9	102,6
+ Pelsdyr	104,3	74,5	98,9	83,8	100,0	114,0	103,2
+ Andre husdyrproduksjoner	87,8	92,2	104,4	105,6	100,0	84,4	105,6
= Sum husdyrprodukter	80,5	86,0	92,3	96,3	100,0	102,9	106,3
Sum plante- og husdyrprod.	81,8	86,6	94,7	95,9	100,0	101,0	105,3
Kjøreinntekter m.v.	87,4	89,7	94,0	96,5	100,0	100,2	99,8
+ Arbeidsinnt. v/investeringer	78,6	77,2	93,5	95,7	100,0	97,8	88,8
= Sum andre inntekter	84,4	85,4	93,7	96,2	100,0	99,4	96,1
Endringer i buskapsverdi	93,9	53,0	72,7	-36,4	100,0	142,4	-101,5
+ Medlemsbonus	59,4	61,2	3,0	84,8	100,0	90,9	92,1
Sum produksjonsinntekter	81,7	86,5	94,2	96,2	100,0	100,8	105,5
Sum direkte tilskudd	86,8	89,9	92,5	96,1	100,0	103,6	109,6
Sum inntekter inkl. tilsk. (A)	83,1	87,4	93,7	96,2	100,0	101,5	106,6
Handelsgjødsel og kalk	99,7	104,3	101,8	146,0	100,0	121,2	141,0
+ Innkjøpt kraftfôr	77,3	80,4	91,3	98,0	100,0	102,1	107,7
+ Annet innkjøpt fôr	102,2	79,7	91,6	93,8	100,0	120,6	113,4
+ Såfrø og planter	85,3	93,2	99,8	98,5	100,0	99,3	102,7
+ Sum energi og smøremidler	88,1	77,5	93,2	85,6	100,0	100,6	93,6
+ Andre kostnader	88,8	91,5	93,7	97,0	100,0	103,2	106,5
+ Sum vedlikehold	83,0	85,7	89,1	88,6	100,0	101,4	102,4
Sum ikke-varige prod.midler	84,8	85,6	93,1	98,2	100,0	103,6	106,9
Sum leasing av maskiner	55,9	75,7	85,1	94,7	100,0	114,3	122,9
+ Kapitalslit	90,8	91,9	96,3	96,9	100,0	102,2	104,0
Sum kapitalkostnader	85,7	89,5	94,6	96,6	100,0	103,9	106,7
Sum kostnader (B)	85,1	86,7	93,6	97,7	100,0	103,7	106,9
Vederlag, arbeid og kapital (A-B)	79,4	88,7	94,1	93,3	100,0	97,5	106,0
Realrente lånt kapital (C)	75,2	227,2	133,5	140,0	100,0	204,7	222,4
Vederlag, arbeid og egenkap. (A-B-C)	79,6	80,9	91,9	90,7	100,0	91,5	99,5

* Foreløpig regnskap ** Budsjett

1) Eksklusive virkning av jordbruksfradraget ved skatteliggingen

Tabell 5.31 Det økonomiske resultat i jordbruket iflg. total kalkylens registrerte regnskaper ¹⁾

	Jordbruket totalt. Mill. kr.					Per årsverk. Kroner			
	Vederlag til Effekt arbeid av		Renter lånt kapital	Vederlag til arb. og egenkapital	Vederlag til arbeid og kapital		Vederlag til arbeid og egenkapital		
	Direkte tilsk.	finansiering			Nivå	Endring	Nivå	Endring	
1959	103	1437	-27	42	1422	5661	0	5601	0
1960	103	1502	-4	47	1459	5891	230	5724	123
1961	95	1535	-35	51	1519	6190	299	6125	401
1962	83	1454	-83	56	1482	6055	-135	6169	44
1963	80	1479	-41	59	1461	6423	368	6346	177
1964	75	1545	-97	65	1577	7009	586	7154	808
1965	191	1742	-78	70	1749	8267	1258	8302	1148
1966	191	1723	-61	80	1703	8394	127	8300	-2
1967	221	1838	-93	88	1843	9048	654	9072	772
1968	254	2272	-74	96	2250	11390	2342	11279	2207
1969	279	2117	-80	118	2078	10997	-393	10795	-484
1970	267	2148	-294	134	2307	11912	915	12796	2001
1971	365	2509	-180	149	2540	15008	3096	15190	2394
1972	417	2658	-229	164	2723	17036	2028	17453	2263
1973	480	2783	-259	178	2864	18391	1355	18927	1474
1974	545	3138	-348	213	3273	21449	3058	22375	3448
1975	1202	3905	-484	246	4142	27536	6087	29211	6836
1976	1582	4997	-446	312	5131	34748	7212	35683	6472
1977	1899	6150	-505	368	6286	43185	8437	44141	8458
1978	2313	6852	-551	533	6870	49649	6464	49780	5639
1979	2564	6462	-379	639	6202	48009	-1640	46074	-3706
1980	2693	6928	-1008	809	7127	55160	7151	56743	10669
1981	3199	7765	-1469	1047	8186	62922	7762	66338	9595
1982	3737	8450	-1387	1263	8574	69891	6969	70914	4576
1983	3946	8138	-1158	1481	7815	68731	-1160	66001	-4913
1984	3952	9529	-924	1558	8895	82007	13276	76546	10545
1985	3933	9270	-910	1689	8491	80888	-1119	74091	-2455
1986	3654	9744	-1281	2000	9025	86695	5807	80294	6203
1987	3930	10494	-1766	2457	9802	97255	10560	90847	10553
1988	4443	10398	-1442	2689	9152	100851	3596	88764	-2083
1989	4710	11846	-1027	2600	10273	117057	16206	101510	12746
1990	5839	13190	-919	2520	11589	133639	16582	117412	15902
1991	7789	13044	-781	2461	11364	136585	2946	118997	1585
1992	8811	12956	-519	2363	11113	137686	1101	118093	-904
1993	8695	13597	-489	2029	12057	149253	11567	132350	14257
1994	8612	12988	-301	1438	11850	144468	-4785	131816	-534
1995	8081	12123	-522	1320	11325	135756	-8712	126815	-5001
1996	8180	12522	-250	1259	11513	144430	8674	132787	5972
1997	8417	11853	-604	1132	11325	141112	-3318	134825	2038
1998	8925	12992	-532	1340	12184	157665	16553	147860	13035
1999	8870	12142	-564	1578	11128	148794	-8871	136371	-11489
2000	9065	12517	-797	1561	11752	158841	10047	149143	12772
2001	8546	11170	-806	1779	10196	147161	-11680	134336	-14807
2002	8863	11205	-364	1814	9756	150813	3652	131300	-3036
2003	8769	11097	-711	1528	10280	154339	3526	142983	11683
2004	8645	11024	-136	1129	10030	160930	6591	146427	3444
2005	8359	10223	-521	1122	9622	156315	-4615	147120	693
2006	8430	9933	-797	1296	9433	159433	3118	151413	4293
2007	8733	11099	-288	1799	9587	186846	27413	161404	9991
2008	8981	11770	-1535	2422	10883	207951	21105	192270	30866
2009	9327	11672	-898	1829	10741	216143	8192	198910	6640
2010	9710	12514	-1107	1772	11848	243458	27315	230511	31601
2011*	10062	12198	-582	1942	10837	246916	3458	219373	-11138
2012**	10638	13266	-610	2090	11786	279864	32948	248655	29282

* Foreløpig regnskap. ** Budsjett.

Tall sist oppdatert 10.04.2012 kl. 15:18:44. Utskrift foretatt 10.04.2012 kl. 16:07:47.

Tabell 5.32 Det økonomiske resultat¹⁾ i jordbruket iflg. totalkalkylens registrerte regnskaper i faste 2010 kroner

	Jordbruket totalt, mill kr						Pr årsverk. Kroner			
	Inntekter- kostn.	Direkte tilskudd	Vederlag til arbeid og kapital	Effekt av finan- siering	Renter på lånt kapital	Vederlag til arbeid og egen- kapital	Vederlag til arbeid og kapital		Vederlag til arbeid og egenkapital	
							Nivå	Endring	Nivå	Endring
1998	5 239	11 497	16 736	-685	1 726	15 695	203 104	17 287	190 473	12 935
1999	4 120	11 168	15 287	-710	1 987	14 010	187 335	-15 768	171 694	-18 779
2000	4 215	11 068	15 283	-973	1 906	14 349	193 945	6 610	182 104	10 410
2001	3 109	10 125	13 234	-955	2 108	12 080	174 359	-19 587	159 163	-22 941
2002	2 740	10 370	13 110	-426	2 122	11 415	176 453	2 094	153 622	-5 541
2003	2 658	10 013	12 671	-812	1 745	11 738	176 232	-221	163 265	9 643
2004	2 704	9 827	12 531	-155	1 283	11 402	182 936	6 704	166 450	3 185
2005	2 086	9 353	11 438	-583	1 255	10 766	174 896	-8 040	164 608	-1 842
2006	1 645	9 226	10 871	-872	1 418	10 324	174 489	-407	165 711	1 103
2007	2 570	9 485	12 054	-313	1 954	10 412	202 930	28 441	175 298	9 586
2008	2 918	9 396	12 313	-1 606	2 534	11 385	217 551	14 621	201 146	25 848
2009	2 403	9 558	11 961	-920	1 874	11 007	221 497	3 946	203 837	2 691
2010	2 804	9 710	12 514	-1 107	1 772	11 848	243 458	21 961	230 511	26 674
2011*	2 110	9 939	12 048	-575	1 918	10 704	243 886	428	216 681	-13 830
2012**	2 564	10 378	12 942	-595	2 039	11 498	273 019	29 133	242 574	25 892

1) Eksklusive virkning av jordbruksfradraget ved skatteligningen

5.2 Forbrukstabeller

Tabell 5.33 – 5.35 viser produksjon og engrosforbruk av kjøtt og egg.

Tabell 5.33 Forbruk av kjøtt på engrosnivå ekskl. transittforbruk, tonn

	2006	2007	2008	2009	2010	2011*	2012**
Storfe							
Salgsproduksjon	85186	82224	84214	82387	81559	79518	76953
Hjemmeforbruk ¹	340	342	285	261	282	237	228
Lagerendring	715	2695	-465	-1675	1194	954	9758
Import	4404	9281	11785	8514	6524	11473	6905
Eksport	-1193	-195	0	0	0	0	0
Sum forbruk	89452	94347	95819	89487	89559	92182	93844
Forbruk kg/person	19,2	20,0	20,1	18,5	18,3	18,6	18,7
Kalv							
Salgsproduksjon	2047	2018	1897	1629	1578	1828	1688
Hjemmeforbruk ¹	69	71	69	55	54	56	54
Lagerendring	0	0	0	0	0	0	0
Import	0	0	0	0	0	0	0
Eksport	0	0	0	0	0	0	0
Sum forbruk	2115,5	2088,6	1966	1684	1632	1884	1742
Forbruk kg/person	0,5	0,4	0,4	0,3	0,3	0,4	0,3
Sau/lam							
Salgsproduksjon	24610	22929	23638	23430	23950	22905	23839
Hjemmeforbr. ¹ /Dir. salg	668	615	608	618	604	592	602
Lagerendring	906	515	-315	-471	718	9	143
Kassert (skrapesyke)	0	0	0	0	0	0	0
Import	415	2316	4598	1356	1385	1563	1336
Eksport	-1	0	0	0	0	0	0
Sum forbruk	26598	26375	28529	24933	26657	25069	25920
Forbruk kg/person	5,7	5,6	6,0	5,2	5,5	5,1	5,2
Geit							
Salgsproduksjon	274	285	306	269	285	233	230
Hjemmeforbruk ¹	0	0	0	0	0	0	0
Lagerendring	0	0	0	0	0	0	0
Sum forbruk	274	285	306	269	285	233	230
Forbruk kg/person	0,1	0,1	0,1	0,1	0,1	0,0	0,0
Hest							
Salgsproduksjon	423	383	363	440	414	429	429
Sum forbruk	423	383	363	440	414	429	429
Forbruk kg/person	0,1	0,1	0,1	0,1	0,1	0,1	0,1
Svinekjøtt							
Salgsproduksjon	115921	117383	122330	123349	128505	130515	133203
Hjemmeforbruk ¹	435	359	376	293	266	290	281
Lagerendring	365	1410	-1249	805	498	-495	-4203
Import spekk	1429	0	574	500	1294	725	700
Import annet	1213	7595	2120	1375	556	1215	1400
Eksport	-3715	-220	-143	-1499	-3099	-2022	0
Sum forbruk	115648	126527	124008	124823	128020	130228	131381
Forbruk kg/person	24,8	26,9	26,0	25,8	26,2	26,3	26,2

Tabell 5.34 Forbruk av kjøtt på engrosnivå ekskl. transittforbruk, tonn

	2006	2007	2008	2009	2010	2011*	2012**
Fjørfe kjøtt							
Salgsproduksjon	62894	70282	84090	81145	83084	84699	89674
Hjemmeforbruk ¹	0	0	0	0	0	0	0
Lagerendring	116	-125	-4815	4198	-376	1877	0
Import	0	0	0	0	0	0	-50
Eksport	0	0	0	0	0	0	0
Sum forbruk	63010	70157	79275	85343	82708	86576	89624
Forbruk kg/person	13,52	14,90	16,63	17,67	16,92	17,48	17,86
Sum kjøtt							
Salgsproduksjon	282261	291355	295504	316838	312649	319375	320127
Hjemmeforbruk ¹	1596	1511,5	1386,6	1338	1227	1206	1175
Kassert og destruert	0	0	0	0	0	0	0
Lagerendring	491	2102	4495	-6844	2857	2034	2345
Import	11759	7461	19192	19077	11745	9759	14976
Eksport	-2435	-4909	-415	-143	-1499	-3099	-2022
Sum forbruk kjøtt i alt	293672	297521	320163	330266	326979	329275	336601
Forbruk kg/person	63,5	63,8	68,0	69,3	67,7	67,4	68,0

¹ Gjelder jordbrukshusholdningene

For egg er budsjettåret 2012 basert på prognosen fra NORTURA.

Tabell 5.35 Produksjon, import, eksport og forbruk av egg, tonn

	2006	2007	2008	2009	2010	2011*	2012**
Bruttoproduksjon av egg	53 293	55 798	58 752	61 821	62 447	62 483	65 611
- 4 % svinn	2 133	2 234	2 352	2 475	2 500	2 501	2 626
Nettoproduksjon	51 160	53 564	56 400	59 346	59 947	59 982	62 984
- rugegg, verperase	355	378	389	429	391	415	449
Salgsprod. og hjemmeforbruk	50 804	53 186	56 012	58 916	59 556	59 567	62 535
Import av skallegg	1 887	2 437	1 401	462	71	1 404	0
Eksport av skallegg	58	0	0	522	0	0	0
Lagerøkning skallegg	58	58	27	0	0	0	0
Eksport av heleggpulver 1)	58	58	0	78	74	48	50
Eksport av eggehvite	1 080	1 080	988	959	854	1 012	1 000
Forbruk i alt	51 438	54 427	56 398	57 819	58 699	59 911	61 485
Folkemengde	4661	4709	4768	4829	4889	4953	5019
Forbruk, kg/pers.	11,04	11,56	11,83	11,97	12,01	12,10	12,25

1) Omregnet til skallegg

6 Normaliserte regnskaper

6.1 Innledning

Normaliserte regnskaper bygger på de registrerte tallene i totalregnskapet for jordbruket. De normaliserte regnskapene er utarbeidet av to grunner:

- For å gi grunnlag for beregninger over utviklingen i produksjon og produktivitet i jordbruket. Disse beregningene er basert på mengdeindekser.
- For å få utjevnet de inntektssvingningene som har årsak i avlingsvariasjoner.

I prinsippet skal normaliserte regnskaper være bygd opp på samme måte som totalregnskapet, men de enkelte tallseriene skal være justert til de forhold som en kan anta vil rå under et normalår. I praksis er dette en såpass omfattende oppgave at normaliseringen er avgrenset til et mindre antall poster. Det gjelder de postene som har størst betydning for inntektsvariasjoner, og de som påvirker produktivetsberegningene på en uheldig måte.

Hvert år utarbeides det en serie som strekker seg over 13 regnskapsår pluss budsjettåret. For i år gjelder det perioden 1999-2012.

6.2 Bakgrunn og framgangsmåte

Det økonomiske resultat i jordbruket svinger tilfeldig fra år til år bl.a. på grunn av svingninger i avlingene pr dekar. Disse svingningene kan først og fremst føres tilbake til variasjoner i temperatur og nedbør i det enkelte år. Svingningene i avlingene pr. dekar virker i sin tur inn på prisene, og da først og fremst på prisene på de jordbruksproduktene der ikke jordbruksavtalens målpriser begrenser svingningene. Dessuten kan disse svingningene virke inn på arealet av disse vekstene i etterfølgende år. Svingningene vil også influere på kjøpet av kraftfôr og på husdyrproduksjonen.

Det økonomiske resultatet i jordbruket slik det registreres i revidert regnskap gjenspeiler disse årlige svingningene. Svingningene kan være betydelige. Totalkalkylens registrerte tall fra regnskapsårene er derfor ikke så godt egnet til vurderinger av utviklingen i det økonomiske resultatet i jordbruket fra det ene året til det neste, eller for kortere perioder.

Prisvariasjoner på innsatsmidler, og utforming av priser og tiltak i jordbruksavtalene, vil også skape ujevn utvikling i jordbrukets økonomi. Dette er endringer som skal komme til uttrykk og som en ikke har forsøkt å jevne ut i de normaliserte regnskapene.

6.3 Generelt om beregningsprinsippene

For å komme fram til et normalisert regnskap er registrert regnskapsserie i totalkalkylen endret på tre ulike måter:

- Mengder er justert for å tilsvare antatte mengder i et normalår.
- Priser er justert for å tilsvare antatte priser i et normalår.

- Mengder er justert som en følge av at en har benyttet andre beregningsprinsipper enn i total kalkylens registrerte regnskapsserie.

6.4 Begrensninger

Når en ser bort fra endringer i beregnings- og posteringsprinsipper, skal normalisert budsjett i prinsippet være nær identisk med budsjettallene slik disse framstår i total kalkylen før normalisering. Noen mindre avvik som skyldes unøyaktighet i beregningene, vil imidlertid forekomme mellom de to budsjetteringsmetodene. Budsjettet for 2012 er, for begge metodenes vedkommende, beregnet uten de eventuelle endringene som følger av jordbruksforhandlingene i 2012. Derfor er budsjettall og regnskapstall ikke direkte sammenlignbare.

6.5 Nærmere om prinsippene for normaliseringen

6.5.1 Planteproduksjon

6.5.1.1 Avlinger og areal

Avlingstallene for de normaliserte regnskapene er fastsatt som en lineær trend på de 12 siste 3 års glidende gjennomsnitt av registrerte avlinger. På denne måten er de årlige variasjonene i avlingene jevnet ut..

For hvete, bygg, havre og oljevekster nyttes avlingsoppgaver fra Statistisk sentralbyrå. Disse avlingstallene er regnet om til avlinger med 15 prosent vann. De normaliserte avlingstallene multipliseres med arealet av de enkelte kornartene i de enkelte år og en kommer fram til en normalisert produksjon. For hagebruksvekster nyttes avlingstall fra Statistisk sentralbyrå.

På kornpostene nyttes registrert areal ifølge Statistisk sentralbyrå som normalt areal for året. Innen den grønne sektor (poteter og hagebruksvekster) nyttes 3-års glidende gjennomsnitt av registrerte arealer som uttrykk for normalt areal. Statistisk sentralbyrå er ansvarlig for arealtallene for hagebruksvekstene.

For bær er det bare jordbær, bringebær og solbær som er normalisert.

Produksjon av engfrø kan variere fra år til år. En har derfor valgt å glatte produksjonstallene over en treårs periode i normaliserte regnskaper.

6.5.1.2 Anvendelse og svinn

Ved fordelingen på forskjellige anvendelser for korn har en fastsatt salgskvantumet som en rest ved å trekke fra for det som går til såkorn av egen avl og hjemmeforbruk til mat og fôrkorn. Fordelingen av salgskvantumet av korn på de forskjellige kvalitetene, matkorn-, fôrkorn- og såkornkvalitet, kan vise betydelige svingninger fra år til år etter værforholdene. I de normaliserte beregningene har en derfor brukt gjennomsnittstall for regnskapsårene i de siste 15 årene for å jevne ut de årlige svingningene. En har regnet med samme fordeling for alle årene i perioden for normaliseringen.

For hagebruksvekstene har en regnet at en viss del av avlingen blir nyttet til salg og hjemmeforbruk. En har fra og med 2000 brukt svinnprosenten fra budsjettåret i registrerte regnskaper.

6.5.1.3 Priser

For korn brukes budsjettprisene før avtale i det etterfølgende året som normal pris. For budsjettåret er totalkalkylens registrerte budsjettpris benyttet direkte. For vekstene i den grønne sektor er 3-års glidende aritmetisk gjennomsnitt av registrerte priser lagt inn som normal pris.

6.5.2 Normalisering av husdyrproduksjonen

De eneste endringene i forhold til registrerte regnskaper gjelder normalisering (glatting) av prisene på pelsdyrskinn. Glattingen av prisene er foretatt over 5 år.

Øvrige produksjoner som er basert på grovfôr, vil også være påvirket av avlingenes mengde og kvalitet. En har imidlertid ikke grunnlag for å vite nøyaktig hvordan en skulle justere disse produksjonene til forutsetninger om normale grovfôravlinger. Normalisering er derfor sløffet. De kraftfôrbaserte produksjonene kan neppe sies å være påvirket av avlingene, og normalisering er derfor uaktuelt.

6.5.3 Endringer i husdyrbestanden

Det er ikke noen forskjell mellom registrerte og normaliserte regnskaper hva angår husdyrstatusberegningene.

6.5.4 Normalisering av kostnadspostene

Under kostnadspostene har en fra og med 1999 bare normalisert enkelte poster under «Energi og smøremidler» og under «Andre kostnader».

6.5.4.1 Energi og smøremidler

Under «Energi og smøremidler» har en justert noen poster som henger sammen med endringer i avlingstallene i forbindelse med normaliseringen. Dette gjelder forbruket av fyringsolje til veksthus og korntørker som vil variere med temperaturforholdene og vanninnholdet i de enkelte årene.

6.5.4.2 Andre kostnader

Fra og med beregningen i 1997 er kostnadene til brannforsikring glattet, fordi disse kostnadene kan variere sterkt fra år til år. Dette er gjort slik at både utbetalte erstatninger og betalte premier er glattet over 5 år. Fra og med i år er også husdyrforsikring, skadeforsikring på maskiner og yrkesskadeforsikring glattet på tilsvarende måte.

Omsatt mengde plantevernmidler er glattet for årene 2004 og 2005. På grunn av avgiftsomlegging høsten 2004 og avgiftsøkning fra 1. januar 2005 viser registrerte regnskaper stor hamstring av plantevernmidler i 2004 og stor nedgang i kostnaden i 2005. Glattingen gjelder bare disse to årene.

Fra og med beregningen i 2010 er posten frakt av korn normalisert. Dette skyldes at avlingene kan variere sterkt mellom år, og derved også fraktbehovet. Samtidig er posten av en viss størrelse.

6.5.4.3 Priser

For alle kostnadsposter er prisseriene fra registrerte regnskaper brukt direkte. Reviderte regnskapstall er dermed benyttet for årene 1998 - 2010, mens priser fra foreløpig regnskap og budsjett er lagt inn for henholdsvis 2011 og 2012.

6.5.5 Direkte tilskudd

I normaliserte regnskaper er tallseriene for de direkte tilskuddene hentet direkte fra registrerte regnskaper. Det vil si at det er forutsatt at tilskuddene ikke påvirkes av unormale avlingsforhold.

Et unntak fra dette er Katastrofefondet for planteproduksjon. I normaliserte regnskaper beregnes utbetalinger fra Katastrofefondet som gjennomsnittet av utbetalingene i de siste 14 årene.

6.5.6 Renter på lånt kapital

Volumtall og nominell rentefot er hentet direkte fra registrerte regnskaper.

I normaliserte regnskaper er prisstigningsgevinsten (effekt av finansiering) på lånt kapital glattet over 3 år ved å beregne gjennomsnittet av det enkelte og de to foregående års prisvekst.

6.5.7 Leasing

Prisstigningsgevinsten (effekt av finansiering) på posten leasing, i likhet med lånt kapital, glattes over 3 år ved å beregne gjennomsnittet av det enkelte og de to foregående års prisvekst.

6.6 Resultater av beregningene

6.6.1 Sammendrag av normaliserte regnskaper

Tabell 6.1 Sammendrag. Normaliserte regnskaper. Mill. Kroner¹⁾

	1999	2000	2001	2002	2003	2004	2005
Korn, erter og oljefrø	2439	2329	2333	2376	2374	2276	2215
+ Poteter	434	439	449	462	471	469	496
+ Hagebruksprodukter	2704	2751	2894	2986	3077	3043	3074
+ Sum andre planteprodukter	120	146	132	130	128	130	142
= Sum planteprodukter	5697	5665	5808	5954	6050	5919	5927
Ku- og geitmelk	6216	6565	5974	5854	5968	5941	6102
+ Kjøtt og fjørfeslakt	6963	6578	6763	6985	7090	7224	7247
+ Egg	533	497	496	516	571	571	532
+ Ull	168	158	167	175	160	161	157
+ Pelsdyr	268	244	258	248	246	249	209
+ Andre husdyrproduksjoner	64	82	70	115	91	74	83
= Sum husdyrprodukter	14212	14125	13727	13893	14126	14220	14330
Sum plante- og husdyrprod.	19909	19790	19535	19846	20176	20138	20257
Kjøreinntekter m.v.	395	409	422	418	425	443	444
+ Arbeidsinnt. v/investeringer	213	195	166	155	168	196	187
= Sum andre inntekter	608	604	588	573	593	640	631
Endringer i buskapsverdi	-126	-110	-23	26	30	-6	-22
+ Medlemsbonus	10	3	33	49	74	89	109
Sum produksjonsinntekter	20401	20286	20132	20495	20874	20861	20975
Sum direkte tilskudd	8919	9113	8584	8873	8772	8700	8395
Sum inntekter inkl. tilsk. (A)	29320	29399	28716	29368	29645	29561	29370
Handelsgjødsel og kalk	1142	956	933	1038	1052	1065	1124
+ Innkjøpt kraftfôr	4539	4197	4312	4413	4490	4525	4465
+ Annet innkjøpt fôr	293	272	277	285	283	277	268
+ Såfrø og planter	643	640	672	639	669	680	712
+ Sum energi og smøremidler	1130	1370	1693	1641	1747	1671	1900
+ Andre kostnader	2883	3006	3025	3182	3381	3569	3636
+ Sum vedlikehold	1022	1056	1141	1323	1398	1472	1551
Sum ikke-varige prod.midler	11652	11496	12053	12520	13020	13260	13656
Sum leasing av maskiner	90	102	142	184	221	300	413
+ Kapitalslit	5150	5192	5197	5117	5124	5065	5105
Sum kapitalkostnader	5239	5294	5339	5301	5345	5364	5518
Sum kostnader (B)	16891	16790	17393	17821	18365	18624	19174
Vederlag, arbeid og kapital (A-B)	12429	12609	11324	11547	11280	10937	10196
Realrente lånt kapital (C)	991	909	1030	1112	873	702	632
Vederlag, arbeid og egenkap. (A-B-C)	11437	11699	10294	10435	10408	10235	9564

1) Eksklusive virkning av jordbruksfradraget ved skatteliggingen

Tabell 6.2 Sammendrag. Normaliserte regnskaper. Mill. Kroner1)

	2006	2007	2008	2009	2010	2011*	2012**
Korn, erter og oljefrø	2193	2240	2434	2533	2469	2576	2535
+ Poteter	523	566	578	609	606	609	615
+ Hagebruksprodukter	3117	3251	3571	3597	3665	3641	3688
+ Sum andre planteprodukter	165	177	196	214	232	236	247
= Sum planteprodukter	5998	6234	6779	6952	6972	7063	7084
Ku- og geitmelk	6096	6624	6670	7150	7516	7734	7900
+ Kjøtt og fjørfeslakt	7542	8014	9009	9205	9452	9691	10027
+ Egg	567	657	706	805	833	875	1005
+ Ull	149	137	132	124	117	118	120
+ Pelsdyr	265	235	272	296	287	257	285
+ Andre husdyrproduksjoner	79	83	94	95	90	76	95
= Sum husdyrprodukter	14697	15751	16882	17675	18296	18751	19431
Sum plante- og husdyrprod.	20695	21986	23662	24626	25268	25813	26515
Kjøreinntekter m.v.	452	464	486	499	517	518	516
+ Arbeidsinnt. v/investeringer	217	213	258	264	276	270	245
= Sum andre inntekter	669	677	743	763	793	788	762
Endringer i buskapsverdi	-62	-35	-48	24	-66	-94	67
+ Medlemsbonus	98	101	5	140	165	150	152
Sum produksjonsinntekter	21401	22728	24362	25554	26160	26657	27495
Sum direkte tilskudd	8426	8687	9007	9315	9659	10012	10639
Sum inntekter inkl. tilsk. (A)	29826	31415	33369	34869	35819	36669	38134
Handelsgjødsel og kalk	1139	1192	1164	1669	1143	1385	1612
+ Innkjøpt kraftfôr	4551	4733	5379	5772	5889	6014	6343
+ Annet innkjøpt fôr	327	255	293	300	320	386	363
+ Såfrø og planter	699	763	817	807	819	813	841
+ Sum energi og smøremidler	2112	1841	2244	2048	2373	2410	2198
+ Andre kostnader	3653	3818	3979	4147	4139	4271	4385
+ Sum vedlikehold	1528	1576	1640	1630	1840	1866	1884
Sum ikke-varige prod.midler	14009	14178	15515	16372	16522	17145	17626
Sum leasing av maskiner	564	725	878	926	971	1098	1193
+ Kapitalslit	5217	5279	5532	5569	5746	5870	5973
Sum kapitalkostnader	5781	6004	6410	6496	6718	6969	7166
Sum kostnader (B)	19790	20182	21925	22868	23240	24114	24791
Vederlag, arbeid og kapital (A-B)	10036	11234	11443	12001	12579	12555	13343
Realrente lånt kapital (C)	792	1220	1503	883	520	1034	1283
Vederlag, arbeid og egenkap. (A-B-C)	9245	10014	9940	11118	12059	11520	12060

* Foreløpig regnskap ** Budsjett

6.6.2 Jordbrukets økonomiske resultat ifølge normaliserte regnskaper

I tabell 6.3 er de ulike målene for jordbrukets økonomiske resultat gjengitt. Alle resultatmål er regnet i løpende priser.

Tabell 6.3 Det økonomiske resultat i jordbruket iflg. normaliserte regnskaper¹⁾

	Jordbruket totalt. Mill. kr.					Per årsverk. Kroner			
	Vederlag tilEffekt		Renter	Vederlag til	Vederlag til	Vederlag til		Vederlag til	
	Direkte	og finans-				lånt	arb. og	arbeid og	egenkapital
	tilsk.kapitaliering	kapital	kapital	egenkapital	Nivå	Endring	Nivå	Endring	
1998	8932	13100	-476	1340	12237	158985	18713	148503	15959
1999	8919	12429	-586	1578	11437	152313	-6672	140163	-8340
2000	9113	12609	-652	1561	11699	160007	7694	148469	8306
2001	8584	11324	-749	1779	10294	149196	-10811	135626	-12843
2002	8873	11547	-702	1814	10435	155411	6215	140447	4821
2003	8772	11280	-655	1528	10408	156890	1479	144750	4303
2004	8700	10937	-427	1129	10235	159666	2776	149412	4662
2005	8395	10196	-490	1122	9564	155907	-3759	146241	-3171
2006	8426	10036	-504	1296	9245	161098	5191	148388	2147
2007	8687	11234	-580	1799	10014	189119	28021	168582	20194
2008	9007	11443	-919	2422	9940	202181	13062	175626	7044
2009	9315	12001	-945	1829	11118	222245	20064	205890	30264
2010	9659	12579	-1252	1772	12059	244729	22484	234615	28725
2011*	10012	12555	-908	1942	11520	254144	9415	233208	-1407
2012**	10639	13343	-807	2090	12060	281492	27348	254426	21218

* Foreløpige tall

** Budsjett

1)Eksklusive virkning av jordbruksfradraget ved skatteligningen

Tabell 6.4. Det økonomiske resultatet i jordbruket ifølge normaliserte regnskaper i faste 2010-kroner¹⁾

	Jordbruket totalt, mill kr						Pr årsverk. Kroner			
	Inntekter minus kostnader		Vederlag til arbeid og kapital	Effekt av finansiering	Renter på lånt kapital	Vederlag til arbeid og egenkapital	Vederlag til arbeid og egenkapital		Vederlag til arbeid og egenkapital	
	Statstilsk.						Nivå	Endring	Nivå	Endring
1998	5 369	11 506	16 875	-613	1 726	15 764	204 804	24 106	191 301	20 558
1999	4 419	11 229	15 648	-738	1 987	14 399	191 766	-8 400	176 468	-10 500
2000	4 269	11 127	15 396	-796	1 906	14 285	195 369	9 394	181 281	10 142
2001	3 246	10 170	13 417	-887	2 108	12 196	176 770	-12 809	160 692	-15 217
2002	3 129	10 381	13 510	-821	2 122	12 209	181 832	7 272	164 324	5 641
2003	2 864	10 016	12 880	-748	1 745	11 884	179 145	1 689	165 283	4 913
2004	2 543	9 890	12 433	-485	1 283	11 635	181 499	3 156	169 843	5 299
2005	2 015	9 393	11 408	-548	1 255	10 701	174 439	-4 206	163 624	-3 548
2006	1 762	9 222	10 984	-552	1 418	10 118	176 311	5 681	162 401	2 350
2007	2 766	9 435	12 201	-630	1 954	10 876	205 398	30 433	183 094	21 932
2008	2 548	9 423	11 971	-961	2 534	10 399	211 514	13 665	183 733	7 369
2009	2 753	9 546	12 298	-968	1 874	11 393	227 750	20 561	210 990	31 014
2010	2 920	9 659	12 579	-1 252	1 772	12 059	244 729	22 484	234 615	28 725
2011*	2 512	9 889	12 401	-897	1 918	11 379	251 026	9 299	230 346	-1 390
2012**	2 638	10 379	13 017	-787	2 039	11 765	274 608	26 679	248 203	20 699

¹⁾ Eksklusive virkning av jordbruksfradraget ved skatteligningen

6.7 Sammenligning med fjorårets beregninger

6.7.1 Nærmere om utviklingen i normalårsavlingene

Mange av de samme kommentarene som er gitt i kapittel 4, vil også gjelde som forklaring på utviklingen i normaliserte regnskaper.

Normalisering av avlingene er en av de viktigste forskjellene mellom totalalkylen og normaliserte regnskaper. Tabellen nedenfor viser de to siste års normalårsavlinger. Tallene for 2011 ble brukt i fjorårets beregninger, mens tallene for 2012 er brukt i årets beregninger. Denne endringen påvirker resultatene i hele normaliseringsperioden.

Tabell 6.5. Normalårsavlinger og stigningskoeffisienter beregnet i 2011 og 2012

	2011		2012	
	Normalårsavling kg/daa	Stignings- koeffisient	Normalårsavling kg/daa	Stignings- koeffisient
Hvete	439	-0,7	421	-2,5
Bygg	382	2,3	376	1,6
Havre	371	-2,1	361	-3,0
Poteter	2538	-0,9	2509	-2,5
Hodekål (lgr.)	4633	-16,1	4931	-29,3
Løk	2508	-51,6	2501	-47,3
Gulrot	3168	-41,3	3115	-44,0

Tabell 6.6. Sammenligning mellom resultater som er beregnet for 2010 og 2011.
Normaliserte regnskaper. Mill kroner ^{1) 2)}

	Året 2010			Året 2011		
	Utført 2011	Utført 2012	Differanse	Utført 2011	Utført 2012	Differanse
Korn, erter og oljefrø	2 530	2 469	-61	2 662	2 576	-86
Poteter	609	606	-3	669	609	-60
Hagebruksprodukter	3 521	3 665	144	3 495	3 641	146
Andre planteproduksjoner	232	232	0	239	236	-3
Sum planteproduksjoner	6 892	6 972	80	7 065	7 063	-2
Melk	7 531	7 516	-15	7 634	7 734	100
Kjøtt	9 552	9 452	-100	9 606	9 691	85
Egg	837	833	-4	923	875	-48
Ull	122	117	-5	122	118	-4
Pelsdyr	263	287	24	236	257	21
Andre husdyrproduksjoner	93	90	-3	96	76	-20
Sum husdyrprod.	18 399	18 296	-103	18 617	18 751	134
Sum pl.- og husdyrpr.	25 290	25 268	-22	25 682	25 813	131
Kjøreinntekter m.v.	489	517	28	496	518	22
Arbeidsinntekter ved invest.	261	276	15	283	270	-13
Sum andre inntekter	750	793	43	779	788	9
Endringer i buskapsverdien	-17	-66	-49	-5	-94	-89
Medlemsbonus	150	165	15	99	150	51
Sum produksjonsinntekter	26 173	26 160	-13	26 555	26 657	102
Direkte tilskudd	9 658	9 659	1	10 061	10 012	-49
Sum inntekter	35 831	35 819	-12	36 616	36 669	53
Handelsgjødsel og kalk	1 146	1 143	-3	1 391	1 385	-6
Innkjøpt kraftfôr	5 889	5 889	0	5 961	6 014	53
Annet innkjøpt fôr	320	320	0	325	386	61
Såfrø og planter	815	819	4	819	813	-6
Energi og smøremidler	2 314	2 373	59	2 411	2 410	-1
Andre kostnader	4 083	4 139	56	4 160	4 271	111
Vedlikehold	1 640	1 840	200	1 651	1 866	215
Sum ikke-varige prod.midler	16 207	16 522	315	16 718	17 145	427
Leasing av maskiner	916	971	55	980	1 098	118
Kapitalslit	5 769	5 746	-23	5 925	5 870	-55
Sum kapitalkostnader	6 684	6 718	34	6 905	6 969	64
Sum kostnader	22 891	23 240	349	23 623	24 114	491
Vederlag til arbeid og kapital	12 940	12 579	-361	12 993	12 555	-438
Realrente lånt kapital	532	520	-12	956	1 034	78
Vederlag til arb. og egenkap.	12 408	12 059	-349	12 037	11 520	-517

1) Eksklusive virkning av jordbruksfradraget ved skatteligningen

7 Utvalg av tabeller fra Normaliserte regnskaper

Nedenfor er tabeller gjengitt hvor tallene avviker fra de registrerte regnskaper.

Tabell 7.1. Korn, ertes og oljefrø, normaliserte regnskaper

	Revidert regnskap 2010			Foreløpig regnskap 2011			Budsjett 2012		
	Tonn	Kr/100 kg	1000 kr	Tonn	Kr/100 kg	1000 kr	Tonn	Kr/100 kg	1000 kr
Hvete. Salg, matkornkvalitet	195 036	242,27	472 514	198 583	259,90	516 117	146 310	259,90	380 260
Hvete. Salg, førkornkvalitet	96 387	212,05	204 389	98 140	229,31	225 045	72 307	229,31	165 807
Hvete. Salg, såkornkvalitet	13 037	282,50	36 830	13 274	301,90	40 074	9 780	301,90	29 526
Hvete. Salg og hjemmeforbruk	304 460	234,43	713 733	309 997	252,01	781 236	228 397	252,01	575 593
Rug. Salg, matkornkvalitet	21 453	228,50	49 020	16 992	245,90	41 783	18 073	245,90	44 442
Rug. Salg, førkornkvalitet	10 706	196,41	21 028	8 479	203,13	17 223	9 019	203,13	18 320
Rug. Salg, såkornkvalitet	1 525	265,50	4 049	1 208	285,50	3 449	1 285	285,50	3 669
Rug. Salg og hjemmeforbruk	33 684	219,98	74 097	26 679	234,10	62 455	28 377	234,10	66 431
Bygg. Salg	511 899	208,03	1 064 903	520 332	219,08	1 139 943	599 605	219,08	1 313 615
Bygg. Salg, såkornkvalitet	28 217	247,50	69 837	28 682	263,50	75 577	33 051	263,50	87 089
Bygg. Salg og hjemmeforbruk	540 116	210,09	1 134 740	549 014	221,40	1 215 520	632 656	221,40	1 400 704
Havre. Salg	264 505	188,27	497 984	246 474	196,78	485 012	222 007	196,78	436 865
Havre. Salg, såkornkvalitet	12 688	235,50	29 880	11 823	250,50	29 617	10 649	250,50	26 676
Havre. Salg og hjemmeforbruk	277 193	190,43	527 864	258 297	199,24	514 629	232 656	199,24	463 541
Erter til modning. Salg	6 445	278,79	17 968	2 000	288,19	5 764	7 000	288,19	20 173
Sum ertes til modning	6 507	276,13	17 968	2 052	280,90	5 764	7 000	288,19	20 173
Sum korn (u/korreksj./tilsk)	1 162 418	212,35	2 468 402	1 146 039	225,09	2 579 604	1 129 086	223,76	2 526 442
Korreksjon for vann/kvalitet			-48 220			-47 250			-46 710
Oljefrø	10 152	469,26	47 639	8 949	480,03	42 958	11 245	480,03	53 979
Sum korn, oljefrø (u/tilsk.)	1 172 570	210,46	2 467 821	1 154 988	222,97	2 575 312	1 140 331	222,19	2 533 711
Lokale tillegg			900			900			900
Korn, ertes og oljefrø			2 468 721			2 576 212			2 534 611

Tabell 7.2. Poteter, normaliserte regnskaper

	Revidert regnskap 2010			Foreløpig regnskap 2011			Budsjett 2012		
	Tonn	Kr/100 kg	1000 kr	Tonn	Kr/100 kg	1000 kr	Tonn	Kr/100 kg	1000 kr
Salg. Matpoteter	75 203	384,33	289 028	72 916	405,67	295 798	72 742	408,00	296 787
Salg. Poteter til potetmel	33 479	48,00	16 070	35 015	49,00	17 157	39 545	34,00	13 445
Salg. Poteter til sprit	13 072	13,33	1 742	12 219	8,00	978	9 600	6,00	576
Salg. Poteter til mos/flakes	18 777	207,33	38 930	18 447	210,67	38 862	18 879	215,00	40 590
Salg. Poteter til pommes fr.	42 235	207,33	87 566	44 367	210,67	93 468	44 454	215,00	95 576
Salg. Poteter til chips	52 061	207,33	107 938	50 557	210,67	106 508	49 048	215,00	105 453
Salg. Vakuump. pot. mm.	12 459	207,33	25 831	8 973	210,67	18 903	10 395	215,00	22 349
Sum poteter til mos/chips mv	125 532	207,33	260 265	122 344	210,67	257 741	122 776	215,00	263 968
Hjemmeforbruk. Matpoteter	285	369,00	1 052	239	389,33	930	223	391,00	872
Salg settepoteter	7 266	472,00	34 296	7 125	480,33	34 224	7 125	490,00	34 913
Sum poteter (uten tilskudd)	254 837	236,41	602 453	249 858	242,87	606 828	252 011	242,28	610 561
Distr.tilsk. for Nord-Norge			3 061			2 501			4 200
Poteter			605 514			609 329			614 761

Tabell 7.3. Hagebruksprodukter, normaliserte regnskaper

	Revidert regnskap 2010			Foreløpig regnskap 2011			Budsjett 2012		
	Tonn	Kr/kg	1000 kr	Tonn	Kr/kg	1000 kr	Tonn	Kr/kg	1000 kr
Blomkål	8 386	8,92	74 803	7 232	8,92	64 509	7 275	9,03	65 693
Sommerkål	3 034	3,93	11 924	2 799	3,82	10 692	2 825	3,80	10 735
Vinterkål	15 588	3,93	61 261	14 072	3,82	53 755	13 981	3,80	53 128
Sum hodekål	18 622	3,93	73 185	16 871	3,82	64 447	16 806	3,80	63 863
Gulrot	35 828	5,95	213 177	34 863	5,86	204 297	34 378	5,85	201 111
Purre	2 823	13,01	36 727	2 656	12,73	33 811	2 665	13,03	34 725
Løk	16 862	5,56	93 753	14 753	5,51	81 289	14 480	5,28	76 454
Salatagurk (slangeagurk)	14 388	16,90	243 157	14 020	16,77	235 115	14 025	16,76	235 059
Tomater	10 674	18,71	199 711	10 312	18,71	192 938	10 313	19,13	197 288
Sum hovedkulturene.Grønnsak.	107 583	8,69	934 513	100 707	8,70	876 406	99 942	8,75	874 193
Rosenkål	1 441	15,03	21 658	1 411	14,42	20 347	1 436	14,76	21 195
Kinakål	3 988	8,49	33 858	3 900	8,56	33 384	3 964	8,55	33 892
Rødkål, broccoli mv.	8 616	13,47	116 058	8 999	13,44	120 947	8 820	13,66	120 481
Bønner	760	3,90	2 964	760	3,80	2 888	760	3,80	2 888
Hageerter	3 360	2,84	9 542	3 360	2,86	9 610	3 360	2,86	9 610
Knollselleri	1 087	9,48	10 305	1 366	9,92	13 551	1 208	10,35	12 503
Stilkselleri	806	12,82	10 333	732	12,64	9 252	772	12,80	9 882
Agurker, friland	2 103	6,11	12 849	2 088	6,13	12 799	2 076	6,13	12 726
Rødbeter	2 269	2,38	5 400	2 379	2,44	5 805	2 246	2,40	5 390
Persillerot	98	22,76	2 230	129	16,21	2 091	117	26,66	3 119
Reddiker	119	48,91	5 820	121	49,62	6 004	129	47,26	6 097
Kruspersille	51	97,10	4 952	47	96,40	4 531	51	99,83	5 091
Kålrot til mat	12 065	5,73	69 132	12 335	5,60	69 076	12 293	5,56	68 349
Sum andre grønns. (u/salat)	36 763	8,30	305 101	37 627	8,25	310 285	37 232	8,36	311 223
Hodesalat/Rapidsalat	1 955	43,32	84 691	2 008	42,64	85 621	2 000	41,64	83 280
Issalat/Isbergsalat	7 818	12,96	101 321	8 036	13,01	104 548	8 165	12,70	103 696
Annen salat friland	1 336	30,66	40 962	1 845	30,68	56 605	1 560	30,05	46 878
Andre veksthusgrønnsaker			131 150			121 948			122 936
Urter i veksthus	2 136	13,00	27 768	2 243	13,00	29 159	2 355	13,00	30 615
Kjøkkenhager/uspes.vekster			88 087			80 420			80 750
Sum andre grønnsaker, m.v.			779 080			788 586			779 378
Sum grønnsaker			1 713 593			1 664 992			1 653 571
Epler	9 463	10,24	96 901	9 052	10,53	95 318	9 189	10,64	97 771
Pærer	380	10,46	3 975	350	10,22	3 577	346	9,57	3 311
Plommer	982	25,54	25 080	999	26,55	26 523	1 015	26,75	27 151
Surkirsebær	204	30,62	6 246	210	30,76	6 460	166	28,92	4 801
Søtkirsebær (moreller)	416	51,77	21 536	404	52,02	21 016	415	48,89	20 289
Sum frukt	11 445	13,43	153 738	11 015	13,88	152 894	11 131	13,77	153 323
Jordbær	7 142	30,47	217 617	6 926	31,93	221 147	7 002	32,62	228 405
Bringebær	1 806	32,63	58 930	1 712	34,61	59 252	1 828	36,17	66 119
Solbær	482	10,47	5 047	440	10,46	4 602	421	10,41	4 383

A Kvantumsenhet: Ant. potter Prisenhet: Kr/potte

Tabell 7.3. Hagebruksprodukter, normaliserte regnskaper (forts.)

	Revidert regnskap 2010			Foreløpig regnskap 2011			Budsjett 2012		
	Tonn	Kr/kg	1000 kr	Tonn	Kr/kg	1000 kr	Tonn	Kr/kg	1000 kr
Andre bær	249	25,09	6 247	60	24,69	1 481	179	23,81	4 262
Bær i veksthus	87	26,50	2 306	87	26,50	2 306	87	26,50	2 306
Sum hagebær	9 766	29,71	290 147	9 225	31,30	288 788	9 517	32,10	305 475
Snittblomster	90 363	3,10	280 125	89 609	2,97	266 139	85 661	2,94	251 843
Blomstrende potteplanter	34 176	16,52	564 588	33 834	16,76	567 058	35 575	16,80	597 660
Dekorasjonsplanter	3 152	12,87	40 566	3 410	13,04	44 466	3 549	13,66	48 479
Utplantingsplanter	55 611	6,03	335 334	52 063	7,03	366 003	54 450	6,98	380 061
Sum blomster, store gartneri	183 302	6,66	1 220 613	178 916	6,95	1 243 666	179 235	7,13	1 278 043
Blomsterprod. i små gartneri	1 829	6,67	12 199	1 784	6,95	12 399	1 795	7,13	12 798
Sum blomster i gartnerier			1 232 812			1 256 065			1 290 841
Blomster utenom gartneriene	32 309	6,67	215 501	31 007	6,95	215 499	30 224	7,13	215 497
Sum blomster	217 440	6,66	1 448 313	211 707	6,95	1 471 564	211 254	7,13	1 506 338
Distr./kval.tilsk. fr/bær/gr			59 528			62 480			69 200
Hagebruksprodukter			3 665 319			3 640 718			3 687 907

A Kvantumsenhet: 1000 stykk Prisenhet: Kr/stykk

B Kvantumsenhet: Kr/1000 stk Prisenhet: Kr/stykk

Tabell 7.4. Andre planteprodukter, normaliserte regnskaper

	Revidert regnskap 2010			Foreløpig regnskap 2011			Budsjett 2012		
	Tonn	Kr/100 kg	1000 kr	Tonn	Kr/100 kg	1000 kr	Tonn	Kr/100 kg	1000 kr
Høy. Innenlandsk salg	65 818	264,00	173 760	66 420	279,00	185 312	66 872	279,00	186 573
Rundballer. Salg	32 909	41,50	13 657	33 210	41,50	13 782	33 436	41,50	13 876
Sum innenl. salg av stråfôr	98 727	189,83	187 417	99 630	199,83	199 094	100 308	199,83	200 449
Høy. Eksport	68	99,90	68	17	145,30	25	70	103,00	72
Halm. Eksport				30	43,30	13	80	73,00	58
Sum eksport av stråfôr	68	100,00	68	47	80,85	38	150	86,67	130
Stråfôr	98 795		187 485	99 677		199 132	100 458		200 579
Engfrø	1 779	24,77	44 066	1 522	24,42	37 167	1 660	27,77	46 098
Rotvekst- og grønnsaksfrø	1	500,00	500	1	200,00	200	1	100,00	100
Sum andre frø til modning	1 780		44 566	1 523		37 367	1 661		46 198
Sum andre planteprodukter			232 051			236 499			246 777

A Kvantumsenhet: Tonn Prisenhet: Kr/kg

Tabell 7.5. Pelsdyr, normaliserte regnskaper

	Revidert regnskap 2010			Foreløpig regnskap 2011			Budsjett 2012		
	Antall skinn	Kr/skinn	1000 kr	Antall skinn	Kr/skinn	1000 kr	Antall skinn	Kr/skinn	1000 kr
Reveskinn. Eksport	213 373	667,02	142 324	159 820	712,78	113 916	150 000	771,37	115 706
Reveskinn. Innenl. salg m.v.	2 000	667,02	1 334	2 000	712,78	1 426	2 000	771,32	1 543
Sum reveskinn	215 373	667,02	143 658	161 820	712,78	115 342	152 000	771,38	117 249
Minkskinn. Eksport	500 000	281,97	140 985	461 000	301,52	139 001	500 000	328,49	164 245
Minkskinn. Innenl. salg m.v.	10 000	281,97	2 820	10 000	301,52	3 015	10 000	328,49	3 285
Sum minkskinn	510 000	281,97	143 805	471 000	301,52	142 016	510 000	328,49	167 530
Pelsdyr			287 463			257 358			284 779

Tabell 7.6. Direkte tilskudd, normaliserte regnskaper

	Revidert regnskap 2010	Foreløpig regnskap 2011	Budsjett 2012
	1000 kr	1000 kr	1000 kr
BU-invest. tradisj. jordbruk	279 388	291 758	301 311
BU-invest. Grøfting	5		
Tekniske miljøinvest.	18 531	19 157	20 000
Tilsk. til sær. kult.l.tilt.	50 200	52 000	52 000
Utvikl.prog. for geiteholdet	3 749	6 113	4 000
Organisert beitebruk	6 501	10 459	11 850
Beiteskade, gås	2 689	3 559	
Setersatsing	1 163	1 231	2 565
Rentestøtte	58 308	60 327	61 800
Tilskudd til verdensarven	4 893	5 077	5 000
Morsa/Vestre Vannsjø		35	1 068
Utvalgte kulturlandskap	6 638	9 905	14 000
Sum utbet. Landbr.utb.fond	432 065	459 621	473 594
Sum fondsutbetalinger	432 065	459 621	473 594
Areal kult.landsk.tillegg	3 095 163	3 122 267	3 281 119
Produksjonstillegg husdyr	2 181 283	2 238 802	2 389 200
Driftstilskudd i melkeprod.	1 090 487	1 182 971	1 365 600
Tilskudd til økolog. jordb.	115 741	122 656	135 700
Beitetilskudd	616 144	695 694	737 200
Regionale miljøprogram	402 815	405 367	428 500
Tilsk. miljøv. spr. h.d.gjd.	11 771	12 864	14 000
Sum dir. tilsk. (underpost)	7 513 404	7 780 621	8 351 319
Fremme av norsk engfrøavl	3 264	6 656	7 700
Inseminering m.v.	73 464	73 922	74 700
Sum utviklingstiltak	76 728	80 578	82 400
Utbet.avløserordn.i jordbr.	1 107 319	1 135 628	1 155 669
Adm.tilskudd til avløserlag	10 325	9 600	9 600
Refusj. utgifter under sykd.	168 372	173 442	176 900
Sjukelønnsordning	88 000	88 000	88 000
Landbruksvikar avløserlag	40 466	44 604	45 400
Tidligpensjonsordning	97 995	94 384	95 035
Sum velferdsordninger	1 512 477	1 545 658	1 570 604
Sum utbet. jordbruksavt.	9 534 674	9 866 478	10 477 917
Erst. tilt. pl./dyresykdom	8 835	31 874	40 610
Driftsplanlag m.v.	629	603	700
Tilsk. avløs. rep./HV-øvelse	817	765	1 000
Erstatn. rovdyrsk. på husdyr	73 923	67 511	75 000
Tilskudd til erstatning m.m.	39 779	44 297	43 280
Sum andre ordninger	123 983	145 050	160 590
Sum direkte tilskudd	9 658 657	10 011 528	10 638 507

Tabell 7.7. Energi og smøremidler, normaliserte regnskaper

	Revidert regnskap 2010			Foreløpig regnskap 2011			Budsjett 2012		
	1000 liter	Øre/liter	1000 kr	1000 liter	Øre/liter	1000 kr	1000 liter	Øre/liter	1000 kr
Fyringsolje. Veksthus	13 956	607,75	84 818	14 974	727,87	108 991	11 374	778,79	88 580
Gass i veksthus	285 575	371,40	106 063	251 363	367,07	92 268	254 920	306,28	78 077
Fyringsolje. Korntørker	5 849	656,00	38 369	5 321	776,58	41 322	4 021	830,87	33 409
Bensin	3 730	1 035,82	38 636	3 640	1 138,54	41 443	3 556	1 165,60	41 449
Diesel (brenselolje)	125 850	591,50	744 403	124 227	689,88	857 017	122 673	713,60	875 395
Smøremidler (olje, fett m.v.)	4 405	3 531,74	155 573	4 348	3 935,86	171 131	4 294	4 059,46	174 313
Elektrisk lys og kraft			1 204 791			1 097 501			906 862
Sum energi og smøremidler			2 372 653			2 409 673			2 198 085

A Kvantumsenhet: 1000 kWh Prisenhet: Kr/1000 kWh

Tabell 7.8. Andre kostnader, normaliserte regnskaper

	Revidert regnskap 2010			Foreløpig regnskap 2011			Budsjett 2012		
	Tonn	Kr/100 kg	1000 kr	Tonn	Kr/100 kg	1000 kr	Tonn	Kr/100 kg	1000 kr
Rensing av såkorn	10 112	69,90	7 068	9 000	70,80	6 372	9 613	73,50	7 066
Ensileringsmidler	11 708	839,72	98 314	13 593	810,08	110 114	13 952	813,59	113 512
Halmbeh.middel. AmmoniakkA	824	10,89	8 973	769	12,48	9 597	808	12,55	10 140
Plantevernmidler			268 019			313 054			313 964
Frakt. Korn og oljefrø	653 581	11,55	75 489	643 412	11,99	77 145	631 567	12,23	77 241
Frakt. Handelsgjødsel	384 155	19,65	75 486	432 085	21,30	92 034	440 663	21,57	95 051
Frakt. Poteter	74 753	15,30	11 437	70 732	16,70	11 812	72 742	17,30	12 584
Frakt. Grønnsaker	142 225	27,10	38 543	143 678	28,59	41 078	141 316	29,03	41 024
Frakt. Bær	2 074	31,30	649	2 224	33,01	734	2 592	33,52	869
Frakt. Blomster	19 099	5,31	10 142	18 406	5,60	10 307	18 556	5,68	10 540
Frakt. Frukt	7 207	32,19	2 320	5 597	33,94	1 900	7 235	34,47	2 494
Sum frakt. Hagebruksprod.			51 654			54 019			54 927
Fiberduk	5 028	,84	4 224	5 028	,81	4 073	5 028	,81	4 073
Fiberduk inkl. inv.avgift	5 028	,84	4 224	5 028	,81	4 073	5 028	,81	4 073
Plastfolie i hagebruket	5 090	1 058,45	5 388	5 090	1 177,87	5 995	5 090	1 177,17	5 992
Plastfolie i jordbruket	58 768	4 348,00	255 523	59 574	4 292,00	255 692	59 648	4 378,00	261 139
Plastfolie inkl. inv.avgift	63 858	4 085,80	260 911	64 664	4 046,87	261 687	64 738	4 126,34	267 131
Emballasje. Grønnsaker	13 777	6,56	90 414	14 118	6,69	94 471	13 946	6,73	93 788
Emballasje. Frukt og bær	17 517	1,70	29 803	15 588	1,62	25 328	13 946	2,33	32 466
Emballasje. Blomster	18 330	1,89	34 693	18 440	2,01	37 053	18 436	2,08	38 309
Sum emballasje. Hagebrukspr.			154 910			156 852			164 563
Torv- og plastpotter	23 680	526,30	12 463	22 029	537,94	11 850	22 620	532,31	12 041
Dyrkingstorv	76	411,65	31 285	76	468,38	35 597	76	500,38	38 029
Sum andre kostn. v/pl.prod.			1 060 233			1 144 206			1 170 322
A Kvantumsenhet: Tonn	Prisenhet: Kr/kg								
B Kvantumsenhet: Kv.indeks	Prisenhet: Pr.ind.frakt								
C Kvantumsenhet: 1000 m2	Prisenhet: Kr/m2								
D Kvantumsenhet: Daa	Prisenhet: Kr/daa								
E Kvantumsenhet: Antall kart.	Prisenhet: Kr/kartong								
F Kvantumsenhet: 1000 m3	Prisenhet: Kr/m3								

Tabell 7.8. Andre kostnader, normaliserte regnskaper (forts.)

	Revidert regnskap 2010			Foreløpig regnskap 2011			Budsjett 2012		
	Antall besøk	Kr/besøk	1000 kr	Antall besøk	Kr/besøk	1000 kr	Antall besøk	Kr/besøk	1000 kr
Veterinær	566 388	617,37	349 671	546 894	647,13	353 912	529 102	714,02	377 789
Medisin til dyr			264 069			279 021			297 372
Veterinær og medisin til dyr			613 740			632 933			675 161
Kunstig inseminasjon. Storfe	301 299	690,80	208 137	292 827	738,37	216 215	288 660	744,78	214 988
Kunstig inseminasjon. Svin	186 135	284,54	52 963	178 428	319,59	57 024	178 333	319,07	56 901
Husdyrforsikring			28 759			265			6 926
Frakt. Kraftfôr	1 803 906	21,54	388 561	1 821 831	22,24	405 175	1 883 103	22,52	424 075
Frakt. Kjøtt	236 324	6,73	15 905	235 427	6,66	15 679	236 342	6,74	15 929
Adm.geb. kjøp melkekvote			1 876			1 373			1 368
Sum a. kostn. v/husdyrprod.			1 309 941			1 328 664			1 395 348
Skadefors. maskiner netto			52 443			52 559			41 824
Sum netto skadefors. maskin.			52 443			52 559			41 824
Frakt. Fyringsolje	19 805	19,41	3 844	20 295	20,46	4 152	15 395	20,71	3 188
Frakt. Ensileringsmidler	11 708	92,04	1 078	13 593	96,82	1 316	13 952	98,03	1 368
Frakt. Såvarer	66 852	504,72	33 742	66 902	531,47	35 556	67 296	538,11	36 213
Sum diverse frakter			38 664			41 024			40 769
Pelsdyrfôr, produksjon/frakt	42 000	120,00	50 400	46 000	130,00	59 800	48 000	140,00	67 200
Kontormaskiner			44 696			44 143			43 072
Teletjenester			119 380			116 499			113 813
Porto			25 085			26 015			26 226
Sum telefon og porto			144 465			142 514			140 039
Yrkesskadeforsikring	37 172	231,46	8 604	34 024	241,69	8 223	32 377	252,93	8 189
Årsavgift	98 060	505,20	49 540	96 834	504,79	48 881	95 607	503,87	48 173
Produsenttjenesten	9 587	19 223,20	184 293	8 935	20 627,00	184 302	8 935	22 138,00	197 803
Gårdsregnskap, registrert			502 825			522 060			531 834
Gårdsregnskap, ikke-reg.			9 487			9 958			10 093
Sum gårdsregnskap	46 624	10 988,16	512 312	45 499	11 692,96	532 018	44 451	12 191,56	541 927
Skadeforsikring på bygninger			126 776			113 696			105 872
Sum diverse andre kostnader			1 159 750			1 174 601			1 193 044
Sum ekskl.posten forskjellig			3 582 367			3 700 030			3 800 538
Forskjellig			458 543			473 604			486 469
Forskjellig inkl. inv.avgift			458 543			473 604			486 469
Utgifter til sjuk.lønn.ordn.			88 000			88 000			88 000
Adm.tilskudd til avløserlag			10 325			9 600			9 600

A Kvantumsenhet: Ant. insem. Prisenhet: Kr/insem.
 B Kvantumsenhet: Tonn Prisenhet: Kr/100 kg
 C Kvantumsenhet: 1000 liter Prisenhet: Øre/liter
 D Kvantumsenhet: Tonn Prisenhet: Kr/tonn
 E Kvantumsenhet: Ant. enhet Prisenhet: Kr/enhet
 F Kvantumsenhet: Ant. kj.tøy Prisenhet: Kr/kj.time
 G Kvantumsenhet: Kyr i fj.k. Prisenhet: Kr/10 kyr fk
 H Kvantumsenhet: Ant. regnsk. Prisenhet: Kr/regnskap

Tabell 7.8. Andre kostnader, normaliserte regnskaper (forts.)

	Revidert regnskap 2010		Foreløpig regnskap 2011		Budsjett 2012	
		1000 kr		1000 kr		1000 kr
Sum sosiale ordninger		98 325		97 600		97 600
Andre kostnader		4 139 235		4 271 234		4 384 607

Tabell 7.9. Leasing av maskiner, normaliserte regnskaper

	Revidert regnskap 2010			Foreløpig regnskap 2011			Budsjett 2012		
	Kvantum	Pr.ind. kts.	1000 kr	Kvantum	Pr.ind. kts.	1000 kr	Kvantum	Pr.ind. kts.	1000 kr
Leasing, kapitalslitdel	25 343	355,80	901 704	27 690	360,20	997 394	29 589	364,70	1 079 111
Leasing, rentedel	3 252	4,93	160 324	3 312	4,99	165 269	3 398	5,00	169 900
Leasing, effekt finansiering			-90 808			-64 270			-56 187
Sum leasing av maskiner			971 220			1 098 393			1 192 824

A Kvantumsenhet: Mill. kr Prisenhet: Rentepros.

Tabell 7.10 Realrente. Lånt kapital, normaliserte regnskaper

	Revidert regnskap 2010			Foreløpig regnskap 2011			Budsjett 2012		
	Mill. kr	Rentepros.	1000 kr	Mill. kr	Rentepros.	1000 kr	Mill. kr	Rentepros.	1000 kr
Nedbetalingslån statsbanker	3 048	3,88	118 262	3 299	3,93	129 651	3 456	4,04	139 622
Nedb.lån andr. lång. f. 1997	40 933	4,04	1 653 693	42 747	4,24	1 812 473	44 727	4,36	1 950 097
Sum nedbetalingslån	43 981	4,03	1 771 955	46 046	4,22	1 942 124	48 183	4,34	2 089 719
Sum rentebærende utlån	43 981	4,03	1 771 955	46 046	4,22	1 942 124	48 183	4,34	2 089 719
Investeringslån LUF	885			764			653		
Rentekostnader lånt kapital	44 866	3,95	1 771 955	46 810	4,15	1 942 124	48 836	4,28	2 089 719
Effekt av finansiering			-1 252 144			-907 848			-806 802
Realrente lånt kapital			519 811			1 034 276			1 282 917

8 Volum og prisindekser

Tabell 8.1 Prisindekser, normaliserte regnskaper. 2010 = 100

	2003	2004	2005	2006	2007	2008	2009	2010	2011*	2012**
Sum korn (u/korreksj./tilsk)	89,5	84,4	83,0	83,3	85,8	94,7	100,6	100,0	105,9	105,9
Korn, erter og oljefrø	89,3	84,2	82,8	83,1	85,7	94,6	100,6	100,0	105,9	105,9
Sum salg av matpoteter	60,3	63,4	71,0	82,2	86,7	88,9	91,7	100,0	106,7	106,2
Poteter	70,8	72,4	76,4	82,7	85,9	89,3	93,5	100,0	104,2	103,9
Sum grønnsaker	81,1	81,1	83,1	89,2	93,9	98,6	98,0	100,0	102,7	98,9
Sum frukt	69,2	74,8	73,6	77,8	81,2	88,7	94,9	100,0	103,2	102,0
Sum hagebær	65,1	66,5	67,7	71,4	78,4	86,7	96,8	100,0	99,4	107,7
Sum blomster	94,0	85,6	82,0	85,9	87,7	87,5	100,0	100,0	104,4	107,1
Hagebruksprodukter	85,8	81,9	81,3	85,8	89,7	92,3	98,7	100,0	103,2	103,2
Sum planteprodukter	85,8	82,0	81,5	84,7	88,0	93,0	99,0	100,0	104,3	104,3
Sum kumelk	78,4	77,3	80,1	80,8	86,3	87,1	95,2	100,0	105,5	106,1
Sum geitmelk	78,4	77,2	80,1	80,9	86,3	87,1	95,2	100,0	105,4	106,0
Ku- og geitmelk	78,6	78,3	80,8	81,4	86,5	87,8	95,5	100,0	105,0	105,6
Sum storfe	75,5	78,8	81,3	82,6	86,5	92,5	99,6	100,0	103,8	108,2
Sum sau/lam	78,9	73,4	70,2	78,3	88,0	100,5	99,3	100,0	104,9	107,0
Sum gris	91,6	86,2	83,5	81,7	92,1	98,0	98,7	100,0	103,1	105,9
Sum fjørfeslakt	92,2	87,9	85,5	86,5	89,5	95,5	97,0	100,0	103,2	103,7
Sum kjøtt inkl. grunntilsk.	84,7	82,0	81,5	82,5	89,0	95,6	98,7	100,0	103,4	106,3
Kjøtt og fjørfeslakt	85,3	82,9	82,6	84,1	89,6	95,6	98,8	100,0	103,0	105,7
Egg	81,3	77,9	75,1	79,7	88,3	90,1	97,6	100,0	105,1	114,9
Pelsdyr	76,5	75,9	74,1	77,6	77,0	81,2	90,2	100,0	106,9	116,1
Sum birøkt	95,5	89,1	90,2	93,6	96,2	98,9	100,0	100,0	105,0	111,0
Sum andre husdyrprodukter	87,2	85,2	82,8	85,6	91,8	93,7	96,9	100,0	104,6	110,7
Sum husdyrprodukter	82,6	81,1	81,9	83,1	88,5	92,2	97,3	100,0	103,9	106,0
Sum plante- og husdyrprod.	83,5	81,4	81,8	83,5	88,3	92,4	97,8	100,0	104,0	105,6
Sum inntekter inkl. tilsk.	83,6	81,6	82,0	83,7	88,4	92,6	97,8	100,0	104,0	105,5
Sum handelsgjødsel	60,2	61,0	64,5	67,1	69,7	74,4	139,4	100,0	110,7	125,8
Kalk	73,6	76,3	74,6	74,0	76,8	80,3	92,0	100,0	94,0	98,7
Handelsgjødsel og kalk	61,8	62,4	66,2	68,5	71,1	74,9	135,6	100,0	107,8	121,8
Innkjøpt kraftfôr	82,5	81,9	80,9	81,8	82,9	90,5	100,0	100,0	101,1	103,2
Annet innkjøpt fôr	80,6	78,5	77,7	79,2	82,2	85,6	91,9	100,0	97,8	99,3
Sum innkjøpt fôr	82,4	81,7	80,7	81,7	82,9	90,3	99,5	100,0	100,9	103,0
Såfrø og planter	83,4	91,3	88,8	86,4	91,1	98,8	98,7	100,0	100,1	104,0
Sum energi og smøremidler	75,2	67,3	74,8	87,0	76,2	95,8	87,4	100,0	105,1	98,4
Sum andre kostn. v/pl.prod.	85,8	78,7	79,7	88,9	92,3	96,1	110,1	100,0	104,0	106,3
Sum a. kostn. v/husdyrprod.	74,5	75,7	78,5	81,7	87,7	94,9	101,8	100,0	105,7	111,8
Andre kostnader	75,5	76,1	79,0	83,4	88,8	94,0	103,1	100,0	104,9	109,1
Sum vedlikehold	76,5	79,1	81,8	84,3	89,7	94,1	98,0	100,0	102,9	105,7
Sum ikke-varige prod.midler	77,6	77,0	79,1	82,7	84,1	92,1	101,5	100,0	103,2	105,6
Sum leasing av maskiner	94,3	89,9	91,6	96,0	101,8	107,7	100,2	100,0	104,2	106,3
Kapitalslit. Bygninger	87,6	88,0	89,4	91,4	92,1	95,6	97,6	100,0	101,2	102,5
Kapitalslit. Maskiner/redsk.	87,6	88,0	89,4	91,4	92,1	95,6	97,6	100,0	101,2	102,5
Kapitalslit	87,6	88,0	89,4	91,4	92,1	95,6	97,6	100,0	101,2	102,5
Sum kapitalkostnader	88,4	88,6	90,0	92,2	93,3	97,1	97,9	100,0	101,7	103,1
Sum kostnader	80,6	80,2	82,2	85,4	86,7	93,5	100,5	100,0	102,7	104,9
Vederlag, arbeid og kapital	99,1	92,9	87,5	85,0	94,5	90,6	92,2	100,0	107,3	110,8
Vederlag, arbeid og egenkap.	93,0	88,6	84,0	80,6	87,3	81,7	88,8	100,0	103,7	105,6

* Foreløpige tall.

** Budsjett.

Tabell 8.2 Volumindekser, normaliserte regnskaper. 2010 = 100

	2003	2004	2005	2006	2007	2008	2009	2010	2011*	2012**
Sum korn (u/korreksj./tilsk)	107,3	109,5	108,4	106,8	105,9	104,7	102,6	100,0	98,7	96,7
Korn, erter og oljefrø	107,7	109,5	108,4	106,9	105,9	104,3	102,0	100,0	98,5	97,0
Sum salg av matpoteter	122,7	117,8	117,8	110,3	115,0	111,5	110,6	100,0	97,0	96,7
Poteter	109,8	107,1	107,2	104,5	108,9	106,8	107,5	100,0	97,4	97,7
Sum grønnsaker	87,7	90,1	91,5	90,0	91,7	101,8	98,0	100,0	98,3	97,6
Sum frukt	96,0	96,7	96,4	97,4	98,9	102,7	101,3	100,0	97,1	97,8
Sum hagebær	100,9	103,1	105,4	106,6	106,0	105,1	102,7	100,0	94,8	97,8
Sum blomster	110,5	115,7	118,2	109,5	106,9	110,3	100,4	100,0	97,4	97,2
Hagebruksprodukter	97,8	101,3	103,2	99,1	99,0	105,5	99,4	100,0	97,6	97,5
Sum planteprodukter	101,1	103,5	104,3	101,6	101,6	104,5	100,8	100,0	97,9	97,4
Sum kumelk	101,1	101,0	100,5	99,7	102,4	101,4	99,7	100,0	98,0	99,6
Sum geitmelk	100,5	101,6	104,8	98,9	97,7	97,9	100,5	100,0	98,0	98,7
Ku- og geitmelk	101,1	101,0	100,5	99,7	102,3	101,4	99,7	100,0	98,0	99,6
Sum storfe	101,5	103,1	104,2	104,5	100,8	103,2	101,5	100,0	97,4	94,3
Sum sau/lam	99,9	106,8	106,3	102,9	95,9	98,7	97,9	100,0	95,7	99,5
Sum gris	82,3	88,2	87,6	90,4	91,4	95,3	96,0	100,0	101,6	103,7
Sum fjørfeslakt	57,5	63,5	66,2	74,0	83,2	100,6	97,3	100,0	102,1	108,2
Sum kjøtt inkl. grunntilsk.	87,4	91,8	92,4	94,5	94,4	99,7	98,5	100,0	99,6	100,4
Kjøtt og fjørfeslakt	87,9	92,2	92,8	94,8	94,5	99,7	98,6	100,0	99,6	100,4
Egg	84,4	88,0	85,2	85,4	89,4	94,1	99,0	100,0	100,0	105,0
Pelsdyr	112,0	114,0	98,1	118,9	106,4	116,4	114,3	100,0	83,8	85,3
Sum birøkt	111,4	92,1	108,5	104,1	105,7	109,2	85,1	100,0	66,4	95,7
Sum andre husdyrprodukter	92,3	93,2	89,2	93,2	91,3	96,7	102,6	100,0	95,5	102,3
Sum husdyrprodukter	93,5	95,8	95,6	96,6	97,4	100,2	99,3	100,0	98,6	100,2
Sum plante- og husdyrprod.	95,6	98,0	98,0	98,0	98,6	101,4	99,7	100,0	98,4	99,4
Sum inntekter inkl. tilsk.	95,5	97,8	97,8	97,7	98,3	100,7	99,9	100,0	98,2	99,6
Sum handelsgjødsel	150,5	152,9	152,3	149,9	151,8	139,7	108,7	100,0	114,6	117,4
Kalk	140,5	125,7	122,6	113,5	107,5	109,1	106,6	100,0	92,6	100,9
Handelsgjødsel og kalk	149,0	149,4	148,5	145,5	146,6	136,0	107,7	100,0	112,5	115,9
Innkjøpt kraftfôr	92,5	93,8	93,8	94,4	96,9	100,9	98,0	100,0	101,0	104,4
Annet innkjøpt fôr	109,7	110,4	107,7	129,0	97,1	106,9	102,0	100,0	123,2	114,2
Sum innkjøpt fôr	93,3	94,7	94,4	96,2	96,9	101,2	98,2	100,0	102,1	104,9
Såfrø og planter	98,0	90,9	97,9	98,8	102,3	100,9	99,9	100,0	99,3	98,7
Sum energi og smøremidler	97,9	104,8	107,0	102,4	101,8	98,7	98,8	100,0	96,6	94,2
Sum andre kostn. v/pl.prod.	102,2	120,4	122,2	105,5	106,4	105,5	95,6	100,0	103,8	103,8
Sum a. kostn. v/husdyrprod.	95,6	94,7	91,3	90,1	89,6	90,3	91,9	100,0	96,0	95,4
Andre kostnader	108,1	113,3	111,1	105,8	103,8	102,3	97,2	100,0	98,4	97,1
Sum vedlikehold	99,3	101,1	103,0	98,5	95,5	94,7	90,3	100,0	98,6	96,9
Sum ikke-varige prod.midler	101,6	104,2	104,5	102,5	102,0	102,0	97,6	100,0	100,6	101,0
Sum leasing av maskiner	24,1	34,3	46,4	60,5	73,3	83,9	95,2	100,0	108,5	115,5
Kapitalslit. Bygninger	90,1	90,2	90,7	92,1	93,3	95,7	97,8	100,0	101,7	102,6
Kapitalslit. Maskiner/redsk.	109,7	107,0	105,4	104,3	104,1	104,3	100,2	100,0	100,5	100,9
Kapitalslit	101,8	100,2	99,4	99,4	99,8	100,7	99,3	100,0	100,9	101,4
Sum kapitalkostnader	90,0	90,2	91,3	93,4	95,7	98,2	98,7	100,0	102,0	103,5
Sum kostnader	98,1	99,9	100,4	99,7	100,2	100,9	97,9	100,0	101,0	101,7
Vederlag, arbeid og kapital	90,5	93,6	92,7	93,8	94,7	100,6	103,5	100,0	93,5	95,8
Vederlag, arbeid og egenkap.	92,7	95,8	94,5	95,1	95,3	101,1	103,9	100,0	92,6	94,7

* Foreløpige tall.

** Budsjett.

