

Notat 2007–17

Økonomien i jordbruket i Nord-Norge

Driftsgranskingene i jord- og skogbruk 2006
Aktuelle artikler og tabellsamling 2002–2006

Øyvind Hansen

| | |
|---------------------|--|
| Tittel | Økonomien i jordbruket i Nord-Norge. Driftsgranskingene i jord- og skogbruk 2006. Aktuelle artikler og tabellsamling 2002–2006 |
| Forfatter | Øyvind Hansen |
| Utgiver | Norsk institutt for landbruksøkonomisk forskning (NILF) |
| Utgiversted | Oslo |
| Utgivelsesår | 2007 |
| Antall sider | 91 |
| ISBN | 978-82-7077-697-9 |
| ISSN | 0805-9691 |

Litt om NILF

- Forskning og utredning angående landbrukspolitikk, matvaresektor og -marked, foretaksøkonomi, nærings- og bygdeutvikling.
- Utarbeider nærings- og foretaksøkonomisk dokumentasjon innen landbruket; dette omfatter bl.a. sekretariatsarbeidet for Budsjettnemnda for jordbruket og de årlige driftsgranskingene i jord- og skogbruk.
- Utvikler hjelpemidler for driftsplanlegging og regnskapsføring.
- Finansieres av Landbruks- og matdepartementet, Norges forskningsråd og gjennom oppdrag for offentlig og privat sektor.
- Hovedkontor i Oslo og distriktskontor i Bergen, Trondheim og Bodø.

Forord

Driftsgranskingene i jord- og skogbruk er en årlig regnskapsundersøkelse basert på driftsregnskap fra i underkant av 1 000 jordbruksbedrifter. Resultatene presenteres i en landsdekkende publikasjon, ved pressemeldinger og med tabeller på NILFs hjemmeside. Grunnlagsmaterialet for granskingen er omfattende. Det er ikke plass til å belyse mange data på distriktsnivå i landsmeldingen. NILFs distriktskontor utarbeider derfor regionale notat med aktuelle artikler og tabeller om driftsgranskingsbrukene fra sitt område.

Det deltok 114 vanlige gårdsbruk fra Nord-Norge i driftsgranskingene for regnskapsåret 2006. Kontinuiteten blant deltakerbrukene har vært god og det har vært små endringer i regnskapsmessige prinsipper de siste årene. Tabelldelen i notatet viser tall for de siste fem årene. Det er tabeller for landsdel, størrelsesgrupper, fylker og produksjoner.

I tekstdelen omtales først de viktigste resultatene for 2006. Både utviklingstrekk på kort og lang sikt belyses for landsdel, fylker og produksjoner. I tillegg til driftsøkonomien i jordbruket er også den totale økonomiske situasjonen for gårdbrukerfamilien analysert. Økonomien på bruk med sau blir omtalt i et eget kapittel. Dette med bakgrunn i den økonomiske framgangen som er registrert for denne produksjonen. Også bruk med melkeproduksjon er nærmere analysert. Her er melkeproduksjonsbruk med dårlig økonomisk resultat sammenlignet med bruk med godt resultat.

NILFs distriktskontor i Bodø har ansvaret for driftsgranskingsarbeidet i Nord-Norge. Øyvind Hansen har skrevet teksten, laget tabelldelen og redigert notatet. Anne Bente Ellevold har ferdigstilt notatet for trykking

Oslo, januar 2008
Ivar Pettersen

Innhold

| | | |
|-------|---|----|
| 1 | INNLEDNING..... | 1 |
| 2 | ØKONOMISKE UTVIKLINGSTREKK I NORDNORSK LANDBRUK..... | 3 |
| 2.1 | Lavere lønnsomhet, men ulik utvikling for produksjoner..... | 3 |
| 2.1.1 | Resultatmål for landsdelen..... | 3 |
| 2.1.2 | Resultatmål for produksjoner..... | 12 |
| 2.1.3 | Resultatmål for fylker..... | 16 |
| 3 | SAUEKJØTTPRODUKSJON..... | 19 |
| 3.1 | Saueholdets betydning..... | 19 |
| 3.2 | Økonomisk utvikling i saueholdet..... | 19 |
| 4 | SPREDNING I ØKONOMISK RESULTAT PÅ MELKEPRODUKSJONSBRUK..... | 23 |
| 5 | TABELLSAMLING 2002–2006..... | 27 |
| 6 | FORKLARING PÅ FAGUTTRYKK..... | 89 |

Figurer

| | | |
|------------|---|----|
| Figur 2.1 | Nettoinntekt per brukerfamilie, driftsoverskudd per bruk og familiens arbeidsfortjeneste per årsverk 1997–2006, deflatert etter konsumprisindeksen..... | 5 |
| Figur 2.2 | Lønnsutvikling for diverse yrkesgrupper, 1000 kroner..... | 6 |
| Figur 2.3 | Prosentvis fordeling av produksjonsinntekter 2000–2006..... | 7 |
| Figur 2.4 | Faste og variable kostnader 2000–2006, kr..... | 8 |
| Figur 2.5 | Nettoinvestering 2006, kr..... | 9 |
| Figur 2.6 | Nettoinvestering i driftsbygning 1997–2006, kr..... | 9 |
| Figur 2.7 | Nettoinvestering per bruk 2002–2006, 1000 kr..... | 10 |
| Figur 2.8 | Prosentvis sammensetning av samlet inntekt 1997–2006..... | 11 |
| Figur 2.9 | Antall driftsgranskingsbruk i Nord-Norge fordelt på driftsformer..... | 13 |
| Figur 2.10 | Driftsoverskudd for driftsformer 2002–2006, 2006 kr..... | 13 |
| Figur 2.11 | Familiens arbeidsfortjeneste per årsverk 2002–2006, deflatert til 2006 kroner..... | 14 |
| Figur 2.12 | Antall driftsgranskingsbruk 2006..... | 16 |
| Figur 2.13 | Familiens arbeidsfortjeneste per årsverk, deflatert til 2006 kr..... | 17 |
| Figur 3.1 | Driftsoverskudd per bruk og familiens arbeidsfortjeneste per årsverk, deflatert til 2006 kr..... | 20 |
| Figur 3.2 | Antall dekar jordbruksareal og antall vinterfôra sau..... | 20 |
| Figur 3.3 | Økning i produksjonsinntekter og kostnader 2006..... | 21 |
| Figur 4.1 | Spredning i driftsoverskudd i melkeproduksjon 2006. Lineær trendlinje..... | 23 |
| Figur 4.2 | Resultatmål for lav- og høggruppa 2006, kr..... | 24 |
| Figur 4.3 | Differanse mellom høg- og lavgruppe for produksjonsinntekter 2006, kr..... | 25 |
| Figur 4.4 | Differanse mellom høg- og lavgruppa kostnader 2006, kr..... | 26 |

Tabeller

| | | |
|------------|---|----|
| Tabell 2.1 | Økonomisk resultat landsdel, kr | 11 |
| Tabell 2.2 | Balanseverdier 31.12.06..... | 12 |
| Tabell 2.3 | Økonomisk resultat driftsformer, kr | 15 |
| Tabell 2.4 | Økonomisk resultat fylker..... | 17 |
| Tabell 3.1 | Økonomiske nøkkeltall | 22 |
| Tabell 4.1 | Nøkkeltall for melkeproduksjonsbruk | 24 |

Tabellsamling

| | | |
|-----------|---|----|
| Tabell 1 | Nord-Norge. Alle produksjoner. Alle størrelsesgrupper | 28 |
| Tabell 2 | Nord-Norge. Alle produksjoner. Størrelsesgruppe 50–99 daa | 31 |
| Tabell 3 | Nord-Norge. Alle produksjoner. Størrelsesgruppe 100–199 daa | 34 |
| Tabell 4 | Nord-Norge. Alle produksjoner. Størrelsesgruppe 200–299 daa | 37 |
| Tabell 5 | Nord-Norge. Alle produksjoner. Størrelsesgruppe 300–499 daa | 40 |
| Tabell 6 | Nord-Norge. Melkeproduksjon. Alle størrelsesgrupper | 43 |
| Tabell 7 | Nord-Norge. Melkeproduksjon. Størrelsesgruppe 100–199 daa | 46 |
| Tabell 8 | Nord-Norge. Melkeproduksjon. Størrelsesgruppe 200–299 daa | 49 |
| Tabell 9 | Nord-Norge. Melkeproduksjon. Størrelsesgruppe 300–499 daa | 52 |
| Tabell 10 | Nord-Norge. Sauehold. Alle størrelsesgrupper | 55 |
| Tabell 11 | Nord-Norge. Sauehold. Størrelsesgruppe 100–199 daa | 58 |
| Tabell 12 | Nord-Norge. Geitehold. Alle størrelsesgrupper | 61 |
| Tabell 13 | Nord-Norge. Geitehold. Størrelsesgruppe 50–99 daa | 64 |
| Tabell 14 | Nord-Norge. Geitehold. Størrelsesgruppe 100–199 daa | 67 |
| Tabell 15 | Nord-Norge. Alle produksjoner. Alle størrelsesgrupper | 70 |
| Tabell 16 | Troms. Alle produksjoner. Alle størrelsesgrupper | 73 |
| Tabell 17 | Finnmark. alle produksjoner. Alle størrelsesgrupper | 76 |
| Tabell 18 | Nordland. Melkeproduksjon. Alle størrelsesgrupper | 79 |
| Tabell 19 | Troms. Melkeproduksjon. All størrelsesgrupper | 82 |
| Tabell 20 | Finnmark. Melkeproduksjon. Alle størrelsesgrupper | 85 |

1 Innledning

Driftsgranskinger i jord- og skogbruk er en årlig landsomfattende regnskapsundersøkelse hvor det i mange år har deltatt i underkant av 1 000 driftsregnskap fra gårdsbruk fra hele landet. I 2006 var det totalt med 912 jordbruksbedrifter (heretter kalt bruk). Utvalget av bruk er tilfeldig og er sammensatt slik at det i best mulig grad skal representere det yrkesmessige drevne landbruket i landet. Små gårdsbruk, det vil si bruk med standard dekningsbidrag mindre enn 8 ESU (European Size Unit) eller ca. 80 000 kroner, regnes ikke som yrkesmessig drift i denne sammenheng, og er dermed ikke med i granskingen. I 2006 deltok det 114 bruk fra Nord-Norge.

Driftsgranskingene har særlig detaljerte data for virksomhet i jordbruk, skogbruk og tilleggsnæring (basert på gårdens ressurser). Men også brukerfamiliens økonomiske aktivitet utenom gårdsbruket er registrert. Det vil si at lønnsinntekt, annen næringsvirksomhet (ikke basert på gårdens ressurser) pensjoner, sykepenger, kapitalinntekt/utgift, verdi av private eiendeler og gjeld samt verdiregulering er tatt med slik at driftsgranskingene gir opplysninger om brukerfamiliens totale økonomiske situasjon. Dette er viktig på grunn av at næringsøkonomi og privatøkonomi er tett sammenvevd på de fleste gårdsbruk.

Dette notatet, hvor regionale resultat omtales og vises i tabeller, supplerer den landsdekkende driftsgranskingspublikasjonen. I kapittel 2 vises generelle økonomiske utviklingstrekk for nordnorsk landbruk i 2006, og også i et mer langsiktig perspektiv. Kapittel 3 viser hvordan økonomien i sauenæringen i landsdelen har utviklet seg. Spredningen i økonomisk resultat på bruk med melkeproduksjon er vist i kapittel 4. I kapittel 5 er det en omfattende tabellsamling med 5-års tabeller for landsdel, størrelsesgrupper, fylker og produksjoner. I siste kapittel er sentrale faguttrykk som er brukt i notatet, nærmere forklart.

2 Økonomiske utviklingstrekk i nordnorsk landbruk

2.1 Lavere lønnsomhet, men ulik utvikling for produksjoner

2.1.1 Resultatmal for landsdelen

De økonomiske resultatmålene for gjennomsnittet av driftsgranskingsbrukene i Nord-Norge viser lavere lønnsomhet enn året før. Dette er et paradoks når det fra mange hold ble meldt om økende optimisme i næringen. Det vises da til stor interesse for kjøp av melkekvote, betydelig investeringslyst og positive signaler både fra regjering og i befolkningen. Lavere økonomisk resultat fra et allerede lavt nivå året før i en tid hvor store deler av øvrig næringsliv og mange lønsmottakere opplever bedre økonomiske vilkår, er en utfordring for næringen. Det vil ikke bidra til å stoppe nedleggingen av bruk og heller ikke gjøre det enklere for nye gårdbrukere å starte opp.

For gårdbrukeren er driftsoverskuddet et viktig resultatmål. Det forteller hva han har igjen for drifta til godtgjøring av eget arbeid og til egen og lånt kapital i næringen. Driftsoverskuddet i jordbruket ble for gjennomsnittsbruket i landsdelen på kr 245 300. Dette er 2 100 kroner mindre enn året før. Og dette er for et år hvor gjennomsnittsbruket både hadde større areal, flere dyr og større leveranser av viktige produkter, enn året før. Men gjennomsnittsbruket i Nord-Norge hadde større driftsoverskudd enn flere andre områder i landet. Til sammenligning var driftsoverskuddet for hele landet 222 300 kroner, 6 200 kroner lavere enn i 2005.

For den enkelte gårdbruker er det ofte vanskelig å holde næringsvirksomhet i jordbruket atskilt fra aktivitet i det som i driftsgranskningene kalles skogbruk og tilleggsnæring. Samlet driftsoverskudd for gården, det vil si av næring basert på gårdens ressurser, var i 2006 på 267 200 kroner. Dette er 2 500 kroner mer enn året før. Dette skyldes økt

overskudd i tilleggsnæring, fra 13 600 kroner i 2005 til 19 100 kroner i 2006. Maskinkjøring og utleie av hus er de viktigste tilleggsnæringene.

Familiens arbeidsfortjeneste per årsverk er et resultatmål som er velegnet til å vurdere økonomisk utvikling og sammenligning mellom for eksempel produksjoner eller områder. Det er også det resultatmålet som er best egnet til å sammenligne med årslønn for lønsmottakere. For å beregne familiens arbeidsfortjeneste trekkes det fra driftsoverskuddet en kalkulert rente som er godtgjøring for kapitalen i næringen. Ved deretter å dele på brukerfamiliens samlede arbeidsforbruk i jordbruket og å så multiplisere med 1 845, får en regnet ut familiens arbeidsfortjeneste per årsverk. Et årsverk er definert som 1 845 arbeidstimer. Rentenivået var historisk lavt i 2005. I løpet av 2006 økte rentenivået betydelig. Den beregnede rentefoten, som brukes for å regne godtgjøring til kapital i næringen, beregnes ut fra data fra Norges Bank og skal ligge mellom rentenivået for langsiktige innskudd og langsiktig gjeld. For 2006 ble det brukt en rentefot på 4 prosent, som er ett prosentpoeng mer enn i 2005. For gjennomsnittsbruket ble familiens arbeidsfortjeneste per årsverk i jordbruket 143 600 kroner, noe som er en reduksjon på 7 300 kroner eller ca. 5 prosent fra 2005.

I jordbruksoppgjøret brukes vederlag til arbeid og egenkapital som resultatmål. Det forteller hva næringen gir i vederlag for eget og leid arbeid samt egen kapital i næringen. Det beregnes ved at en legger leid arbeid til driftsoverskuddet og trekker fra jordbrukets andel av betalte renter. I 2006 oppnådde driftsgranskingsbrukene i Nord-Norge et vederlag til arbeid og egenkapital per årsverk på 178 000 kroner, noe som var 1 200 kroner mer enn året før.

Brakerfamiliens nettoinntekt var 469 300 kroner i 2006. Det er en økning fra 2005 på 17 000 kroner. I nettoinntekten inngår driftsoverskudd fra all næringsaktivitet på og utenfor gården, lønnsinntekter, pensjoner, sykepenger, renteinntekter og andre kapitalinntekter, kalkulert verdi av familiens arbeid på nyanlegg. Til fratrukk kommer renteutgifter og kår. Økte inntekter fra lønnet arbeid er hovedårsaken til økt nettoinntekt. Samlet arbeidsinnsats bak nettoinntekten var ca. 1,9 årsverk.

Også lønnsevne per time er et nyttig resultatmål for eksempel når arbeid i jordbruket skal sammenlignes med annet arbeid eller når en vurderer å leie mer hjelp. Det forteller hva timelønn for alt arbeid i næringen er. Gjennomsnittlig lønnsevne per time var 88,25 kroner mot 91,55 året før.

At viktige resultatmål viser dårlig utvikling fra året før, er ikke noe nytt. Det har vært trenden i mange år. Figur 2.1. viser utviklingen for tre viktige resultatmål i siste tiårsperiode. Det er regnet om til 2006 kroner ved hjelp av konsumprisindeksen.

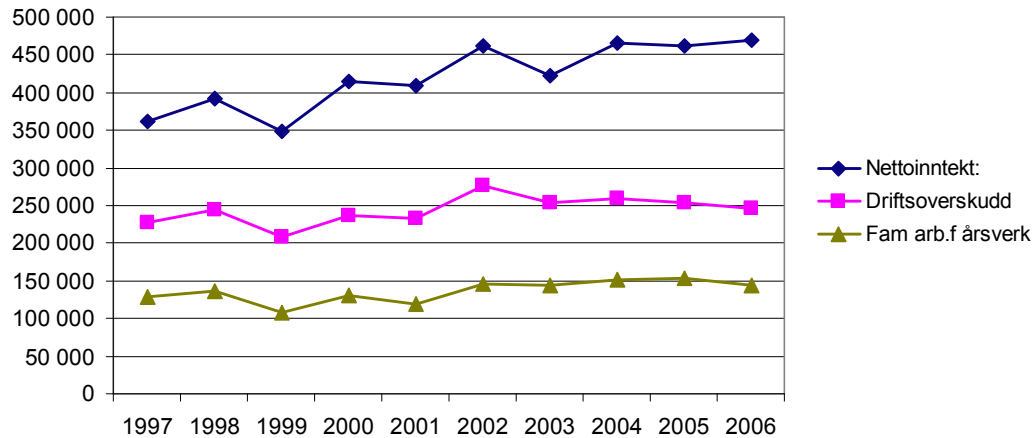

Figur 2.1 Nettoinntekt per brukerfamilie, driftsoverskudd per bruk og familiens arbeidsfortjeneste per årsverk 1997–2006, deflatert etter konsumprisindeksen

Figuren viser at det bare nettoinntekten som har økning av betydning i perioden. Både driftsoverskudd og familiens arbeidsfortjeneste per årsverk er lite endret i løpet av 10 år. I samme periode har det vært betydelige strukturendringer i næringen. Gjennomsnittsbruket har for eksempel økt med 90 dekar, 2,2 årskyr og 33 prosent melkeleveranse fra 1997 til 2006.

Skattefradrag har siden 2001 vært en del av den inntektspolitiske delen av jordbruksforhandlingene. Næringsdrivende i jordbruket har fått anledning til å trekke fra et jordbruksfradrag ved fastsetting av alminnelig inntekt på selvangivelsen. For 2001 var dette fradraget på kr 36 000. Det har senere økt til kr 71 500 i 2006, 10 000 kroner mer enn året før. For å få fullt fradrag i 2006 måtte næringsinntekten fra jordbruket være minst 220 000 kroner. Skatteeffekten av maksimalt fradrag var 28 prosent (24,5 % i Nord-Troms og Finnmark) av 71 500 kroner. Det utgjør maksimalt 20 000 kroner. Gjennomsnittlig jordbruksfradrag for driftsgranskingsbrukene fra Nord-Norge var 66 100 kroner, som reduserte skatten med 18 000 kroner på gjennomsnittsbruket. Forutsatt 33 prosent marginalsatt kreves det en inntekt på 26 900 kroner for å oppnå tilsvarende resultat. Per årsverk betyr dette 16 500 kroner, som er 2 500 kroner mer enn i 2005. Virkningen av jordbruksfradraget er ikke tatt med ved utregning av resultatmålene i driftsgranskningene. For 2007 øker jordbruksfradraget til 142 000 kroner. Også andre grupper har særskilte fradrag direkte i selvangivelsen, for eksempel fiskere og ikke minst lønsmottakere (minstefradrag).

Figur 2.2 viser hvordan lønnsutviklingen for flere yrkesgrupper har vært de siste ti årene sammenlignet med jordbrukets utvikling. For jordbruket er det her brukt resultatmålet vederlag til arbeid og egenkapital for landsgjennomsnittet i driftsgranskningene. For 2006 var dette vederlaget 166 900 kroner. Som tidligere beskrevet, er familiens arbeidsfortjeneste per årsverk sammenlignbart med årslønn for lønsmottakere. Gjennomsnittsbruket i Nord-Norge hadde 143 600 kroner i arbeidsfortjeneste og landsgjennomsnittet er 143 700 kroner. Som figuren viser hadde alle lønnskategorier over 300 000 kroner i årslønn. I figuren er virkningen av jordbruksfradraget lagt til vederlaget for perioden 2002–2006 som en egen kurve.

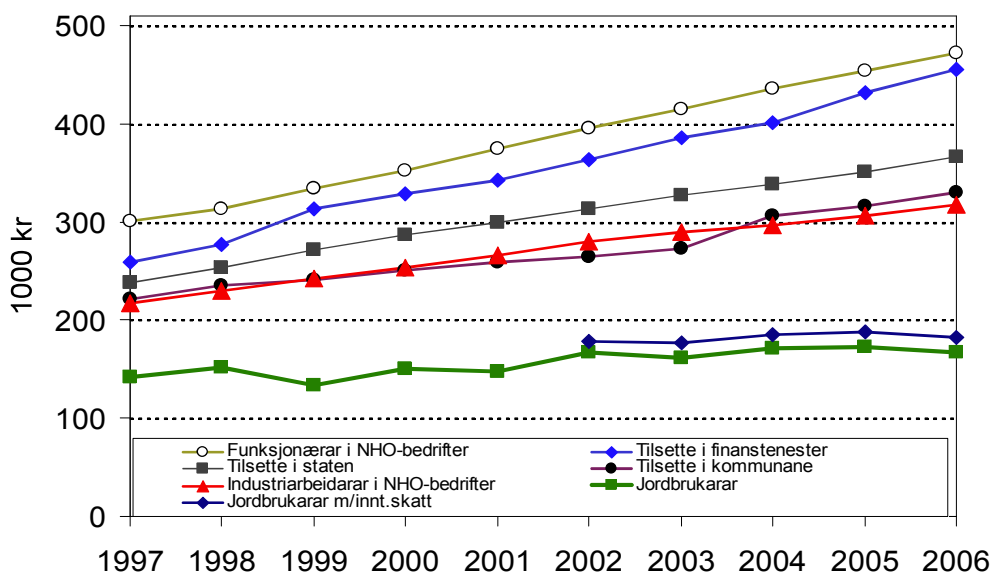

Figur 2.2 Lønnsutvikling for diverse yrkesgrupper, 1000 kroner

2.1.1.1 Produksjonsinntekter

Driftsoverskudd i jordbruket er differansen mellom produksjonsinntekter og kostnader i driftsregnskapet. Produksjonsinntektene er verdien av varer og tjenester produsert i året, herunder også tilskudd. I 2006 var produksjonsinntektene for gjennomsnittsbruket i landsdelen 814 300 kroner. Sammenlignet med året før er dette en økning på 36 000 kroner eller 4,6 prosent. 16 100 kroner av denne økningen er på husdyrprodukter, i hovedsak på kumelk og storfekjøtt. Dette skyldes særlig at det var flere kyr og større produksjon per ku på gjennomsnittsbruket. Økt pris på storfekjøtt på ca. 70 øre per kg bidrar også med ca. 2 000 kroner til økningen i husdyrinntektene. Oppnådd pris på kumelk var uendret. Den andre hovedårsaken til større produksjonsinntekter er økte tilskudd med til sammen 16 100 kroner. Størst økning er det på distriktstilskudd på grunn av økte leveranser av melk og kjøtt med 5 700 kroner. I tillegg er det registrert i gjennomsnitt 5 800 kroner i regionale miljøtilskudd. Dette var en ny ordning fra 2006 hvor fylkesmannens landbruksavdeling fordeler tilskudd til prioriterte miljøtiltak i fylket. Noe av dette var tidligere nasjonale tilskudd og noe er nytt.

Når en ser på sammensetningen av produksjonsinntektene i jordbruket kommer det tydelig fram at næringen er svært avhengige av politiske prioriteringer. Myndighetene har mange målsettinger med landbrukspolitikken. Landbruket skal være med på å opprettholde bosetting og sysselsetting i alle deler av landet. I de siste årene har en fokusert mye på viktigheten av et åpent kulturlandskap. De fleste tilskuddene som gårdbrukerne får utbetalt, er begrunnet i de landbrukspolitiske målsettingene. Å ivareta disse verdiene for storsamfunnet er en viktig rolle for bøndene. Men de fleste bøndene oppfatter seg nok selv i første rekke som matprodusenter, og det er også fra matproduksjonen størstedelen av produksjonsinntektene kommer. Prosentvis fordeling av produksjonsinntektene viser også at større andel kommer fra matproduksjon og mindre andel fra tilskudd enn det gjorde før. Dette er vist i figur 2.3.

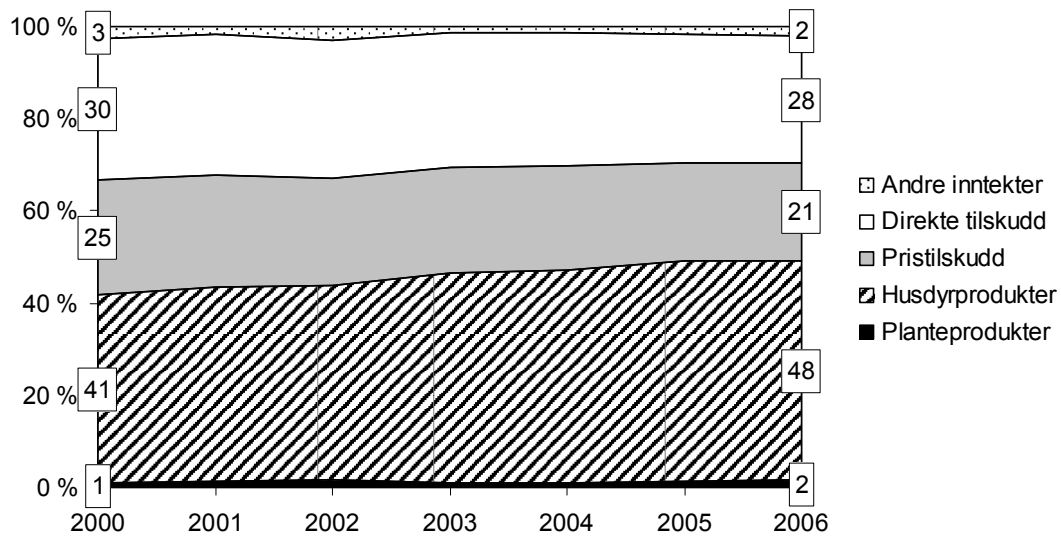

Figur 2.3 Prosentvis fordeling av produksjonsinntekter 2000–2006

Andre inntekter i figuren var i 2006 på 15 800 kroner. Dette er i hovedsak leieinntekter for traktor og redskap og inntekter fra salg av melkekvote. I 2006 hadde to av driftsgranskingsbrukene inntekter fra kvotesalg.

Det som i figuren er kalt direkte tilskudd, omfatter blant annet arealtilskudd, kulturlandskapstilskudd, tilskudd til husdyr, avløsertilskudd og regionale miljøtilskudd. Dette er alle tilskudd som utbetales direkte til gårdbrukeren. Til sammen utgjør disse tilskuddene 226 000 kroner, som er 10 400 kroner mer enn i 2005. Areal- og kulturlandskaps-tilskudd, tilskudd til husdyr og avløsertilskudd betyr mest.

Tilskudd som bonden får utbetalt per liter eller per kg vare, for eksempel via meieri eller slakterioppgjør, er her kalt pristilskudd. Til sammen var dette 171 800 kroner i 2006. Det er en økning på 5 700 kroner fra 2005. Distriktstilskudd på melk og kjøtt med 104 700 kroner betyr mest her. Andre viktige tilskudd her er driftstillegg på ku- og geitmelk og grunntilskudd på slakt. Som figuren viser utgjør husdyrprodukter 48 prosent av produksjonsinntektene på gjennomsnittsbruket i landsdelen. Ettersom dette er gjennomsnitt av bruk med ulike typer husdyr, er denne posten sammensatt av flere typer husdyrprodukter enn hva en finner på enkeltbruk. Den største posten er melkeinntekter fra kyr med 226 200 kroner. Økningen på 6 100 kroner skyldes økte leveranser av melk. Også inntektene fra storfekjøtt har økt, dels på grunn av større mengde og dels på grunn av økt pris. Planteprodukter utgjør svært lite av produksjonsinntektene, 12 800 kroner eller 2 prosent i 2006. I denne posten inngår salg og økt varelager av blant annet potet, grønnsaker og grovfôr.

2.1.1.2 Kostnader

Kostnadene i driftsregnskapet er verdien av varer og tjenester, inkludert avskrivning, som er satt inn i årets produksjon. I 2006 var kostnadene på gjennomsnittsbruket 569 000 kroner, som er 38 100 kroner eller 7,2 prosent mer enn året før. Kostnadsøkningen var med andre ord større enn økningen i produksjonsinntekter. Kostnadene deles i variable og faste kostnader. Variable kostnader varierer med endringer i produksjon, for eksempel kraftfôr. Faste kostnader påvirkes i liten grad av endring i produksjonen, for eksempel avskrivninger. I 2006 økte både variable og faste kostnader. Dermed fortsetter trenden med forholdsvis stor kostnadsøkning de senere år. Dette er vist i figur 2.4.

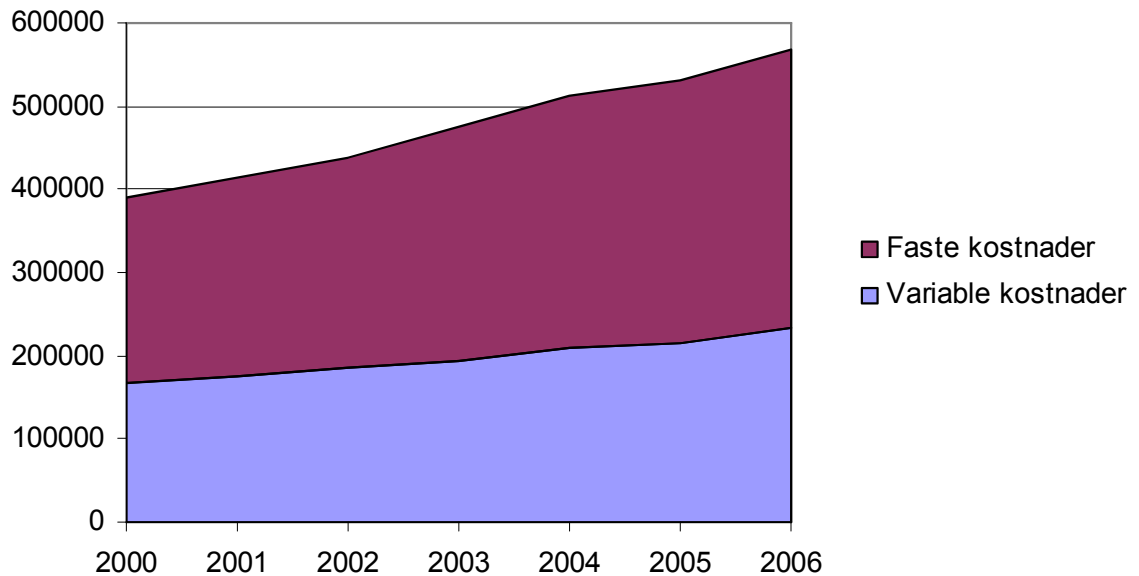

Figur 2.4 Faste og variable kostnader 2000–2006, kr

Figuren viser sterkere stigning i faste kostnader enn i variable. I 2006 utgjør faste kostnader 59 prosent av samlede kostnader og utgjør 336 200 kroner, som er 19 400 kroner mer enn i 2005. Størst økning er det på posten maskinleie. Stadig mer bruk av leid rundballehøsting og ikke minst økning av leasing er hovedårsakene. Variable kostnader var 232 700 kroner, 18 700 kroner mer enn året før. Fôrkostnader er den dominerende variable kostnaden med 140 200 kroner. Her var også den største økningen med 9 100 kroner. Denne økningen henger sammen med økt husdyrproduksjon på bruket.

2.1.1.3 Større optimisme tross lav lønnsomhet

Lav lønnsomhet har gjennom mange år medvirket til at det har vært en generell pessimisme i landbruksnæringen. Dette har blant annet gitt seg utslag i små investeringer. Dette har særlig vært tydelig for investeringer i driftsbygninger. Nettoinvestering beregnes som brutto investering minus avskrivning og nedskrivning ved salg og tilskudd. De siste årene har det vært noe større optimisme. Større muligheter for kjøp av melkekvote, etablering av samdrifter og positive politiske signaler har økt investeringslysten. Figur 2.5 viser nettoinvestering i 2006 for gjennomsnittsbruket i landsdelen.

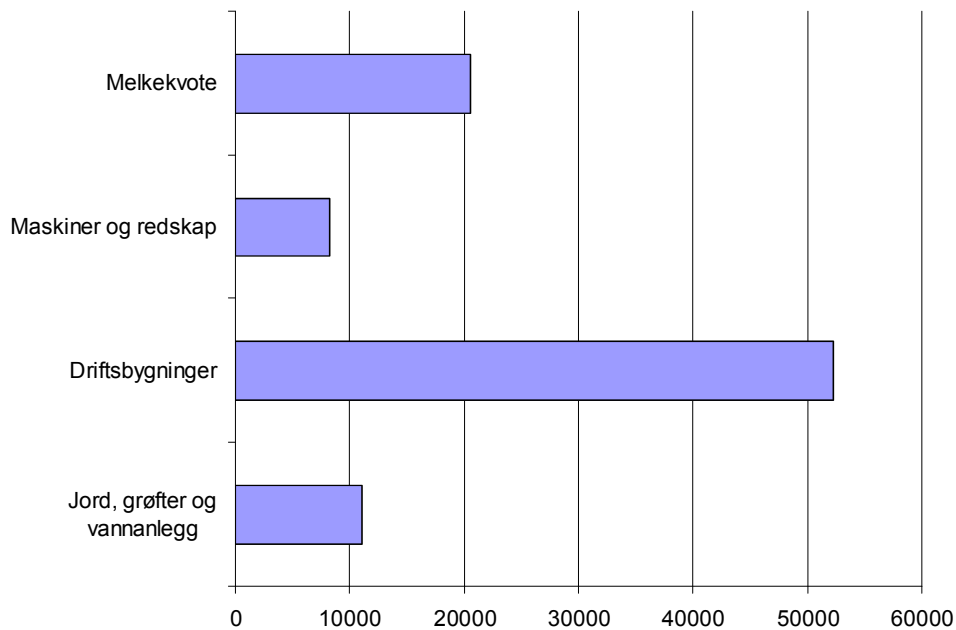

Figur 2.5 Nettoinvestering 2006, kr

Det er særlig investert i driftsbygninger, og det er særlig de største brukene med melkeproduksjon som har investert. NILF har registrert negativ nettoinvestering i driftsbygninger i mange år. Dette blir særlig tydelig når en tar hensyn til den betydelige prisstigningen det har vært i byggebransjen. Neste figur viser nettoinvestering i driftsbygninger for gjennomsnittsbruket siste 10 år.

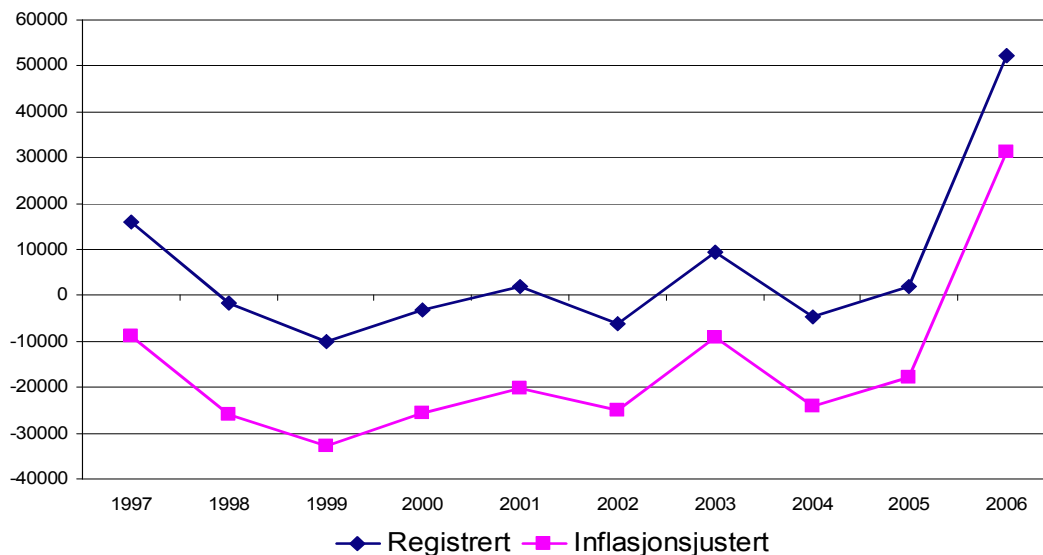

Figur 2.6 Nettoinvestering i driftsbygning 1997–2006, kr

Registrert nettoinvestering har vært rundt null fram til 2006 hvor det var en betydelig økning til 52 300 kroner i gjennomsnitt per bruk. Brutto investering (før fratrukk av avskrivning og nedskrivning) var 107 700 kroner. Ved beregningen av inflasjonsjustert nettoinvestering er det forutsatt at bygningen det enkelte år er halvt nedskrevet. Den årlige avskrivningen som er trukket fra ved beregning av nettoinvestering, er omregnet til 2006-verdi ved hjelp av indeks.

Investeringslyst er ikke spesiell for bruk i Nord-Norge. For flere regioner i landet har det vært forholdsvis store investeringer i flere år. Dette kommer fram i figur 2.7, hvor samlet nettoinvestering i siste femårsperiode er vist for gjennomsnittsbruket for regionene i driftsgranskingene.

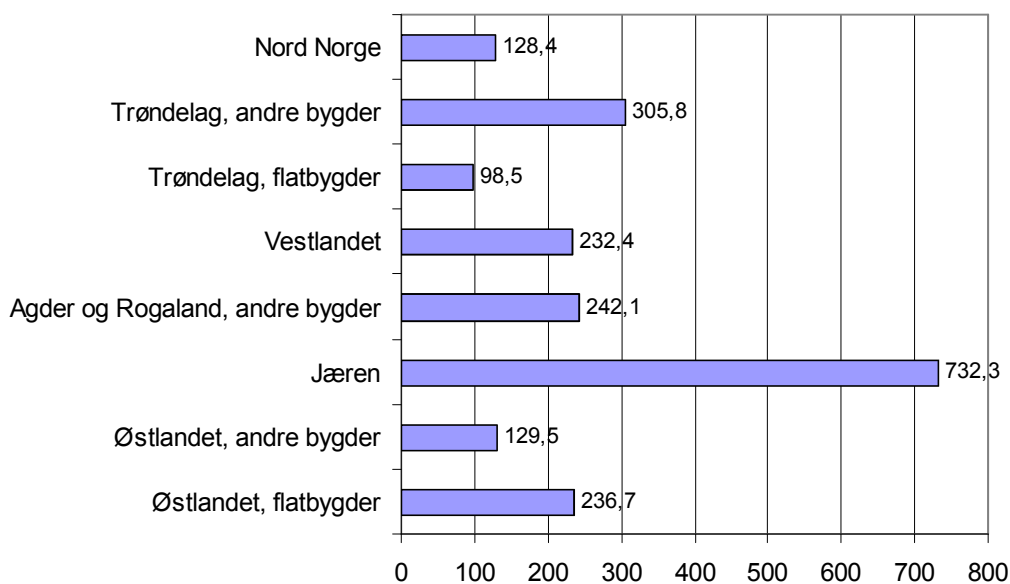

Figur 2.7 Nettoinvestering per bruk 2002–2006, 1000 kr

Jæren skiller seg svært ut med store investeringer i perioden. Her er det særlig investert på bruk med gris og bruk med melkeproduksjon eller kombinasjonen gris/ku. Nord-Norge er blant de regionene med lavest investeringer.

2.1.1.4 Totaløkonomi

De fleste gårdbrukerfamilier har i tillegg til inntekter fra gården også inntekter fra virksomhet utenom gården. Særlig spiller lønnsinntekter en stor rolle for den samlede inntekt for brukerfamilien. Driftsgranskingene viser tall også for inntekter utenom gårdsdrifta og det samme for samlet formue og gjeld. For brukerfamilien er den totale økonomiske situasjonen sentral både for privat forbruk og når for eksempel investeringer vurderes. Brukerfamilien i denne sammenheng er gårdbruker, ektefelle/samboer og barn under 17 år.

Tabell 2.1 viser samlet økonomisk resultat for brukerfamilien i 2005 og 2006.

Tabell 2.1 Økonomisk resultat landsdel, kr

| | Nord-Norge | |
|--|----------------|----------------|
| | 2005 | 2006 |
| Driftsoverskudd, jordbruk | 247 400 | 245 300 |
| + Driftsoverskudd, skogbruk | 3 600 | 2 800 |
| + Driftsoverskudd, tilleggsnæring | 13 600 | 19 100 |
| = Driftsoverskudd for garden | 264 600 | 267 200 |
| + Driftsoverskudd, annen næring | 11 200 | 12 700 |
| + Lønnsinntekt, pensjon, sykepenger | 199 700 | 221 200 |
| + Utbytte, erstatning, eget arb.nyanlegg | 11 700 | 10 400 |
| + Renteinntekter | 3 200 | 4 000 |
| - Renteutgifter og kar | 38 100 | 46 200 |
| = Nettoinntekt | 452 300 | 469 300 |
| + Netto verdiregulering | 16 700 | 24 300 |
| - Privat forbruk | 310 500 | 330 100 |
| - Betalte skatter | 112 300 | 111 700 |
| = Sparing | 46 200 | 51 800 |

Tabellen viser at økt driftsoverskudd fra tilleggsnæring mer enn oppveier redusert overskudd fra jordbruket. Dermed har gårdens totale driftsoverskudd økt med 2 600 kroner. Men det er særlig økningen i lønnsinntekter, pensjon og sykepenger som er hovedårsaken til økt nettoinntekt for brukerfamilien. Privatforbruket er tilpasset nettoinntekten slik at det blir en netto sparing for brukerfamilien på 51 800 kroner. Tabellen viser også hvor avhengig brukerfamilien er av andre inntekter i tillegg til gårdsdrifta. Driftsoverskuddet fra gården utgjør 52 prosent av samlet inntekt før renteutgifter og kår er trukket fra. Lønnsinntekter har fått større betydning for samlet inntekt de senere år. Dette gjelder gårdsbruk over hele landet. Figur 2.8 viser sammensetningen av samlet inntekt for driftsgranskingsbrukene for hele landet de siste 10 år.

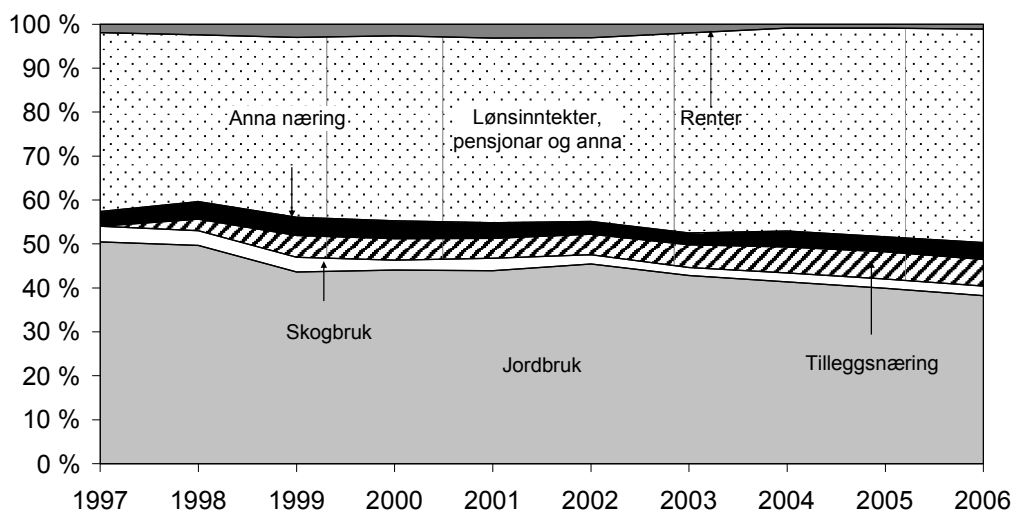

Figur 2.8 Prosentvis sammensetning av samlet inntekt 1997–2006

Figuren viser at jordbrukets andel har vært minkende og omtrent tilsvarende økning på lønnsinntekter.

Verdi av brukerfamiliens eiendeler og gjeld er i tillegg til samlet inntekt også viktig når totaløkonomien vurderes. I driftsregnskapet verdsettes varige driftsmidler (anleggsmidler) til historisk kostpris inkludert verdi av eget arbeid på nyanlegg. Ikke avskrivbare anleggsmidler, som for eksempel jord og melkekvote, blir stående med kostpris som verdi. Avskrivbare driftsmidler avskrives lineært over en forventet levetid slik at verdien i driftsregnskapet er historisk nedskrevet kostpris.

Tabell 2.2 viser balanseoversikt per 31.12

Tabell 2.2 Balanseverdier 31.12.06

| | |
|---------------------------------|------------------|
| Jordbruk | 1 323 900 |
| Skogbruk | 35 200 |
| Tilleggsnæring | 54 800 |
| Annen næring | 76 100 |
| Privat | 498 600 |
| Kontanter, bankinnskudd og krav | 332 200 |
| Eiendeler i alt | 2 320 800 |
| Gjeld | 1 223 400 |
| Egenkapital | 1 097 400 |
| Egenkapitalprosent | 47 |

Eiendelene i jordbruk har størst bokført verdi. De utgjør 57 prosent av brukerfamiliens eiendeler i alt. Driftsgranskingsbrukene fra Nord-Norge har forholdsvis mer gjeld enn bruk fra andre deler av landet. Dette vises ved at egenkapitalprosenten i Nord-Norge var 47 prosent mens den for hele landet (inkludert Nord-Norge) var på 55 prosent. Egenkapitalprosenten ble redusert med 3 prosentpoeng både i Nord-Norge og for hele landet. Det tyder på at investeringene i 2006 i stor grad er finansiert med lånt kapital.

2.1.2 Resultatmal for produksjoner

Hvordan de 114 deltakerbrukene fra landsdelen er fordelt på produksjoner, er vist i figur 2.9. Gruppen *Andre* består av bruk hvor det drives flere husdyrproduksjoner eller hvor drifta i 2006 var spesiell, for eksempel bruk med salg av melkekvote. Det er for få bruk her til å beregne gjennomsnittstall.

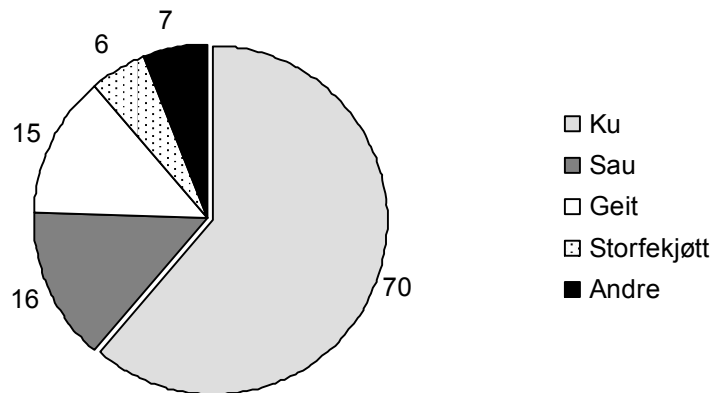

Figur 2.9 Antall driftsgranskingsbruk i Nord-Norge fordelt på driftsformer

Antall bruk på de tre dominerende produksjonene, ku, sau og geit, er omtrent som årene før. 2006 er første år hvor det er mange nok bruk med driftsformen storfekjøtt til at gjennomsnittstall kan publiseres for landsdelen.

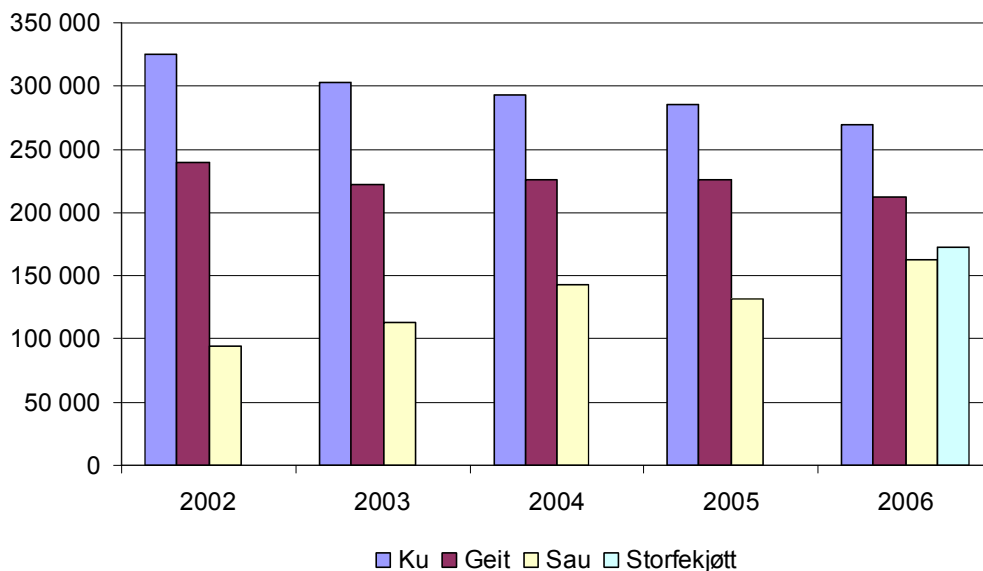

Figur 2.10 Driftsoverskudd for driftsformer 2002–2006, 2006 kr

Brukene med ku har en tydelig nedadgående kurve for driftsoverskudd i femårsperioden. Dette er en svært dårlig utvikling når en tar hensyn til at brukene i samme periode har økt arealet med 48 dekar, antall årskyr med 1,9 og melkekvote med 19 200 liter. Også for brukene med geit er driftsoverskuddet blitt lavere i perioden. Men her er ikke nedgangen like tydelig. For disse brukene har arealet økt med 25 dekar, melkeknoten med 10 500 liter mens det bare var 1,9 årsgeit mer i 2006 enn i 2002. I motsetning til brukene med ku og geit har brukene med sau en tydelig stigende kurve for driftsoverskudd. Fra et rekordlavt nivå i 2002 er driftsoverskuddet økt med 72 prosent på fem år, målt i 2006-kroner. Også sauebrukene er blitt større i perioden. De hadde i 2006 55 de-

kar og 39 vinterfôra sau mer enn i 2002. For brukene med storfekjøtt mangler det sammenligningstall for tidligere år. Dette er for en stor del gamle melkeproduksjonsbruk hvor melkekvoten er solgt og bruket drevet videre med ammekyr.

Når driftsformenes overskudd sammenlignes, må en ta hensyn til at det er til dels større forskjeller i størrelsen på innsatt kapital og arbeid utført av familien som overskuddet skal dekke. Familiens arbeidsfortjeneste per årsverk er et mer sammenlignbart resultatmål. Da er rentegodtgjøring for all innsatt kapital trukket fra driftsoverskuddet og arbeidsfortjenesten er beregnet per årsverk utført av familien.

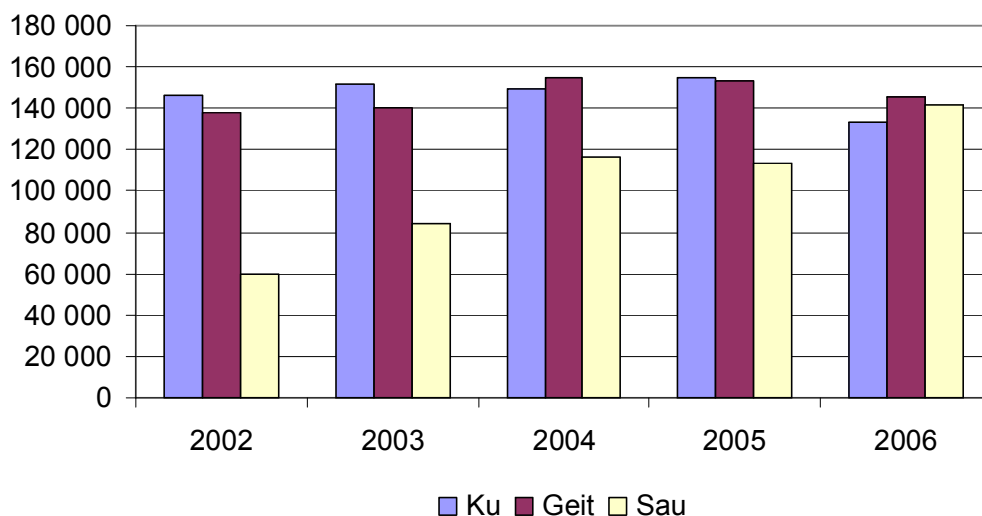

Figur 2.11 Familiens arbeidsfortjeneste per årsverk 2002–2006, deflatert til 2006 kroner

Rentefoten brukt ved beregning av godtgjøring for innsatt kapital i næringen har variert i perioden. Variasjonen henger sammen med det generelle rentenivået i landet. I 2002 ble kapitalen godtgjort med en rente på 7 prosent. Den gikk så nedover og nådde bunnen i 2005 hvor det ble beregnet 3 prosent rente. I 2006 økte rentefoten igjen til 4 prosent. Noe av nedgangen i familiens arbeidsfortjeneste fra 2005 til 2006 skyldes at større del av driftsoverskuddet er gått til dekning av innsatt kapital. Den tydeligste endringen i figuren er veksten for sauebrukene. De har økt «betalingen» for et årsverk med 136 prosent fra 60 000 kroner i 2002 til 141 600 kroner i 2006. I neste kapittel analyseres dette nærmere. Det er nå liten forskjell i familiens arbeidsfortjeneste per årsverk mellom driftsformene, og forskjellen i lønnsomhet mellom små og store bruk er blitt betydelig mindre i 2006.

Tabell 2.3 Økonomisk resultat driftsformer, kr

| | Ku | | Geit | | Sau | |
|-------------------------------|------------------|------------|------------------|------------|------------------|------------|
| | Kr | % | Kr | % | Kr | % |
| Dr. overskudd jordbruk | 268 900 | 53 | 212 200 | 43 | 162 800 | 36 |
| Dr. overskudd skogbruk | 3 600 | 1 | -500 | 0 | 2 600 | 1 |
| Dr. overskudd tilleggsnær. | 21 700 | 4 | 1 900 | 0 | 12 700 | 3 |
| = Dr. overskudd garden | 294 200 | 58 | 213 600 | 43 | 178 100 | 39 |
| Dr. overskudd annen næring | 8 000 | 2 | 22 800 | 5 | 12 900 | 3 |
| Lønnsinntekt | 140 400 | 28 | 194 600 | 39 | 183 000 | 40 |
| Pensjoner og sykepenger | 46 500 | 9 | 51 900 | 11 | 76 000 | 17 |
| Andre inntekter | 11 500 | 2 | 8 100 | 2 | 600 | 0 |
| Renteinntekt | 4 100 | 1 | 1 800 | 0 | 5 300 | 1 |
| = Samlet inntekt | 504 700 | 100 | 492 800 | 100 | 455 900 | 100 |
| - Renteutgifter | 52 800 | | 33 800 | | 18 800 | |
| - Karutgifter | 1 400 | | 400 | | 500 | |
| = Nettoinntekt | 450 500 | | 458 600 | | 436 600 | |
| + Netto verdiregulering | 32 400 | | 21 000 | | 1 100 | |
| - Privat forbruk | 332 300 | | 359 300 | | 282 600 | |
| - Betalte skatter | 109 100 | | 112 000 | | 100 500 | |
| = Sparing | 41 400 | | 8 300 | | 54 600 | |
| Eiendeler i jordbruket | 1 591 800 | | 728 800 | | 731 200 | |
| Eiendeler i alt | 2 606 100 | | 1 537 300 | | 1 683 100 | |
| - Gjeld | 1 446 900 | | 894 600 | | 529 800 | |
| = Egenkapital | 1 159 200 | 44 | 642 700 | 42 | 1 153 400 | 69 |

Tabellen viser at brukene med ku henter 53 prosent av samlet inntekt fra jordbruket og 58 prosent fra samlet næringsvirksomhet basert på gårdens ressurser. Tilsvarende tall for 2005 var 57 prosent og 61 prosent. Lønnsinntekter betyr stadig mer for samlet inntekt. På bruk med geit og sau utgjør driftsoverskuddet mindre andel av samlet inntekt, henholdsvis 43 prosent og 36 prosent. På disse brukene er det også mindre overskudd fra skogbruk og tilleggsnæring. Økningen i driftsoverskudd i jordbruket på brukene med sau har økt andelen av samlet inntekt fra 31 prosent i 2005 til 36 prosent i 2006. Det har også medført at forskjellen i størrelsen på nettoinntekta på driftsformene er blitt mindre. Det er nå forholdsvis liten forskjell på brukerfamiliens nettoinntekt mellom driftsformene. Kubrukene har størst verdi på eiendeler, men også mest gjeld. Geitbrukene har forholdsvis mest gjeld og dermed lavest egenkapitalprosent. Sauebrukene har, tross lavt driftsoverskudd og lavest nettoinntekt i mange år, forholdsvis liten gjeld og 69 prosent i egenkapital.

2.1.3 Resultatmal for fylker

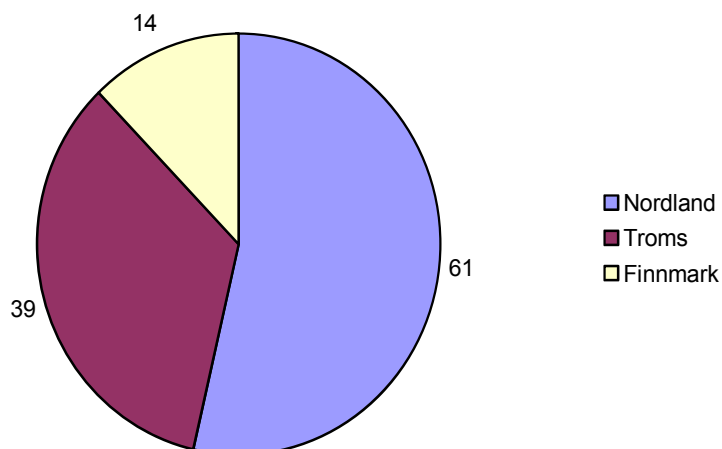

Figur 2.12 Antall driftsgranskingsbruk 2006

Figuren viser ulikt antall bruk bak gjennomsnittstallene for fylkene. Jo færre bruk jo mer utsatt er gjennomsnittstallene for tilfeldige hendelser på enkeltbruk, og dermed vanskeligere å bruke til analyse av utvikling fra år til år. Samme virkning vil utskifting av deltakerbruk ha i et fylke med få deltakere.

Driftsgranskingsbrukene fra fylkene er ikke fordelt likt på produksjoner. Dette er hovedårsak til at det blir forskjeller i resultatene når fylkene sammenlignes. I Nordland er det med forholdsvis mange bruk med sau, i Troms er det mange bruk med geit mens kubrukene dominerer stort blant deltakerne fra Finnmark. Denne fordelingen reflekterer til en viss grad fordelingen av driftsformene på totalpopulasjonen.

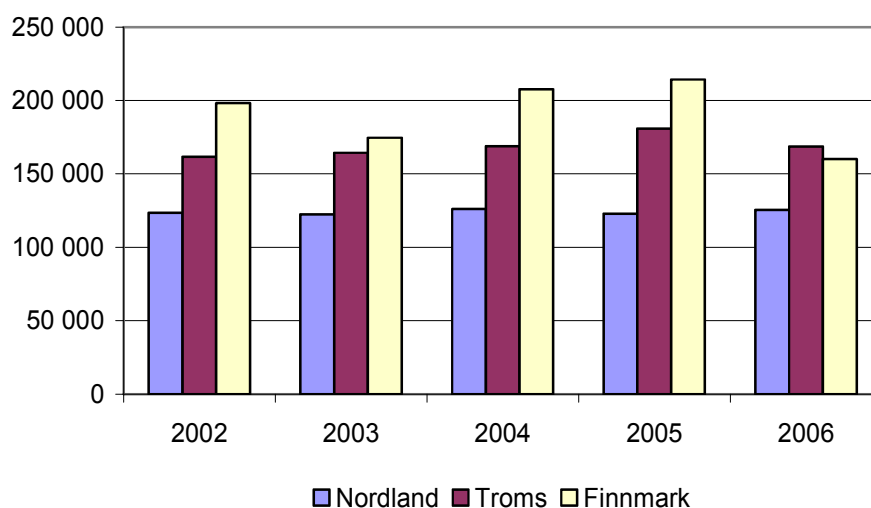

Figur 2.13 Familiens arbeidsfortjeneste per årsverk, deflatert til 2006 kr

Figuren viser omtrent uendret resultat for Nordland i perioden, også fra 2005 til 2006. Framgangen til sauebrukene oppveier tilbakegangen for brukene med ku. Troms og særlig Finnmark har dårligere resultat enn året før. Dette skyldes svakere resultat på kubrukene. Dessuten er resultatet i Finnmark i større grad påvirket av utskifting av bruk da det er få bruk bak gjennomsnittsberegningene.

Tabell 2.4 Økonomisk resultat fylker

| | Nordland | | Troms | | Finnmark | |
|-------------------------------|------------------|------------|------------------|------------|------------------|------------|
| | Kr | % | Kr | % | Kr | % |
| Dr. overskudd jordbruk | 228 700 | 44 | 250 300 | 49 | 303 500 | 57 |
| Dr. overskudd skogbruk | 4 000 | 1 | 1 700 | 0 | 300 | 0 |
| Dr. overskudd tilleggsnær. | 27 500 | 5 | 8 300 | 2 | 12 700 | 2 |
| = Dr. overskudd garden | 260 300 | 50 | 260 300 | 51 | 316 500 | 60 |
| Dr. overskudd annen næring | 13 100 | 3 | 21 000 | 4 | -11 900 | -2 |
| Lønnsinntekt | 184 300 | 35 | 137 900 | 27 | 187 300 | 35 |
| Pensjoner og sykepenger | 42 200 | 8 | 76 900 | 15 | 28 400 | 5 |
| Andre inntekter | 13 700 | 3 | 7 200 | 1 | 4 900 | 1 |
| Renteinntekt | 4 400 | 1 | 3 400 | 1 | 4 300 | 1 |
| = Samlet inntekt | 518 000 | 100 | 506 700 | 100 | 529 500 | 100 |
| - Renteutgifter | 47 400 | | 41 400 | | 45 600 | |
| - Karutgifter | 1 900 | | 200 | | | |
| = Nettoinntekt | 468 600 | | 465 100 | | 483 900 | |
| + Netto verdiregulering | 13 800 | | 37 200 | | 34 500 | |
| - Privat forbruk | 313 500 | | 350 000 | | 346 800 | |
| - Betalte skatter | 112 100 | | 112 400 | | 108 000 | |
| = Sparing | 56 700 | | 39 900 | | 63 700 | |
| Eiendeler i jordbruket | 1 385 100 | | 1 044 000 | | 1 836 900 | |
| Eiendeler i alt | 2 371 500 | | 2 030 900 | | 2 907 400 | |
| - Gjeld | 1 274 700 | | 1 080 700 | | 1 397 600 | |
| = Egenkapital | 1 096 800 | 46 | 950 200 | 47 | 1 509 800 | 52 |

Finmark har størst driftsoverskudd fra gården, og dette utgjør 60 prosent av brukerfamiliens samlede inntekt. For Nordland og Troms utgjør gårdens driftsoverskudd ca. 50 prosent av samlet inntekt. For alle tre fylkene er denne andelen av samlet inntekt redusert fra 2005. Lønnsinntekter, pensjoner og sykepenger har økt andel fra året før. Nettoinntekten er ganske lik mellom fylkene. Størrelsen på brukerfamiliens private forbruk samsvarer med nettoinntekten. Det brukes ikke mer enn det tjenes. Det er positiv sparing for gjennomsnittsbuket i alle tre fylker. Gjelda har økt mer enn verdien av eiendelene. Dette gjør at det for alle tre fylkene er lavere egenkapitalprosent enn i 2005.

Sammenlignet med andre deler av landet har brukene i de nordnorske fylkene lavere inntekt utenom bruket og lavere nettoinntekt og lavere egenkapital, både i kroner og prosent. Gjennomsnittsbuket i driftsgranskingene (inkludert Nord-Norge) hadde 222 300 kroner i driftsoverskudd i jordbruket. Dette var 38 prosent av samlet inntekt. Lønnsinntekten var 238 200 kroner, 41 prosent av samlet inntekt. Nettoinntekten var 529 200 kroner og egenkapitalen 1 758 700 kroner som var 55 prosent av eiendelenes verdi.

3 Sauekjøttproduksjon

3.1 Saueholdets betydning

Saueholdet er en viktig del av landsdelens landbruk. I NILF-rapport 2007-6 er det beregnet at det i 2006 ble utført 1 971 årsverk i saueholdet. Dette utgjør 33 prosent av totalt antall årsverk i landbruket. Det er også beregnet en verdiskaping av saueholdet på 228 mill kroner, som er 23 prosent av landsdelens samlede verdiskaping i landbruket. Ettersom produksjonen ofte skjer på mindre bruk utenfor de beste landbruksområdene, spiller den en viktig rolle i oppfylning av ønsket om landbruk over hele landet, spredt bosetting, kulturlandskap og god tilgjengelighet til utmarka. Produksjonen skjer i stor grad på utmarksbeite, som er en stor ressurs i landsdelen.

Ved inngangen til 2006 ble det søkt om produksjonstillegg for ca. 161 000 sau i Nord-Norge. Sauetallet er redusert med ca. 8 000 i siste femårsperiode. I samme periode er antall bruk hvor det er søkt om tilskudd for sau redusert fra 2 670 til 1 986. Årsakene til reduksjon i antall bruk med sau er nok i stor grad de samme som for det øvrige landbruket. I tillegg har rovdyrproblemene i enkelte områder ført til ekstra stor nedlegging av sauebruk. Det var i gjennomsnitt 63 sauer per bruk i 2002 (per 1.1). Buskapen er økt med 29 prosent til 81 dyr i 2006. En forholdsvis stor del av sauebrukene er så små at de har mindre standardisert dekningsbidrag enn minstegrensen for utvalget til driftsgranskingene.

3.2 Økonomisk utvikling i saueholdet

Som nevnt i kapittel 2, har sauekjøttproduksjonen hatt en betydelig økning i økonomisk resultat de siste fem årene. I figur 3.1 vises utviklingen i to sentrale resultatmål for jordbruket perioden 2002–2006.

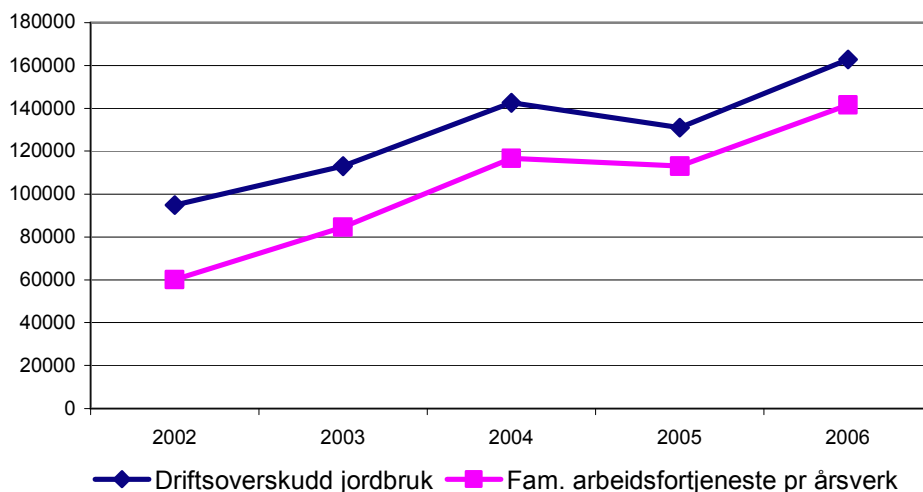

Figur 3.1 Driftsoverskudd per bruk og familiens arbeidsfortjeneste per årsverk, deflateret til 2006 kr

Driftsoverskuddet har i perioden økt med 67 900 kroner (72 %) fra 94 900 kroner i 2002 til 162 800 kroner i 2006. Tilsvarende økning for familiens arbeidsfortjeneste per årsverk var 81 600 kroner (136 %) fra 60 000 kroner i 2002 til 141 600 kroner i 2006. Figuren viser tilnærmet jevn stigning i perioden, med unntak for en liten tilbakegang i 2005. Den skyldes en kombinasjon av mindre produksjon per sau, litt lavere pris og økte kostnader, særlig til leid hjelp.

Det er tre hovedårsaker til den positive trenden for sauebrukene; *økt driftsomsfang, økte priser og moderat kostnadsøkning*. Økningen i driftsomsfang vises for areal og vinterfôra sau i figur 3.2.

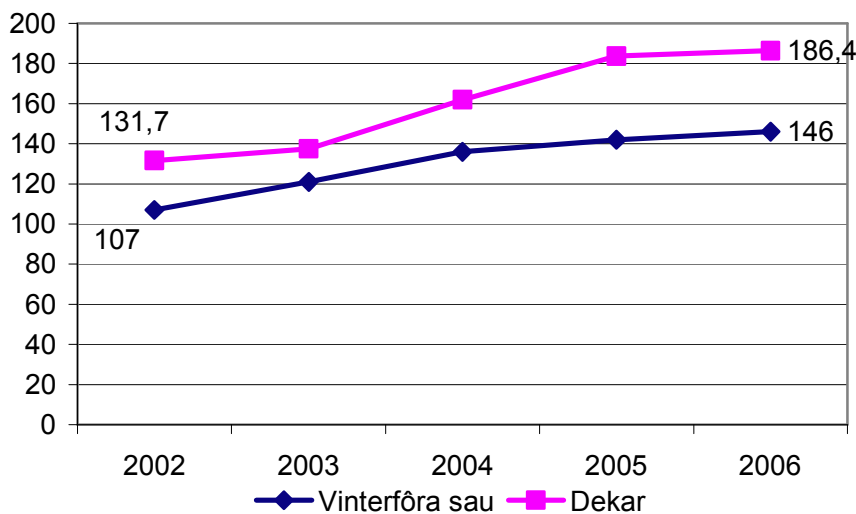

Figur 3.2 Antall dekar jordbruksareal og antall vinterfôra sau

Forutsatt samme produksjon per sau utgjør økningen i antall sau ca. 54 000 kroner i økte inntekter fra slakt og ull når slakteprisene og satsene for distrikts- og grunntilskudd for 2006 nyttes. I perioden økte i tillegg produksjonen per vinterføra sau med 1 kg kjøtt. Dette utgjør ca. 6 000 kroner i økte slakteinntekter.

Større jordbruksareal og flere dyr ga også mer i areal- og kulturlandskapstilskudd, tilskudd til dyr på beite og produksjonstillegg for husdyr. Det er areal og antall dyr på beite i 2005 og dyretallet 1.1.06 som er grunnlaget for tilskudd som er ført som inntekt i 2006. Til sammen utgjør dette ca. 30 000 kroner mer enn om areal og dyretall hadde vært som grunnlaget for tilskuddene i 2002. Tilskuddsatsene per dekar og dyr er endret fra 2002, men bidrar ikke til økt produksjonsinntekt på gjennomsnittsbuket.

Fram til 2005 var det nedgang i prisene på sau- og lammekjøtt. Men i 2006 økte prisen med 2,82 kroner per kg. Dette tilsvarer ca. 12 000 kroner i økt inntekt. Med dagens markedssituasjon er det mye som tyder på økte priser også i 2007. Distriktstilskuddet for sauekjøtt var 30 øre større i 2006 enn i 2002 i sone 5, og utgjør dermed bare ca. 1 200 kroner i økt inntekt.

Den tredje viktige årsaken til bedring av økonomisk resultat for sauebrukene er en moderat kostnadsøkning i perioden. Melkeproduksjonsbrukene har også hatt en betydelig økning i produksjonsinntektene i samme periode. Men der har økte kostnader mer enn «spist opp» inntektsøkningen slik at driftsoverskuddet i 2006 er lavere enn i 2002. Forskjellen mellom disse to hovedproduksjonene illustreres i figur 3.3, hvor økningen i produksjonsinntekter og kostnader i 2006 vises.

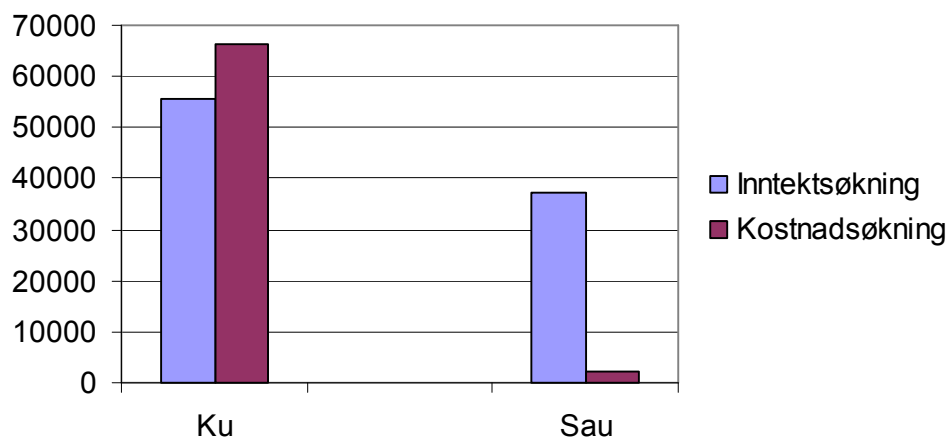

Figur 3.3 Økning i produksjonsinntekter og kostnader 2006

For brukene med ku ble driftsoverskuddet redusert med 10 600 kroner på grunn av at kostnadene økte mer enn inntektene. På brukene med sau økte produksjonsinntektene med 37 100 kroner, og kostnadene økte bare med 2 300 kroner. Dermed økte driftsoverskuddet med 34 800 kroner.

Den lave økningen i kostnader i en periode med økning i både areal og dyretall viser at bøndene har vært nøkterne, og at det ikke har vært nødvendig med så store påkostninger i maskiner og bygninger. Bygninger og maskinpark på bruk med sau er både enklere og mindre enn for eksempel på bruk med ku. De har heller ikke blitt påført kostnader som følge av påbud i samme grad som kubrukene har måttet forholde seg til de senere år. Brannvarslingsanlegg, strengere krav til melkerom, smittesluse og båsmatter er eksempler på påbud som har medført økte kostnader på kubrukene.

Økningen i antall vinterføra sau har på mange bruk kunnet skje uten større endringer på driftsbygningene. Sauebøndene har vært flike i å utnytte eksisterende bygningsareal

godt ved å ha flere dyr på samme areal. Men hvis trenden med stadig større dyretall fortsetter, vil mange bruk snart måtte investere i utbygging eller nybygging av fjøs. Etersom sauefjøsene er enklere bygninger som også muliggjør stor egeninnsats, vil investeringene ikke belaste regnskapet med så store kostnader som en utbygging/nybygging på et bruk med ku vil gjøre.

Også maskinkostnadene, målt i kroner, er forholdsvis lave på bruk ned sau. Blant annet er kostnadene vedrørende grovfôr høsting forholdsvis lave. En stor del av årsfôret tas på beite. De forholdsvis små mengdene med grovfôr som høstes, blir høstet med enklere maskinløsninger enn for eksempel på bruk med melkeproduksjon. Men målt per fôrenhet grovfôr er kostnadene større enn på brukene med ku. Dette på grunn av at det er såpass små mengder grovfôr som høstes. I 2006 var også første år på lenge at sauebrukene hadde positiv nettoinvestering på maskiner og redskaper.

Timeforbruket i jordbruket har ikke økt på driftsgranskingsbrukene med sau, selv om brukene har blitt større. I 2006 ble det registrert 2 111 timer i jordbruket. Dette er 76 færre timer enn året før. Dette bidro også til resultatforbedring målt per årsverk.

Tabell 3.1 viser nøkkeltall for drift, produksjonsinntekter, kostnader og økonomisk resultat for sauebrukene.

Tabell 3.1 Økonomiske nøkkeltall

| | 2005 | 2006 |
|--|---------|---------|
| Jordbruksareal, dekar | 183,7 | 186,4 |
| FEm per dekar | 234 | 231 |
| Vinterfora sau | 142 | 146 |
| Kg kjøtt per v.f.sau | 25 | 28 |
| Timeforbruk jordbruket | 2187 | 2111 |
| Sau- og lammekjøtt, kr per kg | 25,47 | 28,29 |
| Produksjonsinntekter: | | |
| Planteprodukter | 9 800 | 13 700 |
| Husdyrprodukter | 165 500 | 175 800 |
| Tilskudd | 278 700 | 301 100 |
| Andre inntekter | 3 300 | 3 800 |
| Sum produksjonsinntekter | 457 300 | 494 400 |
| Kostnader: | | |
| Variable kostnader | 104 800 | 110 200 |
| Faste kostnader | 224 400 | 221 400 |
| Driftsoverskudd jordbruket | 128 100 | 162 800 |
| Familiens arbeidsfortjeneste per årsverk | 110 600 | 141 700 |

4 Spredning i økonomisk resultat på melkeproduksjonsbruk

Melkeproduksjonen i Nord-Norge har, som vist i figur 2.10, gitt lavere driftsoverskudd år for år gjennom den siste femårsperioden. Det har vært ulik lønnsomhet i forskjellige områder, blant annet er det noe ulik utvikling i de tre fylkene. Dette ble belyst i NILF-Notat 2006-22. Sammenligningene skjer på grunnlag av gjennomsnittstall. Det er verdt å merke seg at det er en betydelig spredning i resultat innenfor en gruppe. Dette vises i figur 4.1 hvor driftsoverskuddet på melkebrukene fra Nord-Norge er lagt inn sortert etter antall årskyr.

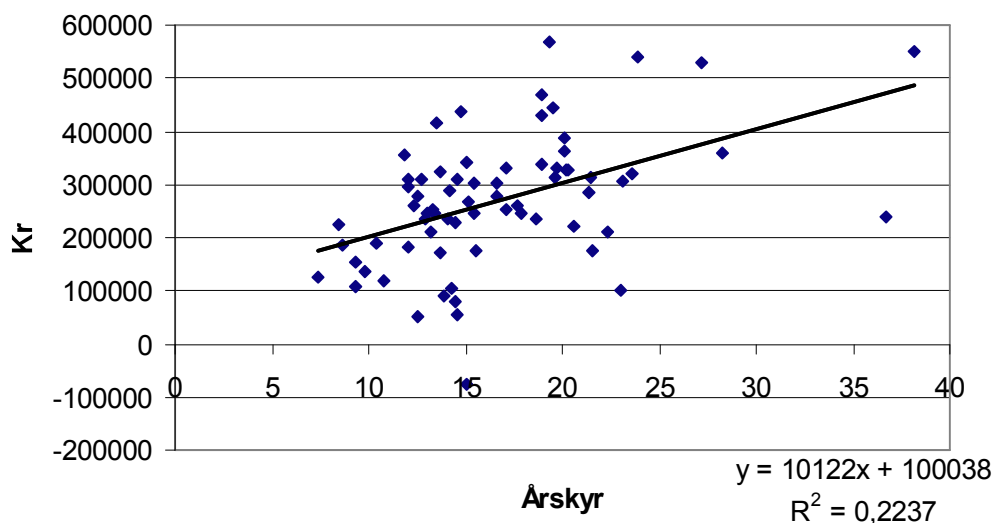

Figur 4.1 Spredning i driftsoverskudd i melkeproduksjon 2006. Lineær trendlinje

For å analysere nærmere hva som er årsaken til så stor spredning i driftsoverskuddet er de 70 brukene sortert i to grupper. En gruppe for de som har høyest driftsoverskudd (høggruppe), og en gruppe med de som har lavest driftsoverskudd (lavgruppe). Deretter er noen bruk sortert ut, slik at gjennomsnittet for de resterende 27 brukene i hver gruppe er like store når det gjelder antall årskyr. Noen nøkkeltall for disse gruppene er vist i tabell 4.1

Tabell 4.1 Nøkkeltall for melkeproduksjonsbruk

| | 2006 | | |
|--------------------------------------|-------|-------|------------|
| | Lav | Høg | Differanse |
| Antall bruk | 27 | 27 | |
| Antall årskyr | 16,4 | 16,4 | |
| Melk per arsku, kg | 6 754 | 7 007 | 252 |
| Kvotefyllingsprosent | 94 | 98 | 4 |
| Jordbruksareal, dekar | 298,3 | 300,6 | 2,4 |
| FEm avling per dekar | 280 | 288 | 8 |
| Familiens arbeid i jordbruket, timer | 2 640 | 2 788 | 147 |
| Leid arbeid jordbruket, timer | 815 | 604 | -211 |
| Kumelk kr per liter | 3,45 | 3,47 | 0,02 |
| Kukjøtt kr per kg | 28,12 | 28,51 | 0,39 |
| Annet storfekjøtt kr per kg | 32,07 | 32,52 | 0,45 |

Brukene i høggruppa hadde større produksjon, bedre kvotefylling, mindre leid arbeid og bedre pris på melk og kjøtt enn brukene i lavgruppa. Det er ikke store utslag, men tyder på bedre drift i høggruppa.

Forskjellen i driftsresultat vises i figur 4.2.

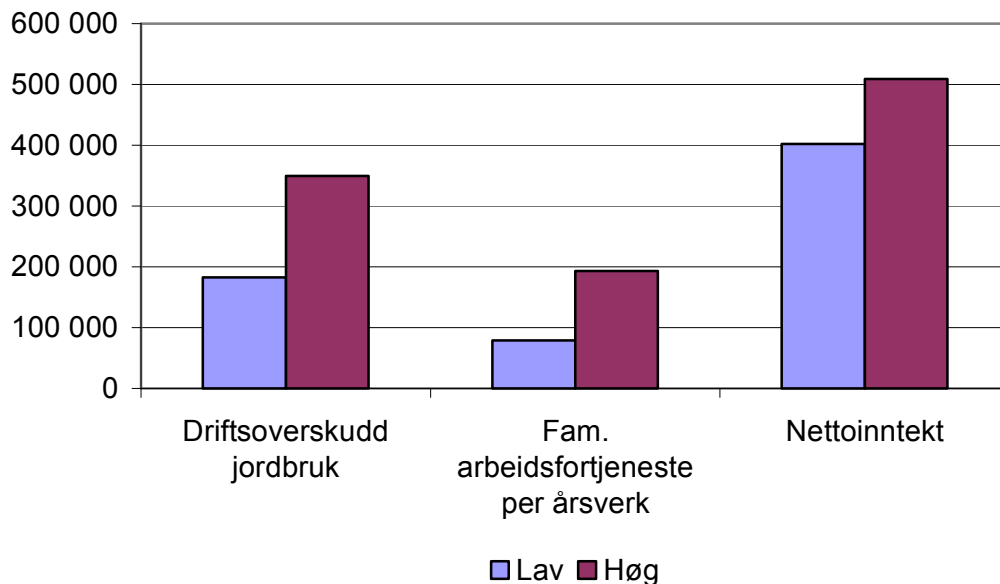

Figur 4.2 Resultatmål for lav- og høggruppa 2006, kr

Driftsoverskuddet i høggruppa var 166 800 kroner eller 91 prosent større enn i lavgruppa. Familiens arbeidsfortjeneste per årsverk var 145 prosent eller 113 500 kroner større i høggruppa. Med så store utslag mellom gruppene, som er svært like i driftsomfang, må forskjellen i produksjonsinntekter og kostnader analyseres nærmere.

Høggruppa hadde 48 700 kroner større produksjonsinntekter enn brukene i lavgruppa. Differansen i ulike typer produksjonsinntekter er vist i figur 4.3

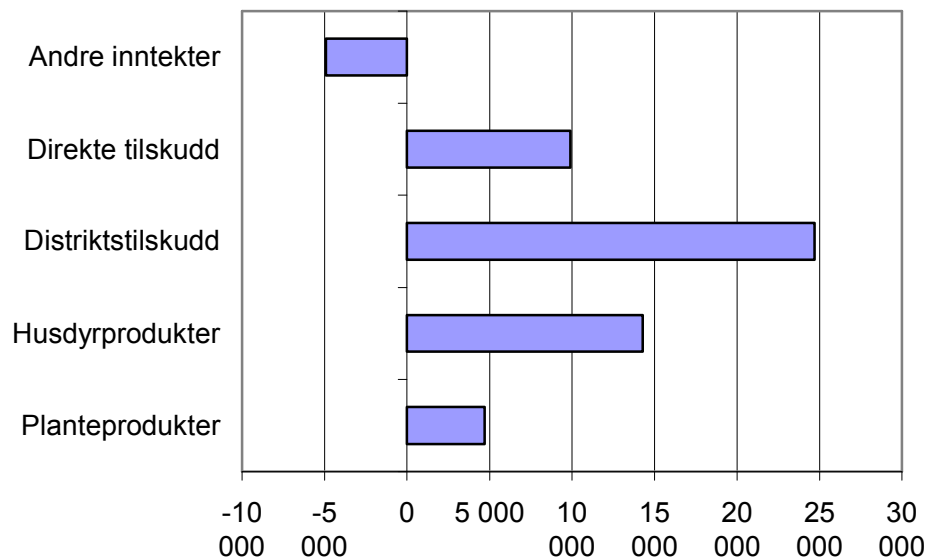

Figur 4.3 Differanse mellom høg- og lavgruppe for produksjonsinntekter 2006, kr

Som vist i tabell 4.1 var det større melkeproduksjon og bedre kvotefylling i høggruppa. Dette er hovedårsaken til at husdyrinntektene er 14 300 kroner større i høggruppa. Også 89 kg mer omsatt storfekjøtt bidrar til større inntekter fra husdyrprodukter i høggruppa. Størst utslag er det for distriktstilskudd med 24 700 kroner mer i høggruppa. Dette skyldes i hovedsak at høggruppa har forholdsvis flere bruk fra områder med høgt distrikts-tilskudd enn i lavgruppa. I denne sammenligningen kan en derfor se bort fra denne forskjellen. Med andre ord er differansen i produksjonsinntekter forholdsvis liten når en ser bort fra effekten av ulik geografisk beliggenhet har på utbetalt tilskudd. Bedre kvalitet på produktene og dermed høyere priser, og ikke minst bedre kvotefylling er årsaken til at høggruppa har større produksjonsinntekter enn lavgruppa.

Men det er kostnadssiden som er nøkkelfaktoren for forskjellen mellom bruk som hadde høgt driftsresultat sammenlignet med de som hadde lavt resultat. I figur 4.4 er differansen i ulike kostnadsgrupper mellom høggruppa og lavgruppa vist.

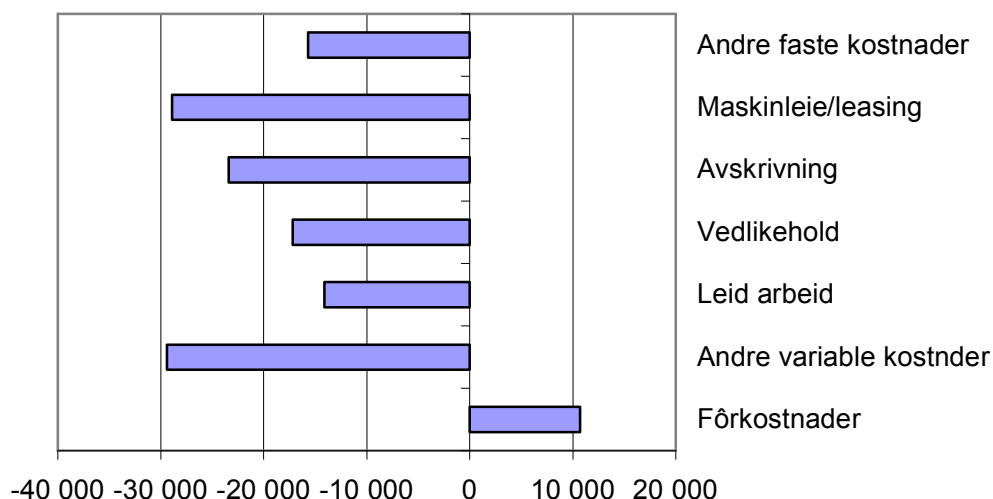

Figur 4.4 Differanse mellom høg- og lavgruppa kostnader 2006, kr

Høggruppa har lavere kostnader enn lavgruppa for alle hovedgruppene, unntatt for førkostnader. Større førkostnader må sees i sammenheng med større produksjon av melk og kjøtt i høggruppa. *Andre variable kostnader* viser en differanse mellom høggruppa og lavgruppa på 29 400 kroner. Lavgruppebrukene har større kostnader til kjøp av dyr (16 100 kroner), forbruksartikler (5 500 kroner) og handelsgjødsel (8 000 kroner). Større kostnader til *leid arbeid* samsvarer med 211 timer mer leid arbeid (tabell 4.1). 17 200 kroner mer i kostnader til *vedlikehold* er omtrent likt fordelt mellom vedlikehold av fast eiendom (driftsbygninger, jord, grøfter) og løsøre (traktor og maskiner). Normalt skulle en tro at det er større kostnader på vedlikehold på bruk med gammelt driftsutstyr. Men også avskrivningene er betydelig større i lavgruppa. Dette tyder på at det har vært investert mer de senere år i denne gruppa enn i høggruppa. For 2006 hadde lavgruppa en nettoinvestering på 269 300 kroner, mens brukene i høggruppa bare hadde 34 600 kroner i nettoinvestering. I tillegg viser figuren at lavgruppa har 28 800 kroner større kostnader til *maskinleie/leasing* enn høggruppa. Når også *andre faste kostnader* til blant annet administrasjon og drivstoff er betydelig større i lavgruppa viser totaltallene at kostnadene i gjennomsnitt var 118 100 kroner større i lavgruppa enn i høggruppa.

Mye tyder på at bøndene i lavgruppa er mer offensive, investerer og prøver å drive mer moderne enn bøndene i høggruppa. Men når dette belastet regnskapet med betydelig større kostnader, samtidig som de ikke oppnådde større inntekt kommer gruppa dårlig ut. Bøndene i høggruppa kan karakteriseres som mer nøkterne og kostnadsbevisste. Også bruk hvor en har lave kostnader på grunn av at bruket er på veg mot nedleggelse eller kvotesalg kan være mer representert i denne gruppa enn i lavgruppa. Brukerfamilien i lavgruppa hadde 52 300 kroner mer i lønnsinntekt enn i høggruppa. Nettoinntekten var 107 000 kroner større i høggruppa, og de hadde også mindre gjeld og større egenkapital enn lavgruppa.

5 Tabellsamling 2002–2006

Tabellsamlingen inneholder tabeller med tall fra driftsgranskingene for de siste 5 årene:

| | |
|------------|--|
| Tabell 1. | Nord Norge. Alle produksjoner. Alle størrelsesgrupper |
| Tabell 2. | Nord Norge. Alle produksjoner. Størrelsesgruppe 50–99 daa. |
| Tabell 3. | Nord Norge. Alle produksjoner. Størrelsesgruppe 100–199 daa. |
| Tabell 4. | Nord Norge. Alle produksjoner. Størrelsesgruppe 200–299 daa. |
| Tabell 5. | Nord Norge. Alle produksjoner. Størrelsesgruppe 300–499 daa |
| Tabell 6. | Nord Norge. Melkeproduksjon. Alle størrelsesgrupper |
| Tabell 7. | Nord Norge. Melkeproduksjon. Størrelsesgruppe 100–199 daa. |
| Tabell 8. | Nord Norge. Melkeproduksjon. Størrelsesgruppe 200–299 daa. |
| Tabell 9. | Nord Norge. Melkeproduksjon. Størrelsesgruppe 300–499 daa. |
| Tabell 10. | Nord Norge. Sauehold. Alle størrelsesgrupper |
| Tabell 11. | Nord Norge. Sauehold. Størrelsesgruppe 100–199 daa. |
| Tabell 12. | Nord Norge. Geitehold. Alle størrelsesgrupper. |
| Tabell 13. | Nord Norge. Geitehold. Størrelsesgruppe 50–99 daa. |
| Tabell 14. | Nord Norge. Geitehold. Størrelsesgruppe 100–199 daa. |
| Tabell 15. | Nordland. Alle produksjoner. Alle størrelsesgrupper. |
| Tabell 16. | Troms. Alle produksjoner. Alle størrelsesgrupper. |
| Tabell 17. | Finnmark. Alle produksjoner. Alle størrelsesgrupper. |
| Tabell 18. | Nordland. Melkeproduksjon. Alle størrelsesgrupper. |
| Tabell 19. | Troms. Melkeproduksjon. Alle størrelsesgrupper. |
| Tabell 20. | Finnmark. Melkeproduksjon. Alle størrelsesgrupper |

Hver tabell er på 3 sider og er delt i 6 deler:

- A. Produksjonstekniske data og oppnådde priser
- B. Nettoinvesteringer
- C. Produksjonsinntekter per bruk
- D. Kostnader per bruk
- E. Resultatregning
- F. Balanse og egenkapital per 31.12.

Nord-Norge
Alle produksjoner. Alle bruk

Tabell 1a. Produksjonstekniske data og oppnådde priser

| År | 2002 | 2003 | 2004 | 2005 | 2006 |
|---|--------|--------|--------|--------|--------|
| Antall bruk | 119 | 116 | 116 | 113 | 114 |
| Brukers alder | 48 | 48 | 48 | 49 | 49 |
| Arealfordeling og avling | | | | | |
| Korn, daa | 0,6 | 0,6 | 0,8 | 1,2 | 0,8 |
| Grovfôr, daa | 202,9 | 213,5 | 229,9 | 245,0 | 256,4 |
| Annet areal, daa | 2,0 | 2,0 | 2,1 | 2,4 | 2,1 |
| Jordbruksareal, daa | 205,5 | 216,1 | 232,8 | 248,7 | 259,2 |
| - herav leid areal, daa | 75,1 | 79,9 | 86,5 | 95,8 | 97,1 |
| Korn, FEm pr daa | 173 | 301 | 269 | 248 | 288 |
| Grovfôr, FEm pr daa | 273 | 282 | 279 | 265 | 265 |
| Jordbruksareal, FEm pr daa | 272 | 280 | 277 | 264 | 264 |
| Husdyrproduksjon | | | | | |
| Antall årskyr | 8,7 | 9,5 | 10,0 | 10,3 | 10,5 |
| Kumelk, liter omsatt | 50 422 | 56 931 | 60 896 | 63 566 | 65 452 |
| Produsert melk pr årsku, kg | 6 351 | 6 533 | 6 711 | 6 736 | 6 785 |
| Storfekjøtt, kg omsatt | 2 155 | 2 433 | 2 620 | 2 588 | 3 140 |
| Antall vinterfôra sauer (vfs) | 22 | 22 | 24 | 24 | 23 |
| Kg kjøtt pr vfs | 27 | 29 | 29 | 26 | 28 |
| Ull, kg omsatt pr vfs | 5,1 | 5,0 | 5,1 | 5,3 | 4,6 |
| Årsgeiter | 14,6 | 14,1 | 13,5 | 11,4 | 11,2 |
| Geitemelk, liter omsatt | 7661 | 7889 | 8263 | 7043 | 6798 |
| Produsert melk pr årsgeit, kg | 582 | 613 | 685 | 672 | 668 |
| Arbeidsforbruk, timer | | | | | |
| Bruker | 1 926 | 1 937 | 1 965 | 1 966 | 1 919 |
| Ektefelle | 525 | 521 | 518 | 505 | 493 |
| Barn under 17 år | 27 | 33 | 25 | 30 | 16 |
| Sum familie | 2 479 | 2 492 | 2 508 | 2 502 | 2 428 |
| Leid arbeid | 554 | 622 | 609 | 622 | 587 |
| Sum timer i jordbruket | 3 033 | 3 113 | 3 116 | 3 124 | 3 016 |
| Sum timer familie i skogbruket | 40 | 34 | 35 | 30 | 31 |
| Sum timer i tilleggsnæring | 52 | 48 | 58 | 83 | 79 |
| Familiens arbeid på nyanlegg | 48 | 38 | 45 | 49 | 53 |
| Familiens arb. i annen virksomhet i alt | 1 007 | 754 | 910 | 928 | 972 |
| Oppnådde priser | | | | | |
| Bygg, kr pr kg | | | 1,51 | 1,55 | 1,61 |
| Kumelk, kr pr l | 3,53 | 3,43 | 3,43 | 3,46 | 3,46 |
| Kukjøtt, kr pr kg | 23,35 | 24,60 | 26,37 | 27,54 | 28,17 |
| Annet storfekjøtt, kr pr kg | 27,95 | 28,58 | 30,68 | 31,79 | 32,54 |
| Sau- og lammekjøtt, kr pr kg | 27,09 | 26,99 | 26,59 | 25,55 | 28,41 |
| Ull, kr pr kg | 37,05 | 36,28 | 33,74 | 32,29 | 33,57 |
| Geitemelk, kr pr l | 3,94 | 3,83 | 4,09 | 4,34 | 4,14 |

Tabell 1b. Nettoinvesteringer

| År | 2002 | 2003 | 2004 | 2005 | 2006 |
|-----------------------------|--------|--------|--------|--------|--------|
| Jord, grøfter og vannanlegg | 2 267 | 4 473 | 2 001 | 6 318 | 11 104 |
| Driftsbygninger | -6 160 | 9 328 | -4 793 | 1 987 | 52 271 |
| Maskiner og redskap | -2 391 | 1 948 | -4 430 | -6 223 | 8 277 |
| Melkekvote (ku og geit) | 3 755 | 2 962 | 5 704 | 19 413 | 20 523 |
| Sum nettoinvesteringer | -2 529 | 18 712 | -1 517 | 21 495 | 92 175 |

1) Inkl. nyttet halmavling

Nord-Norge

Alle produksjoner. Alle bruk

Tabell 1c. Produksjonsinntekter pr bruk

| År | 2002 | 2003 | 2004 | 2005 | 2006 |
|---------------------------------------|----------------|----------------|----------------|----------------|----------------|
| Korn | | | 205 | 303 | 280 |
| Andre planteprodukter | 10 517 | 8 073 | 8 359 | 10 601 | 12 506 |
| Planteprodukter i alt | 10 517 | 8 073 | 8 564 | 10 904 | 12 786 |
| Storfe, melk | 177 746 | 195 497 | 208 788 | 220 117 | 226 220 |
| Storfe, livdyr | 7 240 | 4 683 | 5 372 | 5 617 | 7 678 |
| Kuslakt | 19 721 | 25 784 | 27 913 | 35 440 | 36 728 |
| Annet storfeslakt | 37 603 | 40 839 | 43 742 | 51 471 | 57 794 |
| Sauer, livdyr og slakt | 17 030 | 19 791 | 22 654 | 22 786 | 23 650 |
| Ull | 4 359 | 4 008 | 4 347 | 3 547 | 3 505 |
| Geiter, melk | 30 193 | 30 207 | 33 771 | 30 557 | 28 160 |
| Geiter, livdyr og slakt | 961 | 997 | 870 | 654 | 2 131 |
| Andre inntekter, husdyrholdet | 459 | 3 021 | 2 963 | 1 586 | 1 978 |
| Husdyrprodukt i alt | 295 313 | 324 826 | 350 420 | 371 775 | 387 844 |
| Kulturlandskapstilskudd ¹⁾ | | | | 47 513 | 46 575 |
| Arealtilskudd, grovfôr | 84 387 | 85 649 | 89 689 | 44 942 | 45 246 |
| Arealtilskudd, korn | 126 | 197 | 315 | 476 | 299 |
| Arealtilskudd, annet | 1 348 | 1 024 | 1 324 | 1 528 | 1 138 |
| Produksjonstillegg, husdyr | 69 843 | 73 369 | 76 958 | 70 465 | 68 502 |
| Bunnfradrag | -5 899 | -6 000 | -6 103 | -5 597 | -5 088 |
| Driftstillegg melk geit | 12 493 | 11 207 | 10 086 | 8 816 | 8 225 |
| Distriktstilskudd geit | 7 486 | 8 976 | 8 957 | 7 895 | 7 353 |
| Grunntilskudd geit | 13 989 | 15 247 | 15 439 | 14 881 | 16 305 |
| Driftstillegg melk ku | 41 862 | 39 741 | 44 736 | 39 979 | 39 741 |
| Distriktstilskudd storfe | 69 845 | 78 107 | 81 759 | 84 578 | 89 675 |
| Grunntilskudd storfe | 7 525 | 2 758 | | 19 | |
| Distriktstilskudd sau | 7 138 | 7 765 | 8 275 | 6 997 | 7 677 |
| Grunntilskudd sau | 2 247 | 2 357 | 2 472 | 2 179 | 2 289 |
| Regionale miljøtilskudd | | | | | 5 798 |
| Refunderte avløserutgifter | 49 259 | 42 349 | 45 675 | 45 338 | 47 318 |
| Andre tilskudd | 8 811 | 13 441 | 11 656 | 11 665 | 16 749 |
| Tilskudd i alt | 370 460 | 376 187 | 391 239 | 381 674 | 397 803 |
| Leieinntekter, traktor og redskap | 8 392 | 5 272 | 5 572 | 8 835 | 7 736 |
| Andre inntekter | 12 061 | 3 748 | 5 014 | 5 103 | 8 099 |
| Produksjonsinntekter i alt | 696 743 | 718 107 | 760 808 | 778 292 | 814 267 |

Tabell 1d. Kostnader pr bruk

| År | 2002 | 2003 | 2004 | 2005 | 2006 |
|--|----------------|----------------|----------------|----------------|----------------|
| Kraftfôr | 111 857 | 112 107 | 122 169 | 122 417 | 129 416 |
| Andre førkostnader inkl. beiteleie | 9 077 | 9 615 | 8 098 | 8 724 | 10 794 |
| Såvarer | 3 160 | 2 984 | 3 428 | 3 003 | 5 232 |
| Handelsgjødsel og kalk | 21 281 | 21 936 | 22 649 | 24 284 | 26 261 |
| Plantevernmidler | 495 | 557 | 826 | 607 | 684 |
| Konserveringsmidler | 5 680 | 5 285 | 6 165 | 5 920 | 5 172 |
| Andre forbruksartikler m.v. | 28 365 | 32 989 | 38 540 | 40 590 | 41 907 |
| Kjøp av dyr | 5 022 | 7 409 | 9 002 | 8 492 | 13 268 |
| Sum variable kostnader | 184 938 | 192 882 | 210 877 | 214 037 | 232 736 |
| Leid arbeid | 60 042 | 69 466 | 69 760 | 73 136 | 71 975 |
| Drivstoff | 11 750 | 12 046 | 13 587 | 15 324 | 17 854 |
| Vedl.h. jord, veger, grøfter og vannanl. | 3 074 | 2 260 | 2 305 | 2 234 | 2 097 |
| Vedl.h. driftsbygninger | 17 736 | 21 336 | 21 201 | 25 706 | 23 772 |
| Vedl.h. traktor og maskiner | 31 584 | 34 443 | 38 414 | 36 618 | 37 093 |
| Avskr. jord, veger, grøfter og vannanl. | 1 445 | 1 309 | 1 115 | 1 054 | 985 |
| Avskr. driftsbygninger | 27 052 | 29 220 | 31 771 | 32 683 | 36 093 |
| Avskr. traktor og maskiner | 37 579 | 38 655 | 37 902 | 35 564 | 36 958 |
| Maskinleie | 4 835 | 7 581 | 13 141 | 20 125 | 28 158 |
| Andre faste kostnader | 58 447 | 65 268 | 71 128 | 74 420 | 81 239 |
| Sum faste kostnader | 253 544 | 281 583 | 300 324 | 316 862 | 336 225 |
| Kostnader i alt | 438 482 | 474 465 | 511 201 | 530 900 | 568 961 |
| Netto mek.kostnader pr FEm totalavl. | 1,65 | 1,63 | 1,66 | 1,61 | 1,79 |
| Netto mekaniseringskostnader pr daa | 448 | 457 | 460 | 425 | 473 |

¹⁾ Var tidligere en del av arealtilskuddet

Nord-Norge

Alle produksjoner. Alle bruk

Tabell 1e. Resultatregning

| År | 2002 | 2003 | 2004 | 2005 | 2006 |
|---|---------|---------|---------|---------|---------|
| Resultatregning i jordbruket | | | | | |
| Driftsoverskudd | 258 261 | 243 642 | 249 607 | 247 392 | 245 307 |
| - Renter av jordbruksaktiva ¹⁾ | 66 869 | 51 055 | 44 669 | 34 522 | 51 152 |
| Familiens arbeidsfortjeneste | 191 392 | 192 587 | 204 938 | 212 870 | 194 155 |
| Familiens arbeidsfortjeneste pr årsverk | 137 286 | 137 867 | 145 019 | 150 903 | 143 639 |
| Lønnsevne | 251 433 | 262 052 | 274 698 | 286 007 | 266 130 |
| Lønnsevne pr. time | 82,90 | 84,17 | 88,15 | 91,55 | 88,25 |
| Vederlag til arbeid og egenkap. pr årsv. | 173 249 | 168 411 | 176 015 | 176 808 | 178 010 |
| Regnskapssammendrag | | | | | |
| Driftsoverskudd, jordbruk | 258 261 | 243 642 | 249 607 | 247 392 | 245 307 |
| Driftsoverskudd, skogbruk | 3 623 | 2 588 | 3 321 | 3 639 | 2 764 |
| Driftsoverskudd, tilleggsnæringer | 9 810 | 9 579 | 16 797 | 13 631 | 19 125 |
| Driftsoverskudd, andre næringer | 6 681 | 6 821 | 14 656 | 11 228 | 12 713 |
| Lønnsinntekt | 156 464 | 138 987 | 146 472 | 155 396 | 168 804 |
| Pensjoner og sykepenger | 37 244 | 41 499 | 46 231 | 44 280 | 52 348 |
| Gevinst/utbytte verdipapir | 1 558 | 1 174 | 1 227 | 5 089 | 3 286 |
| Familiens arbeid på nyanlegg | 5 886 | 4 840 | 6 028 | 6 580 | 7 122 |
| Renteinntekter | 11 462 | 6 461 | 2 759 | 3 205 | 4 053 |
| - Renteutgifter | 57 170 | 49 285 | 37 187 | 36 905 | 45 138 |
| - Kårutgifter | 1 611 | 972 | 1 146 | 1 260 | 1 087 |
| Nettoinntekt | 432 208 | 405 335 | 448 765 | 452 275 | 469 297 |
| Privatforbruk ekskl. skatt | 296 787 | 307 328 | 325 109 | 310 522 | 330 083 |
| Betalte skatter | 111 350 | 102 214 | 111 587 | 112 258 | 111 689 |

Tabell 1f. Balanse og arbeidskapital pr 31.12.

| År | 2002 | 2003 | 2004 | 2005 | 2006 |
|---------------------------------|------------------|------------------|------------------|------------------|------------------|
| Kontanter og bankinnskudd | 203 407 | 188 541 | 192 829 | 218 663 | 222 099 |
| Andre krav | 64 998 | 61 363 | 68 059 | 102 204 | 110 125 |
| Omløpsmidler, jordbruk | 85 773 | 88 318 | 92 274 | 104 102 | 105 471 |
| Omløpsmidler, skogbruk | 1 195 | 1 231 | 1 272 | 1 123 | 1 021 |
| Omløpsmidler, tilleggsnæringer | 1 191 | 1 877 | 2 500 | 2 832 | 2 671 |
| Omløpsmidler, andre næringer | 41 220 | 24 491 | 28 649 | 31 547 | 37 380 |
| Omløpsmidler i alt | 397 783 | 365 822 | 385 583 | 460 472 | 478 767 |
| Anleggsmidler, jordbruk | 869 676 | 942 018 | 1 021 406 | 1 062 972 | 1 218 416 |
| Anleggsmidler, skogbruk | 25 978 | 25 480 | 33 489 | 35 833 | 34 182 |
| Anleggsmidler, tilleggsnæringer | 27 511 | 40 286 | 51 129 | 50 223 | 52 126 |
| Anleggsmidler, andre næringer | 35 654 | 35 655 | 34 929 | 49 291 | 38 727 |
| Privat hovedbygninger | 246 641 | 284 203 | 312 525 | 321 491 | 342 396 |
| Privat, annet | 95 031 | 107 195 | 127 737 | 157 319 | 156 168 |
| Anleggsmidler i alt | 1 300 490 | 1 434 837 | 1 581 214 | 1 677 128 | 1 842 014 |
| Eiendeler i alt | 1 698 273 | 1 800 659 | 1 966 797 | 2 137 600 | 2 320 781 |
| Eiendeler i jordbruket | 955 449 | 1 030 337 | 1 113 680 | 1 167 074 | 1 323 887 |
| Kortsiktig gjeld | 190 346 | 185 457 | 202 900 | 224 861 | 253 203 |
| Langsiktig gjeld | 625 807 | 707 038 | 757 226 | 837 977 | 970 227 |
| Gjeld i alt | 816 152 | 892 494 | 960 126 | 1 062 838 | 1 223 430 |
| Endring i året, kroner | 2 320 | 25 759 | 30 574 | 77 449 | 99 643 |
| Egenkapital | 882 121 | 908 165 | 1 006 670 | 1 074 762 | 1 097 351 |
| Egenkapitalprosent | 52 | 50 | 51 | 50 | 47 |
| Endring i året (sparing) | 43 829 | 25 871 | 23 555 | 46 155 | 51 804 |
| Arbeidskapital | 207 437 | 180 365 | 182 682 | 235 610 | 225 564 |
| Endring i året | 37 402 | 21 302 | 831 | 47 000 | 9 253 |
| ¹⁾ Kalkulasjonsrente | 7,0 % | 5,0 % | 4,0 % | 3,0 % | 4,0 % |

Nord-Norge

Alle produksjoner. Størrelsesgruppe 50 - 99 daa

Tabell 2a. Produksjonstekniske data og oppnådde priser

| År | 2002 | 2003 | 2004 | 2005 | 2006 |
|---|-------|-------|-------|-------|-------|
| Antall bruk | 14 | 12 | 10 | 7 | 8 |
| Brukers alder | 51 | 52 | 53 | 54 | 56 |
| Arealfordeling og avling | | | | | |
| Korn, daa | | | | | |
| Grovfôr, daa | 79,7 | 79,5 | 81,4 | 79,9 | 81,2 |
| Annet areal, daa | 4,8 | 5,5 | 1,4 | 0,2 | 0,3 |
| Jordbruksareal, daa | 84,5 | 85,0 | 82,7 | 80,1 | 81,5 |
| - herav leid areal, daa | 25,7 | 26,5 | 27,3 | 25,1 | 30,4 |
| Korn, FEm pr daa | | | | | |
| Grovfôr, FEm pr daa | 245 | 234 | 250 | 237 | 211 |
| Jordbruksareal, FEm pr daa | 233 | 220 | 245 | 237 | 212 |
| Husdyrproduksjon | | | | | |
| Antall årskyr | | | | | |
| Kumelk, liter omsatt | | | | | |
| Produsert melk pr årsku, kg | | | | | |
| Storfekjøtt, kg omsatt | 305 | | | | |
| Antall vinterfôra sauer (vfs) | 27 | 28 | 24 | 10 | 9 |
| Kg kjøtt pr vfs | 26 | 26 | 26 | 37 | 37 |
| Ull, kg omsatt pr vfs | 5,3 | 4,1 | 6,7 | 6,8 | 6,3 |
| Årsgeiter | 31,7 | 37,2 | 44,9 | 53,2 | 51,4 |
| Geitemelk, liter omsatt | 16482 | 21085 | 26582 | 33115 | 28747 |
| Produsert melk pr årsgeit, kg | 562 | 611 | 657 | 674 | 606 |
| Arbeidsforbruk, timer | | | | | |
| Bruker | 1 474 | 1 542 | 1 590 | 1 479 | 1 488 |
| Ektefelle | 304 | 483 | 547 | 561 | 275 |
| Barn under 17 år | | 20 | 3 | | |
| Sum familie | 1 778 | 2 046 | 2 140 | 2 041 | 1 762 |
| Leid arbeid | 266 | 286 | 287 | 478 | 418 |
| Sum timer i jordbruket | 2 045 | 2 332 | 2 427 | 2 519 | 2 180 |
| Sum timer familie i skogbruket | 12 | 13 | 9 | 15 | 11 |
| Sum timer i tilleggsnæring | 26 | 20 | 17 | 13 | 17 |
| Familiens arbeid på nyanlegg | 1 | | | 129 | 112 |
| Familiens arb. i annen virksomhet i alt | 1 317 | 1 234 | 1 212 | 1 453 | 1 377 |
| Oppnådde priser | | | | | |
| Bygg, kr pr kg | | | | | |
| Kumelk, kr pr l | | | | | |
| Kukjøtt, kr pr kg | 22,01 | | | | |
| Annet storfekjøtt, kr pr kg | 26,87 | | | | |
| Sau- og lammekjøtt, kr pr kg | 26,25 | 26,60 | 26,14 | 24,69 | 27,69 |
| Ull, kr pr kg | 38,24 | 34,88 | 35,33 | 36,08 | 35,54 |
| Geitemelk, kr pr l | 3,93 | 3,73 | 4,02 | 4,20 | 3,99 |

Tabell 2b. Nettoinvesteringer

| År | 2002 | 2003 | 2004 | 2005 | 2006 |
|-----------------------------|---------|---------|---------|---------|---------|
| Jord, grøfter og vannanlegg | 320 | 3 160 | 331 | -1 156 | -595 |
| Driftsbygninger | -15 508 | -10 253 | -10 703 | 35 663 | -9 637 |
| Maskiner og redskap | -8 003 | 4 826 | 7 539 | -10 427 | -10 740 |
| Melkekvote (ku og geit) | 1 411 | 4 044 | -2 044 | 2 484 | 2 777 |
| Sum nettoinvesteringer | -21 781 | 1 776 | -4 876 | 26 564 | -18 195 |

1) Inkl. nyttet halmavling

Nord-Norge

Alle produksjoner. Størrelsesgruppe 50 - 99 daa

Tabell 2c. Produksjonsinntekter pr bruk

| År | 2002 | 2003 | 2004 | 2005 | 2006 |
|---------------------------------------|----------------|----------------|----------------|----------------|----------------|
| Korn | | | | | |
| Andre planteprodukter | 3 920 | 2 511 | 3 224 | 1 338 | 1 817 |
| Planteprodukter i alt | 3 920 | 2 511 | 3 224 | 1 338 | 1 817 |
| Storfe, melk | 795 | | | | |
| Storfe, livdyr | 15 262 | | | | |
| Kuslakt | -3 343 | | | | |
| Annet storfeslakt | -3 245 | | | | |
| Sauer, livdyr og slakt | 16 402 | 18 838 | 16 056 | 9 109 | 9 328 |
| Ull | 5 144 | 4 401 | 5 143 | 2 603 | 1 908 |
| Geiter, melk | 64 716 | 78 694 | 106 761 | 139 075 | 114 651 |
| Geiter, livdyr og slakt | 446 | 2 355 | 1 924 | 1 337 | 4 367 |
| Andre inntekter, husdyrholdet | | 271 | | | |
| Husdyrprodukt i alt | 96 176 | 104 559 | 129 883 | 152 125 | 130 254 |
| Kulturlandskapstilskudd ¹⁾ | | | | 17 001 | 16 877 |
| Arealtilskudd, grovfôr | 44 594 | 38 117 | 38 816 | 19 597 | 20 779 |
| Arealtilskudd, annet | 690 | 825 | 440 | 308 | 225 |
| Produksjonstillegg, husdyr | 57 440 | 61 851 | 69 906 | 66 288 | 54 398 |
| Bunnfradrag | -6 000 | -6 000 | -6 000 | -5 500 | -5 000 |
| Driftstillegg melk geit | 33 825 | 32 500 | 32 500 | 50 229 | 47 613 |
| Distriktstilskudd geit | 15 998 | 18 791 | 23 140 | 37 056 | 27 191 |
| Grunntilskudd geit | 31 382 | 39 836 | 49 309 | 67 981 | 68 308 |
| Driftstillegg melk ku | 1 901 | 5 417 | 13 000 | | |
| Distriktstilskudd storfe | 3 110 | | 271 | | |
| Grunntilskudd storfe | 1 115 | | | | |
| Distriktstilskudd sau | 8 950 | 9 171 | 7 747 | 4 554 | 3 754 |
| Grunntilskudd sau | 2 909 | 2 768 | 2 346 | 1 377 | 1 169 |
| Regionale miljøtilskudd | | | | | 3 964 |
| Refunderte avløserutgifter | 28 004 | 24 754 | 35 700 | 41 041 | 39 818 |
| Andre tilskudd | 8 543 | 10 662 | 10 234 | 8 972 | 7 625 |
| Tilskudd i alt | 232 463 | 238 690 | 277 409 | 308 905 | 286 721 |
| Leieinntekter, traktor og redskap | 9 648 | 5 673 | 4 454 | 7 996 | 1 807 |
| Andre inntekter | 28 946 | 9 697 | | | |
| Produksjonsinntekter i alt | 371 153 | 361 129 | 414 970 | 470 364 | 420 599 |

Tabell 2d. Kostnader pr bruk

| År | 2002 | 2003 | 2004 | 2005 | 2006 |
|--|----------------|----------------|----------------|----------------|----------------|
| Kraftfôr | 41 224 | 50 940 | 59 392 | 68 624 | 60 729 |
| Andre førkostnader inkl. beiteleie | 2 398 | 3 461 | 1 967 | 2 862 | 5 057 |
| Såvarer | 577 | 1 690 | 178 | 671 | 736 |
| Handelsgjødsel og kalk | 7 984 | 8 248 | 9 484 | 10 418 | 8 698 |
| Plantevernmidler | 276 | 85 | 1 | 142 | 202 |
| Konserveringsmidler | 2 819 | 2 734 | 2 836 | 3 943 | 2 527 |
| Andre forbruksartikler m.v. | 10 104 | 11 535 | 13 485 | 19 376 | 14 614 |
| Kjøp av dyr | 929 | 1 645 | 247 | 2 373 | 1 063 |
| Sum variable kostnader | 66 311 | 80 338 | 87 588 | 108 408 | 93 626 |
| Leid arbeid | 28 562 | 32 602 | 36 357 | 51 627 | 56 845 |
| Drivstoff | 4 855 | 5 479 | 7 366 | 8 897 | 7 674 |
| Vedl.h. jord, veger, grøfter og vannanl. | 824 | 1 055 | 1 169 | 5 546 | 2 603 |
| Vedl.h. driftsbygninger | 7 122 | 9 258 | 7 459 | 7 657 | 7 941 |
| Vedl.h. traktor og maskiner | 18 272 | 17 614 | 22 298 | 14 160 | 9 960 |
| Avskr. jord, veger, grøfter og vannanl. | 993 | 757 | 909 | 1 156 | 595 |
| Avskr. driftsbygninger | 15 924 | 16 302 | 18 598 | 19 470 | 17 669 |
| Avskr. traktor og maskiner | 12 744 | 11 921 | 14 825 | 16 394 | 11 990 |
| Maskinleie | 4 486 | 6 566 | 9 400 | 10 298 | 12 377 |
| Andre faste kostnader | 36 271 | 42 696 | 44 180 | 57 190 | 51 705 |
| Sum faste kostnader | 130 053 | 144 250 | 162 560 | 192 395 | 179 360 |
| Kostnader i alt | 196 364 | 224 588 | 250 148 | 300 803 | 272 986 |
| Netto mek.kostnader pr FEm totalavl. | 1,79 | 2,10 | 2,60 | 2,36 | 2,51 |
| Netto mekaniseringskostnader pr daa | 417 | 462 | 637 | 559 | 533 |

¹⁾ Var tidligere en del av arealtilskuddet

Nord-Norge

Alle produksjoner. Størrelsesgruppe 50 - 99 daa

Tabell 2e. Resultatregning

| År | 2002 | 2003 | 2004 | 2005 | 2006 |
|---|---------|---------|---------|---------|---------|
| Resultatregning i jordbruket | | | | | |
| Driftsoverskudd | 174 789 | 136 541 | 164 822 | 169 560 | 147 613 |
| - Renter av jordbruksaktiva ¹⁾ | 27 940 | 20 752 | 19 286 | 14 379 | 17 419 |
| Familiens arbeidsfortjeneste | 146 849 | 115 789 | 145 536 | 155 181 | 130 194 |
| Familiens arbeidsfortjeneste pr årsverk | 148 703 | 104 422 | 124 826 | 134 897 | 136 317 |
| Lønnsevne | 175 411 | 148 390 | 181 893 | 206 808 | 187 039 |
| Lønnsevne pr. time | 85,80 | 63,63 | 74,95 | 82,10 | 85,79 |
| Vederlag til arbeid og egenkap. pr årsv. | 173 594 | 127 311 | 146 689 | 156 153 | 166 261 |
| Regnskapssammendrag | | | | | |
| Driftsoverskudd, jordbruk | 174 789 | 136 541 | 164 822 | 169 560 | 147 613 |
| Driftsoverskudd, skogbruk | 212 | - 437 | 347 | 1 057 | 714 |
| Driftsoverskudd, tilleggsnæringer | 3 710 | 5 103 | 2 777 | 31 | 5 738 |
| Driftsoverskudd, andre næringer | 16 722 | 4 942 | 29 509 | 9 246 | 26 683 |
| Lønnsinntekt | 205 291 | 197 887 | 182 167 | 300 344 | 269 759 |
| Pensjoner og sykepenger | 37 441 | 55 991 | 45 623 | 29 611 | 73 488 |
| Gevinst/utbytte verdipapir | 663 | | 3 | 40 | |
| Familiens arbeid på nyanlegg | 181 | | | 17 586 | 15 222 |
| Renteinntekter | 29 155 | 10 453 | 2 290 | 1 607 | 2 307 |
| - Renteutgifter | 38 207 | 20 777 | 17 894 | 20 025 | 21 490 |
| - Kårutgifter | 1 675 | | | | |
| Nettoinntekt | 428 282 | 389 703 | 409 646 | 509 059 | 520 033 |
| Privatforbruk ekskl. skatt | 271 218 | 296 566 | 324 830 | 376 205 | 385 498 |
| Betalte skatter | 118 410 | 109 079 | 107 407 | 139 062 | 123 675 |

Tabell 2f. Balanse og arbeidskapital pr 31.12.

| År | 2002 | 2003 | 2004 | 2005 | 2006 |
|---------------------------------|------------------|------------------|------------------|------------------|------------------|
| Kontanter og bankinnskudd | 512 909 | 275 395 | 126 443 | 244 873 | 188 252 |
| Andre krav | 38 893 | 28 333 | 28 592 | 42 614 | 31 494 |
| Omløpsmidler, jordbruk | 26 473 | 20 059 | 23 313 | 28 423 | 19 272 |
| Omløpsmidler, skogbruk | 857 | 1 000 | 1 200 | 1 714 | 750 |
| Omløpsmidler, tilleggsnæringer | | | | 3 436 | |
| Omløpsmidler, andre næringer | 199 739 | 5 124 | 5 819 | 7 027 | 6 274 |
| Omløpsmidler i alt | 778 871 | 329 911 | 185 368 | 328 088 | 246 041 |
| Anleggsmidler, jordbruk | 354 537 | 392 282 | 455 881 | 463 924 | 402 858 |
| Anleggsmidler, skogbruk | 9 668 | 2 488 | 5 385 | 7 385 | 11 899 |
| Anleggsmidler, tilleggsnæringer | 3 571 | 4 167 | | | |
| Anleggsmidler, andre næringer | 8 616 | 28 896 | 32 850 | | |
| Privat hovedbygninger | 216 559 | 225 616 | 238 820 | 274 450 | 259 219 |
| Privat, annet | 92 898 | 86 955 | 134 920 | 200 756 | 230 459 |
| Anleggsmidler i alt | 685 850 | 740 403 | 867 856 | 946 515 | 904 434 |
| Eiendeler i alt | 1 464 721 | 1 070 314 | 1 053 223 | 1 274 603 | 1 150 475 |
| Eiendeler i jordbruket | 381 010 | 412 340 | 479 195 | 492 348 | 422 130 |
| Kortsiktig gjeld | 61 129 | 66 045 | 74 822 | 88 204 | 75 688 |
| Langsiktig gjeld | 435 413 | 314 760 | 368 925 | 515 276 | 448 436 |
| Gjeld i alt | 496 542 | 380 804 | 443 747 | 603 479 | 524 124 |
| Endring i året, kroner | -56 475 | 40 796 | 16 414 | 119 572 | -64 237 |
| Egenkapital | 968 179 | 689 510 | 609 476 | 671 124 | 626 352 |
| Egenkapitalprosent | 66 | 64 | 58 | 53 | 54 |
| Endring i året (sparing) | 88 090 | -913 | -5 696 | 27 074 | 24 920 |
| Arbeidskapital | 717 742 | 263 866 | 110 545 | 239 885 | 170 354 |
| Endring i året | 99 572 | 10 777 | -49 001 | 117 170 | -39 594 |
| ¹⁾ Kalkulasjonsrente | 7,0 % | 5,0 % | 4,0 % | 3,0 % | 4,0 % |

Nord-Norge

Alle produksjoner. Størrelsesgruppe 100 - 199 daa

Tabell 3a. Produksjonstekniske data og oppnådde priser

| År | 2002 | 2003 | 2004 | 2005 | 2006 |
|---|--------|--------|--------|--------|--------|
| Antall bruk | 47 | 44 | 35 | 30 | 25 |
| Brukers alder | 48 | 50 | 50 | 51 | 50 |
| Arealfordeling og avling | | | | | |
| Korn, daa | 0,6 | 0,4 | 0,5 | 0,5 | |
| Grovfôr, daa | 146,9 | 149,4 | 147,4 | 152,6 | 157,4 |
| Annet areal, daa | 1,2 | 1,5 | 1,4 | 1,6 | 1,6 |
| Jordbruksareal, daa | 148,7 | 151,3 | 149,2 | 154,8 | 159,0 |
| - herav leid areal, daa | 40,0 | 48,9 | 46,5 | 47,3 | 39,9 |
| Korn, FEm pr daa | 1) | 74 | 479 | 363 | 337 |
| Grovfôr, FEm pr daa | | 278 | 293 | 292 | 293 |
| Jordbruksareal, FEm pr daa | | 277 | 290 | 291 | 292 |
| Husdyrproduksjon | | | | | |
| Antall årskyr | 4,6 | 4,1 | 3,8 | 3,9 | 3,1 |
| Kumelk, liter omsatt | 26 352 | 23 987 | 23 185 | 24 061 | 18 919 |
| Produsert melk pr årsku, kg | 6 266 | 6 401 | 6 857 | 6 847 | 6 759 |
| Storfekjøtt, kg omsatt | 1 449 | 1 169 | 1 160 | 1 166 | 1 433 |
| Antall vinterfôra sauer (vfs) | 34 | 42 | 44 | 49 | 54 |
| Kg kjøtt pr vfs | 27 | 30 | 30 | 27 | 29 |
| Ull, kg omsatt pr vfs | 5,2 | 5,5 | 4,6 | 5,7 | 4,2 |
| Årsgeiter | 24,9 | 25,0 | 29,2 | 24,4 | 27,0 |
| Geitemelk, liter omsatt | 13381 | 14056 | 18404 | 15504 | 17760 |
| Produsert melk pr årsgeit, kg | 600 | 619 | 707 | 696 | 729 |
| Arbeidsforbruk, timer | | | | | |
| Bruker | 1 675 | 1 718 | 1 694 | 1 691 | 1 611 |
| Ektefelle | 520 | 533 | 485 | 456 | 519 |
| Barn under 17 år | 26 | 25 | 9 | 23 | 23 |
| Sum familie | 2 220 | 2 277 | 2 188 | 2 170 | 2 153 |
| Leid arbeid | 463 | 502 | 526 | 513 | 539 |
| Sum timer i jordbruket | 2 684 | 2 779 | 2 714 | 2 683 | 2 692 |
| Sum timer familie i skogbruket | 53 | 51 | 57 | 64 | 63 |
| Sum timer i tilleggsnæring | 56 | 52 | 33 | 32 | 38 |
| Familiens arbeid på nyanlegg | 46 | 37 | 54 | 22 | 4 |
| Familiens arb. i annen virksomhet i alt | 1 105 | 804 | 1 007 | 890 | 847 |
| Oppnådde priser | | | | | |
| Bygg, kr pr kg | | | | | |
| Kumelk, kr pr l | 3,53 | 3,45 | 3,45 | 3,47 | 3,54 |
| Kukjøtt, kr pr kg | 23,50 | 24,43 | 25,80 | 26,91 | 28,11 |
| Annet storfekjøtt, kr pr kg | 27,95 | 28,30 | 30,86 | 31,82 | 32,62 |
| Sau- og lammekjøtt, kr pr kg | 27,38 | 28,06 | 27,52 | 26,52 | 28,41 |
| Ull, kr pr kg | 37,10 | 36,66 | 34,80 | 34,20 | 34,61 |
| Geitemelk, kr pr l | 3,98 | 3,89 | 4,11 | 4,45 | 4,24 |

Tabell 3b. Nettoinvesteringer

| År | 2002 | 2003 | 2004 | 2005 | 2006 |
|-----------------------------|--------|--------|--------|---------|---------|
| Jord, grøfter og vannanlegg | -78 | 4 347 | 3 823 | 6 965 | 10 385 |
| Driftsbygninger | -5 907 | 6 452 | 1 045 | -12 803 | -16 308 |
| Maskiner og redskap | -3 329 | -4 342 | -5 875 | -4 411 | 20 347 |
| Melkekvote (ku og geit) | 3 637 | 941 | 2 778 | 13 410 | 11 534 |
| Sum nettoinvesteringer | -5 677 | 7 398 | 1 771 | 3 162 | 25 958 |

1) Inkl. nyttet halmavling

Nord-Norge

Alle produksjoner. Størrelsesgruppe 100 - 199 daa

Tabell 3c. Produksjonsinntekter pr bruk

| År | 2002 | 2003 | 2004 | 2005 | 2006 |
|-----------------------------------|----------------|----------------|----------------|----------------|----------------|
| Korn | | | 88 | 24 | |
| Andre planteprodukter | 10 711 | 9 413 | 5 819 | 6 474 | 11 498 |
| Planteprodukter i alt | 10 711 | 9 413 | 5 907 | 6 498 | 11 498 |
| Storfe, melk | 93 115 | 82 758 | 79 883 | 83 524 | 66 937 |
| Storfe, livdyr | 2 616 | 2 279 | 2 703 | 2 020 | 9 076 |
| Kuslakt | 9 351 | 11 019 | 12 679 | 11 947 | 14 953 |
| Annet storfeslakt | 27 470 | 20 881 | 19 975 | 26 268 | 19 750 |
| Sauer, livdyr og slakt | 26 400 | 41 797 | 47 211 | 49 905 | 61 450 |
| Ull | 6 711 | 8 640 | 7 892 | 7 909 | 7 453 |
| Geiter, melk | 53 217 | 54 733 | 75 701 | 69 017 | 75 276 |
| Geiter, livdyr og slakt | 2 415 | 1 982 | 2 137 | 2 021 | 8 179 |
| Andre inntekter, husdyrholdet | 981 | 1 145 | 1 183 | 276 | 786 |
| Husdyrprodukt i alt | 222 278 | 225 234 | 249 365 | 252 887 | 263 860 |
| Kulturlandskapstilskudd | | ¹⁾ | | 30 091 | 28 551 |
| Arealtilskudd, grovfôr | 70 733 | 70 017 | 68 327 | 35 060 | 34 049 |
| Arealtilskudd, annet | 1 212 | 1 093 | 1 134 | 750 | 808 |
| Produksjonstillegg, husdyr | 68 842 | 71 968 | 79 885 | 71 195 | 64 298 |
| Bunnfradrag | -5 745 | -6 000 | -6 000 | -5 500 | -5 200 |
| Driftstillegg melk geit | 18 677 | 20 682 | 22 286 | 17 580 | 17 580 |
| Distriktstilskudd geit | 13 068 | 16 149 | 19 536 | 18 587 | 21 168 |
| Grunntilskudd geit | 23 890 | 27 448 | 34 460 | 33 130 | 42 582 |
| Driftstillegg melk ku | 30 648 | 22 784 | 24 300 | 21 487 | 19 236 |
| Distriktstilskudd storfe | 39 556 | 34 213 | 31 101 | 29 908 | 29 480 |
| Grunntilskudd storfe | 6 310 | 1 393 | | | |
| Distriktstilskudd sau | 11 192 | 14 401 | 16 041 | 15 131 | 18 003 |
| Grunntilskudd sau | 3 565 | 4 398 | 4 785 | 4 554 | 5 504 |
| Regionale miljøtilskudd | | | | | 5 285 |
| Refunderte avløserutgifter | 46 754 | 37 433 | 42 659 | 46 124 | 40 807 |
| Andre tilskudd | 11 668 | 17 603 | 14 461 | 15 275 | 20 003 |
| Tilskudd i alt | 340 370 | 333 581 | 352 975 | 333 373 | 342 153 |
| Leieinntekter, traktor og redskap | 6 278 | 4 308 | 4 253 | 6 392 | 3 453 |
| Andre inntekter | 8 368 | 7 192 | | | 17 707 |
| Produksjonsinntekter i alt | 588 005 | 579 729 | 612 499 | 599 150 | 638 671 |

Tabell 3d. Kostnader pr bruk

| År | 2002 | 2003 | 2004 | 2005 | 2006 |
|--|----------------|----------------|----------------|----------------|----------------|
| Kraftfôr | 89 737 | 81 151 | 89 185 | 89 443 | 88 664 |
| Andre førkostnader inkl. beiteleie | 7 869 | 8 456 | 7 045 | 8 547 | 10 777 |
| Såvarer | 2 539 | 2 714 | 2 236 | 1 737 | 4 626 |
| Handelsgjødsel og kalk | 16 760 | 17 501 | 14 559 | 17 712 | 19 139 |
| Plantevernmidler | 402 | 543 | 318 | 327 | 276 |
| Konserveringsmidler | 5 534 | 3 576 | 4 333 | 5 540 | 4 440 |
| Andre forbruksartikler m.v. | 21 116 | 23 551 | 25 499 | 25 503 | 24 303 |
| Kjøp av dyr | 3 562 | 5 469 | 7 985 | 4 633 | 5 940 |
| Sum variable kostnader | 147 519 | 142 961 | 151 159 | 153 443 | 158 165 |
| Leid arbeid | 53 548 | 59 957 | 60 768 | 66 661 | 64 429 |
| Drivstoff | 10 105 | 9 146 | 9 313 | 9 816 | 10 820 |
| Vedl.h. jord, veger, grøfter og vannanl. | 2 788 | 1 796 | 2 368 | 1 976 | 1 706 |
| Vedl.h. driftsbygninger | 16 805 | 19 674 | 15 418 | 20 087 | 17 970 |
| Vedl.h. traktor og maskiner | 30 789 | 29 970 | 34 379 | 28 818 | 27 256 |
| Avskr. jord, veger, grøfter og vannanl. | 1 212 | 1 100 | 649 | 686 | 493 |
| Avskr. driftsbygninger | 23 131 | 24 377 | 26 676 | 24 930 | 27 597 |
| Avskr. traktor og maskiner | 34 643 | 30 792 | 30 656 | 24 103 | 19 708 |
| Maskinleie | 4 527 | 6 576 | 13 184 | 15 836 | 20 269 |
| Andre faste kostnader | 53 239 | 55 503 | 60 627 | 59 548 | 61 459 |
| Sum faste kostnader | 230 787 | 238 890 | 254 038 | 252 461 | 251 705 |
| Kostnader i alt | 378 306 | 381 851 | 405 197 | 405 904 | 409 870 |
| Netto mek.kostnader pr FEm totalavl. | 2,07 | 1,83 | 2,07 | 1,68 | 1,87 |
| Netto mekaniseringskostnader pr daa | 574 | 530 | 603 | 492 | 499 |

¹⁾ Var tidligere en del av arealtilskuddet

Nord-Norge

Alle produksjoner. Størrelsesgruppe 100 - 199 daa

Tabell 3e. Resultatregning

| År | 2002 | 2003 | 2004 | 2005 | 2006 |
|---|---------|---------|---------|---------|---------|
| Resultatregning i jordbruket | | | | | |
| Driftsoverskudd | 209 699 | 197 877 | 207 302 | 193 246 | 228 801 |
| - Renter av jordbruksaktiva ¹⁾ | 56 469 | 39 431 | 34 155 | 24 935 | 34 736 |
| Familiens arbeidsfortjeneste | 153 230 | 158 446 | 173 146 | 168 311 | 194 065 |
| Familiens arbeidsfortjeneste pr årsverk | 124 284 | 126 300 | 140 690 | 137 831 | 161 566 |
| Lønnsevne | 206 778 | 218 403 | 233 914 | 234 971 | 258 493 |
| Lønnsevne pr. time | 77,05 | 78,60 | 86,19 | 87,57 | 96,01 |
| Vederlag til arbeid og egenkap. pr årsv. | 168 103 | 160 124 | 174 427 | 171 820 | 191 828 |
| Regnskapssammendrag | | | | | |
| Driftsoverskudd, jordbruk | 209 699 | 197 877 | 207 302 | 193 246 | 228 801 |
| Driftsoverskudd, skogbruk | 5 031 | 5 919 | 4 320 | 9 239 | 8 502 |
| Driftsoverskudd, tilleggsnæringer | 12 148 | 9 909 | 8 234 | 3 923 | 6 966 |
| Driftsoverskudd, andre næringer | 7 496 | 10 330 | 22 367 | 25 394 | 5 332 |
| Lønnsinntekt | 178 111 | 160 018 | 169 231 | 157 003 | 163 706 |
| Pensjoner og sykepenger | 30 669 | 33 498 | 47 251 | 42 970 | 52 123 |
| Gevinst/utbytte verdipapir | 198 | 514 | 431 | 6 228 | 381 |
| Familiens arbeid på nyanlegg | 5 742 | 4 701 | 7 216 | 2 952 | 698 |
| Renteinntekter | 12 283 | 6 995 | 3 438 | 5 540 | 4 749 |
| - Renteutgifter | 33 666 | 30 845 | 20 117 | 18 793 | 26 056 |
| - Kårutgifter | 1 627 | 980 | 1 478 | 1 512 | 1 152 |
| Nettoinntekt | 426 083 | 397 936 | 448 196 | 426 188 | 444 049 |
| Privatforbruk ekskl. skatt | 301 108 | 284 042 | 289 963 | 297 044 | 299 356 |
| Betalte skatter | 111 658 | 100 067 | 108 489 | 104 347 | 112 488 |

Tabell 3f. Balanse og arbeidskapital pr 31.12.

| År | 2002 | 2003 | 2004 | 2005 | 2006 |
|---------------------------------|------------------|------------------|------------------|------------------|------------------|
| Kontanter og bankinnskudd | 223 020 | 231 158 | 228 425 | 255 955 | 293 238 |
| Andre krav | 63 159 | 55 114 | 64 524 | 64 893 | 90 154 |
| Omløpsmidler, jordbruk | 62 616 | 56 190 | 59 241 | 66 775 | 54 633 |
| Omløpsmidler, skogbruk | 1 345 | 1 609 | 1 943 | 1 960 | 2 032 |
| Omløpsmidler, tilleggsnæringer | 957 | 1 267 | 2 120 | 2 517 | 752 |
| Omløpsmidler, andre næringer | 23 573 | 28 213 | 24 924 | 25 604 | 30 501 |
| Omløpsmidler i alt | 374 670 | 373 551 | 381 176 | 417 703 | 471 310 |
| Anleggsmidler, jordbruk | 739 634 | 735 487 | 795 854 | 767 318 | 820 817 |
| Anleggsmidler, skogbruk | 46 114 | 46 185 | 66 682 | 68 538 | 63 602 |
| Anleggsmidler, tilleggsnæringer | 22 473 | 23 801 | 29 899 | 31 550 | 34 527 |
| Anleggsmidler, andre næringer | 41 973 | 41 971 | 49 586 | 66 752 | 27 577 |
| Privat hovedbygninger | 221 232 | 220 106 | 206 312 | 230 992 | 273 124 |
| Privat, annet | 81 057 | 91 864 | 106 148 | 146 055 | 112 981 |
| Anleggsmidler i alt | 1 152 482 | 1 159 414 | 1 254 482 | 1 311 205 | 1 332 628 |
| Eiendeler i alt | 1 527 152 | 1 532 964 | 1 635 658 | 1 728 907 | 1 803 939 |
| Eiendeler i jordbruket | 802 249 | 791 677 | 855 095 | 834 092 | 875 450 |
| Kortsiktig gjeld | 117 453 | 110 580 | 119 756 | 124 466 | 117 839 |
| Langsiktig gjeld | 426 315 | 481 539 | 487 066 | 476 429 | 570 523 |
| Gjeld i alt | 543 768 | 592 119 | 606 822 | 600 894 | 688 362 |
| Endring i året, kroner | -13 785 | 10 084 | -1 433 | 32 185 | 11 264 |
| Egenkapital | 983 384 | 940 845 | 1 028 835 | 1 128 013 | 1 115 576 |
| Egenkapitalprosent | 64 | 61 | 63 | 65 | 62 |
| Endring i året (sparing) | 29 722 | 44 291 | 63 190 | 54 175 | 40 294 |
| Arbeidskapital | 257 217 | 262 971 | 261 420 | 293 237 | 353 471 |
| Endring i året | 19 259 | 48 399 | 7 851 | 4 212 | 58 548 |
| ¹⁾ Kalkulasjonsrente | 7,0 % | 5,0 % | 4,0 % | 3,0 % | 4,0 % |

Nord-Norge

Alle produksjoner. Størrelsesgruppe 200 - 299 daa

Tabell 4a. Produksjonstekniske data og oppnådde priser

| År | 2002 | 2003 | 2004 | 2005 | 2006 |
|---|--------|--------|--------|--------|--------|
| Antall bruk | 36 | 36 | 44 | 46 | 48 |
| Brukers alder | 48 | 47 | 47 | 49 | 49 |
| Arealfordeling og avling | | | | | |
| Korn, daa | 1,1 | 1,4 | 1,8 | 1,6 | 0,9 |
| Grovfôr, daa | 235,9 | 236,9 | 237,5 | 241,3 | 239,2 |
| Annet areal, daa | 2,0 | 1,1 | 2,1 | 2,6 | 2,7 |
| Jordbruksareal, daa | 239,1 | 239,4 | 241,4 | 245,5 | 242,8 |
| - herav leid areal, daa | 78,3 | 77,1 | 77,0 | 83,2 | 84,6 |
| Korn, FEm pr daa | 240 | 240 | 249 | 239 | 309 |
| Grovfôr, FEm pr daa | 288 | 304 | 309 | 279 | 276 |
| Jordbruksareal, FEm pr daa | 287 | 303 | 305 | 277 | 274 |
| Husdyrproduksjon | | | | | |
| Antall årskyr | 13,0 | 14,5 | 12,3 | 11,3 | 10,6 |
| Kumelk, liter omsatt | 73 911 | 84 772 | 73 889 | 68 330 | 66 053 |
| Produsert melk pr årsku, kg | 6 205 | 6 382 | 6 570 | 6 629 | 6 787 |
| Storfekjøtt, kg omsatt | 2 952 | 3 181 | 3 083 | 2 815 | 3 175 |
| Antall vinterfôra sauer (vfs) | 12 | 5 | 18 | 21 | 22 |
| Kg kjøtt pr vfs | 26 | 20 | 28 | 23 | 28 |
| Ull, kg omsatt pr vfs | 4,8 | 1,7 | 5,5 | 4,7 | 4,9 |
| Årsgeiter | 2,4 | 2,4 | 2,1 | 4,1 | 3,9 |
| Geitemelk, liter omsatt | 1123 | 1213 | 1104 | 2151 | 2104 |
| Produsert melk pr årsgeit, kg | 504 | 553 | 578 | 574 | 584 |
| Arbeidsforbruk, timer | | | | | |
| Bruker | 2 143 | 2 079 | 2 039 | 2 032 | 1 969 |
| Ektefelle | 515 | 438 | 440 | 405 | 361 |
| Barn under 17 år | 39 | 30 | 30 | 29 | 14 |
| Sum familie | 2 696 | 2 547 | 2 509 | 2 466 | 2 344 |
| Leid arbeid | 633 | 727 | 596 | 575 | 533 |
| Sum timer i jordbruket | 3 329 | 3 274 | 3 105 | 3 040 | 2 877 |
| Sum timer familie i skogbruket | 39 | 30 | 20 | 22 | 28 |
| Sum timer i tilleggsnæring | 62 | 58 | 74 | 114 | 115 |
| Familiens arbeid på nyanlegg | 53 | 45 | 68 | 59 | 24 |
| Familiens arb. i annen virksomhet i alt | 841 | 627 | 851 | 946 | 1 098 |
| Oppnådde priser | | | | | |
| Bygg, kr pr kg | | | 1,51 | 1,53 | 1,55 |
| Kumelk, kr pr l | 3,53 | 3,42 | 3,43 | 3,47 | 3,42 |
| Kukjøtt, kr pr kg | 23,11 | 24,64 | 26,41 | 27,89 | 28,43 |
| Annet storfekjøtt, kr pr kg | 27,84 | 28,56 | 30,46 | 31,51 | 32,30 |
| Sau- og lammekjøtt, kr pr kg | 26,86 | 24,47 | 25,05 | 23,89 | 28,35 |
| Ull, kr pr kg | 35,09 | 36,34 | 32,67 | 29,11 | 32,72 |
| Geitemelk, kr pr l | 3,83 | 3,47 | 4,12 | 4,13 | 4,07 |

Tabell 4b. Nettoinvesteringer

| År | 2002 | 2003 | 2004 | 2005 | 2006 |
|-----------------------------|---------|--------|---------|--------|--------|
| Jord, grøfter og vannanlegg | 426 | 2 266 | -1 452 | 8 081 | 1 342 |
| Driftsbygninger | -2 782 | 14 572 | 3 556 | 26 049 | -5 604 |
| Maskiner og redskap | -11 704 | -6 549 | -12 697 | -6 815 | -6 503 |
| Melkekvote (ku og geit) | 3 637 | 3 170 | 9 933 | 5 697 | 9 240 |
| Sum nettoinvesteringer | -10 423 | 13 459 | -661 | 33 012 | -1 525 |

1) Inkl. nyttet halmavling

Nord-Norge

Alle produksjoner. Størrelsesgruppe 200 - 299 daa

Tabell 4c. Produksjonsinntekter pr bruk

| År | 2002 | 2003 | 2004 | 2005 | 2006 |
|-----------------------------------|----------------|----------------|----------------|----------------|----------------|
| Korn | | | 470 | 322 | 191 |
| Andre planteprodukter | 8 711 | 8 948 | 10 535 | 11 029 | 13 266 |
| Planteprodukter i alt | 8 711 | 8 948 | 11 005 | 11 351 | 13 457 |
| Storfe, melk | 260 794 | 290 319 | 253 305 | 236 854 | 226 207 |
| Storfe, livdyr | 6 047 | 6 603 | 6 063 | 4 862 | 5 932 |
| Kuslakt | 32 943 | 35 173 | 33 171 | 38 291 | 32 942 |
| Annet storfeslakt | 49 904 | 50 080 | 53 585 | 57 249 | 53 446 |
| Sauer, livdyr og slakt | 9 773 | 2 151 | 15 844 | 19 132 | 19 161 |
| Ull | 2 398 | 263 | 3 467 | 2 878 | 3 517 |
| Geiter, melk | 4 300 | 4 205 | 4 552 | 8 888 | 8 565 |
| Geiter, livdyr og slakt | 94 | 4 | 156 | 86 | 74 |
| Andre inntekter, husdyrholdet | | 6 933 | 333 | 602 | 541 |
| Husdyrprodukt i alt | 366 253 | 395 732 | 370 476 | 368 841 | 350 386 |
| Kulturlandskapstilskudd | | ¹⁾ | | 47 939 | 46 877 |
| Arealtilskudd, grovfôr | 97 809 | 98 461 | 95 851 | 48 493 | 49 207 |
| Arealtilskudd, annet | 1 368 | 1 153 | 1 016 | 1 152 | 975 |
| Produksjonstillegg, husdyr | 68 887 | 71 814 | 72 589 | 65 180 | 65 411 |
| Bunnfrådrag | -6 000 | -6 000 | -6 000 | -5 500 | -5 000 |
| Driftstillegg melk geit | 1 879 | | 1 477 | 2 548 | 2 442 |
| Distriktstilskudd geit | 957 | 2 922 | 1 014 | 1 633 | 1 908 |
| Grunntilskudd geit | 2 123 | 2 303 | 2 085 | 4 605 | 5 161 |
| Driftstillegg melk ku | 59 125 | 57 778 | 53 270 | 43 960 | 43 909 |
| Distriktstilskudd storfe | 96 511 | 111 834 | 99 990 | 92 846 | 90 328 |
| Grunntilskudd storfe | 9 358 | 3 434 | | | |
| Distriktstilskudd sau | 3 863 | 1 165 | 5 948 | 5 558 | 7 151 |
| Grunntilskudd sau | 1 156 | 335 | 1 767 | 1 852 | 2 048 |
| Regionale miljøtilskudd | | | | | 5 381 |
| Refunderte avløserutgifter | 52 718 | 48 749 | 44 123 | 42 922 | 45 024 |
| Andre tilskudd | 6 593 | 9 497 | 10 312 | 13 176 | 19 295 |
| Tilskudd i alt | 396 348 | 403 445 | 383 442 | 366 365 | 380 117 |
| Leieinntekter, traktor og redskap | 8 187 | 5 202 | 6 030 | 11 959 | 9 585 |
| Andre inntekter | 6 215 | 56 | 13 218 | 4 284 | 10 013 |
| Produksjonsinntekter i alt | 785 713 | 813 382 | 784 170 | 762 801 | 763 556 |

Tabell 4d. Kostnader pr bruk

| År | 2002 | 2003 | 2004 | 2005 | 2006 |
|--|----------------|----------------|----------------|----------------|----------------|
| Kraftfôr | 131 940 | 125 970 | 119 966 | 116 210 | 115 298 |
| Andre førkostnader inkl. beiteleie | 10 851 | 13 210 | 9 807 | 9 499 | 10 823 |
| Såvarer | 3 926 | 3 455 | 3 729 | 3 190 | 5 439 |
| Handelsgjødsel og kalk | 24 987 | 25 597 | 24 349 | 24 401 | 24 934 |
| Plantevernmidler | 622 | 764 | 1 218 | 726 | 566 |
| Konserveringsmidler | 5 514 | 5 825 | 6 671 | 5 725 | 4 834 |
| Andre forbruksartikler m.v. | 34 491 | 37 991 | 43 284 | 41 657 | 41 926 |
| Kjøp av dyr | 7 731 | 2 961 | 7 630 | 8 991 | 4 633 |
| Sum variable kostnader | 220 063 | 215 771 | 216 653 | 210 397 | 208 452 |
| Leid arbeid | 64 927 | 74 145 | 65 357 | 66 606 | 62 105 |
| Drivstoff | 13 263 | 12 821 | 14 163 | 17 053 | 17 379 |
| Vedl.h. jord, veger, grøfter og vannanl. | 3 012 | 3 593 | 2 584 | 2 110 | 2 190 |
| Vedl.h. driftsbygninger | 17 727 | 20 483 | 23 840 | 24 597 | 25 582 |
| Vedl.h. traktor og maskiner | 33 915 | 36 377 | 41 109 | 38 853 | 39 881 |
| Avskr. jord, veger, grøfter og vannanl. | 1 422 | 1 375 | 1 300 | 1 280 | 1 253 |
| Avskr. driftsbygninger | 28 937 | 31 083 | 32 606 | 34 607 | 33 651 |
| Avskr. traktor og maskiner | 43 780 | 44 722 | 38 537 | 34 130 | 35 910 |
| Maskinleie | 5 126 | 8 369 | 14 435 | 25 685 | 34 578 |
| Andre faste kostnader | 64 855 | 75 649 | 74 061 | 78 036 | 78 408 |
| Sum faste kostnader | 276 965 | 308 617 | 307 989 | 322 957 | 330 936 |
| Kostnader i alt | 497 027 | 524 388 | 524 642 | 533 354 | 539 388 |
| Netto mek.kostnader pr FEm totalavl. | 1,56 | 1,54 | 1,52 | 1,62 | 1,93 |
| Netto mekaniseringskostnader pr daa | 449 | 466 | 466 | 450 | 529 |

¹⁾ Var tidligere en del av arealtilskuddet

Nord-Norge

Alle produksjoner. Størrelsesgruppe 200 - 299 daa

Tabell 4e. Resultatregning

| År | 2002 | 2003 | 2004 | 2005 | 2006 |
|---|---------|---------|---------|---------|---------|
| Resultatregning i jordbruket | | | | | |
| Driftsoverskudd | 288 686 | 288 993 | 259 527 | 229 447 | 224 168 |
| - Renter av jordbruksaktiva ¹⁾ | 76 720 | 58 577 | 46 809 | 34 733 | 47 586 |
| Familiens arbeidsfortjeneste | 211 966 | 230 417 | 212 718 | 194 714 | 176 582 |
| Familiens arbeidsfortjeneste pr årsverk | 138 055 | 156 623 | 148 558 | 139 427 | 133 539 |
| Lønnsevne | 276 893 | 304 562 | 278 075 | 261 319 | 238 687 |
| Lønnsevne pr. time | 83,17 | 93,03 | 89,55 | 85,95 | 82,96 |
| Vederlag til arbeid og egenkap. pr årsv. | 169 924 | 184 051 | 179 030 | 166 262 | 168 141 |
| Regnskapssammendrag | | | | | |
| Driftsoverskudd, jordbruk | 288 686 | 288 993 | 259 527 | 229 447 | 224 168 |
| Driftsoverskudd, skogbruk | 4 065 | 287 | - 456 | - 28 | 1 355 |
| Driftsoverskudd, tilleggsnæringer | 11 640 | 13 216 | 18 525 | 20 033 | 24 640 |
| Driftsoverskudd, andre næringer | 6 044 | 8 778 | 11 288 | 10 593 | 13 761 |
| Lønnsinntekt | 115 113 | 98 539 | 129 778 | 149 186 | 177 554 |
| Pensjoner og sykepenger | 39 976 | 42 765 | 45 939 | 44 619 | 48 282 |
| Gevinst/utbytte verdipapir | 4 051 | 2 984 | 2 794 | 8 318 | 7 383 |
| Familiens arbeid på nyanlegg | 6 479 | 5 687 | 9 068 | 7 932 | 3 283 |
| Renteinntekter | 7 848 | 5 710 | 2 659 | 2 299 | 3 449 |
| - Renteutgifter | 73 881 | 59 899 | 38 962 | 37 860 | 41 911 |
| - Kårutgifter | 1 108 | 1 088 | 1 255 | 655 | 598 |
| Nettoinntekt | 408 913 | 405 973 | 438 906 | 433 882 | 461 365 |
| Privatforbruk ekskl. skatt | 290 582 | 319 584 | 324 837 | 304 675 | 308 950 |
| Betalte skatter | 107 360 | 94 061 | 107 926 | 99 150 | 108 883 |

Tabell 4f. Balanse og arbeidskapital pr 31.12.

| År | 2002 | 2003 | 2004 | 2005 | 2006 |
|---------------------------------|------------------|------------------|------------------|------------------|------------------|
| Kontanter og bankinnskudd | 129 405 | 155 294 | 184 636 | 201 197 | 184 252 |
| Andre krav | 76 629 | 63 144 | 70 881 | 114 329 | 113 665 |
| Omløpsmidler, jordbruk | 101 606 | 103 519 | 101 442 | 107 456 | 104 981 |
| Omløpsmidler, skogbruk | 1 069 | 1 069 | 1 045 | 1 022 | 1 138 |
| Omløpsmidler, tilleggsnæringer | 2 326 | 2 578 | 2 929 | 2 218 | 3 186 |
| Omløpsmidler, andre næringer | 13 717 | 29 501 | 41 713 | 40 906 | 49 626 |
| Omløpsmidler i alt | 324 752 | 355 106 | 402 646 | 467 127 | 456 848 |
| Anleggsmidler, jordbruk | 992 813 | 1 075 277 | 1 067 060 | 1 072 093 | 1 078 805 |
| Anleggsmidler, skogbruk | 15 152 | 12 590 | 16 307 | 24 034 | 25 614 |
| Anleggsmidler, tilleggsnæringer | 50 713 | 74 482 | 42 036 | 30 464 | 75 605 |
| Anleggsmidler, andre næringer | 46 292 | 18 647 | 15 861 | 26 876 | 23 492 |
| Privat hovedbygninger | 242 473 | 309 213 | 344 425 | 317 525 | 328 741 |
| Privat, annet | 109 217 | 113 095 | 131 886 | 153 555 | 143 215 |
| Anleggsmidler i alt | 1 456 660 | 1 603 303 | 1 617 575 | 1 624 546 | 1 675 472 |
| Eiendeler i alt | 1 781 412 | 1 958 409 | 2 020 222 | 2 091 674 | 2 132 320 |
| Eiendeler i jordbruket | 1 094 418 | 1 178 796 | 1 168 502 | 1 179 548 | 1 183 786 |
| Kortsiktig gjeld | 229 466 | 215 692 | 174 272 | 237 846 | 220 697 |
| Langsiktig gjeld | 776 868 | 811 944 | 767 576 | 835 330 | 863 251 |
| Gjeld i alt | 1 006 334 | 1 027 636 | 941 848 | 1 073 176 | 1 083 949 |
| Endring i året, kroner | 45 838 | -10 769 | 36 167 | 108 423 | 493 |
| Egenkapital | 775 078 | 930 773 | 1 078 373 | 1 018 498 | 1 048 371 |
| Egenkapitalprosent | 44 | 48 | 53 | 49 | 49 |
| Endring i året (sparing) | 20 396 | 17 631 | 8 843 | 34 000 | 59 619 |
| Arbeidskapital | 95 287 | 139 414 | 228 374 | 229 281 | 236 151 |
| Endring i året | 39 627 | 11 965 | 32 008 | 5 122 | 50 389 |
| ¹⁾ Kalkulasjonsrente | 7,0 % | 5,0 % | 4,0 % | 3,0 % | 4,0 % |

Nord-Norge

Alle produksjoner. Størrelsesgruppe 300 - 499 daa

Tabell 5a. Produksjonstekniske data og oppnådde priser

| År | 2002 | 2003 | 2004 | 2005 | 2006 |
|---|---------|---------|---------|---------|---------|
| Antall bruk | 21 | 24 | 25 | 28 | 29 |
| Brukers alder | 45 | 46 | 45 | 46 | 46 |
| Arealfordeling og avling | | | | | |
| Korn, daa | | | | 1,8 | 1,7 |
| Grovfôr, daa | 361,5 | 362,8 | 364,8 | 371,6 | 368,7 |
| Annet areal, daa | 1,8 | 2,7 | 3,6 | 3,7 | 2,4 |
| Jordbruksareal, daa | 363,3 | 365,5 | 368,4 | 377,1 | 372,8 |
| - herav leid areal, daa | 184,4 | 167,6 | 167,8 | 175,5 | 167,0 |
| Korn, FEm pr daa | | | | 233 | 271 |
| Grovfôr, FEm pr daa | 256 | 258 | 253 | 242 | 252 |
| Jordbruksareal, FEm pr daa | 257 | 257 | 253 | 242 | 252 |
| Husdyrproduksjon | | | | | |
| Antall årskyr | 16,6 | 16,8 | 17,6 | 17,3 | 17,0 |
| Kumelk, liter omsatt | 100 044 | 104 030 | 108 816 | 107 616 | 105 426 |
| Produsert melk pr årsku, kg | 6 601 | 6 785 | 6 832 | 6 789 | 6 793 |
| Storfekjøtt, kg omsatt | 3 707 | 4 842 | 4 705 | 4 123 | 4 592 |
| Antall vinterfôra sauer (vfs) | 8 | 10 | 6 | 6 | 6 |
| Kg kjøtt pr vfs | 33 | 27 | 30 | 30 | 27 |
| Ull, kg omsatt pr vfs | 4,4 | 4,7 | 5,5 | 4,7 | 5,3 |
| Årsgeiter | | | | | |
| Geitemelk, liter omsatt | | | | | |
| Produsert melk pr årsgeit, kg | | | | | |
| Arbeidsforbruk, timer | | | | | |
| Bruker | 2 478 | 2 325 | 2 337 | 2 271 | 2 139 |
| Ektefelle | 693 | 642 | 684 | 709 | 720 |
| Barn under 17 år | 29 | 59 | 49 | 49 | 20 |
| Sum familie | 3 200 | 3 026 | 3 069 | 3 029 | 2 879 |
| Leid arbeid | 830 | 851 | 861 | 748 | 633 |
| Sum timer i jordbruket | 4 030 | 3 877 | 3 930 | 3 777 | 3 512 |
| Sum timer familie i skogbruket | 34 | 19 | 36 | 11 | 18 |
| Sum timer i tilleggsnæring | 44 | 38 | 80 | 101 | 65 |
| Familiens arbeid på nyanlegg | 76 | 50 | 15 | 43 | 92 |
| Familiens arb. i annen virksomhet i alt | 828 | 613 | 786 | 867 | 843 |
| Oppnådde priser | | | | | |
| Bygg, kr pr kg | | | | 1,56 | 1,63 |
| Kumelk, kr pr l | 3,51 | 3,44 | 3,42 | 3,46 | 3,50 |
| Kukjøtt, kr pr kg | 23,57 | 24,64 | 26,46 | 27,33 | 27,88 |
| Annet storfekjøtt, kr pr kg | 28,20 | 28,71 | 30,82 | 32,12 | 32,75 |
| Sau- og lammekjøtt, kr pr kg | 26,87 | 22,42 | 25,10 | 26,40 | 29,26 |
| Ull, kr pr kg | 38,48 | 34,58 | 27,69 | 28,18 | 30,84 |
| Geitemelk, kr pr l | | | | | |

Tabell 5b. Nettoinvesteringer

| År | 2002 | 2003 | 2004 | 2005 | 2006 |
|-----------------------------|--------|--------|---------|---------|---------|
| Jord, grøfter og vannanlegg | 12 080 | 8 673 | 6 621 | 6 071 | 8 551 |
| Driftsbygninger | -6 459 | 16 528 | -17 313 | -27 805 | 225 689 |
| Maskiner og redskap | 19 941 | 24 784 | 8 813 | -156 | 17 799 |
| Melkekvote (ku og geit) | 5 962 | 5 814 | 5 866 | 53 421 | 45 444 |
| Sum nettoinvesteringer | 31 524 | 55 799 | 3 988 | 31 532 | 297 483 |

1) Inkl. nyttet halmavling

Nord-Norge

Alle produksjoner. Størrelsesgruppe 300 - 499 daa

Tabell 5c. Produksjonsinntekter pr bruk

| År | 2002 | 2003 | 2004 | 2005 | 2006 |
|---------------------------------------|------------------|------------------|------------------|------------------|------------------|
| Korn | | | | 669 | 786 |
| Andre planteprodukter | 17 940 | 7 085 | 9 912 | 15 425 | 15 045 |
| Planteprodukter i alt | 17 940 | 7 085 | 9 912 | 16 094 | 15 831 |
| Storfe, melk | 351 218 | 357 700 | 372 465 | 372 229 | 369 259 |
| Storfe, livdyr | 14 632 | 8 552 | 9 934 | 12 340 | 10 735 |
| Kuslakt | 36 580 | 51 661 | 48 935 | 61 227 | 60 354 |
| Annet storfeslakt | 68 218 | 83 986 | 72 895 | 75 540 | 88 980 |
| Sauer, livdyr og slakt | 9 731 | 6 383 | 4 712 | 4 782 | 5 708 |
| Ull | 2 140 | 937 | 963 | 462 | 1 005 |
| Geiter, melk | | | | | |
| Geiter, livdyr og slakt | | | | | |
| Andre inntekter, husdyrholdet | 405 | 1 969 | 11 507 | 5 116 | 6 203 |
| Husdyrprodukt i alt | 482 924 | 511 187 | 521 411 | 531 697 | 542 243 |
| Kulturlandskapstilskudd ¹⁾ | | | | 69 920 | 64 106 |
| Arealtilskudd, grovfôr | 121 046 | 118 856 | 125 186 | 54 832 | 53 029 |
| Arealtilskudd, annet | 2 064 | 804 | 2 592 | 3 393 | 2 103 |
| Produksjonstillegg, husdyr | 82 443 | 84 030 | 82 052 | 77 643 | 76 834 |
| Bunnfrådrag | -6 000 | -6 000 | -6 480 | -5 893 | -5 000 |
| Driftstillegg melk geit | | | | | |
| Distriktstilskudd geit | | | 3 169 | | |
| Grunntilskudd geit | | | | | |
| Driftstillegg melk ku | 66 000 | 60 938 | 69 400 | 61 918 | 56 133 |
| Distriktstilskudd storfe | 139 739 | 147 041 | 139 957 | 137 526 | 139 844 |
| Grunntilskudd storfe | 11 733 | 5 625 | | 75 | |
| Distriktstilskudd sau | 2 811 | 4 797 | 2 372 | 1 757 | 1 788 |
| Grunntilskudd sau | 833 | 1 444 | 721 | 528 | 540 |
| Regionale miljøtilskudd | | | | | 6 826 |
| Refunderte avløserutgifter | 63 976 | 50 560 | 56 373 | 49 510 | 56 922 |
| Andre tilskudd | 7 285 | 14 066 | 12 948 | 8 572 | 14 232 |
| Tilskudd i alt | 491 931 | 482 161 | 488 290 | 459 779 | 467 356 |
| Leieinntekter, traktor og redskap | 12 999 | 6 944 | 6 534 | 5 699 | 7 975 |
| Andre inntekter | 19 669 | | | 13 557 | |
| Produksjonsinntekter i alt | 1 025 464 | 1 007 377 | 1 026 147 | 1 026 827 | 1 033 404 |

Tabell 5d. Kostnader pr bruk

| År | 2002 | 2003 | 2004 | 2005 | 2006 |
|--|----------------|----------------|----------------|----------------|----------------|
| Kraftfôr | 178 642 | 178 651 | 186 965 | 171 008 | 181 055 |
| Andre førkostnader inkl. beiteleie | 13 623 | 9 423 | 8 948 | 9 559 | 12 984 |
| Såvarer | 5 111 | 3 420 | 4 646 | 3 738 | 6 051 |
| Handelsgjødsel og kalk | 34 734 | 31 420 | 34 440 | 31 666 | 32 362 |
| Plantevernmidler | 655 | 509 | 1 245 | 873 | 1 252 |
| Konserveringsmidler | 8 444 | 8 882 | 8 641 | 6 713 | 7 035 |
| Andre forbruksartikler m.v. | 47 498 | 53 515 | 56 752 | 56 366 | 56 764 |
| Kjøp av dyr | 6 615 | 20 518 | 17 064 | 13 822 | 24 982 |
| Sum variable kostnader | 295 322 | 306 340 | 318 702 | 293 744 | 322 485 |
| Leid arbeid | 88 568 | 98 311 | 100 507 | 85 137 | 84 425 |
| Drivstoff | 17 670 | 19 484 | 19 569 | 19 088 | 23 566 |
| Vedl.h. jord, veger, grøfter og vannanl. | 5 467 | 1 717 | 2 365 | 1 883 | 1 797 |
| Vedl.h. driftsbygninger | 27 359 | 31 702 | 28 591 | 36 525 | 27 519 |
| Vedl.h. traktor og maskiner | 39 523 | 48 155 | 44 113 | 45 568 | 45 488 |
| Avskr. jord, veger, grøfter og vannanl. | 2 377 | 1 869 | 1 348 | 958 | 1 023 |
| Avskr. driftsbygninger | 41 186 | 41 763 | 41 079 | 39 685 | 49 228 |
| Avskr. traktor og maskiner | 50 845 | 57 337 | 53 289 | 52 666 | 50 052 |
| Maskinleie | 5 276 | 8 749 | 12 465 | 18 869 | 24 627 |
| Andre faste kostnader | 74 988 | 78 883 | 88 037 | 87 587 | 100 921 |
| Sum faste kostnader | 353 258 | 387 969 | 391 363 | 387 966 | 408 645 |
| Kostnader i alt | 648 580 | 694 309 | 710 066 | 681 710 | 731 130 |
| Netto mek.kostnader pr FEm totalavl. | 1,29 | 1,52 | 1,46 | 1,55 | 1,58 |
| Netto mekaniseringskostnader pr daa | 331 | 392 | 370 | 374 | 399 |

¹⁾ Var tidligere en del av arealtilskuddet

Nord-Norge

Alle produksjoner. Størrelsesgruppe 300 - 499 daa

Tabell 5e. Resultatregning

| År | 2002 | 2003 | 2004 | 2005 | 2006 |
|---|---------|---------|---------|---------|---------|
| Resultatregning i jordbruket | | | | | |
| Driftsoverskudd | 376 883 | 313 069 | 316 081 | 345 117 | 302 274 |
| - Renter av jordbruksaktiva ¹⁾ | 101 158 | 76 236 | 62 339 | 47 210 | 69 917 |
| Familiens arbeidsfortjeneste | 275 725 | 236 832 | 253 742 | 297 907 | 232 358 |
| Familiens arbeidsfortjeneste pr årsverk | 152 631 | 140 087 | 147 352 | 174 720 | 146 595 |
| Lønnsevne | 364 293 | 335 143 | 354 249 | 383 044 | 316 782 |
| Lønnsevne pr. time | 90,40 | 86,45 | 90,14 | 101,40 | 90,20 |
| Vederlag til arbeid og egenkap. pr årsv. | 182 301 | 170 352 | 177 241 | 193 637 | 182 389 |
| Regnskapssammendrag | | | | | |
| Driftsoverskudd, jordbruk | 376 883 | 313 069 | 316 081 | 345 117 | 302 274 |
| Driftsoverskudd, skogbruk | 2 113 | 1 444 | 9 942 | 4 480 | 1 023 |
| Driftsoverskudd, tilleggsnæringer | 5 971 | 5 756 | 31 547 | 17 021 | 22 171 |
| Driftsoverskudd, andre næringer | - 429 | - 1 607 | 5 227 | - 2 727 | 15 514 |
| Lønnsinntekt | 142 283 | 131 654 | 134 036 | 138 023 | 143 880 |
| Pensjoner og sykepenger | 48 917 | 47 020 | 45 490 | 48 466 | 57 209 |
| Gevinst/utbytte verdipapir | 999 | 258 | 169 | 192 | 367 |
| Familiens arbeid på nyanlegg | 9 277 | 6 244 | 1 909 | 5 771 | 12 112 |
| Renteinntekter | 4 408 | 4 615 | 2 254 | 2 777 | 5 170 |
| - Renteutgifter | 95 033 | 81 426 | 63 951 | 56 563 | 64 372 |
| - Kårutgifter | 2 470 | 1 270 | 1 038 | 2 388 | 2 288 |
| Nettoinntekt | 492 919 | 425 756 | 481 666 | 500 170 | 493 060 |
| Privatforbruk ekskl. skatt | 314 659 | 337 013 | 361 564 | 317 651 | 363 584 |
| Betalte skatter | 115 136 | 114 948 | 122 908 | 136 808 | 120 231 |

Tabell 5f. Balanse og arbeidskapital pr 31.12.

| År | 2002 | 2003 | 2004 | 2005 | 2006 |
|---------------------------------|------------------|------------------|------------------|------------------|------------------|
| Kontanter og bankinnskudd | 86 446 | 116 854 | 195 698 | 213 958 | 254 085 |
| Andre krav | 69 672 | 86 661 | 83 552 | 136 131 | 132 011 |
| Omløpsmidler, jordbruk | 153 438 | 158 549 | 144 495 | 144 240 | 145 128 |
| Omløpsmidler, skogbruk | 1 355 | 896 | 460 | 325 | 172 |
| Omløpsmidler, tilleggsnæringer | 619 | 2 885 | 2 539 | 4 230 | 4 579 |
| Omløpsmidler, andre næringer | 24 101 | 19 838 | 22 055 | 30 488 | 36 306 |
| Omløpsmidler i alt | 335 631 | 385 683 | 448 800 | 529 372 | 572 281 |
| Anleggsmidler, jordbruk | 1 318 091 | 1 395 640 | 1 407 075 | 1 454 873 | 1 756 798 |
| Anleggsmidler, skogbruk | 11 220 | 18 350 | 30 699 | 29 378 | 33 101 |
| Anleggsmidler, tilleggsnæringer | 16 278 | 37 277 | 121 395 | 118 832 | 50 004 |
| Anleggsmidler, andre næringer | 18 714 | 52 966 | 49 592 | 81 468 | 87 855 |
| Privat hovedbygninger | 333 643 | 393 493 | 436 430 | 431 815 | 453 893 |
| Privat, annet | 104 964 | 136 571 | 141 888 | 166 869 | 183 221 |
| Anleggsmidler i alt | 1 802 910 | 2 034 296 | 2 187 079 | 2 283 234 | 2 564 871 |
| Eiendeler i alt | 2 138 541 | 2 419 979 | 2 635 879 | 2 812 606 | 3 137 152 |
| Eiendeler i jordbruket | 1 471 528 | 1 554 188 | 1 551 570 | 1 599 113 | 1 901 926 |
| Kortsiktig gjeld | 381 302 | 337 084 | 396 469 | 314 788 | 402 055 |
| Langsiktig gjeld | 953 704 | 1 159 231 | 1 252 527 | 1 297 105 | 1 400 260 |
| Gjeld i alt | 1 335 006 | 1 496 315 | 1 648 996 | 1 611 893 | 1 802 315 |
| Endring i året, kroner | 4 257 | 101 771 | 62 699 | 76 524 | 311 874 |
| Egenkapital | 803 535 | 923 665 | 986 882 | 1 200 713 | 1 334 837 |
| Egenkapitalprosent | 38 | 38 | 37 | 43 | 43 |
| Endring i året (sparing) | 89 265 | 17 854 | 19 686 | 59 279 | 66 022 |
| Arbeidskapital | -45 671 | 48 599 | 52 331 | 214 584 | 170 226 |
| Endring i året | 34 749 | -9 105 | -32 661 | 131 320 | -74 155 |
| ¹⁾ Kalkulasjonsrente | 7,0 % | 5,0 % | 4,0 % | 3,0 % | 4,0 % |

Nord-Norge Melkeproduksjon. Alle bruk

Tabell 6a. Produksjonstekniske data og oppnådde priser

| År | 2002 | 2003 | 2004 | 2005 | 2006 |
|---|--------|--------|--------|---------|---------|
| Antall bruk | 67 | 69 | 72 | 71 | 70 |
| Brukers alder | 47 | 47 | 47 | 48 | 48 |
| Arealfordeling og avling | | | | | |
| Korn, daa | 0,6 | 0,7 | 0,8 | 1,8 | 1,3 |
| Grovfôr, daa | 254,6 | 264,8 | 278,4 | 285,0 | 301,4 |
| Annet areal, daa | 1,7 | 1,8 | 2,7 | 2,9 | 2,3 |
| Jordbruksareal, daa | 256,9 | 267,4 | 281,9 | 289,6 | 305,0 |
| - herav leid areal, daa | 97,6 | 101,4 | 106,5 | 109,5 | 114,8 |
| Korn, FEm pr daa | 240 | 235 | 311 | 237 | 288 |
| Grovfôr, FEm pr daa | 291 | 293 | 288 | 277 | 280 |
| Jordbruksareal, FEm pr daa | 290 | 291 | 287 | 275 | 279 |
| Husdyrproduksjon | | | | | |
| Antall årskyr | 14,8 | 15,4 | 15,8 | 15,9 | 16,7 |
| Kumelk, liter omsatt | 86 383 | 92 234 | 96 317 | 97 719 | 103 679 |
| Melkekvote | 88 973 | 94 149 | 97 881 | 100 952 | 108 209 |
| Produsert melk pr årsku, kg | 6 383 | 6 559 | 6 721 | 6 752 | 6 796 |
| Storfekjøtt, kg omsatt | 3 245 | 3 647 | 3 915 | 3 624 | 4 261 |
| Arbeidsforbruk, timer | | | | | |
| Bruker | 2 266 | 2 200 | 2 225 | 2 237 | 2 229 |
| Ektefelle | 537 | 513 | 510 | 506 | 532 |
| Barn under 17 år | 44 | 44 | 38 | 35 | 16 |
| Sum familie | 2 848 | 2 758 | 2 773 | 2 779 | 2 778 |
| Leid arbeid | 697 | 735 | 724 | 725 | 679 |
| Sum timer i jordbruket | 3 545 | 3 493 | 3 497 | 3 504 | 3 457 |
| Sum timer familie i skogbruket | 44 | 40 | 39 | 28 | 35 |
| Sum timer i tilleggsnæring | 55 | 51 | 66 | 105 | 70 |
| Familiens arbeid på nyanlegg | 54 | 44 | 51 | 54 | 66 |
| Familiens arb. i annen virksomhet i alt | 875 | 549 | 773 | 775 | 842 |
| Oppnådde priser | | | | | |
| Bygg, kr pr kg | | | 1,51 | 1,55 | 1,61 |
| Havre, kr pr kg | | | | | |
| Kumelk, kr pr l | 3,52 | 3,43 | 3,43 | 3,47 | 3,46 |
| Kukjøtt, kr pr kg | 23,43 | 24,57 | 26,41 | 27,67 | 28,20 |
| Annet storfekjøtt, kr pr kg | 27,95 | 28,59 | 30,56 | 31,61 | 32,41 |

Tabell 6b. Nettoinvesteringer

| År | 2002 | 2003 | 2004 | 2005 | 2006 |
|-----------------------------|--------|--------|--------|---------|---------|
| Jord, grøfter og vannanlegg | 2 071 | 6 713 | 1 830 | 5 349 | 14 294 |
| Driftsbygninger | -4 097 | 1 078 | -7 621 | -3 028 | 71 745 |
| Maskiner og redskap | 2 856 | 7 931 | -7 421 | -12 077 | 13 332 |
| Melkekvote (ku og geit) | 3 970 | 3 615 | 8 756 | 27 023 | 29 502 |
| Sum nettoinvesteringer | 4 800 | 19 337 | -4 456 | 17 267 | 128 874 |

1) Inkl. nyttet halmavling

Nord-Norge Melkeproduksjon. Alle bruk

Tabell 6c. Produksjonsinntekter pr bruk

| År | 2002 | 2003 | 2004 | 2005 | 2006 |
|---------------------------------------|----------------|----------------|----------------|----------------|----------------|
| Korn | | | 287 | 473 | 456 |
| Andre planteprodukter | 12 841 | 9 489 | 9 651 | 10 748 | 11 360 |
| Planteprodukter i alt | 12 841 | 9 489 | 9 938 | 11 221 | 11 816 |
| Storfe, melk | 304 017 | 316 341 | 330 285 | 338 910 | 358 591 |
| Storfe, livdyr | 7 059 | 7 515 | 7 635 | 8 304 | 9 309 |
| Kuslakt | 34 453 | 40 351 | 43 514 | 52 187 | 54 617 |
| Annet storfeslakt | 55 223 | 60 104 | 63 741 | 70 342 | 80 638 |
| Andre inntekter, husdyrholdet | 4 538 | 6 595 | 3 857 | 1 285 | 1 895 |
| Husdyrprodukt i alt | 405 289 | 430 907 | 449 032 | 471 028 | 505 051 |
| Kulturlandskapstilskudd ¹⁾ | | | | 54 453 | 53 603 |
| Arealtilskudd, grovfôr | 98 669 | 100 643 | 103 953 | 49 697 | 49 864 |
| Arealtilskudd, korn | 118 | 232 | 302 | 708 | 371 |
| Arealtilskudd, annet | 1 386 | 1 146 | 1 647 | 1 793 | 1 154 |
| Produksjonstillegg, husdyr | 69 236 | 71 895 | 73 128 | 67 646 | 69 156 |
| Bunnfradrag | -6 000 | -6 000 | -6 167 | -5 655 | -5 071 |
| Driftstillegg melk ku | 67 625 | 62 645 | 66 630 | 59 496 | 59 739 |
| Distriktstilskudd storfe | 115 044 | 124 176 | 127 267 | 126 298 | 134 770 |
| Grunntilskudd storfe | 10 238 | 4 085 | | 30 | |
| Distriktstilskudd gris | 20 | 5 | 457 | | |
| Distriktstilskudd sau | 1 098 | 1 242 | 973 | 238 | 405 |
| Grunntilskudd sau | 333 | 373 | 289 | 66 | 120 |
| Regionale miljøtilskudd | | | | | 4 443 |
| Refunderte avløserutgifter | 57 051 | 47 265 | 47 705 | 45 996 | 51 511 |
| Andre tilskudd | 5 396 | 9 362 | 7 647 | 6 594 | 10 317 |
| Tilskudd i alt | 420 214 | 417 069 | 423 832 | 407 360 | 430 381 |
| Leieinntekter, traktor og redskap | 10 037 | 5 657 | 6 830 | 9 725 | 9 882 |
| Andre inntekter | 67 | 90 | 76 | 2 663 | 411 |
| Produksjonsinntekter i alt | 848 447 | 863 211 | 889 708 | 901 997 | 957 541 |

Tabell 6d. Kostnader pr bruk

| År | 2002 | 2003 | 2004 | 2005 | 2006 |
|--|----------------|----------------|----------------|----------------|----------------|
| Kraftfôr | 150 496 | 143 211 | 153 177 | 151 647 | 167 725 |
| Andre førkostnader inkl. beiteleie | 9 902 | 11 528 | 8 720 | 9 611 | 11 701 |
| Såvarer | 4 223 | 3 463 | 4 646 | 3 727 | 5 815 |
| Handelsgjødsel og kalk | 27 662 | 27 173 | 27 900 | 29 050 | 32 254 |
| Plantevernmidler | 531 | 709 | 973 | 831 | 841 |
| Konserveringsmidler | 7 050 | 6 801 | 7 380 | 6 820 | 6 277 |
| Andre forbruksartikler m.v. | 38 670 | 42 756 | 49 594 | 50 465 | 53 885 |
| Kjøp av dyr | 5 504 | 9 067 | 10 819 | 10 304 | 17 347 |
| Sum variable kostnader | 244 039 | 244 708 | 263 208 | 262 455 | 295 845 |
| Leid arbeid | 73 923 | 78 797 | 79 052 | 80 921 | 81 950 |
| Drivstoff | 13 986 | 14 474 | 16 354 | 17 920 | 21 538 |
| Vedl.h. jord, veger, grøfter og vannanl. | 4 130 | 3 023 | 2 652 | 2 160 | 2 169 |
| Vedl.h. driftsbygninger | 20 333 | 26 086 | 25 889 | 30 687 | 29 633 |
| Vedl.h. traktor og maskiner | 34 865 | 39 833 | 43 078 | 42 057 | 42 414 |
| Avskr. jord, veger, grøfter og vannanl. | 1 840 | 1 549 | 1 400 | 1 231 | 1 255 |
| Avskr. driftsbygninger | 32 960 | 34 295 | 36 890 | 37 265 | 42 461 |
| Avskr. traktor og maskiner | 45 022 | 47 258 | 45 156 | 42 129 | 43 917 |
| Maskinleie | 5 637 | 8 368 | 13 230 | 22 363 | 33 145 |
| Andre faste kostnader | 67 606 | 75 069 | 80 863 | 83 270 | 94 291 |
| Sum faste kostnader | 300 302 | 328 752 | 344 563 | 360 004 | 392 775 |
| Kostnader i alt | 544 341 | 573 460 | 607 771 | 622 459 | 688 620 |
| Netto mek.kostnader pr FEm totalavl. | 1,44 | 1,52 | 1,52 | 1,54 | 1,68 |
| Netto mek.kostn. pr liter omsatt melk | 1,24 | 1,28 | 1,28 | 1,26 | 1,38 |
| Netto mekaniseringskostnader pr daa | 419 | 443 | 436 | 425 | 469 |

¹⁾ Var tidligere en del av arealtilskuddet

Nord-Norge Melkeproduksjon. Alle bruk

Tabell 6e. Resultatregning

| År | 2002 | 2003 | 2004 | 2005 | 2006 |
|---|---------|---------|---------|---------|---------|
| Resultatregning i jordbruket | | | | | |
| Driftsoverskudd | 304 107 | 289 751 | 281 937 | 279 538 | 268 921 |
| - Renter av jordbruksaktiva ¹⁾ | 82 597 | 62 603 | 54 251 | 40 986 | 60 986 |
| Familiens arbeidsfortjeneste | 221 509 | 227 148 | 227 686 | 238 552 | 207 935 |
| Familiens arbeidsfortjeneste pr årsverk | 136 813 | 144 955 | 143 627 | 150 982 | 133 572 |
| Lønnsevne | 295 432 | 305 945 | 306 738 | 319 473 | 289 885 |
| Lønnsevne pr. time | 83,34 | 87,60 | 87,72 | 91,18 | 83,86 |
| Vederlag til arbeid og egenkap. pr årsv. | 173 206 | 174 507 | 174 895 | 175 275 | 169 739 |
| Regnskapssammendrag | | | | | |
| Driftsoverskudd, jordbruk | 304 107 | 289 751 | 281 937 | 279 538 | 268 921 |
| Driftsoverskudd, skogbruk | 5 646 | 3 227 | 4 715 | 3 855 | 3 561 |
| Driftsoverskudd, tilleggsnæringer | 9 716 | 9 662 | 21 001 | 16 443 | 21 702 |
| Driftsoverskudd, andre næringer | 5 341 | 4 409 | 7 593 | 5 473 | 8 018 |
| Lønnsinntekt | 129 865 | 111 689 | 130 514 | 129 604 | 140 392 |
| Pensjoner og sykepenger | 37 029 | 38 761 | 42 859 | 42 991 | 46 508 |
| Gevinst/utbytte verdipapir | 2 190 | 1 718 | 1 780 | 5 712 | 2 611 |
| Familiens arbeid på nyanlegg | 6 695 | 5 542 | 6 789 | 7 333 | 8 942 |
| Renteinntekter | 8 581 | 5 399 | 2 678 | 2 822 | 4 073 |
| - Renteutgifter | 71 022 | 62 143 | 48 022 | 46 109 | 52 812 |
| - Kårutgifter | 1 033 | 888 | 1 140 | 1 546 | 1 379 |
| Nettoinntekt | 437 116 | 407 127 | 450 704 | 446 117 | 450 536 |
| Privatforbruk ekskl. skatt | 308 753 | 315 943 | 342 135 | 305 614 | 332 283 |
| Betalte skatter | 111 866 | 101 964 | 114 328 | 110 324 | 109 107 |

Tabell 6f. Balanse og arbeidskapital pr 31.12.

| År | 2002 | 2003 | 2004 | 2005 | 2006 |
|---------------------------------|------------------|------------------|------------------|------------------|------------------|
| Kontanter og bankinnskudd | 146 231 | 164 425 | 185 276 | 201 311 | 204 224 |
| Andre krav | 73 859 | 64 786 | 70 337 | 109 679 | 108 526 |
| Omløpsmidler, jordbruk | 112 215 | 116 397 | 120 087 | 128 316 | 133 995 |
| Omløpsmidler, skogbruk | 975 | 983 | 903 | 755 | 744 |
| Omløpsmidler, tilleggsnæringer | 1 788 | 2 581 | 2 760 | 2 860 | 3 087 |
| Omløpsmidler, andre næringer | 17 699 | 23 852 | 33 217 | 36 293 | 34 796 |
| Omløpsmidler i alt | 352 768 | 373 024 | 412 579 | 479 213 | 485 372 |
| Anleggsmidler, jordbruk | 1 075 440 | 1 146 500 | 1 231 416 | 1 255 714 | 1 457 798 |
| Anleggsmidler, skogbruk | 29 578 | 30 149 | 36 280 | 36 330 | 38 232 |
| Anleggsmidler, tilleggsnæringer | 38 300 | 56 203 | 67 040 | 63 736 | 36 155 |
| Anleggsmidler, andre næringer | 31 655 | 29 121 | 27 759 | 45 434 | 45 703 |
| Privat hovedbygninger | 281 976 | 340 748 | 373 677 | 371 915 | 383 915 |
| Privat, annet | 103 170 | 120 210 | 137 528 | 163 040 | 158 946 |
| Anleggsmidler i alt | 1 560 119 | 1 722 932 | 1 873 700 | 1 936 169 | 2 120 749 |
| Eiendeler i alt | 1 912 886 | 2 095 955 | 2 286 279 | 2 415 382 | 2 606 122 |
| Eiendeler i jordbruket | 1 187 655 | 1 262 898 | 1 351 503 | 1 384 030 | 1 591 793 |
| Kortsiktig gjeld | 264 833 | 235 309 | 264 229 | 272 758 | 297 112 |
| Langsiktig gjeld | 761 836 | 890 003 | 945 768 | 1 016 991 | 1 149 751 |
| Gjeld i alt | 1 026 670 | 1 125 312 | 1 209 998 | 1 289 748 | 1 446 862 |
| Endring i året, kroner | 37 603 | 19 155 | 53 790 | 70 159 | 137 790 |
| Egenkapital | 886 216 | 970 643 | 1 076 281 | 1 125 634 | 1 159 259 |
| Egenkapitalprosent | 46 | 46 | 47 | 47 | 44 |
| Endring i året (sparing) | 30 670 | 40 223 | -1 378 | 43 601 | 41 449 |
| Arbeidskapital | 87 934 | 137 714 | 148 350 | 206 455 | 188 261 |
| Endring i året | 30 713 | 30 741 | -9 351 | 54 987 | 2 042 |
| ¹⁾ Kalkulasjonsrente | 7,0 % | 5,0 % | 4,0 % | 3,0 % | 4,0 % |

Nord-Norge

Melkeproduksjon. Størrelsesgruppe 100 - 199 daa

Tabell 7a. Produksjonstekniske data og oppnådde priser

| År | 2002 | 2003 | 2004 | 2005 | 2006 |
|---|--------|--------|--------|--------|--------|
| Antall bruk | 18 | 14 | 11 | 10 | 7 |
| Brukers alder | 50 | 51 | 50 | 51 | 52 |
| Arealfordeling og avling | | | | | |
| Korn, daa | | 0,1 | | | |
| Grovfôr, daa | 170,9 | 171,5 | 165,2 | 168,4 | 165,7 |
| Annet areal, daa | 1,8 | 1,7 | 1,5 | 1,7 | 1,4 |
| Jordbruksareal, daa | 172,7 | 173,2 | 166,6 | 170,0 | 167,1 |
| - herav leid areal, daa | 41,5 | 50,8 | 39,9 | 45,3 | 28,4 |
| Korn, FEm pr daa | | | | | |
| Grovfôr, FEm pr daa | 327 | 341 | 353 | 348 | 339 |
| Jordbruksareal, FEm pr daa | 327 | 335 | 352 | 348 | 338 |
| Husdyrproduksjon | | | | | |
| Antall årskyr | 11,8 | 11,6 | 11,5 | 11,1 | 10,8 |
| Kumelk, liter omsatt | 67 752 | 69 797 | 70 083 | 69 951 | 66 362 |
| Melkekvote | 72 130 | 70 770 | 70 101 | 69 255 | 65 748 |
| Produsert melk pr årsku, kg | 6 277 | 6 615 | 6 891 | 6 955 | 6 873 |
| Storfekjøtt, kg omsatt | 2 969 | 2 568 | 2 876 | 2 719 | 3 336 |
| Arbeidsforbruk, timer | | | | | |
| Bruker | 1 995 | 2 023 | 2 172 | 2 165 | 2 113 |
| Ektefelle | 393 | 531 | 307 | 244 | 306 |
| Barn under 17 år | 59 | 59 | 18 | 25 | 22 |
| Sum familie | 2 447 | 2 613 | 2 497 | 2 434 | 2 441 |
| Leid arbeid | 520 | 485 | 557 | 504 | 596 |
| Sum timer i jordbruket | 2 967 | 3 098 | 3 054 | 2 938 | 3 037 |
| Sum timer familie i skogbruket | 62 | 89 | 85 | 86 | 145 |
| Sum timer i tilleggsnæring | 34 | 37 | 25 | 25 | 12 |
| Familiens arbeid på nyanlegg | 20 | 30 | 33 | 18 | 13 |
| Familiens arb. i annen virksomhet i alt | 1 047 | 421 | 870 | 637 | 626 |
| Oppnådde priser | | | | | |
| Bygg, kr pr kg | | | | | |
| Havre, kr pr kg | | | | | |
| Kumelk, kr pr l | 3,52 | 3,41 | 3,44 | 3,46 | 3,53 |
| Kukjøtt, kr pr kg | 23,64 | 24,37 | 25,68 | 27,02 | 27,67 |
| Annet storfekjøtt, kr pr kg | 28,14 | 28,49 | 30,11 | 31,40 | 32,09 |

Tabell 7b. Nettoinvesteringer

| År | 2002 | 2003 | 2004 | 2005 | 2006 |
|-----------------------------|---------|---------|---------|---------|---------|
| Jord, grøfter og vannanlegg | -1 827 | 11 128 | 2 741 | 3 811 | -306 |
| Driftsbygninger | -15 020 | -18 037 | -14 624 | -11 514 | -18 485 |
| Maskiner og redskap | 1 341 | 17 266 | -26 893 | 7 236 | -2 938 |
| Melkekvote (ku og geit) | 2 135 | 2 053 | 4 265 | 16 373 | 39 988 |
| Sum nettoinvesteringer | -13 371 | 12 409 | -34 511 | 15 906 | 18 259 |

1) Inkl. nyttet halmavling

Nord-Norge

Melkeproduksjon. Størrelsesgruppe 100 - 199 daa

Tabell 7c. Produksjonsinntekter pr bruk

| År | 2002 | 2003 | 2004 | 2005 | 2006 |
|---------------------------------------|----------------|----------------|----------------|----------------|----------------|
| Korn | | | | | |
| Andre planteprodukter | 19 838 | 14 401 | 8 718 | 10 054 | 8 944 |
| Planteprodukter i alt | 19 838 | 14 401 | 8 718 | 10 054 | 8 944 |
| Storfe, melk | 238 495 | 238 118 | 241 027 | 242 173 | 234 366 |
| Storfe, livdyr | 6 016 | 7 002 | 7 903 | 4 016 | 7 398 |
| Kuslakt | 23 003 | 27 993 | 36 284 | 32 805 | 40 586 |
| Annet storfeslakt | 54 138 | 46 868 | 44 063 | 57 893 | 47 811 |
| Andre inntekter, husdyrholdet | 1 363 | 2 648 | 2 179 | 1 015 | 1 502 |
| Husdyrprodukt i alt | 323 016 | 322 629 | 331 457 | 337 903 | 331 663 |
| Kulturlandskapstilskudd ¹⁾ | | | | 32 627 | 32 403 |
| Arealtilskudd, grovfôr | 78 074 | 76 008 | 72 496 | 37 902 | 37 478 |
| Arealtilskudd, korn | | | | | |
| Arealtilskudd, annet | 2 077 | 1 386 | 1 827 | 1 260 | 1 286 |
| Produksjonstillegg, husdyr | 55 702 | 52 437 | 54 924 | 51 218 | 48 897 |
| Bunnfradrag | -6 000 | -6 000 | -6 000 | -5 500 | -5 000 |
| Driftstillegg melk ku | 67 650 | 60 357 | 65 000 | 58 600 | 58 600 |
| Distriktstilskudd storfe | 92 504 | 92 579 | 88 876 | 80 607 | 86 077 |
| Grunntilskudd storfe | 9 268 | 2 995 | | | |
| Distriktstilskudd gris | 74 | | 110 | | |
| Distriktstilskudd sau | 336 | 299 | 873 | | 310 |
| Grunntilskudd sau | 88 | 124 | 225 | | 76 |
| Regionale miljøtilskudd | | | | | 1 914 |
| Refunderte avløserutgifter | 49 299 | 32 803 | 33 317 | 34 971 | 42 267 |
| Andre tilskudd | 4 675 | 3 933 | 2 861 | 3 505 | 2 014 |
| Tilskudd i alt | 353 748 | 316 920 | 314 509 | 295 188 | 306 323 |
| Leieinntekter, traktor og redskap | 7 743 | 5 155 | 5 234 | 5 443 | 6 940 |
| Andre inntekter | | 303 | | | 536 |
| Produksjonsinntekter i alt | 704 344 | 659 408 | 659 918 | 648 588 | 654 406 |

Tabell 7d. Kostnader pr bruk

| År | 2002 | 2003 | 2004 | 2005 | 2006 |
|--|----------------|----------------|----------------|----------------|----------------|
| Kraftfôr | 122 592 | 109 595 | 111 009 | 111 272 | 107 230 |
| Andre førkostnader inkl. beiteleie | 9 464 | 8 426 | 5 639 | 9 745 | 5 107 |
| Såvarer | 3 330 | 3 127 | 3 846 | 2 415 | 3 242 |
| Handelsgjødsel og kalk | 20 051 | 21 596 | 18 052 | 20 205 | 23 030 |
| Plantevernmidler | 307 | 693 | 147 | 857 | 231 |
| Konserveringsmidler | 7 244 | 5 033 | 5 771 | 7 822 | 7 239 |
| Andre forbruksartikler m.v. | 28 937 | 31 087 | 36 806 | 34 079 | 32 353 |
| Kjøp av dyr | 2 493 | 8 694 | 6 258 | 4 038 | 6 917 |
| Sum variable kostnader | 194 417 | 188 251 | 187 528 | 190 432 | 185 349 |
| Leid arbeid | 59 576 | 48 897 | 45 813 | 50 135 | 64 357 |
| Drivstoff | 9 736 | 9 321 | 9 672 | 10 463 | 9 026 |
| Vedl.h. jord, veger, grøfter og vannanl. | 3 262 | 2 877 | 2 562 | 1 767 | 1 204 |
| Vedl.h. driftsbygninger | 15 834 | 28 303 | 14 066 | 21 226 | 20 712 |
| Vedl.h. traktor og maskiner | 29 248 | 30 360 | 37 826 | 28 290 | 18 360 |
| Avskr. jord, veger, grøfter og vannanl. | 2 000 | 1 535 | 897 | 689 | 306 |
| Avskr. driftsbygninger | 27 867 | 29 950 | 31 508 | 29 562 | 31 197 |
| Avskr. traktor og maskiner | 34 907 | 28 066 | 29 302 | 26 539 | 15 231 |
| Maskinleie | 6 174 | 9 531 | 19 173 | 19 096 | 12 685 |
| Andre faste kostnader | 58 011 | 61 753 | 65 203 | 64 959 | 71 378 |
| Sum faste kostnader | 246 614 | 250 591 | 256 022 | 252 726 | 244 456 |
| Kostnader i alt | 441 032 | 438 842 | 443 550 | 443 158 | 429 805 |
| Netto mek.kostnader pr FEm totalavl. | 1,47 | 1,37 | 1,67 | 1,42 | 0,91 |
| Netto mek.kostn. pr liter omsatt melk | 1,23 | 1,14 | 1,40 | 1,20 | 0,77 |
| Netto mekaniseringskostnader pr daa | 481 | 459 | 589 | 492 | 308 |

¹⁾ Var tidligere en del av arealtilskuddet

Nord-Norge

Melkeproduksjon. Størrelsesgruppe 100 - 199 daa

Tabell 7e. Resultatregning

| År | 2002 | 2003 | 2004 | 2005 | 2006 |
|---|---------|---------|---------|---------|---------|
| Resultatregning i jordbruket | | | | | |
| Driftsoverskudd | 263 313 | 220 565 | 216 368 | 205 430 | 224 601 |
| - Renter av jordbruksaktiva ¹⁾ | 64 869 | 46 223 | 41 559 | 31 290 | 38 389 |
| Familiens arbeidsfortjeneste | 198 444 | 174 342 | 174 809 | 174 139 | 186 212 |
| Familiens arbeidsfortjeneste pr årsverk | 143 966 | 118 817 | 118 117 | 123 506 | 132 255 |
| Lønnsevne | 258 020 | 223 239 | 220 622 | 224 275 | 250 569 |
| Lønnsevne pr. time | 86,96 | 72,06 | 72,24 | 76,34 | 82,51 |
| Vederlag til arbeid og egenkap. pr årsv. | 188 351 | 148 794 | 149 116 | 152 026 | 168 266 |
| Regnskapssammendrag | | | | | |
| Driftsoverskudd, jordbruk | 263 313 | 220 565 | 216 368 | 205 430 | 224 601 |
| Driftsoverskudd, skogbruk | 9 690 | 12 398 | 11 137 | 14 873 | 26 502 |
| Driftsoverskudd, tilleggsnæringer | 10 682 | 9 811 | 12 023 | 8 246 | 10 478 |
| Driftsoverskudd, andre næringer | 2 528 | 439 | 5 445 | 6 477 | 2 004 |
| Lønnsinntekt | 159 170 | 134 603 | 157 590 | 153 533 | 138 738 |
| Pensjoner og sykepenger | 23 516 | 29 015 | 13 630 | 26 246 | 1 860 |
| Gevinst/utbytte verdipapir | 257 | 353 | 230 | 2 279 | |
| Familiens arbeid på nyanlegg | 2 516 | 3 944 | 4 462 | 2 462 | 2 493 |
| Renteinntekter | 14 182 | 5 723 | 3 655 | 4 613 | 3 899 |
| - Renteutgifter | 36 254 | 36 254 | 24 590 | 22 339 | 21 643 |
| - Kårutgifter | 637 | 250 | 1 915 | 2 107 | 1 581 |
| Nettoinntekt | 448 963 | 380 348 | 398 035 | 399 711 | 387 351 |
| Privatforbruk ekskl. skatt | 333 460 | 292 895 | 277 767 | 276 681 | 272 225 |
| Betalte skatter | 110 567 | 108 304 | 103 749 | 99 755 | 96 048 |

Tabell 7f. Balanse og arbeidskapital pr 31.12.

| År | 2002 | 2003 | 2004 | 2005 | 2006 |
|---------------------------------|------------------|------------------|------------------|------------------|------------------|
| Kontanter og bankinnskudd | 248 200 | 270 294 | 202 765 | 217 669 | 234 319 |
| Andre krav | 67 026 | 51 008 | 64 283 | 61 202 | 52 784 |
| Omløpsmidler, jordbruk | 92 385 | 79 034 | 91 752 | 102 669 | 86 964 |
| Omløpsmidler, skogbruk | 433 | 557 | 455 | 500 | |
| Omløpsmidler, tilleggsnæringer | 1 283 | 1 143 | 1 636 | 1 800 | 114 |
| Omløpsmidler, andre næringer | 18 765 | 9 078 | 9 772 | 5 950 | 2 774 |
| Omløpsmidler i alt | 428 092 | 411 114 | 370 663 | 389 790 | 376 955 |
| Anleggsmidler, jordbruk | 828 762 | 853 673 | 931 380 | 954 154 | 874 722 |
| Anleggsmidler, skogbruk | 70 198 | 88 838 | 107 226 | 116 696 | 149 446 |
| Anleggsmidler, tilleggsnæringer | 25 625 | 26 050 | 9 775 | 5 835 | 1 865 |
| Anleggsmidler, andre næringer | 12 302 | 13 921 | 15 314 | 14 201 | 16 679 |
| Privat hovedbygninger | 269 844 | 291 167 | 234 564 | 281 708 | 324 782 |
| Privat, annet | 88 071 | 95 884 | 118 713 | 190 554 | 114 384 |
| Anleggsmidler i alt | 1 294 802 | 1 369 533 | 1 416 972 | 1 563 148 | 1 481 876 |
| Eiendeler i alt | 1 722 894 | 1 780 647 | 1 787 635 | 1 952 937 | 1 858 831 |
| Eiendeler i jordbruket | 921 147 | 932 707 | 1 023 132 | 1 056 824 | 961 686 |
| Kortsiktig gjeld | 158 796 | 129 027 | 136 066 | 138 381 | 133 204 |
| Langsiktig gjeld | 442 739 | 604 770 | 546 851 | 565 715 | 475 790 |
| Gjeld i alt | 601 535 | 733 797 | 682 917 | 704 095 | 608 994 |
| Endring i året, kroner | 3 345 | 24 769 | -21 563 | 47 930 | -27 434 |
| Egenkapital | 1 121 359 | 1 046 850 | 1 104 718 | 1 248 842 | 1 249 838 |
| Egenkapitalprosent | 65 | 59 | 62 | 64 | 67 |
| Endring i året (sparing) | 18 458 | 97 888 | 5 884 | 74 082 | 24 103 |
| Arbeidskapital | 269 296 | 282 087 | 234 598 | 251 409 | 243 751 |
| Endring i året | 24 996 | 122 878 | -27 786 | -15 723 | 24 179 |
| ¹⁾ Kalkulasjonsrente | 7,0 % | 5,0 % | 4,0 % | 3,0 % | 4,0 % |

Nord-Norge

Melkeproduksjon. Størrelsesgruppe 200 - 299 daa

Tabell 8a. Produksjonstekniske data og oppnådde priser

| År | 2002 | 2003 | 2004 | 2005 | 2006 |
|---|--------|--------|--------|--------|--------|
| Antall bruk | 31 | 33 | 35 | 34 | 34 |
| Brukers alder | 47 | 47 | 46 | 48 | 49 |
| Arealfordeling og avling | | | | | |
| Korn, daa | 1,3 | 1,5 | 1,6 | 2,2 | 1,2 |
| Grovfôr, daa | 238,4 | 237,1 | 237,6 | 242,5 | 243,1 |
| Annet areal, daa | 2,1 | 1,2 | 2,5 | 2,5 | 2,4 |
| Jordbruksareal, daa | 241,8 | 239,8 | 241,7 | 247,2 | 246,7 |
| - herav leid areal, daa | 80,2 | 76,5 | 71,6 | 71,6 | 76,4 |
| Korn, FEm pr daa | 240 | 240 | 311 | 239 | 309 |
| Grovfôr, FEm pr daa | 301 | 317 | 327 | 304 | 302 |
| Jordbruksareal, FEm pr daa | 299 | 315 | 324 | 301 | 299 |
| Husdyrproduksjon | | | | | |
| Antall årskyr | 15,1 | 15,8 | 15,5 | 15,3 | 15,0 |
| Kumelk, liter omsatt | 85 833 | 92 478 | 92 889 | 92 447 | 93 225 |
| Melkekvote | 88 611 | 93 354 | 92 839 | 94 690 | 93 908 |
| Produsert melk pr årsku, kg | 6 205 | 6 382 | 6 570 | 6 629 | 6 785 |
| Storfekjøtt, kg omsatt | 3 060 | 3 375 | 3 702 | 3 439 | 3 898 |
| Arbeidsforbruk, timer | | | | | |
| Bruker | 2 257 | 2 158 | 2 145 | 2 214 | 2 208 |
| Ektefelle | 529 | 447 | 476 | 422 | 387 |
| Barn under 17 år | 41 | 33 | 37 | 26 | 12 |
| Sum familie | 2 828 | 2 638 | 2 658 | 2 663 | 2 607 |
| Leid arbeid | 681 | 762 | 673 | 669 | 604 |
| Sum timer i jordbruket | 3 509 | 3 400 | 3 331 | 3 332 | 3 210 |
| Sum timer familie i skogbruket | 36 | 32 | 21 | 23 | 27 |
| Sum timer i tilleggsnæring | 69 | 63 | 67 | 124 | 73 |
| Familiens arbeid på nyanlegg | 57 | 49 | 84 | 73 | 34 |
| Familiens arb. i annen virksomhet i alt | 833 | 616 | 747 | 847 | 1 028 |
| Oppnådde priser | | | | | |
| Bygg, kr pr kg | | | 1,51 | 1,53 | 1,55 |
| Havre, kr pr kg | | | | | |
| Kumelk, kr pr l | 3,53 | 3,42 | 3,43 | 3,47 | 3,42 |
| Kukjøtt, kr pr kg | 23,11 | 24,62 | 26,48 | 27,89 | 28,55 |
| Annet storfekjøtt, kr pr kg | 27,77 | 28,56 | 30,45 | 31,46 | 32,24 |

Tabell 8b. Nettoinvesteringer

| År | 2002 | 2003 | 2004 | 2005 | 2006 |
|-----------------------------|--------|--------|---------|--------|--------|
| Jord, grøfter og vannanlegg | 518 | 2 482 | -1 637 | 5 797 | 1 754 |
| Driftsbygninger | -808 | 14 561 | 5 505 | 22 294 | 588 |
| Maskiner og redskap | -9 469 | -3 145 | -12 644 | -7 513 | -3 547 |
| Melkekvote (ku og geit) | 3 652 | 2 935 | 12 447 | 7 433 | 13 121 |
| Sum nettoinvesteringer | -6 106 | 16 833 | 3 670 | 28 011 | 11 915 |

1) Inkl. nyttet halmavling

Nord-Norge

Melkeproduksjon. Størrelsesgruppe 200 - 299 daa

Tabell 8c. Produksjonsinntekter pr bruk

| År | 2002 | 2003 | 2004 | 2005 | 2006 |
|---------------------------------------|----------------|----------------|----------------|----------------|----------------|
| Korn | | | 591 | 436 | 269 |
| Andre planteprodukter | 7 960 | 9 452 | 9 395 | 6 422 | 8 272 |
| Planteprodukter i alt | 7 960 | 9 452 | 9 986 | 6 858 | 8 541 |
| Storfe, melk | 302 693 | 316 712 | 318 173 | 320 450 | 319 243 |
| Storfe, livdyr | 6 232 | 7 203 | 5 793 | 6 577 | 7 107 |
| Kuslakt | 37 128 | 37 537 | 41 050 | 49 804 | 44 379 |
| Annet storfeslakt | 48 103 | 53 067 | 62 461 | 68 722 | 69 045 |
| Andre inntekter, husdyrholdet | 3 238 | 7 642 | 248 | 425 | 385 |
| Husdyrprodukt i alt | 397 395 | 422 161 | 427 725 | 445 978 | 440 159 |
| Kulturlandskapstilskudd ¹⁾ | | | | 47 470 | 46 115 |
| Arealtilskudd, grovfôr | 97 184 | 98 572 | 96 767 | 48 627 | 48 763 |
| Arealtilskudd, korn | 255 | 485 | 621 | 608 | 423 |
| Arealtilskudd, annet | 1 200 | 1 258 | 963 | 579 | 318 |
| Produksjonstillegg, husdyr | 69 497 | 71 708 | 71 797 | 64 524 | 65 326 |
| Bunnfradrag | -6 000 | -6 000 | -6 000 | -5 500 | -5 000 |
| Driftstillegg melk ku | 67 597 | 63 030 | 65 211 | 57 738 | 58 600 |
| Distriktstilskudd storfe | 108 135 | 121 203 | 123 920 | 120 718 | 121 286 |
| Grunntilskudd storfe | 9 623 | 3 628 | | | |
| Distriktstilskudd gris | | | | | |
| Distriktstilskudd sau | 1 369 | 75 | 34 | 80 | 112 |
| Grunntilskudd sau | 437 | 21 | 10 | 19 | 29 |
| Regionale miljøtilskudd | | | | | 3 476 |
| Refunderte avløserutgifter | 56 004 | 50 036 | 46 284 | 46 034 | 47 324 |
| Andre tilskudd | 5 316 | 8 357 | 5 530 | 8 427 | 9 911 |
| Tilskudd i alt | 410 617 | 412 373 | 405 136 | 389 325 | 396 683 |
| Leieinntekter, traktor og redskap | 8 779 | 5 630 | 7 044 | 13 068 | 10 161 |
| Andre inntekter | | 61 | 157 | 5 502 | 735 |
| Produksjonsinntekter i alt | 824 751 | 849 675 | 850 048 | 860 731 | 856 279 |

Tabell 8d. Kostnader pr bruk

| År | 2002 | 2003 | 2004 | 2005 | 2006 |
|--|----------------|----------------|----------------|----------------|----------------|
| Kraftfôr | 145 217 | 134 667 | 140 003 | 142 393 | 147 881 |
| Andre førkostnader inkl. beiteleie | 11 204 | 13 698 | 9 711 | 10 228 | 11 867 |
| Såvarer | 4 286 | 3 717 | 3 974 | 3 300 | 5 337 |
| Handelsgjødsel og kalk | 26 176 | 26 398 | 25 152 | 27 550 | 29 375 |
| Plantevernmidler | 587 | 833 | 1 097 | 769 | 710 |
| Konserveringsmidler | 5 893 | 6 100 | 6 709 | 6 145 | 5 406 |
| Andre forbruksartikler m.v. | 37 970 | 40 185 | 48 375 | 48 974 | 50 611 |
| Kjøp av dyr | 6 684 | 2 836 | 8 100 | 10 242 | 3 912 |
| Sum variable kostnader | 238 018 | 228 434 | 243 122 | 249 601 | 255 099 |
| Leid arbeid | 69 493 | 77 167 | 72 842 | 76 117 | 68 105 |
| Drivstoff | 13 599 | 13 237 | 15 265 | 18 313 | 19 156 |
| Vedl.h. jord, veger, grøfter og vannanl. | 3 361 | 3 908 | 2 984 | 2 427 | 2 330 |
| Vedl.h. driftsbygninger | 18 093 | 21 737 | 27 201 | 28 513 | 31 066 |
| Vedl.h. traktor og maskiner | 35 154 | 37 497 | 43 890 | 40 917 | 42 119 |
| Avskr. jord, veger, grøfter og vannanl. | 1 628 | 1 489 | 1 446 | 1 541 | 1 587 |
| Avskr. driftsbygninger | 30 602 | 31 839 | 35 423 | 36 873 | 36 304 |
| Avskr. traktor og maskiner | 46 558 | 47 712 | 42 231 | 37 427 | 38 245 |
| Maskinleie | 5 534 | 7 811 | 13 427 | 26 389 | 38 557 |
| Andre faste kostnader | 68 125 | 77 378 | 79 225 | 84 447 | 83 948 |
| Sum faste kostnader | 292 148 | 319 776 | 333 933 | 352 962 | 361 416 |
| Kostnader i alt | 530 166 | 548 210 | 577 055 | 602 564 | 616 516 |
| Netto mek.kostnader pr FEm totalavl. | 1,55 | 1,53 | 1,52 | 1,58 | 1,88 |
| Netto mek.kostn. pr liter omsatt melk | 1,31 | 1,25 | 1,28 | 1,27 | 1,49 |
| Netto mekaniseringskostnader pr daa | 465 | 484 | 492 | 474 | 563 |

¹⁾ Var tidligere en del av arealtilskuddet

Nord-Norge

Melkeproduksjon. Størrelsesgruppe 200 - 299 daa

Tabell 8e. Resultatregning

| År | 2002 | 2003 | 2004 | 2005 | 2006 |
|---|---------|---------|---------|---------|---------|
| Resultatregning i jordbruket | | | | | |
| Driftsoverskudd | 294 585 | 301 465 | 272 993 | 258 167 | 239 763 |
| - Renter av jordbruksaktiva ¹⁾ | 80 113 | 60 646 | 51 019 | 37 695 | 52 197 |
| Familiens arbeidsfortjeneste | 214 473 | 240 819 | 221 974 | 220 472 | 187 567 |
| Familiens arbeidsfortjeneste pr årsverk | 132 632 | 157 503 | 145 191 | 144 707 | 126 260 |
| Lønnsevne | 283 966 | 317 986 | 294 815 | 296 589 | 255 672 |
| Lønnsevne pr. time | 80,93 | 93,52 | 88,51 | 89,02 | 79,64 |
| Vederlag til arbeid og egenkap. pr årsv. | 165 610 | 184 783 | 177 181 | 171 136 | 162 238 |
| Regnskapssammendrag | | | | | |
| Driftsoverskudd, jordbruk | 294 585 | 301 465 | 272 993 | 258 167 | 239 763 |
| Driftsoverskudd, skogbruk | 5 151 | 474 | - 961 | - 164 | 1 029 |
| Driftsoverskudd, tilleggsnæringer | 10 752 | 11 853 | 16 296 | 17 390 | 20 036 |
| Driftsoverskudd, andre næringer | 10 365 | 10 200 | 14 441 | 14 573 | 11 040 |
| Lønnsinntekt | 111 308 | 97 057 | 117 935 | 128 681 | 153 401 |
| Pensjoner og sykepenger | 33 239 | 37 331 | 48 701 | 39 582 | 43 627 |
| Gevinst/utbytte verdipapir | 4 140 | 3 256 | 3 469 | 11 100 | 5 063 |
| Familiens arbeid på nyanlegg | 7 076 | 6 204 | 11 200 | 9 845 | 4 635 |
| Renteinntekter | 7 671 | 5 519 | 2 650 | 2 309 | 3 650 |
| - Renteutgifter | 76 956 | 62 354 | 42 627 | 42 763 | 42 114 |
| - Kårutgifter | 882 | 827 | 1 002 | 643 | 562 |
| Nettoinntekt | 406 450 | 410 178 | 443 095 | 438 077 | 439 569 |
| Privatforbruk ekskl. skatt | 296 104 | 319 641 | 339 732 | 308 723 | 308 584 |
| Betalte skatter | 110 492 | 94 030 | 110 641 | 98 254 | 111 303 |

Tabell 8f. Balanse og arbeidskapital pr 31.12.

| År | 2002 | 2003 | 2004 | 2005 | 2006 |
|---------------------------------|------------------|------------------|------------------|------------------|------------------|
| Kontanter og bankinnskudd | 119 101 | 144 699 | 176 083 | 186 826 | 179 528 |
| Andre krav | 78 718 | 64 885 | 66 740 | 111 004 | 93 615 |
| Omløpsmidler, jordbruk | 100 894 | 109 215 | 109 895 | 118 782 | 118 180 |
| Omløpsmidler, skogbruk | 1 242 | 1 167 | 1 100 | 1 162 | 1 385 |
| Omløpsmidler, tilleggsnæringer | 2 701 | 2 813 | 2 680 | 1 959 | 2 426 |
| Omløpsmidler, andre næringer | 13 285 | 32 032 | 49 336 | 49 407 | 43 769 |
| Omløpsmidler i alt | 315 940 | 354 810 | 405 834 | 469 139 | 438 904 |
| Anleggsmidler, jordbruk | 1 044 454 | 1 113 018 | 1 165 975 | 1 159 469 | 1 189 140 |
| Anleggsmidler, skogbruk | 16 507 | 12 626 | 18 662 | 17 626 | 19 697 |
| Anleggsmidler, tilleggsnæringer | 58 570 | 80 950 | 48 128 | 33 518 | 31 403 |
| Anleggsmidler, andre næringer | 48 594 | 16 463 | 15 898 | 22 491 | 18 991 |
| Privat hovedbygninger | 254 480 | 320 935 | 382 728 | 364 863 | 356 070 |
| Privat, annet | 111 504 | 117 906 | 132 743 | 157 795 | 139 510 |
| Anleggsmidler i alt | 1 534 108 | 1 661 898 | 1 764 134 | 1 755 762 | 1 754 811 |
| Eiendeler i alt | 1 850 049 | 2 016 708 | 2 169 968 | 2 224 901 | 2 193 715 |
| Eiendeler i jordbruket | 1 145 348 | 1 222 233 | 1 275 870 | 1 278 251 | 1 307 320 |
| Kortsiktig gjeld | 251 344 | 221 828 | 203 526 | 260 040 | 243 916 |
| Langsiktig gjeld | 810 794 | 845 930 | 861 522 | 946 111 | 879 043 |
| Gjeld i alt | 1 062 139 | 1 067 758 | 1 065 048 | 1 206 151 | 1 122 959 |
| Endring i året, kroner | 66 304 | -13 367 | 62 820 | 97 413 | -6 529 |
| Egenkapital | 787 910 | 948 951 | 1 104 920 | 1 018 750 | 1 070 756 |
| Egenkapitalprosent | 43 | 47 | 51 | 46 | 49 |
| Endring i året (sparing) | 7 429 | 22 421 | -9 991 | 29 369 | 38 161 |
| Arbeidskapital | 64 596 | 132 982 | 202 308 | 209 099 | 194 988 |
| Endring i året | 31 717 | 17 900 | 21 352 | 13 086 | 18 604 |
| ¹⁾ Kalkulasjonsrente | 7,0 % | 5,0 % | 4,0 % | 3,0 % | 4,0 % |

Nord-Norge

Melkeproduksjon. Størrelsesgruppe 300 - 499 daa

Tabell 9a. Produksjonstekniske data og oppnådde priser

| År | 2002 | 2003 | 2004 | 2005 | 2006 |
|---|---------|---------|---------|---------|---------|
| Antall bruk | 18 | 22 | 24 | 25 | 25 |
| Brukers alder | 45 | 45 | 46 | 46 | 47 |
| Arealfordeling og avling | | | | | |
| Korn, daa | | | | 2,0 | 2,0 |
| Grovfôr, daa | 366,0 | 365,8 | 366,1 | 370,2 | 368,5 |
| Annet areal, daa | 0,8 | 2,9 | 3,7 | 4,1 | 2,7 |
| Jordbruksareal, daa | 366,8 | 368,7 | 369,9 | 376,3 | 373,3 |
| - herav leid areal, daa | 183,4 | 170,9 | 173,9 | 176,0 | 172,9 |
| Korn, FEm pr daa | | | | 233 | 271 |
| Grovfôr, FEm pr daa | 262 | 255 | 254 | 244 | 253 |
| Jordbruksareal, FEm pr daa | 263 | 254 | 254 | 243 | 253 |
| Husdyrproduksjon | | | | | |
| Antall årskyr | 17,2 | 17,2 | 17,6 | 17,9 | 18,4 |
| Kumelk, liter omsatt | 105 963 | 106 147 | 109 659 | 111 629 | 114 507 |
| Melkekvote | 106 439 | 110 219 | 114 076 | 117 826 | 124 006 |
| Produsert melk pr årsku, kg | 6 723 | 6 780 | 6 855 | 6 807 | 6 803 |
| Storfekjøtt, kg omsatt | 3 840 | 4 740 | 4 606 | 4 028 | 4 231 |
| Arbeidsforbruk, timer | | | | | |
| Bruker | 2 552 | 2 376 | 2 363 | 2 315 | 2 243 |
| Ektefelle | 697 | 602 | 641 | 726 | 768 |
| Barn under 17 år | 34 | 53 | 51 | 55 | 24 |
| Sum familie | 3 283 | 3 030 | 3 056 | 3 096 | 3 034 |
| Leid arbeid | 902 | 852 | 872 | 778 | 666 |
| Sum timer i jordbruket | 4 185 | 3 883 | 3 927 | 3 874 | 3 700 |
| Sum timer familie i skogbruket | 39 | 21 | 38 | 12 | 20 |
| Sum timer i tilleggsnæring | 52 | 41 | 83 | 112 | 74 |
| Familiens arbeid på nyanlegg | 83 | 44 | 15 | 47 | 88 |
| Familiens arb. i annen virksomhet i alt | 774 | 531 | 786 | 788 | 723 |
| Oppnådde priser | | | | | |
| Bygg, kr pr kg | | | | 1,56 | 1,63 |
| Havre, kr pr kg | | | | | |
| Kumelk, kr pr l | 3,51 | 3,44 | 3,43 | 3,47 | 3,51 |
| Kukjøtt, kr pr kg | 23,68 | 24,59 | 26,51 | 27,58 | 27,92 |
| Annet storfekjøtt, kr pr kg | 28,05 | 28,65 | 30,76 | 31,84 | 32,61 |

Tabell 9b. Nettoinvesteringer

| År | 2002 | 2003 | 2004 | 2005 | 2006 |
|-----------------------------|--------|--------|---------|---------|---------|
| Jord, grøfter og vannanlegg | 8 642 | 10 250 | 6 897 | 6 929 | 9 780 |
| Driftsbygninger | 1 161 | -6 983 | -15 474 | -31 885 | 198 553 |
| Maskiner og redskap | 25 599 | 18 607 | 10 390 | -19 771 | 30 306 |
| Melkekvote (ku og geit) | 6 351 | 5 629 | 6 111 | 59 442 | 42 860 |
| Sum nettoinvesteringer | 41 754 | 27 503 | 7 923 | 14 715 | 281 499 |

1) Inkl. nyttet halmavling

Nord-Norge Melkeproduksjon. Størrelsesgruppe 300 - 499 daa

Tabell 9c. Produksjonsinntekter pr bruk

| År | 2002 | 2003 | 2004 | 2005 | 2006 |
|---------------------------------------|------------------|------------------|------------------|------------------|------------------|
| Korn | | | | 750 | 911 |
| Andre planteprodukter | 14 249 | 6 418 | 10 321 | 15 565 | 16 029 |
| Planteprodukter i alt | 14 249 | 6 418 | 10 321 | 16 315 | 16 940 |
| Storfe, melk | 371 818 | 365 562 | 376 112 | 387 834 | 402 294 |
| Storfe, livdyr | 9 524 | 8 310 | 10 277 | 12 831 | 12 236 |
| Kuslakt | 41 295 | 52 438 | 49 415 | 60 534 | 61 944 |
| Annet storfeslakt | 68 570 | 79 083 | 71 818 | 71 971 | 80 541 |
| Andre inntekter, husdyrholdet | 9 951 | 7 537 | 10 209 | 2 664 | 4 361 |
| Husdyrprodukt i alt | 501 158 | 512 929 | 517 831 | 535 833 | 561 376 |
| Kulturlandskapstilskudd ¹⁾ | | | | 69 662 | 64 235 |
| Arealtilskudd, grovfôr | 121 822 | 119 426 | 125 960 | 54 908 | 53 174 |
| Arealtilskudd, korn | | | | 1 184 | 464 |
| Arealtilskudd, annet | 1 016 | 827 | 2 700 | 3 800 | 2 439 |
| Produksjonstillegg, husdyr | 82 322 | 84 559 | 81 721 | 76 261 | 75 154 |
| Bunnfradrag | -6 000 | -6 000 | -6 500 | -5 940 | -5 000 |
| Driftstillegg melk ku | 67 650 | 63 523 | 69 583 | 62 316 | 58 600 |
| Distriktstilskudd storfe | 149 482 | 148 743 | 139 751 | 140 728 | 144 517 |
| Grunntilskudd storfe | 12 264 | 5 464 | | 84 | |
| Distriktstilskudd gris | | 17 | 1 320 | | |
| Distriktstilskudd sau | 1 392 | 3 592 | 2 471 | 567 | 896 |
| Grunntilskudd sau | 399 | 1 058 | 751 | 163 | 275 |
| Regionale miljøtilskudd | | | | | 5 542 |
| Refunderte avløserutgifter | 66 604 | 52 311 | 56 282 | 50 375 | 58 290 |
| Andre tilskudd | 6 256 | 14 324 | 13 450 | 5 676 | 13 104 |
| Tilskudd i alt | 503 207 | 487 845 | 487 490 | 459 783 | 471 689 |
| Leieinntekter, traktor og redskap | 14 496 | 6 016 | 6 807 | 6 033 | 8 317 |
| Andre inntekter | 250 | | | 80 | |
| Produksjonsinntekter i alt | 1 033 360 | 1 013 209 | 1 022 448 | 1 018 045 | 1 058 321 |

Tabell 9d. Kostnader pr bruk

| År | 2002 | 2003 | 2004 | 2005 | 2006 |
|--|----------------|----------------|----------------|----------------|----------------|
| Kraftfôr | 187 493 | 177 421 | 183 496 | 171 089 | 187 841 |
| Andre førkostnader inkl. beiteleie | 8 097 | 10 248 | 8 665 | 9 295 | 14 210 |
| Såvarer | 5 009 | 3 295 | 4 822 | 3 886 | 6 580 |
| Handelsgjødsel og kalk | 37 833 | 31 884 | 34 976 | 31 726 | 31 497 |
| Plantevernmidler | 659 | 533 | 1 252 | 971 | 1 085 |
| Konserveringsmidler | 8 847 | 8 978 | 8 644 | 6 929 | 7 303 |
| Andre forbruksartikler m.v. | 49 609 | 54 039 | 56 365 | 55 424 | 57 214 |
| Kjøp av dyr | 6 483 | 18 650 | 17 776 | 13 582 | 24 965 |
| Sum variable kostnader | 304 029 | 305 046 | 315 996 | 292 903 | 330 694 |
| Leid arbeid | 95 899 | 100 269 | 101 039 | 88 021 | 90 404 |
| Drivstoff | 18 901 | 19 607 | 19 700 | 19 565 | 24 294 |
| Vedl.h. jord, veger, grøfter og vannanl. | 6 323 | 1 790 | 2 430 | 1 945 | 1 836 |
| Vedl.h. driftsbygninger | 28 691 | 31 199 | 28 159 | 36 110 | 28 071 |
| Vedl.h. traktor og maskiner | 39 987 | 49 365 | 42 966 | 48 042 | 46 975 |
| Avskr. jord, veger, grøfter og vannanl. | 2 044 | 1 648 | 1 404 | 939 | 1 053 |
| Avskr. driftsbygninger | 42 112 | 40 745 | 40 231 | 39 627 | 51 164 |
| Avskr. traktor og maskiner | 52 491 | 58 789 | 54 300 | 52 678 | 48 710 |
| Maskinleie | 5 277 | 8 464 | 10 396 | 19 300 | 27 603 |
| Andre faste kostnader | 76 308 | 80 078 | 87 690 | 88 432 | 105 025 |
| Sum faste kostnader | 368 034 | 391 955 | 388 314 | 394 660 | 425 135 |
| Kostnader i alt | 672 063 | 697 001 | 704 310 | 687 563 | 755 829 |
| Netto mek.kostnader pr FEm totalavl. | 1,28 | 1,57 | 1,43 | 1,58 | 1,60 |
| Netto mek.kostn. pr liter omsatt melk | 1,17 | 1,38 | 1,23 | 1,29 | 1,32 |
| Netto mekaniseringskostnader pr daa | 337 | 398 | 363 | 383 | 405 |

¹⁾ Var tidligere en del av arealtilskuddet

Nord-Norge

Melkeproduksjon. Størrelsesgruppe 300 - 499 daa

Tabell 9e. Resultatregning

| År | 2002 | 2003 | 2004 | 2005 | 2006 |
|---|---------|---------|---------|---------|---------|
| Resultatregning i jordbruket | | | | | |
| Driftsoverskudd | 361 298 | 316 208 | 318 138 | 330 482 | 302 492 |
| - Renter av jordbruksaktiva ¹⁾ | 104 606 | 75 963 | 62 002 | 47 314 | 68 552 |
| Familiens arbeidsfortjeneste | 256 692 | 240 245 | 256 136 | 283 168 | 233 940 |
| Familiens arbeidsfortjeneste pr årsverk | 137 771 | 142 364 | 149 178 | 162 577 | 140 519 |
| Lønnsevne | 352 592 | 340 514 | 357 175 | 371 189 | 324 344 |
| Lønnsevne pr. time | 84,25 | 87,70 | 90,95 | 95,81 | 87,65 |
| Vederlag til arbeid og egenkap. pr årsv. | 171 911 | 173 614 | 178 200 | 182 791 | 175 679 |
| Regnskapssammendrag | | | | | |
| Driftsoverskudd, jordbruk | 361 298 | 316 208 | 318 138 | 330 482 | 302 492 |
| Driftsoverskudd, skogbruk | 2 454 | 1 520 | 10 356 | 5 121 | 1 067 |
| Driftsoverskudd, tilleggsnæringer | 6 966 | 6 279 | 32 532 | 18 781 | 25 202 |
| Driftsoverskudd, andre næringer | - 500 | - 1 753 | - 561 | - 8 119 | 7 191 |
| Lønnsinntekt | 132 520 | 119 056 | 139 620 | 130 857 | 133 712 |
| Pensjoner og sykepenger | 57 070 | 47 109 | 47 386 | 53 855 | 66 362 |
| Gevinst/utbytte verdipapir | 767 | 281 | 176 | 215 | 425 |
| Familiens arbeid på nyanlegg | 10 219 | 5 566 | 1 988 | 6 234 | 11 483 |
| Renteinntekter | 4 547 | 5 012 | 2 347 | 2 979 | 4 971 |
| - Renteutgifter | 95 570 | 78 302 | 65 735 | 58 216 | 66 787 |
| - Kårutgifter | 1 688 | 1 385 | 1 081 | 2 675 | 2 655 |
| Nettoinntekt | 478 082 | 419 591 | 485 166 | 479 515 | 483 465 |
| Privatforbruk ekskl. skatt | 305 831 | 325 062 | 362 664 | 312 008 | 366 974 |
| Betalte skatter | 115 530 | 109 831 | 123 606 | 132 201 | 118 523 |

Tabell 9f. Balanse og arbeidskapital pr 31.12.

| År | 2002 | 2003 | 2004 | 2005 | 2006 |
|---------------------------------|------------------|------------------|------------------|------------------|------------------|
| Kontanter og bankinnskudd | 90 987 | 126 641 | 202 254 | 227 762 | 251 270 |
| Andre krav | 72 324 | 73 407 | 78 258 | 126 713 | 131 209 |
| Omløpsmidler, jordbruk | 151 544 | 150 947 | 144 553 | 138 620 | 139 878 |
| Omløpsmidler, skogbruk | 1 056 | 977 | 479 | 364 | 200 |
| Omløpsmidler, tilleggsnæringer | 722 | 3 148 | 2 645 | 4 738 | 5 311 |
| Omløpsmidler, andre næringer | 24 235 | 20 984 | 22 974 | 33 011 | 36 579 |
| Omløpsmidler i alt | 340 868 | 376 105 | 451 162 | 531 206 | 564 447 |
| Anleggsmidler, jordbruk | 1 375 483 | 1 383 068 | 1 402 741 | 1 455 844 | 1 722 625 |
| Anleggsmidler, skogbruk | 11 468 | 19 085 | 31 978 | 32 003 | 37 533 |
| Anleggsmidler, tilleggsnæringer | 16 066 | 38 272 | 126 453 | 133 092 | 58 005 |
| Anleggsmidler, andre næringer | 21 833 | 57 781 | 50 992 | 90 764 | 95 472 |
| Privat hovedbygninger | 341 464 | 402 020 | 431 281 | 416 117 | 452 213 |
| Privat, annet | 103 916 | 139 145 | 147 800 | 162 043 | 185 401 |
| Anleggsmidler i alt | 1 870 231 | 2 039 371 | 2 191 245 | 2 289 862 | 2 551 248 |
| Eiendeler i alt | 2 211 099 | 2 415 476 | 2 642 407 | 2 821 068 | 3 115 696 |
| Eiendeler i jordbruket | 1 527 026 | 1 534 015 | 1 547 293 | 1 594 463 | 1 862 502 |
| Kortsiktig gjeld | 394 102 | 323 165 | 391 139 | 313 507 | 340 464 |
| Langsiktig gjeld | 996 617 | 1 137 625 | 1 246 316 | 1 293 356 | 1 462 115 |
| Gjeld i alt | 1 390 720 | 1 460 789 | 1 637 454 | 1 606 863 | 1 802 579 |
| Endring i året, kroner | 22 429 | 64 366 | 68 232 | 54 838 | 301 431 |
| Egenkapital | 820 379 | 954 687 | 1 004 952 | 1 214 205 | 1 313 117 |
| Egenkapitalprosent | 37 | 40 | 38 | 43 | 42 |
| Endring i året (sparing) | 82 910 | 30 230 | 20 385 | 47 177 | 60 506 |
| Arbeidskapital | -53 234 | 52 940 | 60 023 | 217 699 | 223 984 |
| Endring i året | 34 700 | -8 631 | -34 782 | 126 579 | -11 944 |
| ¹⁾ Kalkulasjonsrente | 7,0 % | 5,0 % | 4,0 % | 3,0 % | 4,0 % |

Nord-Norge
Sauhold Alle bruk

Tabell 10a. Produksjonstekniske data og oppnådde priser

| År | 2002 | 2003 | 2004 | 2005 | 2006 |
|---|-------|-------|-------|-------|-------|
| Antall bruk | 19 | 17 | 17 | 16 | 16 |
| Brukers alder | 48 | 49 | 50 | 51 | 50 |
| Arealfordeling og avling | | | | | |
| Korn, daa | | | | | |
| Grovfôr, daa | 127,5 | 133,0 | 160,6 | 182,9 | 185,7 |
| Annet areal, daa | 4,2 | 4,5 | 1,3 | 0,8 | 0,7 |
| Jordbruksareal, daa | 131,7 | 137,5 | 161,9 | 183,7 | 186,4 |
| - herav leid areal, daa | 44,1 | 49,5 | 56,2 | 70,6 | 67,6 |
| Korn, FEm pr daa | | | | | |
| Grovfôr, FEm pr daa | 227 | 279 | 251 | 234 | 232 |
| Jordbruksareal, FEm pr daa | 222 | 271 | 250 | 234 | 231 |
| Husdyrproduksjon | | | | | |
| Antall vinterfôra sauer (vfs) | 107 | 121 | 136 | 142 | 146 |
| Antall gagnslam pr vfs | 1,3 | 1,4 | 1,4 | 1,3 | 1,4 |
| Kg kjøtt pr vfs | 27 | 29 | 29 | 25 | 28 |
| Ull, kg omsatt pr vfs | 5,2 | 5,1 | 5,1 | 5,4 | 4,5 |
| Arbeidsforbruk, timer | | | | | |
| Bruker | 1 246 | 1 364 | 1 367 | 1 316 | 1 376 |
| Ektefelle | 401 | 428 | 452 | 431 | 342 |
| Barn under 17 år | | 14 | 2 | 40 | 18 |
| Sum familie | 1 647 | 1 806 | 1 821 | 1 788 | 1 736 |
| Leid arbeid | 251 | 325 | 373 | 400 | 375 |
| Sum timer i jordbruket | 1 898 | 2 132 | 2 193 | 2 187 | 2 111 |
| Sum timer familie i skogbruket | 54 | 28 | 53 | 58 | 27 |
| Sum timer i tilleggsnæring | 39 | 16 | 31 | 33 | 78 |
| Familiens arbeid på nyanlegg | 32 | 31 | 85 | 6 | |
| Familiens arb. i annen virksomhet i alt | 1 353 | 1 154 | 1 163 | 1 070 | 1 092 |
| Oppnådde priser | | | | | |
| Bygg, kr pr kg | | | | | |
| Lammekjøtt, kr pr kg | 31,84 | 31,74 | 31,11 | 29,89 | 32,22 |
| Saukjøtt, kr pr kg | 10,37 | 10,16 | 9,54 | 9,34 | 12,36 |
| Sau- og lammekjøtt, kr pr kg | 27,22 | 27,46 | 26,67 | 25,47 | 28,29 |
| Ull, kr pr kg | 37,33 | 36,43 | 34,24 | 32,51 | 33,91 |

Tabell 10b. Nettoinvesteringer

| År | 2002 | 2003 | 2004 | 2005 | 2006 |
|-----------------------------|---------|---------|---------|---------|---------|
| Jord, grøfter og vannanlegg | 455 | 2 545 | 7 160 | 7 612 | 17 398 |
| Driftsbygninger | -79 | 6 017 | 16 209 | -10 903 | -10 194 |
| Maskiner og redskap | -12 901 | -23 035 | -12 957 | -6 469 | 13 504 |
| Sum nettoinvesteringer | -12 525 | -14 473 | 10 412 | -9 759 | 20 708 |

1) Inkl. nyttet halmavling

Nord-Norge Sauehold Alle bruk

Tabell 10c. Produksjonsinntekter pr bruk

| År | 2002 | 2003 | 2004 | 2005 | 2006 |
|---------------------------------------|----------------|----------------|----------------|----------------|----------------|
| Korn | | | | | |
| Andre planteprodukter | 4 748 | 7 194 | 6 858 | 9 798 | 13 740 |
| Planteprodukter i alt | 4 748 | 7 194 | 6 858 | 9 798 | 13 740 |
| Slaktegriser | | | 99 | | 157 |
| Avlsgriser | | | | | 15 |
| Sauer, livdyr | 2 372 | 2 619 | 2 094 | 5 150 | 11 962 |
| Sau- og lammeslakt | 80 975 | 110 588 | 132 830 | 135 552 | 139 124 |
| Ull | 21 437 | 23 850 | 25 689 | 22 184 | 21 827 |
| Andre inntekter, husdyrholdet | 2 023 | 1 028 | 1 834 | 2 683 | 2 691 |
| Husdyrprodukt i alt | 106 806 | 138 085 | 162 547 | 165 569 | 175 776 |
| Kulturlandskapstilskudd ¹⁾ | | | | 38 020 | 36 817 |
| Arealtilskudd, grovfôr | 67 043 | 66 871 | 75 014 | 40 767 | 42 196 |
| Arealtilskudd, korn | | | | | |
| Arealtilskudd, annet | 1 042 | 1 359 | 971 | 788 | 731 |
| Produksjonstillegg, husdyr | 42 721 | 47 973 | 63 799 | 65 360 | 65 830 |
| Bunnfradrag | -5 684 | -6 000 | -6 000 | -5 500 | -5 000 |
| Grunntilskudd geit | | | | | |
| Distriktstilskudd storfe | | | 160 | 2 232 | 815 |
| Grunntilskudd storfe | | | | | |
| Distriktstilskudd gris | | | | | 70 |
| Distriktstilskudd sau | 35 379 | 42 235 | 47 882 | 41 777 | 48 826 |
| Grunntilskudd sau | 11 253 | 12 882 | 14 378 | 13 184 | 14 581 |
| Regionale miljøtilskudd | | | | | 8 049 |
| Refunderte avløserutgifter | 28 920 | 28 835 | 42 175 | 49 913 | 42 306 |
| Andre tilskudd | 18 069 | 28 051 | 28 815 | 32 157 | 45 891 |
| Tilskudd i alt | 198 742 | 222 206 | 267 193 | 278 697 | 301 111 |
| Leieinntekter, traktor og redskap | 9 253 | 2 692 | 2 804 | 3 273 | 3 772 |
| Andre inntekter | | | | | |
| Produksjonsinntekter i alt | 319 549 | 370 176 | 439 402 | 457 337 | 494 400 |

Tabell 10d. Kostnader pr bruk

| År | 2002 | 2003 | 2004 | 2005 | 2006 |
|--|----------------|----------------|----------------|----------------|----------------|
| Kraftfôr | 31 325 | 32 542 | 39 226 | 42 558 | 43 281 |
| Andre fôrkostnader inkl. beiteleie | 6 364 | 7 075 | 7 487 | 11 921 | 11 899 |
| Såvarer | 1 818 | 2 974 | 2 100 | 1 487 | 6 234 |
| Handelsgjødsel og kalk | 15 755 | 15 840 | 17 593 | 18 683 | 19 293 |
| Plantevernmidler | 489 | 624 | 958 | 403 | 409 |
| Konserveringsmidler | 3 469 | 3 477 | 6 113 | 4 427 | 3 848 |
| Andre forbruksartikler m.v. | 14 042 | 15 806 | 20 458 | 21 673 | 20 631 |
| Kjøp av sau | 2 029 | 2 191 | 2 710 | 2 468 | 3 615 |
| Kjøp av andre husdyr | 2 211 | 62 | 1 334 | 1 224 | 942 |
| Sum variable kostnader | 77 502 | 80 589 | 97 978 | 104 843 | 110 153 |
| Leid arbeid | 27 288 | 39 435 | 47 876 | 58 214 | 49 148 |
| Drivstoff | 8 532 | 7 453 | 8 748 | 9 733 | 11 767 |
| Vedl.h. jord, veger, grøfter og vannanl. | 2 183 | 1 946 | 1 944 | 2 160 | 2 472 |
| Vedl.h. driftsbygninger | 10 568 | 12 305 | 11 686 | 16 459 | 14 158 |
| Vedl.h. traktor og maskiner | 23 316 | 27 936 | 29 345 | 33 993 | 30 733 |
| Avskr. jord, veger, grøfter og vannanl. | 431 | 350 | 423 | 432 | 286 |
| Avskr. driftsbygninger | 13 531 | 16 549 | 19 254 | 19 082 | 21 258 |
| Avskr. traktor og maskiner | 25 468 | 26 763 | 23 844 | 20 245 | 21 710 |
| Maskinleie | 2 171 | 4 122 | 11 346 | 12 726 | 16 625 |
| Andre faste kostnader | 39 802 | 44 355 | 49 722 | 51 380 | 53 266 |
| Sum faste kostnader | 153 289 | 181 215 | 204 187 | 224 423 | 221 422 |
| Kostnader i alt | 230 791 | 261 804 | 302 165 | 329 266 | 331 575 |
| Netto mek.kostnader pr FEm totalavl. | 2,03 | 1,88 | 1,85 | 1,78 | 1,91 |
| Netto mekaniseringskostnader pr daa | 450 | 508 | 463 | 417 | 442 |

¹⁾ Var tidligere en del av arealtilskuddet

Nord-Norge
Sauhold Alle bruk

Tabell 10e. Resultatregning

| År | 2002 | 2003 | 2004 | 2005 | 2006 |
|---|---------|---------|---------|---------|---------|
| Resultatregning i jordbruket | | | | | |
| Driftsoverskudd | 88 758 | 108 372 | 137 236 | 128 071 | 162 825 |
| - Renter av jordbruksaktiva ¹⁾ | 37 389 | 29 015 | 25 460 | 19 662 | 28 792 |
| Familiens arbeidsfortjeneste | 51 369 | 79 358 | 111 776 | 108 408 | 134 033 |
| Familiens arbeidsfortjeneste pr årsverk | 56 139 | 81 050 | 112 310 | 110 562 | 141 658 |
| Lønnsevne | 78 658 | 118 793 | 159 652 | 166 623 | 183 181 |
| Lønnsevne pr. time | 41,44 | 55,73 | 72,79 | 76,17 | 86,78 |
| Vederl. til fam. arb.og egenkap. pr årsv. | 87 727 | 102 908 | 131 092 | 124 856 | 163 074 |
| Regnskapssammendrag | | | | | |
| Driftsoverskudd, jordbruk | 88 758 | 108 372 | 137 236 | 128 071 | 162 825 |
| Driftsoverskudd, skogbruk | 3 013 | 4 900 | 2 110 | 9 423 | 2 551 |
| Driftsoverskudd, tilleggsnæringer | 8 653 | 7 403 | 6 707 | 1 455 | 12 706 |
| Driftsoverskudd, andre næringer | 19 196 | 5 720 | 24 975 | 16 069 | 12 892 |
| Lønnsinntekt | 214 102 | 191 682 | 178 087 | 186 762 | 183 015 |
| Pensjoner og sykepenger | 51 677 | 74 179 | 86 261 | 68 539 | 75 974 |
| Gevinst/utbytte verdipapir | 1 222 | 300 | 141 | 232 | 635 |
| Årlige erstatninger og lignende (tatt ut) | | | | | |
| Familiens arbeid på nyanlegg | 4 060 | 4 049 | 11 331 | 813 | |
| Renteinntekter | 22 913 | 13 435 | 3 243 | 7 055 | 5 253 |
| - Renteutgifter | 19 836 | 17 007 | 14 102 | 12 412 | 18 822 |
| - Kårutgifter | 1 899 | 946 | 946 | 656 | 471 |
| Nettoinntekt | 391 858 | 392 087 | 435 043 | 405 351 | 436 556 |
| Privatforbruk ekskl. skatt | 273 364 | 260 380 | 292 313 | 257 875 | 282 593 |
| Betalte skatter | 100 914 | 93 358 | 92 813 | 98 444 | 100 520 |

Tabell 10f. Balanse og arbeidskapital pr 31.12.

| År | 2002 | 2003 | 2004 | 2005 | 2006 |
|---------------------------------|------------------|------------------|------------------|------------------|------------------|
| Kontanter og bankinnskudd | 446 159 | 386 098 | 270 850 | 323 463 | 315 755 |
| Andre krav | 32 454 | 29 798 | 53 014 | 72 469 | 97 448 |
| Omløpsmidler, jordbruk | 36 209 | 41 088 | 45 898 | 49 328 | 49 248 |
| Omløpsmidler, skogbruk | 2 100 | 2 824 | 3 265 | 3 344 | 1 750 |
| Omløpsmidler, tilleggsnæringer | 89 | 982 | 3 012 | 3 281 | 3 081 |
| Omløpsmidler, andre næringer | 43 357 | 36 850 | 36 001 | 37 095 | 40 342 |
| Omløpsmidler i alt | 560 370 | 497 640 | 412 040 | 488 981 | 507 625 |
| Anleggsmidler, jordbruk | 487 110 | 531 456 | 595 001 | 600 032 | 681 952 |
| Anleggsmidler, skogbruk | 20 177 | 17 844 | 40 499 | 41 643 | 28 569 |
| Anleggsmidler, tilleggsnæringer | 8 819 | 10 125 | 30 124 | 41 547 | 62 630 |
| Anleggsmidler, andre næringer | 47 048 | 62 622 | 60 338 | 64 927 | 32 441 |
| Privat hovedbygninger | 176 150 | 180 403 | 202 907 | 210 454 | 265 757 |
| Privat, annet | 74 551 | 67 560 | 112 043 | 106 058 | 104 158 |
| Anleggsmidler i alt | 813 855 | 870 009 | 1 040 912 | 1 064 661 | 1 175 508 |
| Eiendeler i alt | 1 374 225 | 1 367 649 | 1 452 952 | 1 553 642 | 1 683 132 |
| Eiendeler i jordbruket | 523 319 | 572 544 | 640 899 | 649 360 | 731 200 |
| Kortsiktig gjeld | 37 434 | 40 962 | 49 881 | 49 481 | 73 660 |
| Langsiktig gjeld | 254 884 | 286 077 | 323 569 | 330 985 | 456 115 |
| Gjeld i alt | 292 318 | 327 039 | 373 450 | 380 467 | 529 774 |
| Endring i året, kroner | -25 598 | 180 | 2 327 | 9 263 | 55 180 |
| Egenkapital | 1 081 907 | 1 040 610 | 1 079 501 | 1 173 175 | 1 153 358 |
| Egenkapitalprosent | 79 | 76 | 74 | 76 | 69 |
| Endring i året (sparing) | 39 616 | -1 594 | 72 847 | 64 793 | 54 570 |
| Arbeidskapital | 522 936 | 456 678 | 362 159 | 439 499 | 433 965 |
| Endring i året | 29 933 | -438 | -18 402 | 65 438 | 24 340 |
| 1) Kalkulasjonsrente | 7,0 % | 5,0 % | 4,0 % | 3,0 % | 4,0 % |

Nord-Norge

Sauhold Størrelsesgruppe 100 - 199 daa

Tabell 11a. Produksjonstekniske data og oppnådde priser

| År | 2002 | 2003 | 2004 | 2005 | 2006 |
|---|-------|-------|-------|-------|-------|
| Antall bruk | 11 | 11 | 9 | 9 | 8 |
| Brukers alder | 44 | 46 | 46 | 49 | 49 |
| Arealfordeling og avling | | | | | |
| Korn, daa | | | | | |
| Grovfôr, daa | 143,2 | 154,4 | 149,2 | 157,4 | 161,3 |
| Annet areal, daa | 0,9 | 1,1 | 0,6 | 0,6 | 0,4 |
| Jordbruksareal, daa | 144,1 | 155,5 | 149,7 | 158,0 | 161,8 |
| - herav leid areal, daa | 51,3 | 64,6 | 53,0 | 58,2 | 43,8 |
| Korn, FEm pr daa ¹⁾ | | | | | |
| Grovfôr, FEm pr daa | 224 | 296 | 296 | 276 | 274 |
| Jordbruksareal, FEm pr daa | 224 | 295 | 296 | 276 | 274 |
| Husdyrproduksjon | | | | | |
| Antall vinterfôra sauer (vfs) | 125 | 145 | 143 | 138 | 156 |
| Antall gagnslam pr vfs | 1,3 | 1,5 | 1,6 | 1,4 | 1,4 |
| Kg kjøtt pr vfs | 27 | 31 | 30 | 27 | 28 |
| Ull, kg omsatt pr vfs | 5,4 | 5,6 | 4,6 | 5,9 | 4,1 |
| Arbeidsforbruk, timer | | | | | |
| Bruker | 1 367 | 1 520 | 1 382 | 1 289 | 1 378 |
| Ektefelle | 421 | 391 | 437 | 483 | 407 |
| Barn under 17 år | | | | 37 | 29 |
| Sum familie | 1 788 | 1 911 | 1 818 | 1 809 | 1 813 |
| Leid arbeid | 271 | 401 | 449 | 458 | 376 |
| Sum timer i jordbruket | 2 058 | 2 312 | 2 267 | 2 267 | 2 189 |
| Sum timer familie i skogbruket | 71 | 37 | 83 | 90 | 22 |
| Sum timer i tilleggsnæring | 40 | 17 | 56 | 42 | 61 |
| Familiens arbeid på nyanlegg | 54 | 48 | 154 | | |
| Familiens arb. i annen virksomhet i alt | 1 315 | 1 036 | 1 208 | 1 016 | 1 019 |
| Oppnådde priser | | | | | |
| Bygg, kr pr kg | | | | | |
| Lammekjøtt, kr pr kg | 31,90 | 31,69 | 31,36 | 29,94 | 31,94 |
| Saukjøtt, kr pr kg | 10,02 | 10,03 | 10,39 | 9,94 | 13,11 |
| Sau- og lammekjøtt, kr pr kg | 27,34 | 27,81 | 27,59 | 26,68 | 28,29 |
| Ull, kr pr kg | 36,91 | 36,74 | 35,20 | 34,46 | 35,11 |

Tabell 11b. Nettoinvesteringer

| År | 2002 | 2003 | 2004 | 2005 | 2006 |
|-----------------------------|---------|---------|---------|---------|--------|
| Jord, grøfter og vannanlegg | 410 | 568 | 12 354 | 11 764 | 33 609 |
| Driftsbygninger | 1 330 | 12 609 | 30 629 | -17 101 | -6 073 |
| Maskiner og redskap | -16 007 | -30 710 | -17 237 | -2 969 | 13 128 |
| Sum nettoinvesteringer | -14 268 | -17 533 | 25 746 | -8 306 | 40 663 |

1) Inkl. nyttet halmavling

Nord-Norge

Sauhold Størrelsesgruppe 100 - 199 daa

Tabell 11c. Produksjonsinntekter pr bruk

| År | 2002 | 2003 | 2004 | 2005 | 2006 |
|---------------------------------------|----------------|----------------|----------------|----------------|----------------|
| Korn | | | | | |
| Andre planteprodukter | 2 486 | 10 674 | 5 232 | 7 167 | 14 257 |
| Planteprodukter i alt | 2 486 | 10 674 | 5 232 | 7 167 | 14 257 |
| Slaktegriser | | | 187 | | |
| Avlsgriser | | | | | |
| Sauer, livdyr | 3 115 | 3 654 | 2 456 | 6 400 | 20 544 |
| Sau- og lammeslakt | 95 561 | 144 798 | 158 295 | 140 827 | 159 196 |
| Ull | 24 699 | 31 353 | 26 287 | 23 351 | 21 205 |
| Andre inntekter, husdyrholdet | 3 494 | 1 250 | 2 437 | 2 456 | 3 400 |
| Husdyrprodukt i alt | 126 869 | 181 055 | 189 661 | 173 035 | 204 345 |
| Kulturlandskapstilskudd ¹⁾ | | | | 31 588 | 30 070 |
| Arealtilskudd, grovfôr | 75 329 | 74 838 | 73 143 | 36 319 | 35 739 |
| Arealtilskudd, korn | | | | | |
| Arealtilskudd, annet | 401 | 1 700 | 733 | 500 | 450 |
| Produksjonstillegg, husdyr | 45 725 | 54 621 | 68 162 | 68 261 | 68 104 |
| Bunnfradrag | -5 455 | -6 000 | -6 000 | -5 500 | -5 000 |
| Grunntilskudd geit | | | | | |
| Distriktstilskudd storfe | | | | | 1 630 |
| Grunntilskudd storfe | | | | | |
| Distriktstilskudd gris | | | | | |
| Distriktstilskudd sau | 41 131 | 51 906 | 53 349 | 43 053 | 51 745 |
| Grunntilskudd sau | 13 272 | 15 903 | 16 067 | 13 078 | 15 897 |
| Regionale miljøtilskudd | | | | | 7 707 |
| Refunderte avløserutgifter | 35 698 | 34 575 | 50 943 | 59 206 | 42 039 |
| Andre tilskudd | 20 829 | 34 467 | 30 890 | 32 671 | 42 395 |
| Tilskudd i alt | 226 930 | 262 011 | 287 288 | 279 177 | 290 776 |
| Leieinntekter, traktor og redskap | 7 165 | 2 492 | 4 461 | 3 865 | 2 816 |
| Andre inntekter | | | | | |
| Produksjonsinntekter i alt | 363 450 | 456 231 | 486 643 | 463 244 | 512 194 |

Tabell 11d. Kostnader pr bruk

| År | 2002 | 2003 | 2004 | 2005 | 2006 |
|--|----------------|----------------|----------------|----------------|----------------|
| Kraftfôr | 39 688 | 39 982 | 40 016 | 44 679 | 47 673 |
| Andre fôrkostnader inkl. beiteleie | 7 588 | 8 395 | 12 905 | 13 246 | 15 171 |
| Såvarer | 2 785 | 3 574 | 2 110 | 812 | 5 441 |
| Handelsgjødsel og kalk | 19 073 | 19 533 | 17 652 | 16 712 | 18 658 |
| Plantevernmidler | 426 | 1 016 | 578 | 0 | 238 |
| Konserveringsmidler | 4 510 | 3 873 | 4 364 | 3 281 | 3 313 |
| Andre forbruksartikler m.v. | 16 676 | 19 620 | 21 739 | 22 947 | 22 045 |
| Kjøp av sau | 605 | 2 632 | 712 | 1 243 | 3 217 |
| Kjøp av andre husdyr | 3 364 | 95 | 2 519 | 2 176 | 1 288 |
| Sum variable kostnader | 94 715 | 98 720 | 102 595 | 105 093 | 117 042 |
| Leid arbeid | 30 344 | 50 553 | 60 418 | 70 576 | 52 994 |
| Drivstoff | 9 360 | 8 159 | 10 322 | 9 788 | 11 482 |
| Vedl.h. jord, veger, grøfter og vannanl. | 3 293 | 2 351 | 2 391 | 3 070 | 2 332 |
| Vedl.h. driftsbygninger | 12 969 | 14 420 | 14 039 | 14 619 | 15 669 |
| Vedl.h. traktor og maskiner | 27 280 | 32 021 | 28 563 | 33 228 | 28 835 |
| Avskr. jord, veger, grøfter og vannanl. | 709 | 541 | 591 | 591 | 383 |
| Avskr. driftsbygninger | 17 582 | 20 448 | 22 758 | 17 415 | 21 525 |
| Avskr. traktor og maskiner | 34 988 | 36 289 | 25 478 | 19 514 | 19 573 |
| Maskinleie | 2 493 | 5 319 | 9 025 | 5 013 | 9 653 |
| Andre faste kostnader | 43 797 | 47 616 | 51 973 | 51 284 | 49 418 |
| Sum faste kostnader | 182 815 | 217 717 | 225 559 | 225 099 | 211 865 |
| Kostnader i alt | 277 530 | 316 437 | 328 153 | 330 192 | 328 907 |
| Netto mek.kostnader pr FEm totalavl. | 2,43 | 1,91 | 1,66 | 1,53 | 1,62 |
| Netto mekaniseringskostnader pr daa | 543 | 563 | 491 | 420 | 444 |

¹⁾ Var tidligere en del av arealtilskuddet

Nord-Norge
Sauhold Størrelsesgruppe 100 - 199 daa

Tabell 11e. Resultatregning

| År | 2002 | 2003 | 2004 | 2005 | 2006 |
|---|---------|---------|---------|---------|---------|
| Resultatregning i jordbruket | | | | | |
| Driftsoverskudd | 85 920 | 139 795 | 158 489 | 133 051 | 183 287 |
| - Renter av jordbruksaktiva ¹⁾ | 47 071 | 36 074 | 28 418 | 19 205 | 30 239 |
| Familiens arbeidsfortjeneste | 38 849 | 103 721 | 130 072 | 113 847 | 153 048 |
| Familiens arbeidsfortjeneste pr årsverk | 39 339 | 100 139 | 131 987 | 113 723 | 154 239 |
| Lønnsevne | 69 193 | 154 274 | 190 489 | 184 423 | 206 041 |
| Lønnsevne pr. time | 33,61 | 66,74 | 84,04 | 81,36 | 94,12 |
| Vederl. til fam. arb.og egenkap. pr årsv. | 73 863 | 123 933 | 152 115 | 126 742 | 176 391 |
| Regnskapssammendrag | | | | | |
| Driftsoverskudd, jordbruk | 85 920 | 139 795 | 158 489 | 133 051 | 183 287 |
| Driftsoverskudd, skogbruk | 6 043 | 7 953 | 2 905 | 15 876 | 897 |
| Driftsoverskudd, tilleggsnæringer | 10 954 | 9 659 | 10 813 | - 292 | 11 802 |
| Driftsoverskudd, andre næringer | 15 865 | 10 473 | 27 219 | 28 566 | 5 313 |
| Lønnsinntekt | 211 441 | 179 749 | 187 498 | 171 155 | 178 729 |
| Pensjoner og sykepenger | 36 682 | 49 283 | 100 941 | 57 980 | 61 844 |
| Gevinst/utbytte verdipapir | 93 | 464 | 113 | 227 | 1 179 |
| Årlige erstatninger og lignende (tatt ut) | | | | | |
| Familiens arbeid på nyanlegg | 6 783 | 6 257 | 20 623 | | |
| Renteinntekter | 15 276 | 9 815 | 3 414 | 10 403 | 6 183 |
| - Renteutgifter | 25 531 | 21 779 | 17 174 | 13 971 | 17 383 |
| - Kårutgifter | 2 176 | 1 463 | 1 788 | 1 165 | 942 |
| Nettoinntekt | 361 348 | 390 207 | 493 054 | 401 831 | 430 910 |
| Privatforbruk ekskl. skatt | 273 532 | 243 515 | 284 525 | 237 978 | 248 941 |
| Betalte skatter | 88 202 | 84 018 | 101 936 | 103 619 | 119 768 |

Tabell 11f. Balanse og arbeidskapital pr 31.12.

| År | 2002 | 2003 | 2004 | 2005 | 2006 |
|---------------------------------|------------------|------------------|------------------|------------------|------------------|
| Kontanter og bankinnskudd | 301 442 | 270 099 | 277 132 | 308 506 | 320 705 |
| Andre krav | 39 736 | 42 295 | 69 515 | 71 177 | 77 991 |
| Omløpsmidler, jordbruk | 39 534 | 53 263 | 55 263 | 56 209 | 50 809 |
| Omløpsmidler, skogbruk | 3 627 | 4 364 | 5 333 | 5 111 | 2 563 |
| Omløpsmidler, tilleggsnæringer | 155 | 1 518 | 5 689 | 5 833 | 1 625 |
| Omløpsmidler, andre næringer | 48 886 | 54 605 | 58 961 | 59 294 | 73 200 |
| Omløpsmidler i alt | 433 380 | 426 144 | 471 894 | 506 131 | 526 892 |
| Anleggsmidler, jordbruk | 619 837 | 661 843 | 668 760 | 579 551 | 724 741 |
| Anleggsmidler, skogbruk | 33 768 | 27 449 | 74 365 | 64 083 | 39 038 |
| Anleggsmidler, tilleggsnæringer | 10 688 | 11 102 | 51 039 | 68 499 | 48 995 |
| Anleggsmidler, andre næringer | 68 837 | 65 256 | 75 684 | 113 638 | 62 871 |
| Privat hovedbygninger | 204 814 | 207 260 | 233 160 | 226 393 | 208 569 |
| Privat, annet | 58 912 | 50 086 | 75 697 | 62 047 | 78 730 |
| Anleggsmidler i alt | 996 857 | 1 022 997 | 1 178 705 | 1 114 211 | 1 162 944 |
| Eiendeler i alt | 1 430 237 | 1 449 141 | 1 650 599 | 1 620 342 | 1 689 836 |
| Eiendeler i jordbruket | 659 371 | 715 106 | 724 022 | 635 760 | 775 549 |
| Kortsiktig gjeld | 25 030 | 50 639 | 49 769 | 44 269 | 74 138 |
| Langsiktig gjeld | 363 791 | 359 991 | 409 144 | 384 632 | 363 794 |
| Gjeld i alt | 388 821 | 410 631 | 458 913 | 428 901 | 437 932 |
| Endring i året, kroner | -22 707 | -28 030 | 18 651 | 26 839 | -32 597 |
| Egenkapital | 1 041 416 | 1 038 510 | 1 191 686 | 1 191 441 | 1 251 904 |
| Egenkapitalprosent | 73 | 72 | 72 | 74 | 74 |
| Endring i året (sparing) | 15 924 | -8 195 | 143 193 | 73 922 | 57 395 |
| Arbeidskapital | 408 350 | 375 505 | 422 125 | 461 862 | 452 755 |
| Endring i året | -7 673 | -26 772 | 45 792 | 58 981 | 5 227 |
| 1) Kalkulasjonsrente | 7,0 % | 5,0 % | 4,0 % | 3,0 % | 4,0 % |

Nord-Norge
Geitehold Alle bruk

Tabell 12a. Produksjonstekniske data og oppnådde priser

| År | 2002 | 2003 | 2004 | 2005 | 2006 |
|---|-------|-------|-------|-------|-------|
| Antall bruk | 21 | 20 | 19 | 15 | 15 |
| Brukers alder | 49 | 50 | 51 | 51 | 50 |
| Arealfordeling og avling | | | | | |
| Grovfôr, daa | 108,7 | 116,3 | 117,8 | 121,4 | 133,2 |
| Annet areal, daa | 0,6 | 1,4 | 1,3 | 1,7 | 1,7 |
| Jordbruksareal, daa | 109,8 | 117,7 | 119,2 | 123,1 | 134,9 |
| - herav leid areal, daa | 35,2 | 42,5 | 45,0 | 47,3 | 58,0 |
| Grovfôr, FEm pr daa | 209 | 201 | 209 | 199 | 176 |
| Jordbruksareal, FEm pr daa | 209 | 200 | 207 | 197 | 175 |
| Husdyrproduksjon | | | | | |
| Antall vinterfôra sauer (vfs) | 1 | 1 | 1 | 1 | 1 |
| Antall gagnslam pr vfs | 1,4 | 1,1 | 1,5 | 2,1 | 1,6 |
| Kg kjøtt pr vfs | 24 | 25 | 36 | 50 | 27 |
| Ull, kg omsatt pr vfs | 8,9 | 6,4 | 8,8 | 9,6 | 11,0 |
| Årsgeiter | 75,8 | 74,8 | 74,7 | 76,2 | 77,7 |
| Geitemelk, liter omsatt | 39559 | 41723 | 46041 | 47424 | 47699 |
| Melkekvote | 41394 | 43006 | 46308 | 48705 | 51868 |
| Produsert melk pr årsgeit, kg | 579 | 612 | 687 | 679 | 676 |
| Arbeidsforbruk, timer | | | | | |
| Bruker | 1 788 | 1 796 | 1 694 | 1 715 | 1 716 |
| Ektefelle | 692 | 632 | 618 | 672 | 566 |
| Barn under 17 år | 7 | 9 | 5 | 6 | 15 |
| Sum familie | 2 486 | 2 437 | 2 318 | 2 393 | 2 297 |
| Leid arbeid | 438 | 518 | 490 | 534 | 478 |
| Sum timer i jordbruket | 2 925 | 2 955 | 2 808 | 2 928 | 2 775 |
| Sum timer familie i skogbruket | 30 | 22 | 15 | 20 | 27 |
| Sum timer i tilleggsnæring | 19 | 20 | 19 | 15 | 33 |
| Familiens arbeid på nyanlegg | 51 | 27 | 7 | 91 | 59 |
| Familiens arb. i annen virksomhet i alt | 925 | 788 | 1 100 | 1 262 | 1 034 |
| Oppnådde priser | | | | | |
| Sau- og lammekjøtt, kr pr kg | 25,44 | 26,90 | 21,80 | 27,39 | 27,86 |
| Ull, kr pr kg | 38,24 | 40,88 | 36,80 | 39,86 | 40,83 |
| Geitemelk, kr pr l | 3,89 | 3,80 | 4,05 | 4,31 | 4,10 |

Tabell 12b. Nettoinvesteringer

| År | 2002 | 2003 | 2004 | 2005 | 2006 |
|-----------------------------|--------|--------|--------|---------|---------|
| Jord, grøfter og vannanlegg | 1 784 | 2 608 | -790 | 4 163 | -684 |
| Driftsbygninger | -5 921 | 17 876 | -6 965 | 4 289 | -18 021 |
| Maskiner og redskap | -2 037 | -5 695 | 14 291 | -26 624 | -1 223 |
| Melkekvote (ku og geit) | 8 866 | 5 326 | 1 646 | 17 345 | 1 869 |
| Sum nettoinvesteringer | 2 692 | 20 115 | 8 182 | -827 | -18 059 |

Nord-Norge Geitehold Alle bruk

Tabell 12c. Produksjonsinntekter pr bruk

| År | 2002 | 2003 | 2004 | 2005 | 2006 |
|---------------------------------------|----------------|----------------|----------------|----------------|----------------|
| Andre planteprodukter | 4 088 | 4 479 | 4 407 | 2 120 | 4 658 |
| Planteprodukter i alt | 4 088 | 4 479 | 4 407 | 2 120 | 4 658 |
| Slaktegriser | | | | | |
| Avlsgriser | | | | | |
| Sauer, livdyr og slakt | 568 | 450 | 511 | 691 | 450 |
| Ull | 268 | 136 | 215 | 246 | 186 |
| Geiter, melk | 153 686 | 158 746 | 186 634 | 204 252 | 195 757 |
| Geiter, livdyr og slakt | 5 165 | 5 859 | 4 950 | 4 769 | 15 055 |
| Andre inntekter, husdyrholdet | - 214 | 91 | | 159 | 594 |
| Husdyrprodukt i alt | 159 472 | 165 282 | 192 310 | 210 116 | 212 043 |
| Kulturlandskapstilskudd ¹⁾ | | | | 23 159 | 22 540 |
| Arealtilskudd, grovfôr | 50 584 | 49 976 | 53 324 | 27 033 | 27 718 |
| Arealtilskudd, annet | 772 | 565 | 637 | 444 | 420 |
| Produksjonstillegg, husdyr | 94 317 | 97 231 | 98 611 | 82 396 | 67 635 |
| Bunnfradrag | -5 714 | -6 000 | -6 000 | -5 500 | -5 333 |
| Driftstillegg melk geit | 64 350 | 58 500 | 54 737 | 58 600 | 54 693 |
| Distriktstilskudd geit | 37 896 | 47 147 | 45 260 | 52 574 | 52 094 |
| Grunntilskudd geit | 72 059 | 80 862 | 86 030 | 100 054 | 114 263 |
| Distriktstilskudd gris | | | | | |
| Distriktstilskudd sau | 285 | 124 | 285 | 257 | 148 |
| Grunntilskudd sau | 109 | 27 | 75 | 65 | 36 |
| Regionale miljøtilskudd | | | | | 5 379 |
| Refunderte avløserutgifter | 49 234 | 44 474 | 45 936 | 45 159 | 46 408 |
| Andre tilskudd | 20 036 | 16 413 | 20 844 | 9 029 | 12 010 |
| Tilskudd i alt | 383 930 | 389 319 | 399 739 | 393 271 | 398 012 |
| Leieinntekter, traktor og redskap | 4 439 | 2 956 | 3 896 | 9 903 | 2 505 |
| Andre inntekter | | 5 818 | | | |
| Produksjonsinntekter i alt | 551 929 | 567 853 | 600 352 | 615 410 | 617 218 |

Tabell 12d. Kostnader pr bruk

| År | 2002 | 2003 | 2004 | 2005 | 2006 |
|---|----------------|----------------|----------------|----------------|----------------|
| Kraftfôr | 79 863 | 85 823 | 93 656 | 93 991 | 95 431 |
| Andre førkostnader inkl. beiteleie | 3 779 | 5 142 | 4 282 | 3 399 | 8 331 |
| Såvarer | 1 273 | 1 600 | 525 | 901 | 3 050 |
| Handelsgjødsel og kalk | 8 964 | 10 215 | 10 472 | 12 975 | 12 836 |
| Plantevernmidler | 485 | 163 | 215 | 27 | 164 |
| Konserveringsmidler | 3 882 | 2 713 | 2 928 | 5 008 | 3 278 |
| Andre forbruksartikler m.v. | 14 409 | 19 159 | 17 336 | 18 844 | 19 467 |
| Kjøp av dyr | 1 281 | 2 215 | 6 959 | 2 679 | 2 920 |
| Sum variable kostnader | 113 937 | 127 031 | 136 373 | 137 825 | 145 476 |
| Leid arbeid | 51 845 | 64 937 | 63 623 | 66 323 | 62 132 |
| Drivstoff | 8 277 | 7 202 | 8 561 | 10 690 | 10 894 |
| Vedl.h. jord, veger, grøfter og vannanl. | 1 738 | 788 | 2 001 | 3 398 | 1 014 |
| Vedl.h. driftsbygninger | 18 352 | 15 822 | 13 569 | 16 740 | 14 638 |
| Vedl.h. traktor og maskiner | 29 675 | 24 035 | 30 946 | 20 347 | 23 102 |
| Avskr. jord, veger, grøfter og vannanl. | 678 | 750 | 790 | 990 | 684 |
| Avskr. driftsbygninger | 21 508 | 24 767 | 26 505 | 27 154 | 28 447 |
| Avskr. traktor og maskiner | 29 064 | 26 031 | 29 404 | 23 815 | 19 337 |
| Maskinleie | 3 239 | 9 427 | 15 056 | 25 933 | 38 367 |
| Andre faste kostnader | 49 865 | 54 087 | 56 270 | 61 103 | 60 891 |
| Sum faste kostnader | 214 243 | 227 845 | 246 724 | 256 493 | 259 507 |
| Kostnader i alt | 328 179 | 354 876 | 383 096 | 394 318 | 404 983 |
| Netto mek.kostnader pr FEm totalavl. | 3,37 | 3,04 | 3,50 | 3,09 | 3,97 |
| Netto mekaniseringskost. pr liter omsatt melk | 2 | 2 | 2 | 2 | 2 |
| Netto mekaniseringskostnader pr daa | 704 | 608 | 725 | 607 | 695 |

Nord-Norge Geitehold Alle bruk

Tabell 12e. Resultatregning

| År | 2002 | 2003 | 2004 | 2005 | 2006 |
|---|---------|---------|---------|---------|---------|
| Resultatregning i jordbruket | | | | | |
| Driftsoverskudd | 223 749 | 212 977 | 217 256 | 221 092 | 212 235 |
| - Renter av jordbruksaktiva ¹⁾ | 46 678 | 34 608 | 29 450 | 21 174 | 29 571 |
| Familiens arbeidsfortjeneste | 177 072 | 178 369 | 187 806 | 199 918 | 182 665 |
| Familiens arbeidsfortjeneste pr årsverk | 129 176 | 134 129 | 148 569 | 150 028 | 145 286 |
| Lønnsevne | 228 917 | 243 307 | 251 428 | 266 241 | 244 797 |
| Lønnsevne pr. time | 78,27 | 82,34 | 89,54 | 90,94 | 88,20 |
| Vederlag til arbeid og egenkap. pr årsv. | 158 468 | 160 415 | 175 801 | 172 673 | 171 489 |
| Regnskapssammendrag | | | | | |
| Driftsoverskudd, jordbruk | 223 749 | 212 977 | 217 256 | 221 092 | 212 235 |
| Driftsoverskudd, skogbruk | - 426 | - 1 032 | - 382 | - 949 | - 454 |
| Driftsoverskudd, tilleggsnæringer | 7 557 | 3 724 | 3 534 | 43 | 1 873 |
| Driftsoverskudd, andre næringer | 9 784 | 21 933 | 31 236 | 34 105 | 22 751 |
| Lønnsinntekt | 157 857 | 153 368 | 182 514 | 217 602 | 194 601 |
| Pensjoner og sykepenger | 22 968 | 15 557 | 25 161 | 13 290 | 51 868 |
| Gevinst/utbytte verdipapir | 87 | 435 | 609 | 3 234 | 7 |
| Årlige erstatninger og lignende (tatt ut) | | | | | |
| Familiens arbeid på nyanlegg | 6 286 | 3 408 | 940 | 12 333 | 8 118 |
| Renteinntekter | 5 234 | 3 744 | 2 771 | 1 441 | 1 800 |
| - Renteutgifter | 42 849 | 37 134 | 23 714 | 26 603 | 33 843 |
| - Kårutgifter | 1 274 | 552 | 545 | 641 | 400 |
| Nettoinntekt | 388 972 | 376 429 | 439 379 | 474 944 | 458 557 |
| Privatforbruk ekskl. skatt | 298 768 | 303 410 | 315 600 | 371 866 | 359 261 |
| Betalte skatter | 103 381 | 91 309 | 118 698 | 115 351 | 111 993 |

Tabell 12f. Balanse og arbeidskapital pr 31.12.

| År | 2002 | 2003 | 2004 | 2005 | 2006 |
|---------------------------------|------------------|------------------|------------------|------------------|------------------|
| Kontanter og bankinnskudd | 93 857 | 117 681 | 121 368 | 156 103 | 167 273 |
| Andre krav | 33 174 | 49 148 | 43 571 | 58 221 | 74 772 |
| Omløpsmidler, jordbruk | 27 105 | 28 232 | 28 498 | 29 434 | 25 998 |
| Omløpsmidler, skogbruk | 1 286 | 1 350 | 1 421 | 1 153 | 753 |
| Omløpsmidler, tilleggsnæringer | 238 | 250 | 263 | 1 937 | 333 |
| Omløpsmidler, andre næringer | 10 317 | 12 160 | 13 661 | 16 343 | 14 895 |
| Omløpsmidler i alt | 165 976 | 208 821 | 208 783 | 263 192 | 284 024 |
| Anleggsmidler, jordbruk | 641 518 | 672 920 | 711 496 | 674 713 | 702 757 |
| Anleggsmidler, skogbruk | 22 742 | 20 588 | 24 046 | 30 555 | 28 368 |
| Anleggsmidler, tilleggsnæringer | 15 929 | 20 721 | 23 259 | 23 294 | 34 771 |
| Anleggsmidler, andre næringer | 51 624 | 46 700 | 46 626 | 55 853 | 4 647 |
| Privat hovedbygninger | 226 770 | 221 029 | 220 756 | 234 984 | 279 296 |
| Privat, annet | 71 550 | 76 638 | 125 828 | 185 051 | 203 431 |
| Anleggsmidler i alt | 1 030 133 | 1 058 596 | 1 152 011 | 1 204 450 | 1 253 270 |
| Eiendeler i alt | 1 196 109 | 1 267 417 | 1 360 793 | 1 467 642 | 1 537 294 |
| Eiendeler i jordbruket | 668 623 | 701 152 | 739 995 | 704 148 | 728 755 |
| Kortsiktig gjeld | 110 468 | 132 736 | 134 199 | 158 654 | 120 463 |
| Langsiktig gjeld | 528 941 | 567 189 | 587 154 | 649 154 | 774 109 |
| Gjeld i alt | 639 409 | 699 926 | 721 353 | 807 808 | 894 571 |
| Endring i året, kroner | -41 827 | 55 480 | 16 087 | 59 605 | -22 055 |
| Egenkapital | 556 700 | 567 492 | 639 441 | 659 834 | 642 723 |
| Egenkapitalprosent | 47 | 45 | 47 | 45 | 42 |
| Endring i året (sparing) | 20 898 | -3 519 | 23 150 | 6 434 | 8 314 |
| Arbeidskapital | 55 508 | 76 085 | 74 584 | 104 537 | 163 561 |
| Endring i året | -281 | 16 569 | -12 086 | 24 686 | 3 406 |
| 1) Kalkulasjonsrente | 7,0 % | 5,0 % | 4,0 % | 3,0 % | 4,0 % |

Nord-Norge

Geitehold Størrelsesgruppe 50 - 99 daa

Tabell 13a. Produksjonstekniske data og oppnådde priser

| År | 2002 | 2003 | 2004 | 2005 | 2006 |
|---|-------|-------|-------|-------|-------|
| Antall bruk | 7 | 7 | 7 | 6 | 6 |
| Brukers alder | 51 | 51 | 52 | 52 | 55 |
| Arealfordeling og avling | | | | | |
| Grovfôr, daa | 85,5 | 85,2 | 85,1 | 81,9 | 87,4 |
| Annet areal, daa | 0,6 | 0,4 | 0,4 | 0,3 | 0,4 |
| Jordbruksareal, daa | 86,1 | 85,6 | 85,4 | 82,2 | 87,8 |
| - herav leid areal, daa | 29,7 | 26,9 | 26,9 | 26,3 | 37,5 |
| Grovfôr, FEm pr daa | 218 | 234 | 247 | 226 | 207 |
| Jordbruksareal, FEm pr daa | 219 | 234 | 246 | 226 | 208 |
| Husdyrproduksjon | | | | | |
| Antall vinterfôra sauer (vfs) | 1 | 1 | 1 | 1 | 1 |
| Antall gagnslam pr vfs | 1,5 | 1,2 | 1,8 | 2,1 | 1,6 |
| Kg kjøtt pr vfs | 22 | 33 | 44 | 50 | 27 |
| Ull, kg omsatt pr vfs | 3,8 | 6,6 | 10,9 | 9,6 | 11,0 |
| Årsgeiter | 63,4 | 63,8 | 64,1 | 62,0 | 62,8 |
| Geitemelk, liter omsatt | 32964 | 36146 | 37974 | 38634 | 36050 |
| Melkekvote | 35312 | 36698 | 38510 | 40340 | 40543 |
| Produsert melk pr årsgeit, kg | 562 | 611 | 657 | 674 | 622 |
| Arbeidsforbruk, timer | | | | | |
| Bruker | 2 062 | 1 920 | 1 837 | 1 593 | 1 783 |
| Ektefelle | 209 | 429 | 430 | 522 | 230 |
| Barn under 17 år | | | | | |
| Sum familie | 2 272 | 2 349 | 2 267 | 2 114 | 2 013 |
| Leid arbeid | 357 | 374 | 337 | 546 | 343 |
| Sum timer i jordbruket | 2 628 | 2 722 | 2 605 | 2 661 | 2 356 |
| Sum timer familie i skogbruket | 12 | 13 | 5 | 13 | 10 |
| Sum timer i tilleggsnæring | 20 | 22 | 24 | 11 | 22 |
| Familiens arbeid på nyanlegg | | | | 150 | 149 |
| Familiens arb. i annen virksomhet i alt | 1 260 | 1 136 | 1 272 | 1 395 | 1 282 |
| Oppnådde priser | | | | | |
| Sau- og lammekjøtt, kr pr kg | 27,44 | 25,85 | 20,15 | 27,39 | 27,86 |
| Ull, kr pr kg | 39,24 | 45,75 | 38,38 | 39,86 | 40,83 |
| Geitemelk, kr pr l | 3,93 | 3,73 | 4,02 | 4,20 | 3,98 |

Tabell 13b. Nettoinvesteringer

| År | 2002 | 2003 | 2004 | 2005 | 2006 |
|-----------------------------|---------|---------|---------|--------|---------|
| Jord, grøfter og vannanlegg | 680 | 130 | -1 298 | -1 348 | -793 |
| Driftsbygninger | -23 637 | -13 902 | -11 412 | 42 791 | -9 508 |
| Maskiner og redskap | -10 831 | 15 270 | 7 416 | -9 786 | -8 719 |
| Melkekvote (ku og geit) | 5 141 | 6 932 | -2 919 | 2 898 | 3 703 |
| Sum nettoinvesteringer | -28 648 | 8 431 | -8 214 | 34 555 | -15 316 |

Nord-Norge

Geitehold Størrelsesgruppe 50 - 99 daa

Tabell 13c. Produksjonsinntekter pr bruk

| År | 2002 | 2003 | 2004 | 2005 | 2006 |
|---------------------------------------|----------------|----------------|----------------|----------------|----------------|
| Andre planteprodukter | 2 504 | 3 606 | 4 267 | 1 561 | 1 729 |
| Planteprodukter i alt | 2 504 | 3 606 | 4 267 | 1 561 | 1 729 |
| Slaktegriser | | | | | |
| Avlsgriser | | | | | |
| Sauer, livdyr og slakt | 576 | 1 058 | 988 | 1 728 | 1 126 |
| Ull | 233 | 328 | 503 | 614 | 466 |
| Geiter, melk | 129 431 | 134 904 | 152 515 | 162 254 | 143 610 |
| Geiter, livdyr og slakt | 891 | 4 037 | 2 749 | 1 560 | 3 338 |
| Andre inntekter, husdyrholdet | | | | | |
| Husdyrprodukt i alt | 131 131 | 140 328 | 156 756 | 166 156 | 148 539 |
| Kulturlandskapstilskudd ¹⁾ | | | | 16 143 | 17 204 |
| Arealtilskudd, grovfôr | 38 950 | 34 524 | 35 415 | 18 607 | 21 302 |
| Arealtilskudd, annet | 907 | 786 | 471 | 359 | 300 |
| Produksjonstillegg, husdyr | 81 056 | 83 427 | 82 314 | 71 233 | 59 542 |
| Bunnfradrag | -6 000 | -6 000 | -6 000 | -5 500 | -5 000 |
| Driftstillegg melk geit | 67 650 | 55 714 | 46 429 | 58 600 | 53 717 |
| Distriktstilskudd geit | 31 996 | 32 213 | 33 058 | 43 232 | 33 673 |
| Grunntilskudd geit | 62 764 | 68 290 | 70 441 | 79 312 | 85 349 |
| Distriktstilskudd gris | | | | | |
| Distriktstilskudd sau | 310 | 354 | 595 | 644 | 370 |
| Grunntilskudd sau | 140 | 76 | 150 | 162 | 90 |
| Regionale miljøtilskudd | | | | | 3 017 |
| Refunderte avløserutgifter | 39 669 | 31 981 | 43 514 | 45 439 | 44 686 |
| Andre tilskudd | 7 751 | 17 752 | 27 311 | 8 228 | 6 961 |
| Tilskudd i alt | 325 194 | 319 116 | 333 697 | 336 460 | 321 210 |
| Leieinntekter, traktor og redskap | 8 304 | 7 104 | 6 148 | 9 079 | 2 109 |
| Andre inntekter | | 16 623 | | | |
| Produksjonsinntekter i alt | 467 133 | 486 777 | 500 868 | 513 256 | 473 587 |

Tabell 13d. Kostnader pr bruk

| År | 2002 | 2003 | 2004 | 2005 | 2006 |
|---|----------------|----------------|----------------|----------------|----------------|
| Kraftfôr | 69 204 | 74 488 | 75 570 | 75 884 | 73 020 |
| Andre førkostnader inkl. beiteleie | 824 | 4 203 | 2 734 | 2 337 | 3 715 |
| Såvarer | 453 | 1 290 | 254 | 609 | 981 |
| Handelsgjødsel og kalk | 8 232 | 9 731 | 10 680 | 10 131 | 9 064 |
| Plantevernmidler | 454 | 227 | - 16 | 14 | 0 |
| Konserveringsmidler | 3 302 | 2 330 | 2 683 | 4 589 | 2 784 |
| Andre forbruksartikler m.v. | 12 427 | 13 736 | 14 415 | 20 132 | 16 635 |
| Kjøp av dyr | 643 | 2 064 | | 2 768 | 800 |
| Sum variable kostnader | 95 539 | 108 069 | 106 320 | 116 465 | 106 999 |
| Leid arbeid | 41 058 | 44 977 | 44 096 | 58 343 | 48 723 |
| Drivstoff | 5 413 | 5 426 | 8 246 | 8 356 | 7 943 |
| Vedl.h. jord, veger, grøfter og vannanl. | 1 345 | 830 | 1 042 | 5 630 | 1 075 |
| Vedl.h. driftsbygninger | 7 810 | 8 657 | 7 669 | 4 313 | 7 867 |
| Vedl.h. traktor og maskiner | 19 791 | 15 349 | 21 135 | 13 174 | 7 151 |
| Avskr. jord, veger, grøfter og vannanl. | 1 298 | 1 298 | 1 298 | 1 348 | 793 |
| Avskr. driftsbygninger | 20 454 | 21 415 | 22 690 | 21 531 | 20 216 |
| Avskr. traktor og maskiner | 16 031 | 13 152 | 15 532 | 16 747 | 10 385 |
| Maskinleie | 2 825 | 9 605 | 12 366 | 11 837 | 15 687 |
| Andre faste kostnader | 40 335 | 46 990 | 47 169 | 58 923 | 53 719 |
| Sum faste kostnader | 156 361 | 167 699 | 181 245 | 200 201 | 173 557 |
| Kostnader i alt | 251 900 | 275 769 | 287 565 | 316 666 | 280 557 |
| Netto mek.kostnader pr FEm totalavl. | 2,15 | 2,00 | 2,60 | 2,36 | 2,31 |
| Netto mekaniseringskost. pr liter omsatt melk | 1 | 1 | 1 | 1 | 1 |
| Netto mekaniseringskostnader pr daa | 470 | 468 | 638 | 534 | 479 |

Nord-Norge
Geitehold Størrelsesgruppe 50 - 99 daa

Tabell 13e. Resultatregning

| År | 2002 | 2003 | 2004 | 2005 | 2006 |
|---|---------|---------|---------|---------|---------|
| Resultatregning i jordbruket | | | | | |
| Driftsoverskudd | 215 233 | 211 008 | 213 304 | 196 589 | 193 030 |
| - Renter av jordbruksaktiva ¹⁾ | 33 133 | 24 565 | 21 881 | 15 177 | 18 751 |
| Familiens arbeidsfortjeneste | 182 100 | 186 443 | 191 423 | 181 412 | 174 279 |
| Familiens arbeidsfortjeneste pr årsverk | 146 067 | 146 458 | 155 760 | 151 485 | 159 747 |
| Lønnsevne | 223 158 | 231 420 | 235 519 | 239 755 | 223 001 |
| Lønnsevne pr. time | 84,91 | 85,01 | 90,42 | 90,12 | 94,67 |
| Vederlag til arbeid og egenkap. pr årsv. | 166 462 | 163 323 | 174 236 | 169 619 | 181 481 |
| Regnskapssammendrag | | | | | |
| Driftsoverskudd, jordbruk | 215 233 | 211 008 | 213 304 | 196 589 | 193 030 |
| Driftsoverskudd, skogbruk | 153 | - 153 | 259 | 689 | - 176 |
| Driftsoverskudd, tilleggsnæringer | 2 595 | 5 946 | 3 318 | - 282 | 7 651 |
| Driftsoverskudd, andre næringer | 6 620 | 11 823 | 16 499 | 10 787 | 35 577 |
| Lønnsinntekt | 189 292 | 182 605 | 195 753 | 281 315 | 237 905 |
| Pensjoner og sykepenger | 500 | 9 005 | | 2 350 | 39 986 |
| Gevinst/utbytte verdipapir | | | 5 | 47 | |
| Årlige erstatninger og lignende (tatt ut) | | | | | |
| Familiens arbeid på nyanlegg | | | | 20 517 | 20 296 |
| Renteinntekter | 4 208 | 3 491 | 1 303 | 1 031 | 1 225 |
| - Renteutgifter | 39 451 | 29 650 | 21 886 | 23 362 | 25 442 |
| - Kårutgifter | | | | | |
| Nettoinntekt | 379 150 | 394 078 | 408 554 | 489 680 | 510 052 |
| Privatforbruk ekskl. skatt | 277 470 | 303 283 | 318 926 | 354 381 | 374 511 |
| Betalte skatter | 105 835 | 102 993 | 113 437 | 133 973 | 118 293 |

Tabell 13f. Balanse og arbeidskapital pr 31.12.

| År | 2002 | 2003 | 2004 | 2005 | 2006 |
|---------------------------------|----------------|----------------|------------------|------------------|------------------|
| Kontanter og bankinnskudd | 73 941 | 66 222 | 53 705 | 171 831 | 107 865 |
| Andre krav | 16 529 | 42 668 | 37 627 | 46 788 | 30 486 |
| Omløpsmidler, jordbruk | 27 123 | 23 736 | 25 636 | 28 752 | 21 608 |
| Omløpsmidler, skogbruk | 1 714 | 1 714 | 1 714 | 2 000 | 1 000 |
| Omløpsmidler, tilleggsnæringer | | | | 4 008 | |
| Omløpsmidler, andre næringer | 5 099 | 5 241 | 5 241 | 8 198 | 8 032 |
| Omløpsmidler i alt | 124 406 | 139 583 | 123 924 | 261 577 | 168 991 |
| Anleggsmidler, jordbruk | 433 932 | 469 842 | 517 909 | 494 018 | 436 839 |
| Anleggsmidler, skogbruk | 4 266 | 4 064 | 7 692 | 8 616 | 15 865 |
| Anleggsmidler, tilleggsnæringer | | | | | |
| Anleggsmidler, andre næringer | | | | | |
| Privat hovedbygninger | 301 168 | 291 937 | 289 474 | 299 139 | 291 517 |
| Privat, annet | 96 138 | 77 655 | 118 142 | 162 363 | 247 915 |
| Anleggsmidler i alt | 835 504 | 843 498 | 933 217 | 964 135 | 992 134 |
| Eiendeler i alt | 959 911 | 983 081 | 1 057 141 | 1 225 713 | 1 161 126 |
| Eiendeler i jordbruket | 461 055 | 493 579 | 543 545 | 522 770 | 458 447 |
| Kortsiktig gjeld | 59 238 | 97 994 | 92 835 | 101 240 | 78 905 |
| Langsiktig gjeld | 457 815 | 425 966 | 458 573 | 601 155 | 532 415 |
| Gjeld i alt | 517 054 | 523 961 | 551 407 | 702 395 | 611 320 |
| Endring i året, kroner | -89 688 | 25 129 | 27 447 | 146 025 | -84 995 |
| Egenkapital | 442 857 | 459 120 | 505 734 | 523 318 | 549 806 |
| Egenkapitalprosent | 46 | 47 | 48 | 43 | 47 |
| Endring i året (sparing) | 60 252 | -798 | -12 445 | 19 551 | 35 531 |
| Arbeidskapital | 65 168 | 41 588 | 31 089 | 160 338 | 90 087 |
| Endring i året | 44 112 | -6 008 | -10 499 | 112 819 | -86 347 |
| 1) Kalkulasjonsrente | 7,0 % | 5,0 % | 4,0 % | 3,0 % | 4,0 % |

Nord-Norge

Geitehold Størrelsesgruppe 100 - 199 daa

Tabell 14a. Produksjonstekniske data og oppnådde priser

| År | 2002 | 2003 | 2004 | 2005 | 2006 |
|---|-------|-------|-------|-------|-------|
| Antall bruk | 12 | 12 | 11 | 7 | 7 |
| Brukers alder | 48 | 50 | 51 | 52 | 46 |
| Arealfordeling og avling | | | | | |
| Grovfôr, daa | 120,0 | 124,8 | 128,4 | 127,1 | 147,9 |
| Annet areal, daa | 0,6 | 2,2 | 2,1 | 3,4 | 3,3 |
| Jordbruksareal, daa | 121,5 | 127,0 | 130,5 | 130,6 | 151,1 |
| - herav leid areal, daa | 35,3 | 46,8 | 51,5 | 42,3 | 55,6 |
| Grovfôr, FEm pr daa | 218 | 199 | 205 | 209 | 177 |
| Jordbruksareal, FEm pr daa | 217 | 197 | 202 | 205 | 174 |
| Husdyrproduksjon | | | | | |
| Antall vinterfôra sauer (vfs) | 1 | 0 | 0 | | |
| Antall gagnslam pr vfs | 1,4 | 0,8 | 1,0 | | |
| Kg kjøtt pr vfs | 25 | 11 | 21 | | |
| Ull, kg omsatt pr vfs | 11,5 | 6,0 | 4,8 | | |
| Årsgeiter | 85,7 | 80,2 | 79,7 | 83,5 | 85,7 |
| Geitemelk, liter omsatt | 45669 | 44814 | 50943 | 54372 | 56882 |
| Melkekvote | 46755 | 46633 | 51092 | 55303 | 61535 |
| Produsert melk pr årsgeit, kg | 599 | 617 | 714 | 716 | 740 |
| Arbeidsforbruk, timer | | | | | |
| Bruker | 1 659 | 1 758 | 1 526 | 1 703 | 1 675 |
| Ektefelle | 901 | 754 | 708 | 722 | 766 |
| Barn under 17 år | 12 | 16 | 9 | 2 | 9 |
| Sum familie | 2 572 | 2 528 | 2 242 | 2 427 | 2 450 |
| Leid arbeid | 512 | 584 | 608 | 570 | 539 |
| Sum timer i jordbruket | 3 084 | 3 112 | 2 851 | 2 997 | 2 988 |
| Sum timer familie i skogbruket | 40 | 28 | 22 | 29 | 47 |
| Sum timer i tilleggsnæring | 21 | 21 | 17 | 20 | 52 |
| Familiens arbeid på nyanlegg | 89 | 45 | 13 | 48 | |
| Familiens arb. i annen virksomhet i alt | 728 | 650 | 999 | 1 095 | 691 |
| Oppnådde priser | | | | | |
| Sau- og lammekjøtt, kr pr kg | 24,45 | 32,00 | 28,00 | | |
| Ull, kr pr kg | 38,07 | 31,30 | 29,58 | | |
| Geitemelk, kr pr l | 3,90 | 3,87 | 4,07 | 4,42 | 4,18 |

Tabell 14b. Nettoinvesteringer

| År | 2002 | 2003 | 2004 | 2005 | 2006 |
|-----------------------------|--------|--------|--------|---------|---------|
| Jord, grøfter og vannanlegg | 2 725 | 4 270 | -538 | 4 063 | -786 |
| Driftsbygninger | 6 923 | 41 191 | -4 257 | -18 402 | -23 281 |
| Maskiner og redskap | 7 585 | -7 818 | 19 423 | -18 152 | 12 674 |
| Melkekvote (ku og geit) | 11 042 | 3 394 | 4 573 | 33 350 | 1 203 |
| Sum nettoinvesteringer | 28 275 | 41 037 | 19 200 | 858 | -10 189 |

Nord-Norge

Geitehold Størrelsesgruppe 100 - 199 daa

Tabell 14c. Produksjonsinntekter pr bruk

| År | 2002 | 2003 | 2004 | 2005 | 2006 |
|---------------------------------------|----------------|----------------|----------------|----------------|----------------|
| Andre planteprodukter | 5 033 | 4 945 | 3 988 | 1 549 | 7 071 |
| Planteprodukter i alt | 5 033 | 4 945 | 3 988 | 1 549 | 7 071 |
| Slaktegriser | | | | | |
| Avlsgriser | | | | | |
| Sauer, livdyr og slakt | 658 | 132 | 255 | | |
| Ull | 333 | 36 | 51 | | |
| Geiter, melk | 177 966 | 173 267 | 207 105 | 240 198 | 237 655 |
| Geiter, livdyr og slakt | 8 968 | 7 397 | 6 175 | 8 318 | 28 891 |
| Andre inntekter, husdyrholdet | - 375 | 151 | | 340 | 1 059 |
| Husdyrprodukt i alt | 187 550 | 180 983 | 213 586 | 248 856 | 267 606 |
| Kulturlandskapstilskudd ¹⁾ | | | | 24 578 | 23 156 |
| Arealtilskudd, grovfôr | 55 417 | 55 280 | 61 041 | 29 584 | 28 823 |
| Arealtilskudd, annet | 731 | 483 | 800 | 643 | 643 |
| Produksjonstillegg, husdyr | 104 788 | 105 243 | 108 286 | 90 223 | 71 590 |
| Bunnfradrag | -5 500 | -6 000 | -6 000 | -5 500 | -5 714 |
| Driftstillegg melk geit | 61 875 | 65 000 | 59 091 | 58 600 | 54 414 |
| Distriktstilskudd geit | 43 265 | 51 022 | 53 085 | 64 872 | 69 688 |
| Grunntilskudd geit | 80 950 | 88 026 | 95 430 | 116 162 | 136 306 |
| Distriktstilskudd gris | | | | | |
| Distriktstilskudd sau | 318 | | 114 | | |
| Grunntilskudd sau | 110 | | 34 | | |
| Regionale miljøtilskudd | | | | | 5 610 |
| Refunderte avløserutgifter | 55 945 | 51 694 | 47 631 | 46 131 | 38 525 |
| Andre tilskudd | 29 417 | 16 286 | 17 662 | 9 108 | 15 020 |
| Tilskudd i alt | 427 314 | 427 035 | 437 173 | 434 401 | 438 060 |
| Leieinntekter, traktor og redskap | 2 820 | 740 | 2 817 | 7 318 | 1 131 |
| Andre inntekter | | | | | |
| Produksjonsinntekter i alt | 622 718 | 613 702 | 657 564 | 692 124 | 713 869 |

Tabell 14d. Kostnader pr bruk

| År | 2002 | 2003 | 2004 | 2005 | 2006 |
|---|----------------|----------------|----------------|----------------|----------------|
| Kraftfôr | 92 524 | 94 545 | 105 718 | 111 798 | 116 682 |
| Andre førkostnader inkl. beiteleie | 5 516 | 5 475 | 4 011 | 4 770 | 12 189 |
| Såvarer | 1 760 | 1 915 | 745 | 1 345 | 5 062 |
| Handelsgjødsel og kalk | 9 569 | 10 017 | 9 762 | 16 081 | 16 753 |
| Plantevernmidler | 585 | 140 | 382 | - 43 | 352 |
| Konserveringsmidler | 4 275 | 2 604 | 2 810 | 5 862 | 3 195 |
| Andre forbruksartikler m.v. | 16 770 | 22 717 | 19 166 | 19 227 | 21 406 |
| Kjøp av dyr | 1 382 | 2 488 | 11 693 | 3 369 | 2 064 |
| Sum variable kostnader | 132 382 | 139 901 | 154 285 | 162 408 | 177 701 |
| Leid arbeid | 62 178 | 74 927 | 78 111 | 75 672 | 60 097 |
| Drivstoff | 10 542 | 8 169 | 8 992 | 9 519 | 11 485 |
| Vedl.h. jord, veger, grøfter og vannanl. | 2 258 | 829 | 2 793 | 1 580 | 1 252 |
| Vedl.h. driftsbygninger | 24 525 | 20 136 | 17 379 | 27 902 | 18 856 |
| Vedl.h. traktor og maskiner | 36 377 | 29 251 | 36 613 | 21 925 | 33 448 |
| Avskr. jord, veger, grøfter og vannanl. | 430 | 493 | 538 | 966 | 786 |
| Avskr. driftsbygninger | 22 211 | 25 498 | 27 536 | 30 647 | 33 229 |
| Avskr. traktor og maskiner | 36 013 | 34 299 | 39 129 | 28 810 | 24 714 |
| Maskinleie | 3 653 | 6 586 | 12 593 | 27 946 | 46 013 |
| Andre faste kostnader | 56 356 | 57 722 | 62 453 | 61 436 | 62 507 |
| Sum faste kostnader | 254 543 | 257 909 | 286 138 | 286 404 | 292 386 |
| Kostnader i alt | 386 924 | 397 810 | 440 423 | 448 812 | 470 087 |
| Netto mek.kostnader pr FEm totalavl. | 3,72 | 3,50 | 3,91 | 3,17 | 4,57 |
| Netto mekaniseringskost. pr liter omsatt melk | 2 | 2 | 2 | 2 | 2 |
| Netto mekaniseringskostnader pr daa | 808 | 691 | 789 | 652 | 797 |

Nord-Norge
Geitehold Størrelsesgruppe 100 - 199 daa

Tabell 14e. Resultatregning

| År | 2002 | 2003 | 2004 | 2005 | 2006 |
|---|---------|---------|---------|---------|---------|
| Resultatregning i jordbruket | | | | | |
| Driftsoverskudd | 235 793 | 215 892 | 217 141 | 243 312 | 243 781 |
| - Renter av jordbruksaktiva ¹⁾ | 53 236 | 38 834 | 33 294 | 25 000 | 38 477 |
| Familiens arbeidsfortjeneste | 182 557 | 177 058 | 183 847 | 218 313 | 205 304 |
| Familiens arbeidsfortjeneste pr årsverk | 129 070 | 127 831 | 149 612 | 162 106 | 151 644 |
| Lønnsevne | 244 735 | 251 985 | 261 959 | 293 985 | 265 401 |
| Lønnsevne pr. time | 79,36 | 80,97 | 91,89 | 98,09 | 88,81 |
| Vederlag til arbeid og egenkap. pr årsv. | 162 313 | 158 532 | 182 209 | 187 096 | 173 594 |
| Regnskapssammendrag | | | | | |
| Driftsoverskudd, jordbruk | 235 793 | 215 892 | 217 141 | 243 312 | 243 781 |
| Driftsoverskudd, skogbruk | - 938 | - 1 339 | - 757 | - 2 151 | - 478 |
| Driftsoverskudd, tilleggsnæringer | 11 711 | 2 738 | 3 993 | 1 219 | - 1 229 |
| Driftsoverskudd, andre næringer | 13 260 | 29 658 | 43 453 | 62 849 | 10 968 |
| Lønnsinntekt | 134 166 | 138 884 | 174 153 | 157 330 | 141 147 |
| Pensjoner og sykepenger | 39 902 | 20 675 | 43 459 | 24 704 | 66 904 |
| Gevinst/utbytte verdipapir | 152 | 726 | 1 049 | 6 854 | 15 |
| Årlige erstatninger og lignende (tatt ut) | | | | | |
| Familiens arbeid på nyanlegg | 11 000 | 5 680 | 1 624 | 6 399 | |
| Renteinntekter | 6 363 | 4 192 | 3 945 | 1 986 | 2 498 |
| - Renteutgifter | 44 908 | 40 656 | 24 038 | 28 318 | 42 910 |
| - Kårutgifter | 2 230 | 920 | 942 | 1 373 | 857 |
| Nettoinntekt | 404 271 | 375 531 | 463 082 | 472 811 | 419 839 |
| Privatforbruk ekskl. skatt | 305 440 | 308 437 | 319 375 | 397 210 | 363 438 |
| Betalte skatter | 109 383 | 85 623 | 121 677 | 103 226 | 99 057 |

Tabell 14f. Balanse og arbeidskapital pr 31.12.

| År | 2002 | 2003 | 2004 | 2005 | 2006 |
|---------------------------------|------------------|------------------|------------------|------------------|------------------|
| Kontanter og bankinnskudd | 113 443 | 157 172 | 172 744 | 154 263 | 234 209 |
| Andre krav | 47 994 | 49 167 | 44 171 | 38 816 | 98 492 |
| Omløpsmidler, jordbruk | 28 100 | 31 484 | 31 282 | 31 327 | 30 397 |
| Omløpsmidler, skogbruk | 1 250 | 1 250 | 1 364 | 757 | 757 |
| Omløpsmidler, tilleggsnæringer | 417 | 417 | 455 | 714 | 714 |
| Omløpsmidler, andre næringer | 14 997 | 17 210 | 20 261 | 22 852 | 19 890 |
| Omløpsmidler i alt | 206 201 | 256 699 | 270 277 | 248 729 | 384 459 |
| Anleggsmidler, jordbruk | 746 304 | 765 499 | 809 770 | 799 820 | 926 246 |
| Anleggsmidler, skogbruk | 36 264 | 30 665 | 35 312 | 31 046 | 20 402 |
| Anleggsmidler, tilleggsnæringer | 27 875 | 34 534 | 40 175 | 34 634 | 60 543 |
| Anleggsmidler, andre næringer | 82 842 | 77 833 | 80 536 | 119 686 | 9 957 |
| Privat hovedbygninger | 178 759 | 172 664 | 171 076 | 201 367 | 306 691 |
| Privat, annet | 63 349 | 82 015 | 132 339 | 206 951 | 164 106 |
| Anleggsmidler i alt | 1 135 392 | 1 163 211 | 1 269 208 | 1 393 503 | 1 487 944 |
| Eiendeler i alt | 1 341 594 | 1 419 909 | 1 539 485 | 1 642 232 | 1 872 403 |
| Eiendeler i jordbruket | 774 404 | 796 983 | 841 053 | 831 147 | 956 643 |
| Kortsiktig gjeld | 146 007 | 150 716 | 159 983 | 185 713 | 137 531 |
| Langsiktig gjeld | 561 787 | 635 076 | 650 291 | 710 122 | 1 052 657 |
| Gjeld i alt | 707 793 | 785 792 | 810 274 | 895 835 | 1 190 188 |
| Endring i året, kroner | -14 626 | 83 067 | 7 452 | 10 902 | 55 960 |
| Egenkapital | 633 800 | 634 117 | 729 211 | 746 397 | 682 215 |
| Egenkapitalprosent | 47 | 45 | 47 | 45 | 36 |
| Endring i året (sparing) | 8 133 | -2 504 | 42 329 | -10 604 | -18 292 |
| Arbeidskapital | 60 194 | 105 983 | 110 294 | 63 016 | 246 929 |
| Endring i året | -19 421 | 27 135 | -16 691 | -53 661 | 78 527 |
| 1) Kalkulasjonsrente | 7,0 % | 5,0 % | 4,0 % | 3,0 % | 4,0 % |

Nordland

Alle produksjoner. Alle bruk

Tabell 15a. Produksjonstekniske data og oppnådde priser

| År | 2002 | 2003 | 2004 | 2005 | 2006 |
|---|--------|--------|--------|--------|--------|
| Antall bruk | 61 | 60 | 62 | 59 | 61 |
| Brukers alder | 47 | 47 | 47 | 49 | 49 |
| Arealfordeling og avling | | | | | |
| Korn, daa | 0,2 | 0,0 | 0,7 | 1,5 | 1,5 |
| Grovfôr, daa | 203,3 | 220,7 | 234,1 | 244,1 | 264,7 |
| Annet areal, daa | 2,6 | 2,3 | 1,3 | 1,8 | 1,7 |
| Jordbruksareal, daa | 206,1 | 223,1 | 236,1 | 247,5 | 267,9 |
| - herav leid areal, daa | 76,3 | 80,7 | 78,5 | 89,0 | 91,7 |
| Korn, FEm pr daa | 150 | | 243 | 236 | 288 |
| Grovfôr, FEm pr daa | 297 | 310 | 300 | 282 | 285 |
| Jordbruksareal, FEm pr daa | 295 | 308 | 299 | 280 | 285 |
| Husdyrproduksjon | | | | | |
| Antall årskyr | 9,3 | 10,3 | 10,9 | 11,1 | 11,7 |
| Kumelk, liter omsatt | 52 081 | 60 726 | 64 720 | 66 547 | 71 635 |
| Produsert melk pr årsku, kg | 6 151 | 6 515 | 6 626 | 6 614 | 6 713 |
| Storfekjøtt, kg omsatt | 2 753 | 3 257 | 3 419 | 3 282 | 4 165 |
| Antall vinterfôra sauer (vfs) | 26 | 23 | 23 | 25 | 25 |
| Kg kjøtt pr vfs | 27 | 30 | 30 | 26 | 29 |
| Ull, kg omsatt pr vfs | 5,3 | 5,0 | 4,6 | 5,5 | 4,3 |
| Årsgeiter | 7,7 | 7,2 | 6,4 | 3,9 | 3,3 |
| Geitemelk, liter omsatt | 3495 | 3381 | 3435 | 2075 | 1775 |
| Produsert melk pr årsgeit, kg | 493 | 510 | 582 | 577 | 581 |
| Arbeidsforbruk, timer | | | | | |
| Bruker | 1 907 | 1 887 | 1 871 | 1 922 | 1 886 |
| Ektefelle | 555 | 548 | 591 | 576 | 573 |
| Barn under 17 år | 28 | 41 | 36 | 39 | 21 |
| Sum familie | 2 490 | 2 476 | 2 498 | 2 537 | 2 479 |
| Leid arbeid | 561 | 686 | 664 | 643 | 645 |
| Sum timer i jordbruket | 3 051 | 3 162 | 3 162 | 3 180 | 3 124 |
| Sum timer familie i skogbruket | 40 | 44 | 38 | 36 | 37 |
| Sum timer i tilleggsnæring | 76 | 69 | 79 | 128 | 100 |
| Familiens arbeid på nyanlegg | 34 | 21 | 64 | 44 | 42 |
| Familiens arb. i annen virksomhet i alt | 983 | 795 | 950 | 977 | 1 043 |
| Oppnådde priser | | | | | |
| Bygg, kr pr kg | | | 1,51 | 1,55 | 1,61 |
| Kumelk, kr pr l | 3,52 | 3,42 | 3,41 | 3,48 | 3,46 |
| Kukjøtt, kr pr kg | 23,27 | 24,56 | 26,41 | 27,83 | 28,14 |
| Annet storfekjøtt, kr pr kg | 28,16 | 28,88 | 30,77 | 31,94 | 32,74 |
| Sau- og lammekjøtt, kr pr kg | 26,53 | 26,76 | 27,11 | 26,63 | 29,33 |
| Ull, kr pr kg | 36,10 | 35,60 | 34,30 | 32,87 | 33,69 |
| Geitemelk, kr pr l | 3,81 | 3,92 | 3,95 | 4,23 | 3,67 |

Tabell 15b. Nettoinvesteringer

| År | 2002 | 2003 | 2004 | 2005 | 2006 |
|-----------------------------|---------|--------|--------|---------|--------|
| Jord, grøfter og vannanlegg | 13 | 4 298 | 3 022 | 6 784 | 20 151 |
| Driftsbygninger | -12 656 | -6 050 | 3 082 | -6 089 | 14 117 |
| Maskiner og redskap | -6 079 | -7 730 | -4 677 | -13 082 | 12 826 |
| Melkekvote (ku og geit) | 2 933 | 3 111 | 3 145 | 26 888 | 22 460 |
| Sum nettoinvesteringer | -15 788 | -6 372 | 4 572 | 14 500 | 69 555 |

1) Inkl. nyttet halmavling

Nordland

Alle produksjoner. Alle bruk

Tabell 15c. Produksjonsinntekter pr bruk

| År | 2002 | 2003 | 2004 | 2005 | 2006 |
|-----------------------------------|----------------|----------------|----------------|----------------|----------------|
| Korn | | | 334 | 569 | 524 |
| Andre planteprodukter | 13 076 | 9 645 | 8 784 | 11 249 | 9 864 |
| Planteprodukter i alt | 13 076 | 9 645 | 9 118 | 11 818 | 10 388 |
| Storfe, melk | 183 163 | 207 747 | 221 009 | 231 383 | 248 039 |
| Storfe, livdyr | 8 796 | 6 690 | 5 174 | 4 822 | 10 226 |
| Kuslakt | 25 235 | 31 468 | 33 433 | 40 538 | 45 197 |
| Annet storfeslakt | 46 696 | 54 740 | 61 339 | 72 269 | 79 847 |
| Sauer, livdyr og slakt | 20 974 | 21 719 | 23 992 | 23 835 | 25 861 |
| Ull | 5 172 | 4 150 | 3 927 | 3 785 | 3 286 |
| Geiter, melk | 13 316 | 13 266 | 13 571 | 8 782 | 6 522 |
| Geiter, livdyr og slakt | 167 | 298 | 53 | -29 | 320 |
| Andre inntekter, husdyrholdet | 468 | 5 113 | 5 328 | 2 814 | 3 213 |
| Husdyrprodukt i alt | 303 987 | 345 192 | 367 827 | 388 199 | 422 512 |
| Kulturlandskapstilskudd | | ¹⁾ | | 46 887 | 47 125 |
| Arealtilskudd, grovfôr | 83 195 | 85 407 | 89 964 | 44 090 | 44 491 |
| Arealtilskudd, annet | 1 198 | 1 052 | 1 221 | 1 318 | 1 236 |
| Produksjonstillegg, husdyr | 68 818 | 72 686 | 74 829 | 69 562 | 70 384 |
| Bunnfradrag | -6 000 | -6 000 | -6 194 | -5 686 | -5 082 |
| Driftstillegg melk geit | 4 409 | 5 417 | 5 242 | 2 980 | 2 882 |
| Distriktstilskudd geit | 1 911 | 2 541 | 3 787 | 2 085 | 1 506 |
| Grunntilskudd geit | 5 299 | 6 413 | 6 462 | 3 790 | 4 374 |
| Driftstillegg melk ku | 47 340 | 44 875 | 49 103 | 44 559 | 44 883 |
| Distriktstilskudd storfe | 60 498 | 68 947 | 72 598 | 72 180 | 86 136 |
| Grunntilskudd storfe | 9 904 | 3 669 | | 36 | |
| Distriktstilskudd sau | 8 893 | 8 586 | 8 322 | 7 703 | 8 414 |
| Grunntilskudd sau | 2 830 | 2 598 | 2 519 | 2 326 | 2 519 |
| Regionale miljøtilskudd | | | | | 6 467 |
| Refunderte avløserutgifter | 49 052 | 43 248 | 45 942 | 43 251 | 47 045 |
| Andre tilskudd | 9 375 | 12 170 | 13 269 | 13 104 | 14 161 |
| Tilskudd i alt | 346 721 | 351 609 | 367 063 | 348 184 | 376 540 |
| Leieinntekter, traktor og redskap | 10 039 | 5 383 | 6 619 | 10 841 | 9 260 |
| Andre inntekter | 10 385 | 3 444 | 9 380 | 1 695 | 15 136 |
| Produksjonsinntekter i alt | 684 208 | 715 273 | 760 008 | 760 736 | 833 835 |

Tabell 15d. Kostnader pr bruk

| År | 2002 | 2003 | 2004 | 2005 | 2006 |
|--|----------------|----------------|----------------|----------------|----------------|
| Kraftfôr | 111 304 | 111 063 | 123 006 | 124 698 | 136 718 |
| Andre førkostnader inkl. beiteleie | 9 825 | 10 076 | 8 963 | 10 128 | 11 215 |
| Såvarer | 3 039 | 2 653 | 3 176 | 2 479 | 3 573 |
| Handelsgjødsel og kalk | 24 051 | 24 502 | 24 240 | 25 595 | 28 624 |
| Plantevernmidler | 451 | 573 | 714 | 652 | 871 |
| Konserveringsmidler | 6 586 | 6 019 | 7 079 | 6 572 | 5 777 |
| Andre forbruksartikler m.v. | 30 706 | 36 393 | 43 751 | 44 098 | 44 681 |
| Kjøp av dyr | 5 519 | 8 949 | 10 194 | 10 102 | 19 343 |
| Sum variable kostnader | 191 480 | 200 228 | 221 123 | 224 325 | 250 802 |
| Leid arbeid | 61 284 | 72 917 | 75 155 | 69 682 | 77 268 |
| Drivstoff | 12 379 | 12 160 | 14 710 | 16 030 | 18 405 |
| Vedl.h. jord, veger, grøfter og vannanl. | 4 095 | 3 732 | 3 180 | 2 606 | 2 849 |
| Vedl.h. driftsbygninger | 16 262 | 21 469 | 22 110 | 28 827 | 24 475 |
| Vedl.h. traktor og maskiner | 32 225 | 37 759 | 40 356 | 37 510 | 39 251 |
| Avskr. jord, veger, grøfter og vannanl. | 1 613 | 1 398 | 1 268 | 1 323 | 1 207 |
| Avskr. driftsbygninger | 28 810 | 30 178 | 33 000 | 32 758 | 34 850 |
| Avskr. traktor og maskiner | 37 210 | 38 745 | 37 607 | 35 157 | 38 640 |
| Maskinleie | 6 156 | 9 354 | 16 912 | 24 001 | 31 274 |
| Andre faste kostnader | 59 565 | 67 163 | 74 331 | 77 697 | 86 069 |
| Sum faste kostnader | 259 599 | 294 875 | 318 629 | 325 591 | 354 287 |
| Kostnader i alt | 451 080 | 495 104 | 539 752 | 549 916 | 605 089 |
| Netto mek.kostnader pr FEm totalavl. | 1,52 | 1,52 | 1,60 | 1,57 | 1,70 |
| Netto mekaniseringskostnader pr daa | 450 | 467 | 477 | 440 | 482 |

¹⁾ Var tidligere en del av arealtilskuddet

Nordland

Alle produksjoner. Alle bruk

Tabell 15e. Resultatregning

| År | 2002 | 2003 | 2004 | 2005 | 2006 |
|---|---------|---------|---------|---------|---------|
| Resultatregning i jordbruket | | | | | |
| Driftsoverskudd | 233 128 | 220 169 | 220 256 | 210 820 | 228 746 |
| - Renter av jordbruksaktiva ¹⁾ | 71 650 | 55 060 | 47 836 | 36 276 | 54 121 |
| Familiens arbeidsfortjeneste | 161 478 | 165 109 | 172 420 | 174 544 | 174 626 |
| Familiens arbeidsfortjeneste pr årsverk | 115 430 | 117 270 | 121 374 | 120 214 | 125 361 |
| Lønnsevne | 222 762 | 238 026 | 247 575 | 244 226 | 251 894 |
| Lønnsevne pr. time | 73,00 | 75,28 | 78,30 | 76,80 | 80,63 |
| Vederlag til arbeid og egenkap. pr årsv. | 156 438 | 152 157 | 157 988 | 149 194 | 163 579 |
| Regnskapssammendrag | | | | | |
| Driftsoverskudd, jordbruk | 233 128 | 220 169 | 220 256 | 210 820 | 228 746 |
| Driftsoverskudd, skogbruk | 7 083 | 4 701 | 5 898 | 3 524 | 4 019 |
| Driftsoverskudd, tilleggsnæringer | 14 282 | 14 361 | 26 475 | 20 377 | 27 525 |
| Driftsoverskudd, andre næringer | 5 573 | 5 134 | 13 216 | 11 100 | 13 060 |
| Lønnsinntekt | 151 289 | 136 796 | 152 405 | 161 674 | 184 296 |
| Pensjoner og sykepenger | 35 599 | 43 848 | 55 104 | 43 127 | 42 169 |
| Gevinst/utbytte verdipapir | 2 259 | 1 797 | 1 772 | 2 491 | 7 905 |
| Familiens arbeid på nyanlegg | 4 310 | 2 804 | 8 607 | 5 986 | 5 845 |
| Renteinntekter | 14 515 | 7 566 | 2 848 | 3 949 | 4 407 |
| - Renteutgifter | 60 126 | 52 636 | 39 892 | 38 648 | 47 434 |
| - Kårutgifter | 2 666 | 1 592 | 1 877 | 2 250 | 1 933 |
| Nettoinntekt | 405 246 | 382 949 | 444 812 | 422 150 | 468 606 |
| Privatforbruk ekskl. skatt | 277 305 | 301 153 | 317 875 | 298 446 | 313 520 |
| Betalte skatter | 105 959 | 96 531 | 110 111 | 117 017 | 112 055 |

Tabell 15f. Balanse og arbeidskapital pr 31.12.

| År | 2002 | 2003 | 2004 | 2005 | 2006 |
|---------------------------------|------------------|------------------|------------------|------------------|------------------|
| Kontanter og bankinnskudd | 253 858 | 183 481 | 201 150 | 206 246 | 211 422 |
| Andre krav | 73 442 | 55 059 | 82 105 | 108 369 | 130 598 |
| Omløpsmidler, jordbruk | 95 147 | 102 708 | 107 880 | 120 497 | 119 997 |
| Omløpsmidler, skogbruk | 397 | 613 | 548 | 517 | 952 |
| Omløpsmidler, tilleggsnæringer | 720 | 1 971 | 2 138 | 3 337 | 3 248 |
| Omløpsmidler, andre næringer | 62 181 | 17 489 | 18 440 | 19 512 | 32 725 |
| Omløpsmidler i alt | 485 745 | 361 322 | 412 261 | 458 477 | 498 943 |
| Anleggsmidler, jordbruk | 921 418 | 993 464 | 1 088 047 | 1 103 755 | 1 265 124 |
| Anleggsmidler, skogbruk | 36 954 | 35 477 | 46 168 | 51 704 | 51 335 |
| Anleggsmidler, tilleggsnæringer | 34 459 | 54 575 | 69 774 | 67 995 | 67 038 |
| Anleggsmidler, andre næringer | 30 462 | 26 780 | 25 628 | 36 577 | 36 562 |
| Privat hovedbygninger | 245 297 | 294 702 | 325 061 | 323 962 | 323 029 |
| Privat, annet | 74 083 | 80 112 | 97 878 | 125 007 | 129 453 |
| Anleggsmidler i alt | 1 342 674 | 1 485 111 | 1 652 555 | 1 709 001 | 1 872 539 |
| Eiendeler i alt | 1 828 419 | 1 846 433 | 2 064 816 | 2 167 479 | 2 371 482 |
| Eiendeler i jordbruket | 1 016 565 | 1 096 172 | 1 195 927 | 1 224 252 | 1 385 121 |
| Kortsiktig gjeld | 222 283 | 199 722 | 227 985 | 254 366 | 307 115 |
| Langsiktig gjeld | 649 133 | 767 323 | 824 630 | 882 293 | 967 563 |
| Gjeld i alt | 871 416 | 967 046 | 1 052 616 | 1 136 660 | 1 274 678 |
| Endring i året, kroner | 20 139 | 9 647 | 45 815 | 77 688 | 82 715 |
| Egenkapital | 957 003 | 879 387 | 1 012 201 | 1 030 819 | 1 096 804 |
| Egenkapitalprosent | 52 | 48 | 49 | 48 | 46 |
| Endring i året (sparing) | 36 254 | -11 071 | 33 373 | 20 777 | 56 703 |
| Arbeidskapital | 263 462 | 161 600 | 184 276 | 204 111 | 191 827 |
| Endring i året | 53 793 | 5 055 | 8 060 | 20 800 | 6 409 |
| ¹⁾ Kalkulasjonsrente | 7,0 % | 5,0 % | 4,0 % | 3,0 % | 4,0 % |

Troms

Alle produksjoner. Alle bruk

Tabell 16a. Produksjonstekniske data og oppnådde priser

| År | 2002 | 2003 | 2004 | 2005 | 2006 |
|---|--------|--------|--------|--------|--------|
| Antall bruk | 44 | 42 | 41 | 39 | 39 |
| Brukers alder | 49 | 50 | 50 | 50 | 49 |
| Arealfordeling og avling | | | | | |
| Korn, daa | 0,4 | 0,4 | 0,4 | 0,4 | |
| Grovfôr, daa | 181,2 | 183,8 | 202,7 | 221,3 | 228,1 |
| Annet areal, daa | 1,0 | 2,3 | 2,4 | 2,6 | 2,5 |
| Jordbruksareal, daa | 182,6 | 186,5 | 205,5 | 224,3 | 230,6 |
| - herav leid areal, daa | 77,2 | 82,3 | 94,0 | 106,5 | 108,5 |
| Korn, FEm pr daa | 1) | 29 | 509 | 363 | 337 |
| Grovfôr, FEm pr daa | | 233 | 239 | 242 | 239 |
| Jordbruksareal, FEm pr daa | | 233 | 238 | 239 | 237 |
| Husdyrproduksjon | | | | | |
| Antall årskyr | 5,9 | 6,2 | 6,5 | 7,2 | 7,2 |
| Kumelk, liter omsatt | 36 973 | 38 604 | 41 463 | 45 792 | 46 881 |
| Produsert melk pr årsku, kg | 6 788 | 6 729 | 6 897 | 6 934 | 6 993 |
| Storfekjøtt, kg omsatt | 1 073 | 1 021 | 1 273 | 1 338 | 1 580 |
| Antall vinterfôra sauer (vfs) | 18 | 25 | 28 | 27 | 26 |
| Kg kjøtt pr vfs | 28 | 29 | 28 | 27 | 28 |
| Ull, kg omsatt pr vfs | 4,9 | 5,5 | 5,4 | 5,1 | 5,4 |
| Årsgeiter | 28,8 | 28,7 | 28,3 | 27,2 | 27,5 |
| Geitemelk, liter omsatt | 15873 | 16960 | 18185 | 17268 | 17095 |
| Produsert melk pr årsgeit, kg | 614 | 650 | 721 | 693 | 684 |
| Arbeidsforbruk, timer | | | | | |
| Bruker | 1 890 | 1 927 | 2 008 | 1 931 | 1 838 |
| Ektefelle | 479 | 475 | 443 | 457 | 430 |
| Barn under 17 år | 20 | 24 | 9 | 21 | 8 |
| Sum familie | 2 389 | 2 426 | 2 460 | 2 409 | 2 275 |
| Leid arbeid | 508 | 484 | 502 | 555 | 503 |
| Sum timer i jordbruket | 2 896 | 2 910 | 2 962 | 2 964 | 2 778 |
| Sum timer familie i skogbruket | 51 | 30 | 40 | 29 | 30 |
| Sum timer i tilleggsnæring | 25 | 24 | 32 | 30 | 60 |
| Familiens arbeid på nyanlegg | 38 | 27 | 17 | 61 | 52 |
| Familiens arb. i annen virksomhet i alt | 1 016 | 703 | 853 | 861 | 825 |
| Oppnådde priser | | | | | |
| Bygg, kr pr kg | | | | | |
| Kumelk, kr pr l | 3,56 | 3,47 | 3,45 | 3,46 | 3,48 |
| Kukjøtt, kr pr kg | 23,63 | 24,89 | 26,37 | 26,77 | 28,45 |
| Annet storfekjøtt, kr pr kg | 27,69 | 28,40 | 31,09 | 31,64 | 31,90 |
| Sau- og lammekjøtt, kr pr kg | 28,30 | 27,56 | 26,27 | 24,69 | 27,13 |
| Ull, kr pr kg | 38,84 | 37,10 | 32,34 | 30,78 | 33,49 |
| Geitemelk, kr pr l | 3,98 | 3,80 | 4,13 | 4,36 | 4,22 |

Tabell 16b. Nettoinvesteringer

| År | 2002 | 2003 | 2004 | 2005 | 2006 |
|-----------------------------|--------|--------|---------|---------|--------|
| Jord, grøfter og vannanlegg | 3 730 | 6 762 | 779 | 3 453 | -394 |
| Driftsbygninger | -8 710 | 2 132 | -13 264 | 11 108 | 55 747 |
| Maskiner og redskap | 1 418 | 1 733 | -6 734 | -11 517 | 10 882 |
| Melkekvote (ku og geit) | 4 597 | 3 110 | 2 528 | 8 085 | 11 312 |
| Sum nettoinvesteringer | 1 035 | 13 738 | -16 691 | 11 129 | 77 548 |

1) Inkl. nyttet halmavling

Troms

Alle produksjoner. Alle bruk

Tabell 16c. Produksjonsinntekter pr bruk

| År | 2002 | 2003 | 2004 | 2005 | 2006 |
|-----------------------------------|----------------|----------------|----------------|----------------|----------------|
| Korn | | | 75 | 18 | |
| Andre planteprodukter | 6 727 | 6 931 | 5 352 | 6 594 | 13 504 |
| Planteprodukter i alt | 6 727 | 6 931 | 5 427 | 6 612 | 13 504 |
| Storfe, melk | 131 607 | 133 922 | 143 231 | 158 242 | 163 018 |
| Storfe, livdyr | 6 510 | 2 169 | 4 732 | 6 035 | 5 337 |
| Kuslakt | 8 677 | 16 530 | 16 070 | 22 143 | 23 827 |
| Annet storfeslakt | 18 491 | 15 264 | 17 397 | 20 211 | 25 200 |
| Sauer, livdyr og slakt | 14 058 | 21 843 | 26 041 | 28 592 | 26 469 |
| Ull | 3 950 | 4 889 | 5 310 | 3 906 | 4 627 |
| Geiter, melk | 63 198 | 64 476 | 75 024 | 75 251 | 72 112 |
| Geiter, livdyr og slakt | 2 368 | 2 328 | 2 381 | 1 941 | 5 728 |
| Andre inntekter, husdyrholdet | 593 | 349 | 327 | 242 | 692 |
| Husdyrprodukt i alt | 249 453 | 261 770 | 290 513 | 316 562 | 327 011 |
| Kulturlandskapstilskudd | | ¹⁾ | | 43 690 | 42 236 |
| Arealtilskudd, grovfôr | 77 487 | 77 397 | 80 136 | 42 250 | 42 614 |
| Arealtilskudd, annet | 1 182 | 1 060 | 998 | 655 | 703 |
| Produksjonstillegg, husdyr | 71 073 | 74 584 | 80 398 | 71 837 | 65 268 |
| Bunnfradrag | -5 727 | -6 000 | -6 000 | -5 500 | -5 128 |
| Driftstillegg melk geit | 27 675 | 23 214 | 20 610 | 21 036 | 19 533 |
| Distriktstilskudd geit | 17 597 | 21 162 | 19 614 | 19 721 | 19 139 |
| Grunntilskudd geit | 30 487 | 32 949 | 33 909 | 37 384 | 40 819 |
| Driftstillegg melk ku | 29 925 | 27 083 | 33 293 | 28 549 | 27 624 |
| Distriktstilskudd storfe | 50 038 | 53 367 | 57 001 | 59 741 | 62 888 |
| Grunntilskudd storfe | 3 634 | 1 198 | | | |
| Distriktstilskudd sau | 6 048 | 8 241 | 9 947 | 8 620 | 8 158 |
| Grunntilskudd sau | 1 916 | 2 528 | 2 940 | 2 572 | 2 446 |
| Regionale miljøtilskudd | | | | | 4 371 |
| Refunderte avløserutgifter | 47 903 | 39 153 | 46 114 | 48 715 | 48 463 |
| Andre tilskudd | 9 353 | 18 557 | 12 099 | 11 448 | 22 814 |
| Tilskudd i alt | 368 591 | 374 493 | 391 058 | 390 718 | 401 948 |
| Leieinntekter, traktor og redskap | 7 772 | 5 012 | 5 464 | 8 124 | 5 700 |
| Andre inntekter | 8 938 | 5 433 | | 9 810 | |
| Produksjonsinntekter i alt | 641 480 | 653 639 | 692 461 | 731 827 | 748 163 |

Tabell 16d. Kostnader pr bruk

| År | 2002 | 2003 | 2004 | 2005 | 2006 |
|--|----------------|----------------|----------------|----------------|----------------|
| Kraftfôr | 97 357 | 97 059 | 106 681 | 105 305 | 112 923 |
| Andre førkostnader inkl. beiteleie | 6 489 | 7 407 | 5 148 | 6 526 | 10 910 |
| Såvarer | 1 808 | 2 556 | 1 912 | 1 947 | 7 427 |
| Handelsgjødsel og kalk | 14 715 | 15 632 | 17 514 | 19 883 | 20 360 |
| Plantevernmidler | 615 | 629 | 801 | 613 | 474 |
| Konserveringsmidler | 4 498 | 4 209 | 4 788 | 4 880 | 3 875 |
| Andre forbruksartikler m.v. | 23 562 | 25 022 | 28 915 | 32 970 | 36 494 |
| Kjøp av dyr | 4 343 | 4 746 | 6 382 | 7 105 | 7 668 |
| Sum variable kostnader | 153 386 | 157 261 | 172 142 | 179 229 | 200 132 |
| Leid arbeid | 54 644 | 60 626 | 60 836 | 74 907 | 65 451 |
| Drivstoff | 9 661 | 10 568 | 10 608 | 12 781 | 15 635 |
| Vedl.h. jord, veger, grøfter og vannanl. | 1 808 | 883 | 1 472 | 2 019 | 1 268 |
| Vedl.h. driftsbygninger | 18 027 | 17 901 | 18 123 | 20 389 | 21 433 |
| Vedl.h. traktor og maskiner | 29 126 | 28 106 | 34 801 | 35 329 | 33 929 |
| Avskr. jord, veger, grøfter og vannanl. | 1 297 | 1 278 | 929 | 1 029 | 793 |
| Avskr. driftsbygninger | 23 800 | 26 483 | 27 645 | 28 571 | 31 892 |
| Avskr. traktor og maskiner | 35 023 | 34 729 | 34 828 | 33 080 | 31 104 |
| Maskinleie | 3 610 | 6 778 | 11 043 | 15 772 | 25 993 |
| Andre faste kostnader | 53 462 | 59 710 | 63 156 | 66 000 | 70 224 |
| Sum faste kostnader | 230 460 | 247 062 | 263 439 | 289 875 | 297 723 |
| Kostnader i alt | 383 846 | 404 322 | 435 581 | 469 103 | 497 855 |
| Netto mek.kostnader pr FEm totalavl. | 1,95 | 1,91 | 1,91 | 1,78 | 2,14 |
| Netto mekaniseringskostnader pr daa | 454 | 455 | 457 | 423 | 473 |

¹⁾ Var tidligere en del av arealtilskuddet

Troms

Alle produksjoner. Alle bruk

Tabell 16e. Resultatregning

| År | 2002 | 2003 | 2004 | 2005 | 2006 |
|---|---------|---------|---------|---------|---------|
| Resultatregning i jordbruket | | | | | |
| Driftsoverskudd | 257 634 | 249 317 | 256 880 | 262 723 | 250 308 |
| - Renter av jordbruksaktiva ¹⁾ | 55 265 | 41 242 | 35 592 | 27 676 | 40 164 |
| Familiens arbeidsfortjeneste | 202 370 | 208 075 | 221 288 | 235 047 | 210 144 |
| Familiens arbeidsfortjeneste pr årsverk | 151 225 | 157 463 | 162 652 | 176 802 | 168 656 |
| Lønnsevne | 257 014 | 268 702 | 282 124 | 309 954 | 275 595 |
| Lønnsevne pr. time | 88,74 | 92,35 | 95,25 | 104,56 | 99,21 |
| Vederlag til arbeid og egenkap. pr årsv. | 182 107 | 182 803 | 187 550 | 199 884 | 195 569 |
| Regnskapssammendrag | | | | | |
| Driftsoverskudd, jordbruk | 257 634 | 249 317 | 256 880 | 262 723 | 250 308 |
| Driftsoverskudd, skogbruk | 128 | 488 | 668 | 5 083 | 1 693 |
| Driftsoverskudd, tilleggsnæringer | 6 438 | 4 685 | 5 802 | 6 161 | 8 296 |
| Driftsoverskudd, andre næringer | 8 122 | 12 754 | 20 977 | 17 680 | 21 012 |
| Lønnsinntekt | 157 103 | 140 433 | 138 755 | 148 483 | 137 937 |
| Pensjoner og sykepenger | 37 112 | 34 594 | 39 050 | 49 124 | 76 855 |
| Gevinst/utbytte verdipapir | 709 | 512 | 420 | 1 353 | 143 |
| Familiens arbeid på nyanlegg | 4 664 | 3 375 | 2 173 | 8 242 | 7 012 |
| Renteinntekter | 8 468 | 5 366 | 2 825 | 2 378 | 3 408 |
| - Renteutgifter | 47 429 | 39 784 | 30 613 | 32 171 | 41 390 |
| - Kårutgifter | 660 | 410 | 403 | 247 | 154 |
| Nettoinntekt | 432 290 | 411 331 | 436 533 | 468 810 | 465 121 |
| Privatforbruk ekskl. skatt | 303 632 | 296 236 | 317 266 | 329 390 | 350 003 |
| Betalte skatter | 111 910 | 106 399 | 112 324 | 106 608 | 112 444 |

Tabell 16f. Balanse og arbeidskapital pr 31.12.

| År | 2002 | 2003 | 2004 | 2005 | 2006 |
|---------------------------------|------------------|------------------|------------------|------------------|------------------|
| Kontanter og bankinnskudd | 146 452 | 205 960 | 182 743 | 220 574 | 216 294 |
| Andre krav | 51 000 | 60 412 | 52 564 | 93 047 | 93 602 |
| Omløpsmidler, jordbruk | 60 347 | 57 947 | 62 479 | 68 040 | 73 630 |
| Omløpsmidler, skogbruk | 2 681 | 2 524 | 2 768 | 2 431 | 1 495 |
| Omløpsmidler, tilleggsnæringer | 900 | 983 | 2 102 | 2 927 | 2 728 |
| Omløpsmidler, andre næringer | 19 157 | 24 834 | 35 975 | 36 810 | 36 673 |
| Omløpsmidler i alt | 280 536 | 352 660 | 338 632 | 423 828 | 424 421 |
| Anleggsmidler, jordbruk | 729 426 | 774 979 | 817 127 | 860 852 | 970 325 |
| Anleggsmidler, skogbruk | 17 655 | 17 531 | 22 921 | 24 141 | 17 265 |
| Anleggsmidler, tilleggsnæringer | 12 287 | 16 330 | 21 045 | 23 478 | 37 950 |
| Anleggsmidler, andre næringer | 36 780 | 42 690 | 42 279 | 69 147 | 40 181 |
| Privat hovedbygninger | 256 796 | 246 922 | 268 604 | 288 262 | 346 832 |
| Privat, annet | 116 381 | 128 241 | 150 454 | 179 697 | 193 931 |
| Anleggsmidler i alt | 1 169 325 | 1 226 693 | 1 322 429 | 1 445 577 | 1 606 483 |
| Eiendeler i alt | 1 449 861 | 1 579 353 | 1 661 061 | 1 869 406 | 2 030 904 |
| Eiendeler i jordbruket | 789 773 | 832 926 | 879 606 | 928 892 | 1 043 954 |
| Kortsiktig gjeld | 140 318 | 151 845 | 154 506 | 184 466 | 178 118 |
| Langsiktig gjeld | 560 560 | 573 089 | 604 548 | 701 214 | 902 628 |
| Gjeld i alt | 700 878 | 724 934 | 759 054 | 885 679 | 1 080 746 |
| Endring i året, kroner | -17 630 | 16 016 | -11 659 | 51 687 | 103 258 |
| Egenkapital | 748 983 | 854 419 | 902 007 | 983 727 | 950 158 |
| Egenkapitalprosent | 52 | 54 | 54 | 53 | 47 |
| Endring i året (sparing) | 44 541 | 81 424 | 12 206 | 57 004 | 39 864 |
| Arbeidskapital | 140 218 | 200 815 | 184 126 | 239 363 | 246 303 |
| Endring i året | 16 080 | 54 909 | -5 927 | 61 044 | 16 283 |
| ¹⁾ Kalkulasjonsrente | 7,0 % | 5,0 % | 4,0 % | 3,0 % | 4,0 % |

Finmark

Alle produksjoner. Alle bruk

Tabell 17a. Produksjonstekniske data og oppnådde priser

| År | 2002 | 2003 | 2004 | 2005 | 2006 |
|---|--------|--------|---------|--------|--------|
| Antall bruk | 14 | 14 | 13 | 15 | 14 |
| Brukers alder | 48 | 49 | 47 | 48 | 49 |
| Arealfordeling og avling | | | | | |
| Korn, daa | 2,9 | 3,6 | 2,5 | 2,3 | |
| Grovfôr, daa | 269,5 | 271,4 | 295,5 | 310,3 | 298,5 |
| Annet areal, daa | 2,2 | | 5,0 | 4,3 | 2,9 |
| Jordbruksareal, daa | 274,5 | 275,0 | 303,0 | 316,9 | 301,4 |
| - herav leid areal, daa | 63,6 | 69,3 | 100,5 | 94,7 | 88,5 |
| Korn, FEm pr daa | 240 | 240 | 257 | 240 | |
| Grovfôr, FEm pr daa | 279 | 273 | 278 | 264 | 277 |
| Jordbruksareal, FEm pr daa | 278 | 269 | 277 | 263 | 277 |
| Husdyrproduksjon | | | | | |
| Antall årskyr | 14,6 | 16,2 | 16,8 | 15,6 | 14,6 |
| Kumelk, liter omsatt | 85 467 | 95 643 | 103 950 | 98 050 | 90 248 |
| Produsert melk pr årsku, kg | 6 356 | 6 359 | 6 747 | 6 842 | 6 750 |
| Storfekjøtt, kg omsatt | 2 954 | 3 134 | 3 059 | 3 106 | 3 017 |
| Antall vinterfôra sauer (vfs) | 12 | 11 | 11 | 10 | 10 |
| Kg kjøtt pr vfs | 20 | 20 | 22 | 19 | 21 |
| Ull, kg omsatt pr vfs | 4,7 | 1,8 | 7,6 | 4,6 | 1,9 |
| Årsgeiter | | | | | |
| Geitemelk, liter omsatt | | | | | |
| Produsert melk pr årsgeit, kg | | | | | |
| Arbeidsforbruk, timer | | | | | |
| Bruker | 2 124 | 2 187 | 2 273 | 2 235 | 2 294 |
| Ektefelle | 546 | 544 | 412 | 351 | 323 |
| Barn under 17 år | 44 | 26 | 19 | 17 | 18 |
| Sum familie | 2 714 | 2 757 | 2 704 | 2 603 | 2 634 |
| Leid arbeid | 668 | 760 | 682 | 715 | 570 |
| Sum timer i jordbruket | 3 382 | 3 517 | 3 386 | 3 318 | 3 204 |
| Sum timer familie i skogbruket | 7 | 3 | 7 | 10 | 9 |
| Sum timer i tilleggsnæring | 32 | 26 | 38 | 39 | 37 |
| Familiens arbeid på nyanlegg | 138 | 144 | 46 | 35 | 100 |
| Familiens arb. i annen virksomhet i alt | 1 081 | 730 | 903 | 908 | 1 074 |
| Oppnådde priser | | | | | |
| Bygg, kr pr kg | | | | | |
| Kumelk, kr pr l | 3,50 | 3,43 | 3,44 | 3,43 | 3,40 |
| Kukjøtt, kr pr kg | 23,23 | 24,46 | 26,22 | 27,52 | 27,91 |
| Annet storfekjøtt, kr pr kg | 27,29 | 27,35 | 29,49 | 31,19 | 31,92 |
| Sau- og lammekjøtt, kr pr kg | 26,84 | 25,11 | 23,09 | 20,16 | 26,85 |
| Ull, kr pr kg | 38,49 | 36,16 | 38,11 | 37,30 | 32,08 |
| Geitemelk, kr pr l | | | | | |

Tabell 17b. Nettoinvesteringer

| År | 2002 | 2003 | 2004 | 2005 | 2006 |
|-----------------------------|--------|---------|---------|--------|---------|
| Jord, grøfter og vannanlegg | 7 491 | -1 643 | 993 | 11 933 | 3 718 |
| Driftsbygninger | 30 157 | 96 828 | -15 635 | 10 037 | 208 831 |
| Maskiner og redskap | 1 703 | 44 067 | 4 011 | 34 517 | -18 806 |
| Melkekvote (ku og geit) | 4 688 | 1 880 | 27 927 | 19 468 | 37 737 |
| Sum nettoinvesteringer | 44 039 | 141 133 | 17 296 | 75 955 | 231 481 |

1) Inkl. nyttet halmavling

Finmark

Alle produksjoner. Alle bruk

Tabell 17c. Produksjonsinntekter pr bruk

| År | 2002 | 2003 | 2004 | 2005 | 2006 |
|---------------------------------------|----------------|----------------|----------------|----------------|----------------|
| Korn | | | | | |
| Andre planteprodukter | 11 281 | 4 763 | 15 817 | 18 471 | 21 239 |
| Planteprodukter i alt | 11 281 | 4 763 | 15 817 | 18 471 | 21 239 |
| Storfe, melk | 299 146 | 327 723 | 357 264 | 336 677 | 307 218 |
| Storfe, livdyr | 2 754 | 3 623 | 8 332 | 7 659 | 3 093 |
| Kuslakt | 30 407 | 29 186 | 38 932 | 49 956 | 35 762 |
| Annet storfeslakt | 58 054 | 57 985 | 42 909 | 50 940 | 52 504 |
| Sauer, livdyr og slakt | 9 189 | 5 371 | 5 589 | 3 568 | 6 163 |
| Ull | 2 099 | 754 | 3 316 | 1 679 | 1 333 |
| Geiter, melk | | | | | |
| Geiter, livdyr og slakt | | | | | |
| Andre inntekter, husdyrholdet | | 2 071 | | 250 | 182 |
| Husdyrprodukt i alt | 401 649 | 426 714 | 456 342 | 450 728 | 406 256 |
| Kulturlandskapstilskudd ¹⁾ | | | | 59 918 | 56 271 |
| Arealtilskudd, grovfôr | 111 267 | 111 443 | 118 513 | 55 290 | 55 870 |
| Arealtilskudd, annet | 2 519 | 800 | 2 846 | 4 620 | 1 929 |
| Produksjonstillegg, husdyr | 70 444 | 72 650 | 76 259 | 70 445 | 69 309 |
| Bunnfradrag | -6 000 | -6 000 | -6 000 | -5 500 | -5 000 |
| Driftstillegg melk geit | | | | | |
| Distriktstilskudd geit | | | | | |
| Grunntilskudd geit | | | | | |
| Driftstillegg melk ku | 55 511 | 55 714 | 60 000 | 51 687 | 51 093 |
| Distriktstilskudd storfe | 172 826 | 191 583 | 203 534 | 197 922 | 179 711 |
| Grunntilskudd storfe | 9 392 | 3 531 | | | |
| Distriktstilskudd sau | 2 916 | 2 818 | 2 781 | | 3 129 |
| Grunntilskudd sau | 749 | 813 | 773 | 583 | 846 |
| Regionale miljøtilskudd | | | | | 6 860 |
| Refunderte avløserutgifter | 54 426 | 48 085 | 43 024 | 44 769 | 45 318 |
| Andre tilskudd | 5 720 | 5 167 | 5 376 | 10 153 | 13 563 |
| Tilskudd i alt | 479 769 | 486 604 | 507 105 | 489 887 | 478 899 |
| Leieinntekter, traktor og redskap | 3 165 | 5 576 | 918 | 2 795 | 6 763 |
| Andre inntekter | 29 182 | | | 6 272 | |
| Produksjonsinntekter i alt | 925 045 | 923 656 | 980 181 | 968 154 | 913 156 |

Tabell 17d. Kostnader pr bruk

| År | 2002 | 2003 | 2004 | 2005 | 2006 |
|--|----------------|----------------|----------------|----------------|----------------|
| Kraftfôr | 159 838 | 161 726 | 167 025 | 157 935 | 143 548 |
| Andre førkostnader inkl. beiteleie | 13 950 | 14 264 | 13 281 | 8 918 | 8 633 |
| Såvarer | 7 939 | 5 688 | 9 408 | 7 807 | 6 350 |
| Handelsgjødsel og kalk | 29 851 | 29 853 | 31 251 | 30 566 | 32 406 |
| Plantevernmidler | 311 | 273 | 1 442 | 418 | 454 |
| Konserveringsmidler | 5 450 | 5 362 | 6 150 | 6 059 | 6 149 |
| Andre forbruksartikler m.v. | 33 264 | 42 299 | 44 041 | 46 604 | 44 901 |
| Kjøp av dyr | 4 994 | 8 796 | 11 581 | 5 770 | 2 403 |
| Sum variable kostnader | 255 596 | 268 259 | 284 179 | 264 076 | 244 843 |
| Leid arbeid | 71 589 | 81 193 | 72 178 | 82 122 | 67 088 |
| Drivstoff | 15 572 | 15 990 | 17 621 | 19 157 | 21 637 |
| Vedl.h. jord, veger, grøfter og vannanl. | 2 608 | 86 | 758 | 1 326 | 1 126 |
| Vedl.h. driftsbygninger | 23 246 | 31 071 | 26 576 | 27 252 | 27 227 |
| Vedl.h. traktor og maskiner | 36 516 | 39 241 | 40 550 | 36 459 | 36 503 |
| Avskr. jord, veger, grøfter og vannanl. | 1 177 | 1 018 | 970 | 60 | 552 |
| Avskr. driftsbygninger | 29 614 | 33 322 | 38 924 | 43 078 | 53 213 |
| Avskr. traktor og maskiner | 47 221 | 50 049 | 49 007 | 43 622 | 45 943 |
| Maskinleie | 2 924 | 2 392 | 1 777 | 16 199 | 20 613 |
| Andre faste kostnader | 69 244 | 73 819 | 80 991 | 83 424 | 90 880 |
| Sum faste kostnader | 299 711 | 328 180 | 329 353 | 352 699 | 364 782 |
| Kostnader i alt | 555 307 | 596 439 | 613 532 | 616 775 | 609 625 |
| Netto mek.kostnader pr FEm totalavl. | 1,54 | 1,58 | 1,44 | 1,46 | 1,57 |
| Netto mekaniseringskostnader pr daa | 428 | 426 | 401 | 383 | 434 |

¹⁾ Var tidligere en del av arealtilskuddet

Finmark

Alle produksjoner. Alle bruk

Tabell 17e. Resultatregning

| År | 2002 | 2003 | 2004 | 2005 | 2006 |
|---|---------|---------|---------|---------|----------|
| Resultatregning i jordbruket | | | | | |
| Driftsoverskudd | 369 738 | 327 218 | 366 649 | 351 379 | 303 531 |
| - Renter av jordbruksaktiva ¹⁾ | 82 507 | 63 334 | 58 191 | 45 419 | 68 823 |
| Familiens arbeidsfortjeneste | 287 231 | 263 883 | 308 459 | 305 960 | 234 708 |
| Familiens arbeidsfortjeneste pr årsverk | 185 443 | 167 431 | 199 767 | 209 653 | 160 079 |
| Lønnsevne | 358 820 | 345 076 | 380 637 | 388 082 | 301 796 |
| Lønnsevne pr. time | 106,09 | 98,10 | 112,42 | 116,96 | 94,19 |
| Vederlag til arbeid og egenkap. pr årsv. | 215 132 | 195 046 | 224 322 | 227 266 | 197 252 |
| Regnskapssammendrag | | | | | |
| Driftsoverskudd, jordbruk | 369 738 | 327 218 | 366 649 | 351 379 | 303 531 |
| Driftsoverskudd, skogbruk | - 468 | - 166 | - 605 | 340 | 275 |
| Driftsoverskudd, tilleggsnæringer | 916 | 3 763 | 5 312 | 6 518 | 12 688 |
| Driftsoverskudd, andre næringer | 6 977 | - 3 746 | 1 591 | - 5 044 | - 11 919 |
| Lønnsinntekt | 177 001 | 144 038 | 142 520 | 148 673 | 187 288 |
| Pensjoner og sykepenger | 44 825 | 52 146 | 26 558 | 36 219 | 28 432 |
| Gevinst/utbytte verdipapir | 1 170 | 493 | 1 171 | 25 026 | - 8 084 |
| Familiens arbeid på nyanlegg | 16 596 | 17 961 | 5 889 | 4 598 | 12 989 |
| Renteinntekter | 7 571 | 5 013 | 2 131 | 2 428 | 4 312 |
| - Renteutgifter | 74 901 | 63 433 | 45 019 | 42 359 | 45 573 |
| - Kårutgifter | | | | | |
| Nettoinntekt | 549 426 | 483 286 | 506 198 | 527 778 | 483 940 |
| Privatforbruk ekskl. skatt | 360 166 | 367 064 | 384 347 | 308 965 | 346 756 |
| Betalte skatter | 133 083 | 114 016 | 116 300 | 108 229 | 107 988 |

Tabell 17f. Balanse og arbeidskapital pr 31.12.

| År | 2002 | 2003 | 2004 | 2005 | 2006 |
|---------------------------------|------------------|------------------|------------------|------------------|------------------|
| Kontanter og bankinnskudd | 162 582 | 157 970 | 184 956 | 262 533 | 284 788 |
| Andre krav | 72 197 | 91 229 | 49 943 | 101 764 | 66 949 |
| Omløpsmidler, jordbruk | 124 839 | 117 762 | 111 811 | 133 379 | 130 878 |
| Omløpsmidler, skogbruk | | | | 107 | |
| Omløpsmidler, tilleggsnæringer | 4 159 | 4 159 | 5 479 | 600 | |
| Omløpsmidler, andre næringer | 19 236 | 53 474 | 54 234 | 65 205 | 59 633 |
| Omløpsmidler i alt | 383 012 | 424 594 | 406 422 | 563 588 | 542 248 |
| Anleggsmidler, jordbruk | 1 085 011 | 1 222 655 | 1 347 845 | 1 428 069 | 1 706 020 |
| Anleggsmidler, skogbruk | 4 306 | 6 478 | 6 350 | 3 802 | 6 570 |
| Anleggsmidler, tilleggsnæringer | 45 083 | 50 919 | 57 082 | 49 852 | 26 640 |
| Anleggsmidler, andre næringer | 54 742 | 52 585 | 56 106 | 47 677 | 44 108 |
| Privat hovedbygninger | 220 576 | 351 047 | 391 258 | 398 169 | 414 428 |
| Privat, annet | 119 205 | 160 122 | 198 500 | 226 226 | 167 371 |
| Anleggsmidler i alt | 1 528 923 | 1 843 806 | 2 057 141 | 2 153 796 | 2 365 136 |
| Eiendeler i alt | 1 911 935 | 2 268 400 | 2 463 563 | 2 717 384 | 2 907 384 |
| Eiendeler i jordbruket | 1 209 850 | 1 340 418 | 1 459 656 | 1 561 448 | 1 836 898 |
| Kortsiktig gjeld | 208 423 | 225 155 | 235 893 | 213 837 | 227 466 |
| Langsiktig gjeld | 729 231 | 850 515 | 917 280 | 1 019 253 | 1 170 149 |
| Gjeld i alt | 937 654 | 1 075 669 | 1 153 174 | 1 233 089 | 1 397 616 |
| Endring i året, kroner | -12 626 | 124 041 | 91 085 | 143 489 | 163 330 |
| Egenkapital | 974 281 | 1 192 731 | 1 310 389 | 1 484 294 | 1 509 768 |
| Egenkapitalprosent | 51 | 53 | 53 | 55 | 52 |
| Endring i året (sparing) | 74 599 | 17 538 | 12 526 | 117 764 | 63 715 |
| Arbeidskapital | 174 589 | 199 439 | 170 529 | 349 751 | 314 782 |
| Endring i året | 32 994 | -9 885 | -12 330 | 113 543 | 2 066 |
| ¹⁾ Kalkulasjonsrente | 7,0 % | 5,0 % | 4,0 % | 3,0 % | 4,0 % |

Nordland

Melkeproduksjon. Alle bruk

Tabell 18a. Produksjonstekniske data og oppnådde priser

| År | 2002 | 2003 | 2004 | 2005 | 2006 |
|---|--------|--------|--------|--------|---------|
| Antall bruk | 38 | 40 | 42 | 40 | 40 |
| Brukers alder | 47 | 46 | 46 | 48 | 49 |
| Arealfordeling og avling | | | | | |
| Korn, daa | | 0,0 | 0,6 | 2,3 | 2,3 |
| Grovfôr, daa | 247,7 | 262,7 | 268,9 | 269,5 | 298,8 |
| Annet areal, daa | 2,3 | 1,7 | 1,5 | 2,6 | 2,5 |
| Jordbruksareal, daa | 250,1 | 264,4 | 271,0 | 274,4 | 303,6 |
| - herav leid areal, daa | 95,7 | 96,2 | 90,7 | 97,0 | 107,3 |
| Korn, FEm pr daa | | | 381 | 236 | 288 |
| Grovfôr, FEm pr daa | 309 | 314 | 306 | 293 | 297 |
| Jordbruksareal, FEm pr daa | 308 | 313 | 305 | 292 | 296 |
| Husdyrproduksjon | | | | | |
| Antall årskyr | 14,2 | 14,7 | 15,5 | 15,5 | 17,0 |
| Kumelk, liter omsatt | 79 372 | 86 329 | 92 464 | 92 628 | 104 142 |
| Melkekvote | 79 947 | 87 504 | 94 171 | 94 980 | 109 363 |
| Produsert melk pr årsku, kg | 6 150 | 6 506 | 6 641 | 6 606 | 6 728 |
| Storfekjøtt, kg omsatt | 3 810 | 4 377 | 4 521 | 4 167 | 5 185 |
| Arbeidsforbruk, timer | | | | | |
| Bruker | 2 272 | 2 151 | 2 132 | 2 176 | 2 218 |
| Ektefelle | 544 | 515 | 575 | 564 | 608 |
| Barn under 17 år | 41 | 51 | 50 | 46 | 21 |
| Sum familie | 2 857 | 2 717 | 2 757 | 2 785 | 2 847 |
| Leid arbeid | 711 | 860 | 783 | 788 | 805 |
| Sum timer i jordbruket | 3 568 | 3 577 | 3 540 | 3 573 | 3 652 |
| Sum timer familie i skogbruket | 40 | 51 | 42 | 36 | 46 |
| Sum timer i tilleggsnæring | 77 | 66 | 88 | 156 | 89 |
| Familiens arbeid på nyanlegg | 37 | 23 | 62 | 60 | 53 |
| Familiens arb. i annen virksomhet i alt | 917 | 560 | 765 | 783 | 844 |
| Oppnådde priser | | | | | |
| Bygg, kr pr kg | | | 1,51 | 1,55 | 1,61 |
| Havre, kr pr kg | | | | | |
| Kumelk, kr pr l | 3,51 | 3,42 | 3,42 | 3,49 | 3,47 |
| Kukjøtt, kr pr kg | 23,37 | 24,53 | 26,49 | 27,83 | 28,18 |
| Annet storfekjøtt, kr pr kg | 28,25 | 28,94 | 30,62 | 31,84 | 32,61 |

Tabell 18b. Nettoinvesteringer

| År | 2002 | 2003 | 2004 | 2005 | 2006 |
|-----------------------------|---------|--------|--------|---------|--------|
| Jord, grøfter og vannanlegg | 1 038 | 6 146 | 1 631 | 3 112 | 23 801 |
| Driftsbygninger | -13 562 | -9 707 | 718 | -18 743 | -9 812 |
| Maskiner og redskap | -4 732 | -7 627 | -6 530 | -20 285 | 25 288 |
| Melkekvote (ku og geit) | 3 107 | 4 655 | 4 709 | 39 312 | 28 166 |
| Sum nettoinvesteringer | -14 150 | -6 533 | 528 | 3 396 | 67 443 |

1) Inkl. nyttet halmavling

Nordland

Melkeproduksjon. Alle bruk

Tabell 18c. Produksjonsinntekter pr bruk

| År | 2002 | 2003 | 2004 | 2005 | 2006 |
|---------------------------------------|----------------|----------------|----------------|----------------|----------------|
| Korn | | | 493 | 839 | 799 |
| Andre planteprodukter | 18 043 | 11 410 | 9 472 | 12 313 | 10 603 |
| Planteprodukter i alt | 18 043 | 11 410 | 9 965 | 13 152 | 11 402 |
| Storfe, melk | 278 448 | 295 555 | 315 802 | 323 021 | 361 138 |
| Storfe, livdyr | 6 845 | 9 475 | 5 891 | 6 601 | 10 005 |
| Kuslakt | 38 108 | 42 258 | 46 857 | 54 608 | 60 730 |
| Annet storfeslakt | 68 354 | 74 916 | 79 006 | 90 727 | 105 757 |
| Andre inntekter, husdyrholdet | 7 828 | 10 656 | 6 417 | 2 193 | 3 316 |
| Husdyrprodukt i alt | 399 582 | 432 859 | 453 972 | 477 151 | 540 946 |
| Kulturlandskapstilskudd ¹⁾ | | | | 51 241 | 51 355 |
| Arealtilskudd, grovfôr | 93 686 | 95 156 | 98 856 | 47 480 | 47 456 |
| Arealtilskudd, korn | | | | 1 081 | 534 |
| Arealtilskudd, annet | 1 670 | 1 385 | 1 548 | 1 832 | 1 772 |
| Produksjonstillegg, husdyr | 70 559 | 74 551 | 74 440 | 69 683 | 72 541 |
| Bunnfradrag | -6 000 | -6 000 | -6 286 | -5 775 | -5 125 |
| Driftstillegg melk ku | 67 650 | 63 375 | 67 795 | 60 190 | 60 593 |
| Distriktstilskudd storfe | 86 747 | 94 871 | 99 530 | 95 256 | 115 127 |
| Grunntilskudd storfe | 11 726 | 4 907 | | 52 | |
| Distriktstilskudd gris | 35 | 9 | 783 | | |
| Distriktstilskudd sau | 1 803 | 2 037 | 1 499 | 422 | 710 |
| Grunntilskudd sau | 550 | 614 | 454 | 118 | 210 |
| Regionale miljøtilskudd | | | | | 3 945 |
| Refunderte avløserutgifter | 57 746 | 49 250 | 49 407 | 46 199 | 54 758 |
| Andre tilskudd | 5 409 | 8 785 | 10 422 | 7 691 | 8 450 |
| Tilskudd i alt | 391 581 | 388 941 | 398 448 | 375 471 | 412 325 |
| Leieinntekter, traktor og redskap | 12 045 | 6 644 | 8 637 | 12 747 | 11 078 |
| Andre inntekter | 118 | 50 | 131 | 2 500 | 719 |
| Produksjonsinntekter i alt | 821 369 | 839 903 | 871 153 | 881 021 | 976 469 |

Tabell 18d. Kostnader pr bruk

| År | 2002 | 2003 | 2004 | 2005 | 2006 |
|--|----------------|----------------|----------------|----------------|----------------|
| Kraftfôr | 144 365 | 137 551 | 152 453 | 150 421 | 176 589 |
| Andre førkostnader inkl. beiteleie | 11 331 | 12 025 | 8 567 | 10 489 | 12 862 |
| Såvarer | 3 662 | 3 147 | 3 918 | 2 991 | 4 400 |
| Handelsgjødsel og kalk | 30 005 | 28 707 | 29 442 | 30 267 | 34 951 |
| Plantevernmidler | 596 | 663 | 751 | 854 | 1 077 |
| Konserveringsmidler | 7 848 | 7 858 | 8 059 | 7 498 | 7 002 |
| Andre forbruksartikler m.v. | 38 904 | 44 812 | 53 192 | 52 164 | 55 072 |
| Kjøp av dyr | 6 571 | 11 392 | 12 837 | 11 687 | 25 491 |
| Sum variable kostnader | 243 282 | 246 154 | 269 220 | 266 371 | 317 443 |
| Leid arbeid | 76 499 | 88 538 | 84 545 | 82 270 | 94 259 |
| Drivstoff | 14 383 | 14 064 | 17 440 | 18 669 | 22 608 |
| Vedl.h. jord, veger, grøfter og vannanl. | 5 123 | 4 803 | 3 426 | 2 611 | 2 737 |
| Vedl.h. driftsbygninger | 18 529 | 24 761 | 26 274 | 34 335 | 29 139 |
| Vedl.h. traktor og maskiner | 36 415 | 41 819 | 45 120 | 42 342 | 44 072 |
| Avskr. jord, veger, grøfter og vannanl. | 1 898 | 1 611 | 1 632 | 1 633 | 1 526 |
| Avskr. driftsbygninger | 34 176 | 34 551 | 37 203 | 36 066 | 39 529 |
| Avskr. traktor og maskiner | 43 369 | 44 596 | 43 187 | 40 392 | 43 478 |
| Maskinleie | 7 564 | 11 433 | 17 984 | 27 093 | 40 572 |
| Andre faste kostnader | 66 950 | 75 539 | 82 490 | 84 946 | 99 681 |
| Sum faste kostnader | 304 905 | 341 714 | 359 301 | 370 358 | 417 600 |
| Kostnader i alt | 548 187 | 587 869 | 628 520 | 636 728 | 735 043 |
| Netto mek.kostnader pr FEm totalavl. | 1,39 | 1,43 | 1,53 | 1,55 | 1,69 |
| Netto mek.kostn. pr liter omsatt melk | 1,35 | 1,38 | 1,37 | 1,34 | 1,46 |
| Netto mekaniseringskostnader pr daa | 428 | 449 | 466 | 451 | 500 |

¹⁾ Var tidligere en del av arealtilskuddet

Nordland

Melkeproduksjon. Alle bruk

Tabell 18e. Resultatregning

| År | 2002 | 2003 | 2004 | 2005 | 2006 |
|---|---------|---------|---------|---------|---------|
| Resultatregning i jordbruket | | | | | |
| Driftsoverskudd | 273 182 | 252 035 | 242 632 | 244 292 | 241 426 |
| - Renter av jordbruksaktiva ¹⁾ | 85 730 | 64 800 | 55 451 | 41 528 | 62 093 |
| Familiens arbeidsfortjeneste | 187 452 | 187 235 | 187 181 | 202 764 | 179 334 |
| Familiens arbeidsfortjeneste pr årsverk | 115 928 | 119 145 | 117 654 | 125 607 | 111 207 |
| Lønnsevne | 263 951 | 275 773 | 271 726 | 285 034 | 273 592 |
| Lønnsevne pr. time | 73,97 | 77,09 | 76,76 | 79,77 | 74,93 |
| Vederlag til arbeid og egenkap. pr årsv. | 155 334 | 154 127 | 153 778 | 152 748 | 150 896 |
| Regnskapssammendrag | | | | | |
| Driftsoverskudd, jordbruk | 273 182 | 252 035 | 242 632 | 244 292 | 241 426 |
| Driftsoverskudd, skogbruk | 8 545 | 5 028 | 8 028 | 3 474 | 5 201 |
| Driftsoverskudd, tilleggsnæringer | 14 096 | 12 454 | 31 371 | 21 965 | 30 749 |
| Driftsoverskudd, andre næringer | 6 125 | 8 127 | 11 269 | 10 813 | 10 231 |
| Lønnsinntekt | 129 015 | 103 240 | 129 848 | 127 128 | 141 562 |
| Pensjoner og sykepenger | 27 788 | 35 426 | 44 124 | 39 448 | 34 176 |
| Gevinst/utbytte verdipapir | 3 291 | 2 665 | 2 584 | 683 | 7 280 |
| Familiens arbeid på nyanlegg | 4 722 | 3 061 | 8 286 | 8 207 | 7 310 |
| Renteinntekter | 8 581 | 5 937 | 2 754 | 2 956 | 3 999 |
| - Renteutgifter | 74 072 | 64 412 | 50 615 | 48 143 | 55 334 |
| - Kårutgifter | 1 650 | 1 377 | 1 807 | 2 745 | 2 414 |
| Nettoinntekt | 399 622 | 362 184 | 428 475 | 408 078 | 424 187 |
| Privatforbruk ekskl. skatt | 300 318 | 300 838 | 327 455 | 296 485 | 313 765 |
| Betalte skatter | 100 401 | 90 356 | 113 033 | 110 055 | 103 556 |

Tabell 18f. Balanse og arbeidskapital pr 31.12.

| År | 2002 | 2003 | 2004 | 2005 | 2006 |
|---------------------------------|------------------|------------------|------------------|------------------|------------------|
| Kontanter og bankinnskudd | 134 035 | 140 013 | 186 525 | 175 882 | 166 013 |
| Andre krav | 77 229 | 58 023 | 83 489 | 101 878 | 112 967 |
| Omløpsmidler, jordbruk | 123 763 | 129 907 | 131 410 | 143 436 | 149 374 |
| Omløpsmidler, skogbruk | 311 | 295 | 214 | 125 | 315 |
| Omløpsmidler, tilleggsnæringer | 987 | 2 506 | 2 321 | 4 036 | 4 100 |
| Omløpsmidler, andre næringer | 12 200 | 11 001 | 12 661 | 11 428 | 10 476 |
| Omløpsmidler i alt | 348 524 | 341 745 | 416 621 | 436 785 | 443 245 |
| Anleggsmidler, jordbruk | 1 100 932 | 1 161 885 | 1 253 116 | 1 254 087 | 1 440 117 |
| Anleggsmidler, skogbruk | 39 424 | 40 793 | 51 393 | 53 891 | 53 709 |
| Anleggsmidler, tilleggsnæringer | 46 484 | 71 723 | 87 771 | 83 719 | 42 794 |
| Anleggsmidler, andre næringer | 25 105 | 21 980 | 20 995 | 29 182 | 27 787 |
| Privat hovedbygninger | 263 606 | 324 293 | 363 027 | 341 467 | 342 826 |
| Privat, annet | 87 828 | 89 545 | 105 757 | 120 202 | 130 219 |
| Anleggsmidler i alt | 1 563 379 | 1 710 219 | 1 882 060 | 1 882 547 | 2 037 451 |
| Eiendeler i alt | 1 911 903 | 2 051 963 | 2 298 681 | 2 319 333 | 2 480 696 |
| Eiendeler i jordbruket | 1 224 695 | 1 291 792 | 1 384 526 | 1 397 523 | 1 589 491 |
| Kortsiktig gjeld | 295 095 | 243 160 | 291 008 | 291 725 | 332 949 |
| Langsiktig gjeld | 793 909 | 981 899 | 1 029 996 | 1 076 732 | 1 168 205 |
| Gjeld i alt | 1 089 003 | 1 225 059 | 1 321 004 | 1 368 457 | 1 501 154 |
| Endring i året, kroner | 51 071 | 25 385 | 75 606 | 47 958 | 100 954 |
| Egenkapital | 822 899 | 826 905 | 977 677 | 950 876 | 979 542 |
| Egenkapitalprosent | 43 | 40 | 43 | 41 | 39 |
| Endring i året (sparing) | 9 711 | -7 582 | -488 | 9 040 | 20 429 |
| Arbeidskapital | 53 429 | 98 585 | 125 613 | 145 060 | 110 295 |
| Endring i året | 29 891 | 23 292 | -16 261 | 28 264 | -16 248 |
| ¹⁾ Kalkulasjonsrente | 7,0 % | 5,0 % | 4,0 % | 3,0 % | 4,0 % |

Troms

Melkeproduksjon. Alle bruk

Tabell 19a. Produksjonstekniske data og oppnådde priser

| År | 2002 | 2003 | 2004 | 2005 | 2006 |
|---|--------|--------|---------|---------|---------|
| Antall bruk | 18 | 17 | 18 | 18 | 18 |
| Brukers alder | 49 | 50 | 48 | 48 | 49 |
| Arealfordeling og avling | | | | | |
| Korn, daa | | | | | |
| Grovfôr, daa | 258,4 | 263,1 | 284,8 | 292,0 | 300,9 |
| Annet areal, daa | 0,9 | 3,3 | 3,6 | 3,6 | 3,4 |
| Jordbruksareal, daa | 259,3 | 266,4 | 288,4 | 295,6 | 304,4 |
| - herav leid areal, daa | 118,9 | 130,8 | 141,7 | 147,9 | 149,6 |
| Korn, FEm pr daa | | | | | |
| Grovfôr, FEm pr daa | 249 | 251 | 252 | 250 | 242 |
| Jordbruksareal, FEm pr daa | 249 | 249 | 249 | 248 | 239 |
| Husdyrproduksjon | | | | | |
| Antall årskyr | 13,7 | 14,6 | 14,8 | 15,1 | 15,7 |
| Kumelk, liter omsatt | 87 501 | 92 471 | 94 443 | 97 900 | 101 576 |
| Melkekvote | 95 003 | 97 836 | 100 884 | 105 742 | 107 122 |
| Produsert melk pr årsku, kg | 6 914 | 6 867 | 6 897 | 7 008 | 6 993 |
| Storfekjøtt, kg omsatt | 2 239 | 2 433 | 2 900 | 2 584 | 2 981 |
| Arbeidsforbruk, timer | | | | | |
| Bruker | 2 190 | 2 241 | 2 363 | 2 287 | 2 125 |
| Ektefelle | 481 | 471 | 411 | 474 | 487 |
| Barn under 17 år | 46 | 39 | 21 | 27 | 5 |
| Sum familie | 2 717 | 2 751 | 2 795 | 2 787 | 2 617 |
| Leid arbeid | 626 | 421 | 593 | 540 | 443 |
| Sum timer i jordbruket | 3 342 | 3 172 | 3 388 | 3 327 | 3 060 |
| Sum timer familie i skogbruket | 76 | 40 | 52 | 22 | 28 |
| Sum timer i tilleggsnæring | 19 | 29 | 33 | 36 | 51 |
| Familiens arbeid på nyanlegg | 22 | 17 | 27 | 51 | 64 |
| Familiens arb. i annen virksomhet i alt | 720 | 498 | 731 | 697 | 738 |
| Oppnådde priser | | | | | |
| Bygg, kr pr kg | | | | | |
| Havre, kr pr kg | | | | | |
| Kumelk, kr pr l | 3,56 | 3,45 | 3,45 | 3,46 | 3,48 |
| Kukjøtt, kr pr kg | 23,72 | 24,84 | 26,37 | 27,38 | 28,39 |
| Annet storfekjøtt, kr pr kg | 27,78 | 28,58 | 31,09 | 31,01 | 32,02 |

Tabell 19b. Nettoinvesteringer

| År | 2002 | 2003 | 2004 | 2005 | 2006 |
|-----------------------------|---------|---------|---------|---------|---------|
| Jord, grøfter og vannanlegg | 5 717 | 13 625 | 2 799 | 4 238 | -193 |
| Driftsbygninger | -14 873 | -22 205 | -21 463 | 17 193 | 137 472 |
| Maskiner og redskap | 17 104 | 20 545 | -17 612 | -14 798 | 8 191 |
| Melkekvote (ku og geit) | 4 570 | 2 171 | 3 867 | 3 008 | 22 788 |
| Sum nettoinvesteringer | 12 519 | 14 137 | -32 409 | 9 641 | 168 258 |

1) Inkl. nyttet halmavling

Troms

Melkeproduksjon. Alle bruk

Tabell 19c. Produksjonsinntekter pr bruk

| År | 2002 | 2003 | 2004 | 2005 | 2006 |
|---------------------------------------|----------------|----------------|----------------|----------------|----------------|
| Korn | | | | | |
| Andre planteprodukter | 8 344 | 8 159 | 5 078 | 6 915 | 15 639 |
| Planteprodukter i alt | 8 344 | 8 159 | 5 078 | 6 915 | 15 639 |
| Storfe, melk | 311 317 | 318 658 | 326 247 | 338 423 | 353 046 |
| Storfe, livdyr | 9 681 | 5 226 | 10 779 | 11 701 | 11 563 |
| Kuslakt | 24 097 | 40 314 | 36 605 | 43 527 | 50 101 |
| Annet storfeslakt | 36 653 | 36 925 | 39 627 | 37 454 | 43 029 |
| Andre inntekter, husdyrholdet | 427 | 1 117 | 453 | - 16 | |
| Husdyrprodukt i alt | 382 176 | 402 240 | 413 711 | 431 091 | 457 740 |
| Kulturlandskapstilskudd ¹⁾ | | | | 57 587 | 56 749 |
| Arealtilskudd, grovfôr | 101 952 | 104 798 | 104 955 | 50 626 | 51 051 |
| Arealtilskudd, korn | | | | | |
| Arealtilskudd, annet | 1 006 | 735 | 922 | 500 | 550 |
| Produksjonstillegg, husdyr | 62 397 | 61 968 | 67 211 | 59 561 | 60 082 |
| Bunnfradrag | -6 000 | -6 000 | -6 000 | -5 500 | -5 000 |
| Driftstillegg melk ku | 67 558 | 59 265 | 65 000 | 58 600 | 58 600 |
| Distriktstilskudd storfe | 116 100 | 128 620 | 129 836 | 125 074 | 131 610 |
| Grunntilskudd storfe | 7 675 | 2 812 | | | |
| Distriktstilskudd gris | | | | | |
| Distriktstilskudd sau | 207 | 246 | 395 | | |
| Grunntilskudd sau | 56 | 67 | 98 | | |
| Regionale miljøtilskudd | | | | | 3 179 |
| Refunderte avløserutgifter | 53 030 | 39 639 | 46 555 | 45 593 | 46 332 |
| Andre tilskudd | 7 125 | 15 722 | 5 299 | 5 556 | 18 554 |
| Tilskudd i alt | 411 107 | 407 873 | 414 272 | 397 596 | 421 705 |
| Leieinntekter, traktor og redskap | 10 136 | 4 753 | 6 503 | 7 793 | 8 607 |
| Andre inntekter | | 249 | | 278 | |
| Produksjonsinntekter i alt | 811 763 | 823 275 | 839 563 | 843 673 | 903 690 |

Tabell 19d. Kostnader pr bruk

| År | 2002 | 2003 | 2004 | 2005 | 2006 |
|--|----------------|----------------|----------------|----------------|----------------|
| Kraftfôr | 138 935 | 133 202 | 137 931 | 134 501 | 150 036 |
| Andre førkostnader inkl. beiteleie | 8 373 | 7 679 | 5 410 | 7 268 | 10 334 |
| Såvarer | 2 934 | 2 531 | 2 646 | 2 100 | 8 705 |
| Handelsgjødsel og kalk | 18 802 | 20 901 | 21 606 | 23 412 | 24 347 |
| Plantevernmidler | 477 | 1 094 | 1 097 | 1 083 | 522 |
| Konserveringsmidler | 5 705 | 4 921 | 6 273 | 5 519 | 4 471 |
| Andre forbruksartikler m.v. | 37 780 | 36 225 | 43 098 | 46 746 | 53 941 |
| Kjøp av dyr | 5 004 | 7 760 | 5 175 | 9 922 | 10 705 |
| Sum variable kostnader | 218 011 | 214 314 | 223 235 | 230 550 | 263 061 |
| Leid arbeid | 63 723 | 53 020 | 69 336 | 71 094 | 61 151 |
| Drivstoff | 11 970 | 14 222 | 12 641 | 14 896 | 18 775 |
| Vedl.h. jord, veger, grøfter og vannanl. | 2 630 | 922 | 2 066 | 1 953 | 1 616 |
| Vedl.h. driftsbygninger | 21 525 | 22 903 | 23 096 | 22 918 | 30 881 |
| Vedl.h. traktor og maskiner | 28 844 | 34 484 | 38 061 | 43 760 | 40 977 |
| Avskr. jord, veger, grøfter og vannanl. | 2 080 | 1 658 | 1 091 | 1 177 | 1 059 |
| Avskr. driftsbygninger | 31 181 | 33 799 | 33 235 | 33 759 | 38 815 |
| Avskr. traktor og maskiner | 46 482 | 48 858 | 44 725 | 43 066 | 41 358 |
| Maskinleie | 3 297 | 5 819 | 9 673 | 14 738 | 22 870 |
| Andre faste kostnader | 65 330 | 72 088 | 75 001 | 77 549 | 83 609 |
| Sum faste kostnader | 277 061 | 287 775 | 308 926 | 324 911 | 341 111 |
| Kostnader i alt | 495 071 | 502 088 | 532 161 | 555 461 | 604 171 |
| Netto mek.kostnader pr FEm totalavl. | 1,54 | 1,70 | 1,54 | 1,60 | 1,73 |
| Netto mek.kostn. pr liter omsatt melk | 1,13 | 1,22 | 1,17 | 1,20 | 1,24 |
| Netto mekaniseringskostnader pr daa | 383 | 425 | 384 | 396 | 415 |

¹⁾ Var tidligere en del av arealtilskuddet

Troms Melkeproduksjon. Alle bruk

Tabell 19e. Resultatregning

| År | 2002 | 2003 | 2004 | 2005 | 2006 |
|---|---------|---------|---------|---------|---------|
| Resultatregning i jordbruket | | | | | |
| Driftsoverskudd | 316 692 | 321 186 | 307 403 | 288 211 | 299 519 |
| - Renter av jordbruksaktiva ¹⁾ | 73 050 | 55 063 | 46 400 | 35 031 | 50 466 |
| Familiens arbeidsfortjeneste | 243 642 | 266 123 | 261 002 | 253 181 | 249 053 |
| Familiens arbeidsfortjeneste pr årsverk | 157 053 | 177 807 | 167 111 | 165 449 | 173 886 |
| Lønnsevne | 307 365 | 319 143 | 330 338 | 324 275 | 310 203 |
| Lønnsevne pr. time | 91,97 | 100,62 | 97,49 | 97,46 | 101,39 |
| Vederlag til arbeid og egenkap. pr årsv. | 189 725 | 199 362 | 192 368 | 186 831 | 201 747 |
| Regnskapssammendrag | | | | | |
| Driftsoverskudd, jordbruk | 316 692 | 321 186 | 307 403 | 288 211 | 299 519 |
| Driftsoverskudd, skogbruk | 3 221 | 1 474 | 566 | 7 203 | 2 259 |
| Driftsoverskudd, tilleggsnæringer | 5 902 | 6 811 | 6 966 | 10 950 | 7 839 |
| Driftsoverskudd, andre næringer | 1 658 | 2 180 | 2 929 | 2 436 | 18 664 |
| Lønnsinntekt | 114 061 | 122 182 | 127 075 | 127 102 | 113 987 |
| Pensjoner og sykepenger | 54 443 | 42 918 | 53 744 | 62 926 | 89 689 |
| Gevinst/utbytte verdipapir | 695 | 298 | 244 | 157 | 263 |
| Familiens arbeid på nyanlegg | 2 647 | 2 111 | 3 567 | 6 857 | 8 428 |
| Renteinntekter | 9 815 | 4 972 | 3 128 | 3 083 | 4 539 |
| - Renteutgifter | 63 792 | 56 236 | 42 203 | 43 304 | 50 680 |
| - Kårutgifter | 361 | 363 | 343 | | |
| Nettoinntekt | 444 981 | 447 534 | 463 077 | 465 622 | 494 508 |
| Privatforbruk ekskl. skatt | 292 357 | 319 197 | 338 203 | 321 214 | 360 797 |
| Betalte skatter | 117 492 | 118 617 | 115 269 | 112 276 | 118 798 |

Tabell 19f. Balanse og arbeidskapital pr 31.12.

| År | 2002 | 2003 | 2004 | 2005 | 2006 |
|---------------------------------|------------------|------------------|------------------|------------------|------------------|
| Kontanter og bankinnskudd | 175 734 | 252 468 | 217 227 | 237 307 | 267 967 |
| Andre krav | 73 147 | 75 166 | 51 963 | 123 922 | 121 078 |
| Omløpsmidler, jordbruk | 89 055 | 92 088 | 94 974 | 92 801 | 106 065 |
| Omløpsmidler, skogbruk | 2 972 | 3 294 | 3 111 | 2 611 | 2 194 |
| Omløpsmidler, tilleggsnæringer | 1 338 | 1 152 | 1 666 | 1 811 | 2 894 |
| Omløpsmidler, andre næringer | 26 301 | 27 712 | 64 212 | 63 545 | 65 781 |
| Omløpsmidler i alt | 368 547 | 451 881 | 433 153 | 521 997 | 565 980 |
| Anleggsmidler, jordbruk | 962 815 | 1 022 141 | 1 045 914 | 1 082 551 | 1 241 886 |
| Anleggsmidler, skogbruk | 23 540 | 21 051 | 20 615 | 20 375 | 24 217 |
| Anleggsmidler, tilleggsnæringer | 9 364 | 17 427 | 22 134 | 23 816 | 24 785 |
| Anleggsmidler, andre næringer | 22 250 | 23 176 | 21 528 | 75 243 | 82 292 |
| Privat hovedbygninger | 345 227 | 347 553 | 371 406 | 394 708 | 425 272 |
| Privat, annet | 135 081 | 163 543 | 174 901 | 201 375 | 213 415 |
| Anleggsmidler i alt | 1 498 276 | 1 594 890 | 1 656 498 | 1 798 067 | 2 011 867 |
| Eiendeler i alt | 1 866 824 | 2 046 772 | 2 089 650 | 2 320 064 | 2 577 848 |
| Eiendeler i jordbruket | 1 051 869 | 1 114 229 | 1 140 887 | 1 175 352 | 1 347 951 |
| Kortsiktig gjeld | 225 203 | 218 224 | 209 455 | 252 449 | 242 233 |
| Langsiktig gjeld | 703 193 | 726 579 | 732 619 | 852 596 | 1 038 658 |
| Gjeld i alt | 928 395 | 944 803 | 942 074 | 1 105 045 | 1 280 891 |
| Endring i året, kroner | 32 935 | -24 328 | -17 589 | 56 909 | 175 318 |
| Egenkapital | 938 428 | 1 101 969 | 1 147 576 | 1 215 019 | 1 296 956 |
| Egenkapitalprosent | 50 | 54 | 55 | 52 | 50 |
| Endring i året (sparing) | 55 529 | 156 281 | -10 358 | 60 805 | 81 937 |
| Arbeidskapital | 143 345 | 233 658 | 223 698 | 269 548 | 323 747 |
| Endring i året | 33 524 | 87 524 | 13 905 | 67 806 | 54 978 |
| ¹⁾ Kalkulasjonsrente | 7,0 % | 5,0 % | 4,0 % | 3,0 % | 4,0 % |

Finmark

Melkeproduksjon. Alle bruk

Tabell 20a. Produksjonstekniske data og oppnådde priser

| År | 2002 | 2003 | 2004 | 2005 | 2006 |
|---|---------|---------|---------|---------|---------|
| Antall bruk | 11 | 12 | 12 | 13 | 12 |
| Brukers alder | 47 | 48 | 46 | 46 | 47 |
| Arealfordeling og avling | | | | | |
| Korn, daa | 3,6 | 4,2 | 2,7 | 2,7 | |
| Grovfôr, daa | 272,0 | 274,5 | 302,0 | 322,8 | 310,9 |
| Annet areal, daa | 0,8 | | 5,4 | 2,7 | |
| Jordbruksareal, daa | 276,4 | 278,7 | 310,1 | 328,2 | 310,9 |
| - herav leid areal, daa | 69,1 | 77,3 | 108,9 | 95,1 | 87,9 |
| Korn, FEm pr daa | 240 | 240 | 257 | 240 | |
| Grovfôr, FEm pr daa | 298 | 282 | 284 | 268 | 279 |
| Jordbruksareal, FEm pr daa | 297 | 278 | 282 | 267 | 279 |
| Husdyrproduksjon | | | | | |
| Antall årskyr | 18,5 | 18,9 | 18,2 | 18,0 | 17,0 |
| Kumelk, liter omsatt | 108 776 | 111 583 | 112 612 | 113 134 | 105 289 |
| Melkekvote | 110 286 | 111 076 | 106 363 | 112 693 | 105 993 |
| Produsert melk pr årsku, kg | 6 356 | 6 359 | 6 747 | 6 842 | 6 750 |
| Storfekjøtt, kg omsatt | 2 939 | 2 932 | 3 314 | 3 394 | 3 098 |
| Arbeidsforbruk, timer | | | | | |
| Bruker | 2 369 | 2 308 | 2 346 | 2 359 | 2 424 |
| Ektefelle | 606 | 567 | 429 | 375 | 349 |
| Barn under 17 år | 54 | 31 | 21 | 16 | 18 |
| Sum familie | 3 029 | 2 905 | 2 796 | 2 750 | 2 790 |
| Leid arbeid | 767 | 760 | 714 | 785 | 614 |
| Sum timer i jordbruket | 3 796 | 3 665 | 3 510 | 3 535 | 3 405 |
| Sum timer familie i skogbruket | 8 | 3 | 8 | 11 | 10 |
| Sum timer i tilleggsnæring | 38 | 30 | 42 | 44 | 37 |
| Familiens arbeid på nyanlegg | 167 | 150 | 50 | 41 | 117 |
| Familiens arb. i annen virksomhet i alt | 983 | 586 | 866 | 859 | 990 |
| Oppnådde priser | | | | | |
| Bygg, kr pr kg | | | | | |
| Havre, kr pr kg | | | | | |
| Kumelk, kr pr l | 3,50 | 3,43 | 3,44 | 3,43 | 3,40 |
| Kukjøtt, kr pr kg | 23,22 | 24,46 | 26,22 | 27,51 | 28,01 |
| Annet storfekjøtt, kr pr kg | 26,41 | 26,39 | 29,49 | 31,12 | 31,52 |

Tabell 20b. Nettoinvesteringer

| År | 2002 | 2003 | 2004 | 2005 | 2006 |
|-----------------------------|--------|---------|---------|--------|---------|
| Jord, grøfter og vannanlegg | -328 | -1 188 | 1 076 | 13 769 | 4 338 |
| Driftsbygninger | 46 236 | 70 011 | -16 048 | 17 326 | 245 010 |
| Maskiner og redskap | 5 757 | 41 922 | 4 745 | 16 948 | -18 809 |
| Melkekvote (ku og geit) | 5 966 | 2 194 | 30 255 | 22 463 | 44 027 |
| Sum nettoinvesteringer | 57 632 | 112 939 | 20 027 | 70 506 | 274 566 |

1) Inkl. nyttet halmavling

Finmark

Melkeproduksjon. Alle bruk

Tabell 20c. Produksjonsinntekter pr bruk

| År | 2002 | 2003 | 2004 | 2005 | 2006 |
|---------------------------------------|------------------|----------------|------------------|------------------|----------------|
| Korn | | | | | |
| Andre planteprodukter | 2 228 | 4 970 | 17 135 | 11 243 | 7 464 |
| Planteprodukter i alt | 2 228 | 4 970 | 17 135 | 11 243 | 7 464 |
| Storfe, melk | 380 400 | 382 343 | 387 036 | 388 474 | 358 421 |
| Storfe, livdyr | 3 505 | 4 227 | 9 027 | 8 837 | 3 609 |
| Kuslakt | 38 770 | 34 051 | 42 176 | 56 730 | 41 013 |
| Annet storfeslakt | 40 251 | 43 568 | 46 485 | 53 158 | 53 323 |
| Andre inntekter, husdyrholdet | - 100 | 819 | | 289 | |
| Husdyrprodukt i alt | 462 826 | 465 008 | 484 723 | 507 486 | 456 365 |
| Kulturlandskapstilskudd ¹⁾ | | | | 59 997 | 56 381 |
| Arealtilskudd, grovfôr | 110 511 | 113 048 | 120 289 | 55 230 | 56 108 |
| Arealtilskudd, korn | 718 | 1 333 | 1 811 | 542 | 387 |
| Arealtilskudd, annet | 1 027 | 933 | 3 083 | 3 462 | |
| Produksjonstillegg, husdyr | 75 859 | 77 106 | 77 409 | 72 573 | 71 481 |
| Bunnfradrag | -6 000 | -6 000 | -6 000 | -5 500 | -5 000 |
| Driftstillegg melk ku | 67 650 | 65 000 | 65 000 | 58 600 | 58 600 |
| Distriktstilskudd storfe | 211 067 | 215 564 | 220 495 | 223 506 | 204 986 |
| Grunntilskudd storfe | 9 290 | 3 149 | | | |
| Distriktstilskudd gris | | | | | |
| Distriktstilskudd sau | 118 | | | | |
| Grunntilskudd sau | 36 | | | | |
| Regionale miljøtilskudd | | | | | 8 003 |
| Refunderte avløserutgifter | 61 230 | 51 450 | 43 470 | 45 929 | 48 458 |
| Andre tilskudd | 2 523 | 2 275 | 1 458 | 4 660 | 4 182 |
| Tilskudd i alt | 534 029 | 523 858 | 527 015 | 518 999 | 503 586 |
| Leieinntekter, traktor og redskap | 2 937 | 3 647 | 994 | 3 102 | 7 806 |
| Andre inntekter | | | | 6 468 | |
| Produksjonsinntekter i alt | 1 002 020 | 997 482 | 1 029 868 | 1 047 298 | 975 221 |

Tabell 20d. Kostnader pr bruk

| År | 2002 | 2003 | 2004 | 2005 | 2006 |
|--|----------------|----------------|----------------|----------------|----------------|
| Kraftfôr | 190 594 | 176 262 | 178 581 | 179 159 | 164 708 |
| Andre førkostnader inkl. beiteleie | 7 466 | 15 323 | 14 221 | 10 154 | 9 882 |
| Såvarer | 8 273 | 5 835 | 10 193 | 8 245 | 6 199 |
| Handelsgjødsel og kalk | 34 068 | 30 944 | 31 941 | 33 113 | 35 125 |
| Plantevernmidler | 395 | 318 | 1 562 | 412 | 529 |
| Konserveringsmidler | 6 491 | 5 941 | 6 663 | 6 533 | 6 571 |
| Andre forbruksartikler m.v. | 39 318 | 45 156 | 46 745 | 50 387 | 49 845 |
| Kjøp av dyr | 2 637 | 3 167 | 12 221 | 6 581 | 167 |
| Sum variable kostnader | 289 242 | 282 947 | 302 126 | 294 584 | 273 027 |
| Leid arbeid | 81 717 | 82 845 | 74 400 | 90 376 | 72 120 |
| Drivstoff | 15 913 | 16 194 | 18 125 | 19 803 | 22 119 |
| Vedl.h. jord, veger, grøfter og vannanl. | 3 154 | 69 | 821 | 1 058 | 1 107 |
| Vedl.h. driftsbygninger | 24 616 | 35 014 | 28 728 | 30 222 | 29 409 |
| Vedl.h. traktor og maskiner | 39 366 | 40 791 | 43 458 | 38 824 | 39 044 |
| Avskr. jord, veger, grøfter og vannanl. | 1 249 | 1 188 | 1 051 | 70 | 644 |
| Avskr. driftsbygninger | 31 668 | 34 146 | 41 277 | 45 807 | 57 708 |
| Avskr. traktor og maskiner | 48 342 | 53 864 | 52 691 | 46 175 | 49 219 |
| Maskinleie | 2 810 | 1 763 | 1 926 | 18 368 | 23 802 |
| Andre faste kostnader | 73 600 | 77 723 | 83 958 | 86 034 | 92 349 |
| Sum faste kostnader | 322 434 | 343 597 | 346 434 | 376 735 | 387 521 |
| Kostnader i alt | 611 676 | 626 543 | 648 561 | 671 319 | 660 548 |
| Netto mek.kostnader pr FEm totalavl. | 1,50 | 1,62 | 1,48 | 1,48 | 1,61 |
| Netto mek.kostn. pr liter omsatt melk | 1,13 | 1,12 | 1,15 | 1,14 | 1,33 |
| Netto mekaniseringskostnader pr daa | 445 | 449 | 418 | 394 | 449 |

¹⁾ Var tidligere en del av arealtilskuddet

Finmark

Melkeproduksjon. Alle bruk

Tabell 20e. Resultatregning

| År | 2002 | 2003 | 2004 | 2005 | 2006 |
|---|---------|---------|---------|---------|----------|
| Resultatregning i jordbruket | | | | | |
| Driftsoverskudd | 390 344 | 370 939 | 381 307 | 375 979 | 314 673 |
| - Renter av jordbruksaktiva ¹⁾ | 87 400 | 65 961 | 61 827 | 47 565 | 73 077 |
| Familiens arbeidsfortjeneste | 302 944 | 304 978 | 319 480 | 328 414 | 241 596 |
| Familiens arbeidsfortjeneste pr årsverk | 174 398 | 184 638 | 199 613 | 212 783 | 155 158 |
| Lønnsevne | 384 661 | 387 823 | 393 880 | 418 790 | 313 716 |
| Lønnsevne pr. time | 101,34 | 105,81 | 112,22 | 118,48 | 92,15 |
| Vederlag til arbeid og egenkap. pr årsv. | 207 067 | 209 966 | 224 004 | 230 026 | 193 574 |
| Regnskapssammendrag | | | | | |
| Driftsoverskudd, jordbruk | 390 344 | 370 939 | 381 307 | 375 979 | 314 673 |
| Driftsoverskudd, skogbruk | - 403 | - 295 | - 655 | 392 | 48 |
| Driftsoverskudd, tilleggsnæringer | 828 | 4 391 | 5 755 | 7 059 | 12 339 |
| Driftsoverskudd, andre næringer | 8 658 | - 4 828 | 1 724 | - 6 753 | - 15 329 |
| Lønnsinntekt | 158 665 | 124 988 | 138 003 | 140 689 | 176 097 |
| Pensjoner og sykepenger | 40 459 | 43 990 | 22 105 | 26 293 | 22 841 |
| Gevinst/utbytte verdipapir | 836 | 575 | 1 269 | 28 876 | - 9 431 |
| Familiens arbeid på nyanlegg | 20 135 | 18 672 | 6 380 | 5 306 | 15 154 |
| Renteinntekter | 6 562 | 4 210 | 1 737 | 2 045 | 3 623 |
| - Renteutgifter | 72 316 | 62 949 | 47 678 | 43 731 | 47 605 |
| - Kårutgifter | | | | | |
| Nettoinntekt | 553 768 | 499 694 | 509 946 | 536 155 | 472 409 |
| Privatforbruk ekskl. skatt | 364 723 | 361 683 | 399 412 | 312 102 | 351 240 |
| Betalte skatter | 142 265 | 117 068 | 117 450 | 108 448 | 113 078 |

Tabell 20f. Balanse og arbeidskapital pr 31.12.

| År | 2002 | 2003 | 2004 | 2005 | 2006 |
|---------------------------------|------------------|------------------|------------------|------------------|------------------|
| Kontanter og bankinnskudd | 140 088 | 121 070 | 132 979 | 229 712 | 235 978 |
| Andre krav | 63 383 | 72 627 | 51 865 | 113 959 | 74 894 |
| Omløpsmidler, jordbruk | 110 225 | 105 804 | 118 123 | 130 966 | 124 626 |
| Omløpsmidler, skogbruk | | | | 123 | |
| Omløpsmidler, tilleggsnæringer | 5 293 | 4 852 | 5 935 | 692 | |
| Omløpsmidler, andre næringer | 22 618 | 61 220 | 58 670 | 75 067 | 69 389 |
| Omløpsmidler i alt | 341 607 | 365 572 | 367 572 | 550 520 | 504 887 |
| Anleggsmidler, jordbruk | 1 171 670 | 1 271 394 | 1 433 720 | 1 500 487 | 1 840 602 |
| Anleggsmidler, skogbruk | 5 443 | 7 557 | 6 880 | 4 387 | 7 665 |
| Anleggsmidler, tilleggsnæringer | 57 379 | 59 405 | 61 839 | 57 521 | 31 080 |
| Anleggsmidler, andre næringer | 69 671 | 61 349 | 60 781 | 54 166 | 50 543 |
| Privat hovedbygninger | 241 938 | 385 959 | 414 357 | 434 043 | 458 841 |
| Privat, annet | 103 951 | 161 035 | 192 665 | 241 773 | 173 003 |
| Anleggsmidler i alt | 1 650 051 | 1 946 699 | 2 170 242 | 2 292 378 | 2 561 732 |
| Eiendeler i alt | 1 991 659 | 2 312 271 | 2 537 813 | 2 842 898 | 3 066 619 |
| Eiendeler i jordbruket | 1 281 895 | 1 377 197 | 1 551 844 | 1 631 453 | 1 965 228 |
| Kortsiktig gjeld | 225 145 | 233 345 | 252 667 | 242 518 | 259 970 |
| Langsiktig gjeld | 747 004 | 815 199 | 970 695 | 1 060 793 | 1 254 877 |
| Gjeld i alt | 972 148 | 1 048 544 | 1 223 362 | 1 303 311 | 1 514 848 |
| Endring i året, kroner | -1 286 | 59 989 | 84 500 | 156 820 | 204 289 |
| Egenkapital | 1 019 510 | 1 263 727 | 1 314 451 | 1 539 587 | 1 551 772 |
| Egenkapitalprosent | 51 | 55 | 52 | 54 | 51 |
| Endring i året (sparing) | 62 399 | 35 158 | 8 974 | 126 122 | 50 784 |
| Arbeidskapital | 116 463 | 132 227 | 114 905 | 308 002 | 244 917 |
| Endring i året | 28 951 | -24 873 | -20 050 | 119 464 | -16 398 |
| ¹⁾ Kalkulasjonsrente | 7,0 % | 5,0 % | 4,0 % | 3,0 % | 4,0 % |

6 Forklaring på faguttrykk

Anleggsmidler er eiendeler som er bestemt til varig eie eller bruk; det vil si alle eiendeler unntatt omløpsmidler. Anleggsmidlene har en funksjonstid i foretaket på over ett år. Eksempler på anleggsmidler er jord- og skogbruksarealer, driftsbygninger, maskiner og produksjonsdyr.

Arbeid: Både leid arbeid og familiens arbeid registreres i timer etter medgått arbeidstid. For personer under 18 eller over 65 år, regnes arbeidstimene om til fullverdige timer. Kårfolk og familiens barn over 17 år som har arbeidet i jord- eller skogbruket, føres som leid hjelp i driftsregnskapet. Familiens arbeid på nyanlegg blir ført særskilt da vederlag for dette arbeidet blir aktivert

Arbeidskapital er omløpsmidler minus kortsiktig gjeld. Arbeidskapitalen er et uttrykk for familiens likvide situasjon.

Avlinger registreres som lagringsdyktig avling; det vil si kg innhøstet poteter, kg innkjørt høy, m³ ferdig surfôrmasse, antall rundballer, FEm oppfôra gras, grønnfôr og beite. Alle avlinger omregnes til FEm per daa.

Avskrivninger defineres som planmessig fordeling av eiendelenes verdiforringelse over eiendelenes forventede levetid. I driftsregnskapet benyttes lineære avskrivninger slik at den nominelle verdiforringelsen blir like stor hvert år i avskrivningsperioden. De avskrivbare anleggsmidlene avskrives individuelt og avskrivningstiden fastsettes ut fra sannsynlig varighet/brukstid slik at f.eks. brukt utstyr avskrives over kortere tid enn nytt.

Balansen er en oppstilling for brukerfamiliens eiendeler, gjeld og egenkapital per 31.12.

Dekningsbidrag er produksjonsinntekter minus variable kostnader.

Driftsoverskuddet er produksjonsinntekter minus kostnader. Driftsoverskuddet er den godtgjørelse familien får for egen arbeidsinnsats og for egen og lånt kapital.

Egenkapitalen er den delen av totalkapitalen som tilhører brukerfamilien. Egenkapitalen beregnes ved å trekke samlet gjeld fra samlet verdi av eiendelene.

Egenkapitalprosenten er familiens egenkapital i prosent av totalkapitalen. Den viser hvor stor del av eiendelene som er finansiert med egen kapital

Eiendeler består av omløpsmidler og anleggsmidler.

Familien består av bruker og eventuell ektefelle, samboer eller partner og deres barn under 17 år.

Familiens arbeidsfortjeneste (beregnes bare for jordbruket) er driftsoverskuddet fratrukket kalkulert rente av eiendelene i jordbruket og viser det familien har igjen for arbeidsinnsatsen i jordbruksvirksomheten. Som uttrykk for jordbrukseiendelenes verdi, brukes gjennomsnittet av inngående og utgående balanse.

Faste kostnader er kostnader som i en gitt periode ikke endrer seg nevneverdig med omfanget av produksjonen. Eksempler på faste kostnader er avskrivninger og vedlikehold av driftsbygninger.

Gjeldsandel / gjeldsprosenten er familiens gjeld i prosent av totalkapitalen og viser hvor stor del av eiendelene som er finansiert med fremmed kapital

Jordbruksareal: Areal av de enkelte vekstslag i dekar (daa.). Jordbruksarealet omfatter både eget og leid areal, og det er registrert hvor stort det leide arealet er. Overflatedyrket areal er med som redusert areal. Utmarksbeite er ikke medregnet.

Kortsiktig gjeld er gjeld som normalt forfaller til betaling innen ett år fra regnskapsavslutning, eller som er direkte knyttet til bedriftens kortsiktige omsetning av varer og tjenester.

Kostnader er verdien av de varer og tjenester som er satt inn i produksjonen i regnskapsperioden.

Langsiktig gjeld er gjeld som normalt forfaller til betaling ett år eller senere etter regnskapsavslutning, og som ikke er knyttet til bedriftens kortsiktige omsetning av varer og tjenester.

Lønnsevne beregnes bare for jordbruket og viser hvor mye jordbruket kan betale for samlet arbeidsinnsats. Den angis i kroner per bruk eller kroner per time.

Nettoinntekt er samlet driftsoverskudd fra all næringsvirksomhet med tillegg av lønnsinntekter, pensjoner, kalkulert vederlag for familiens arbeidsinnsats på nyanlegg samt renteinntekter, men fratrukket rente- og kårutgifter.

Nettoinvestering er nyanlegg minus avskrivninger, frasalg og investeringstilskudd.

Netto mekaniseringskostnader omfatter alle kostnader vedrørende maskininnsatsen (traktorer, skurtresker, yrkesbil og andre maskiner og redskaper), inklusive rente av bokført verdi, men fratrukket inntekter fra utleie av maskiner.

Omløpsmidler er eiendeler som ikke er anskaffet for varig eie eller bruk, og de har enten en funksjonstid i foretaket på under ett år eller de er knyttet til den kortsiktige omsetningen av varer og tjenester. Eksempler på omløpsmidler er bankinnskudd, kontanter, andre krav, slaktedyr og varelager.

Produksjonsinntekter er verdien av de varer og tjenester som er produsert i løpet av året. Produksjonsinntektene omfatter derfor både hva som er solgt eller tatt ut til forbruk i løpet av året og endringene i lagerbeholdningene.

Rentekrav er kalkulert rente av gjennomsnittlig verdi av eiendeler i jordbruket.

Sparing er økning i egenkapitalen i løpet av året.

Standard dekningsbidrag (SDB) er det som i gjennomsnitt skal være igjen når produksjonsinntektene er fratrukket variable kostnader. Størrelsen på et bruks samlende SDB benyttes i flere europeiske land og i EUs regnskapsstatistikk som utvalgsriterium. Minstegrense i EU-statistikken er 8 ESU (European Size Unit). 1 ESU er lik 1 200 Euro, eller ca. NOK 10 000.

Variable kostnader er kostnader som i en gitt periode forandrer seg proporsjonalt med omfanget av produksjonen slik som f.eks. såfrø, gjødsel og innkjøpt fôr. Drivstoff regnes som en fast kostnad.

Vederlag til arbeid og egenkapital (beregnes bare for jordbruket) omfatter driftsoverskuddet tillagt kostnadene for leid arbeid og fratrukket jordbrukets andel av utgifter til renter og kår. Jordbrukets andel settes til verdien av eiendeler i jordbruket i prosent av sum eiendeler.

Vederlag til familiens arbeid og egenkapital (beregnes bare for jordbruket) omfatter driftsoverskuddet fratrukket jordbrukets andel av utgifter til renter og kår. Jordbrukets andel settes til verdien av eiendeler i jordbruket i prosent av sum eiendeler.

Årsverk: Et årsverk er 1 845 registrerte timer.