

Notat 2008–7

# **Økonomien i jordbruket i Rogaland og Agder-fylka**

Trender og økonomisk utvikling siste tiåret, 1997–2006  
Tabellsamling 2002–2006  
Samdrifter, økologisk mjølkeproduksjon og skatt

Irene Grønningsæter  
Heidi Knutsen  
Ane Margrethe Lyng  
Anastasia Olsen



**NILF**

Norsk institutt for  
landbruksøkonomisk forskning

---

<b>Tittel</b>	Økonomien i jordbruket i Rogaland og Agder-fylka. Trendar og økonomisk utvikling siste tiåret, 1997–2006. Tabellsamling 2002–2006. Samdrifter, økologisk mjølkeproduksjon og skatt
<b>Forfattere</b>	Irene Grønningsæter, Heidi Knutsen, Ane Margrethe Lyng, Anastasia Olsen
<b>Utgiver</b>	Norsk institutt for landbruksøkonomisk forskning (NILF)
<b>Utgiversted</b>	Oslo
<b>Utgivelsesår</b>	2008
<b>Antall sider</b>	91
<b>ISBN</b>	978-82-7077-707-5
<b>ISSN</b>	0805-9691

---

## Litt om NILF

- Forskning og utredning angående landbrukspolitikk, matvaresektor og -marked, foretaksøkonomi, nærings- og bygdeutvikling.
- Utarbeider nærings- og foretaksøkonomisk dokumentasjon innen landbruket; dette omfatter bl.a. sekretariatsarbeidet for Budsjett-nemnda for jordbruket og de årlige driftsgranskingene i jord- og skogbruk.
- Utvikler hjelpemidler for driftsplanlegging og regnskapsføring.
- Finansieres av Landbruks- og matdepartementet, Norges forskningsråd og gjennom oppdrag for offentlig og privat sektor.
- Hovedkontor i Oslo og distriktskontor i Bergen, Trondheim og Bodø.

# Forord

---

«Driftsgranskinger i jord- og skogbruk» er ei årleg rekneskapsgranskning der det inngår om lag 1 000 bruk over heile landet. Grunnlagsmaterialet for denne granskinga er omfattande, og mange data vert det ikkje plass til i den landsdekkande publikasjonen. Dette notatet inneheld lokale data frå fylka Rogaland, Aust-Agder og Vest-Agder. I tillegg har vi kvart år med nokre spesialtema som er interessante for regionen. Dei utvalde tema i år er samdrifter, økologisk mjølkeproduksjon og skatt.

Notatet er basert på driftsgranskingsdata frå dei tre fylka. I alt omfattar granskinga 80 bruk frå Rogaland og 53 bruk frå Agder. Bruka frå Rogaland og Agder vert delt inn i to regionar, *Jæren* og *Agder og Rogaland andre bygder*.

Driftsgranskningane i jord- og skogbruk er eit årleg fellesprosjekt, som krev stor innsats av medarbeidarar ved alle kontora til NILF. Distriktskontoret i Bergen har ansvaret for tala frå Rogaland og Agder.

Ane Lyng har skrive kapittel fire og sju og Anastasia Olsen kapittel fem. Irene Grønningsæter er ansvarleg for tabellane i kapittel åtte og har med bidrag frå Heidi Knutsen skrive resten av notatet. Torbjørn Haukås har kvalitetssikra notatet og komme med nyttige kommentarar. Anne Bente Ellevold har ferdigstilt notatet for trykking.

Oslo, mars 2008  
Ivar Pettersen



# Innhold

---

SAMMENDRAG .....	1
1 INNLEIING .....	3
2 SAMDRIFTER .....	5
3 ØKOLOGISK MJØLKEPRODUKSJON .....	9
3.1 Resultat .....	9
4 SKATT .....	13
5 TRENDAR OG ØKONOMISK UTVIKLING SISTE TIÅRET .....	17
5.1 Resultatmål i jordbruket .....	17
5.1.1 Driftsoverskot .....	17
5.1.2 Vederlag til alt arbeid og egenkapital per årsverk (jordbruksinntekt) .....	19
5.1.3 Lønsevne per time .....	20
5.2 Totaløkonomien for bruka i Rogaland og i Agder .....	20
5.2.1 Nettoinntekt .....	20
5.2.2 Nettoinvestering .....	22
5.2.3 Gjeld og gjeldsprosent .....	23
5.2.4 Tilleggsnæringer .....	24
6 DRIFTSRESULTATET FOR JORDBRUKET I ROGALAND OG AGDER 2006 .....	27
7 TABELLSAMLING 2002–2006 .....	31
FORKLARING PÅ FAGUTTRYKKA I TABELLSAMLINGA .....	89
LITTERATUR .....	91

## Figurar

Figur 5.1 Driftsoverskot per bruk i ulike område .....	18
Figur 5.2 Driftsoverskot per bruk i ulike fylke .....	18
Figur 5.3 Jordbruksinntekt per årsverk i gjennomsnitt for bruka på Jæren og i andre bygder .....	19
Figur 5.4 Vederlag til arbeid og egenkapital per årsverk for ulike driftsformer .....	19
Figur 5.5 Lønsevne per time for ulike produksjonar på Jæren og i andre bygder .....	20
Figur 5.6 Nettoinntekt i gjennomsnitt per bruk i heile landet, på Jæren og i andre bygder .....	21
Figur 5.7 Prosentvis fordeling av nettoinntekt for bruka på Jæren .....	21
Figur 5.8 Prosentvis fordeling av nettoinntekt for bruka i andre bygder .....	22
Figur 5.9 Nettoinvesteringar per bruk i ulike område .....	23
Figur 5.10 Gjeld i middel per bruk i ulike område .....	23
Figur 5.11 Gjeldsprosent per bruk i ulike område .....	24
Figur 5.12 Driftsoverskot frå tilleggsnærings i gjennomsnitt for alle bruk i ulike område .....	24
Figur 6.1 Utvikling i jordbruksinntekt 1997–2006 .....	29

## Tabellar

Tabell 2.1	Samanlikning av samdrifter .....	7
Tabell 3.1	Samanlikning mellom svakaste og beste gruppe, sortert etter driftsoverskot per liter mjølk.....	10
Tabell 3.2	Samanlikning av økonomien mellom svakaste og beste gruppe .....	11
Tabell 4.1	Jordbruksfrådrag gruppert etter region .....	14
Tabell 4.2	Jordbruksfrådrag gruppert etter driftsformer – Agder og Rogaland.....	14
Tabell 4.3	Jordbruksfrådrag gruppert etter bruksstorleik.....	15
Tabell 5.1	Gjennomsnittleg driftsoverskot for dei enkelte tilleggsnæringane. Kroner.....	25
Tabell 6.1	Samla oversikt 2006.....	29

## Tabellsamling

Tabell 1	Fylkeстал, Rogaland.....	32
Tabell 2	Fylkeстал, Vest-Agder .....	35
Tabell 3	Fylkeстал, Aust-Agder .....	38
Tabell 4	Områdetal, Jæren alle bruk .....	41
Tabell 5	Områdetal, Jæren, storleiksgruppe 3 (100-200 daa), alle driftsformer .....	44
Tabell 6	Områdetal, Jæren, storleiksgruppe 4 (200-300 daa), alle driftsformer .....	47
Tabell 7	Områdetal, Jæren, storleiksgruppe 5 (300-500 daa), alle driftsformer .....	50
Tabell 8	Områdetal, Jæren, mjølk- og storfekjøtproduksjon .....	53
Tabell 9	Områdetal, Jæren, mjølkeproduksjon og svinehald.....	56
Tabell 10	Områdetal, andre bygder, alle bruk.....	59
Tabell 11	Områdetal, andre bygder, storleiksgr. 3 (100-200 daa), alle driftsform .....	62
Tabell 12	Områdetal, andre bygder, storleiksgr. 4 (200-300 daa), alle driftsform .....	65
Tabell 13	Områdetal, andre bygder, storleiksgr. 5 (300-500 daa), alle driftsform .....	68
Tabell 14	Områdetal, andre bygder, mjølk- og storfekjøtproduksjon.....	71
Tabell 15	Områdetal, andre bygder, mjølkeproduksjon og sauehald.....	74
Tabell 16	Fylkeстал, Aust-Agder, potet og grønnsakproduksjon .....	77
Tabell 17	Rogaland og Agder, mjølkeproduksjon, storleiksgr. under 15 årskyr .....	80
Tabell 18	Rogaland og Agder, mjølkeproduksjon, storleiksgr. 15-19,9 årskyr.....	83
Tabell 19	Rogaland og Agder, mjølkeproduksjon, storleiksgr. f.o.m. 20 årskyr.....	86

# Samandrag

---

Dette notatet presenterer resultatene for økonomien i jordbruket i Rogaland og Agderfylka med trendar og økonomisk utvikling siste tiåret frå 1997 til 2006 og tabellsamling for 2002–2006.

Årets notat tek for seg tema som samdrift, økologisk mjølkeproduksjon og skatt for utan dei faste postane med trendar og økonomisk utvikling siste tiåret og tabellsamling for dei siste fem åra.

I den årlege undersøkinga har vi i 2006 med i alt 80 bruk frå Rogaland og 53 bruk frå Agder. Bruka frå Rogaland og Agder er delt inn i to regionar, *Jæren* og *Agder og Rogaland andre bygder*. Hovudtendensane er at svinehaldet på Jæren gav eit godt resultat for 2006 samanlikna med 2005, og at det var nedgang i resultatene for mjølkeproducentane i begge regionane.

Driftsoverskotet per bruk for regionane var i gjennomsnitt på kr 215 000 for Agder og Rogaland og andre bygder i 2006. Dette er ein nedgang på nesten 8 prosent. Tilsvarende tal for Jæren var kr 379 000, som er ein auke på om lag 12 prosent.

Jordbruksinntekta, målt i vederlag til arbeid og eigenkapital per årsverk, var på kr 216 000 for Jæren. Dette var ein auke på om lag 11 prosent frå 2005. Tilsvarende tal for Agder og Rogaland andre bygder låg på kr 155 000, som er ein nedgang på nesten 5 prosent frå 2005.

Driftsforma med kombinasjonen svin- og mjølkeproduksjon oppnådde den beste jordbruksinntekta for begge regionane. Deretter kom grønsaksbøndene i Agder tett følgd av kombinasjonsbruka med mjølk og sau. Mjølkeproduksjon, som er den dominerande produksjonen i både Rogaland og Agder-fylka, viser ein nedgang i jordbruksinntekta frå 2005 til 2006.

Gjelda for regionane har i snitt auka 150 prosent på Jæren, 80 prosent i Agder og Rogaland andre bygder og 71 prosent i heile landet i løpet av dei siste 10 åra. Gjelda på Jæren vart i gjennomsnitt på kr 2 657 000 i 2006 og i andre bygder vart tilsvarende tal kr 1 613 000. Gjeldsprosenten vart i gjennomsnitt 56 prosent for Jæren og 51 prosent for Agder og Rogaland andre bygder.

Nettoinvesteringane har dei tre siste åra vore høge på Jæren og noko mindre i Agder og Rogaland andre bygder. Sjølv med ei negativ nettoinvestering i den største driftsforma, mjølk/storfe, vart dei stor positiv nettoinvestering på Jæren i 2006. Agder og Rogaland andre bygder har halde seg på eit jamnare nivå i heile 10 års perioden.

I kapittelet om samdrifter kjem det fram at bruka frå Rogaland/Agder har ei betre avling enn snittet for resten av landet. Gruppa har òg fleire årskyr, færre timar per årsku, færre arbeidstimar i jordbruket, høgare pris per liter mjølk og kg kjøtt, og dei har totalt høgare inntekter frå husdyrprodukt. Men som følgje av mellom anna soneinndelinga og mindre areal, ser vi at tilskota er lågare. Dei har høgare kostnader totalt, og kjem derfor i dette tilfellet ut med eit nesten likt driftsoverskot som snittet for heile landet.

For rekneskapsåret 2006 vart det gjort ei ekstra undersøking på økologisk mjølkeproduksjon. Bruka er sortert etter driftsoverskot per liter mjølk. Resultatene frå dei 32 bruka som vart med i undersøkinga, viste at dei bruka som hadde det beste resultatet, var dei bruka som hadde dei høgaste grovfôravlningane og som brukte mest tid i drifta.

I kapittelet om skatt har vi sett nærare på jordbruksfrådraget. I gjennomsnitt for driftsgranskingsbruk i Agder og Rogaland vart skattereduksjonen for 2006 kr 17 000.

Den største inntektsverknaden per årsverk fekk kombinasjonen mjølk/sau, minst verknad fekk bruk som driv med grønsaker.



# 1 Innleiing

---

Driftsgranskingane i jord- og skogbruk er ei årleg, landsomfattande rekneskapsundersøking med røter tilbake til Noregs Vel i 1911. Vidare vart granskinga overteken av Noregs landbruksøkonomiske institutt (NLI)<sup>1</sup> ved opprettinga i 1947.

Hovudformålet med rekneskapsundersøkinga er å vise resultat og utvikling i økonomiske tilhøve for gardsbruk der inntekter frå jordbruket har eit visst omfang. Driftsgranskingane skal vise økonomiske resultat for brukarfamilien og for ulike bruk med omsyn til storleik, driftsform og geografisk plassering.

Undersøkinga tek spesielt for seg verksemda i jord- og skogbruket, men andre næringsgreiner blir og tekne med. Næring som tek utgangspunkt i garden sine ressursar, er kalla *tilleggsnæring*, og næringsverksemd som er uavhengig av garden sitt driftsapparat, er kalla *anna næring*.

Driftsgranskingane skal gje grunnlag for samanlikning med anna nasjonal og internasjonal statistikk, gje grunnlag for forskning og utgreiing, gje bidrag til rådgjeving og undervisning og til offentleg politikk og forvaltning.

Etter 1950 har det kvart år vore med om lag 1 000 bruk i driftsgranskingane. Ved utval av bruk er det lagt vekt på at driftsgranskingane skal vere representative for den delen av landbruket der storparten av inntekta kjem frå bruket. Nye bruk til driftsgranskingane vert rekrutterte ut frå lister over bruk som er tilfeldig trekte ut frå Statens landbruksforvaltnings tilskotsregister. Uttrekte bruk skal ha eit standard dekningsbidrag som minst svarar til 8 ESU, eller 70 000–80 000 kroner. Det er produksjonsomfanget, og ikkje det økonomiske resultat på det enkelte bruket, som er kriterium for utvalet. Deltaking i driftsgranskingane er frivillig, og det er inga grense for kor lenge eit bruk kan vere med, men brukaren skal ikkje vere eldre enn 67 år. Kvart år vert om lag ti prosent av deltakarbruka skifta ut.

Dei økonomiske data i 10-årstrendane i kapittel seks er deflaterte etter konsumprisindeksen, medan 5-årsoversiktene i tabellsamlinga inneheld beløp i nominelle kroner frå kvart av åra. Kontinuiteten blant deltakarane i statistikken er god, derfor vil trendane

---

<sup>1</sup> NILF vart oppretta i 1986 ved at NLI vart slått saman med Sekretariatet for Budsjettnemnda for jordbruket.

over 5–10 år gje ei god oversikt over den økonomiske utviklinga i jordbruket i landsdelen. I tillegg til driftsøkonomien er totaløkonomien på bruka godt dokumentert.

## 2 Samdrifter

---

Etablering av samdrifter har auka i omfang dei siste åra. Per desember 2006 var det i følge SLF (2008) registrert 1 756 samdrifter i Noreg. Dette er ein auke på 275 samdrifter (23 prosent) på eitt år, mot ein auke på 245 samdrifter året før. Inntil 2004 var samdriftene ikkje representerte i driftsgranskingane.

For di økonomien til dei deltakande partnarane i samdrifta er så tett samanvevd med økonomien til samdrifta, er det lite relevant å studere samdrifta isolert. Rekneskapen for samdrifta er derfor slått saman med rekneskapane til partnarane, slik at ein viser resultat for heile verksemda sett under eitt. All jordbruksdrift på dei aktuelle eigedomane inngår. Det vil seie at samdrifta og alle partnarane si eiga jordbruksverksemd er tekne med. Vederlag til alt arbeid og eigenkapital per årsverk viser då eit gjennomsnitt for samdrifta og partnarane.

I 2004 vart det tatt inn totalt 13 samdrifter med mjølkeproduksjon for heile landet. I 2005 hadde driftsgranskingane med i alt 39 samdrifter, der til saman 79 bruk inngjekk. For 2006 har driftsgranskingane med i alt 52 samdrifter, der det inngår til saman 105 bruk. I 16 av samdriftene er det berre den eine brukaren som er aktiv. Desse bruka er med i materialet på ordinær måte, ved at samdrifta er slått saman med resultatet til brukaren. Dei andre 36 samdriftene har to eller fleire aktive partnarar og er derfor handsama spesielt og ikkje tekne inn i hovudtabellane.<sup>2</sup> I dette notatet har vi valt å sjå på dei av samdriftene som var med både i 2005 og i 2006 for å vise kva utvikling desse samdriftene har hatt. I driftsgranskingane har vi til saman 26 samdrifter som er med begge åra.

Resultata frå desse samdriftene er presenterte i tabell 2.1. Vi har berre med dei samdriftene som er klassifiserte som rein mjølkeproduksjon.

Resultata viser at samdriftene har omtrent like stort areal og lik avling i 2006 som i 2005. Det er ein liten nedgang i leigd areal.

Eigedelane i samdriftene har hatt ein auke på kr 90 771 til kr 3 133 392. Dette utgjør ein auke på 3 prosent.

---

<sup>2</sup> Sjå Driftsgranskingane i jord- og skogbruk 2006, kapittel 2.3.1

Tal årskyr har auka med 4 årskyr til 32,6, men ytinga har gått ned med ca. 9 prosent per årsku til 7 126 kg. Dei fekk noko lågare pris for mjølka i 2006 enn i 2005, men likevel berre ein nedgong på ca. 2 prosent. Arbeid per årsku har gått ned med 20 timar til 145 timar. Arbeidsinnsats per samdrift målt i årsverk er 2,6 i 2006 mot 2,5 i 2005.

Totalt ser vi at inntektene har gått opp med kr 13 684 til kr 1 714 298, og kostnadene har auka med kr 49 658. Driftsoverskotet har gått ned med kr 32 312 til kr 506 260, det vil seie nesten 6 prosent. Lønsevne per time har blitt redusert med ca. 16 prosent til kr 97,70. Familiens arbeidsforteneste per årsverk har gått ned med ca. 20 prosent frå kr 212 513 til kr 170 054. Vederlag til alt arbeid og eigenkapital per årsverk har gått ned frå kr 228 777 til kr 206 556 mellom anna på grunn av auka rentenivå.

Vi viser elles til den årlege publikasjonen<sup>3</sup> *Driftsgranskningane i jord- og skogbruk* for 2006, kapittel 2.3.1 Samdrifter. Der vert det presentert tal for alle samdriftene med to eller fleire aktive deltakarar for 2005 og 2006. Resultata der viser nokre skilnader frå det vi finn i tabell 2.1. Dette skuldast at gruppa er auka frå 27 til 33 samdrifter medan vi i tabell 2.1 har sett på dei samdriftene som var med begge åra.

Aktuelt for regionen Rogaland/Agder er å sjå på resultat på samdrifter frå denne regionen. Derfor har vi laga ein ekstra kolonne i tabell 2.1 med oversikt over samdrifts-mjølkebruka med to aktive deltakarar i Rogaland/Agder. Vi gjer merksam på at gruppa er liten og at ein må ta omsyn til det når resultata tolkast.

Når vi skal sjå på skilnader mellom gruppene, er det viktig å vere klar over kva sone samdriftene er plasserte i. Soneinndelinga gir utslag med omsyn til tilskot, og resultata må derfor tolkast ut frå dette. Det er òg andre variablar ein må ta omsyn til. Til dømes kan samdriftene ha ein eller fleire passive partnerar utanom dei aktive partnerane. Tidspunkt for når samdrifter vart godkjende, er òg avgjerande for driftstilskotet.<sup>4</sup>

I gruppa frå Rogaland/Agder er fire av fem bruk frå Jæren (sone 0). I gruppa med samdrifter frå heile landet er sonene 0, 2 og 4 best representerte med høvesvis fem, ni og åtte samdrifter for 2006.

Bruka frå Rogaland/Agder har ei betre avling enn snittet for resten av landet. Gruppa har òg fleire årskyr, færre timar per årsku, færre timar arbeidsinnsats i jordbruket, høgare pris per liter mjølk og kg kjøt, og dei har totalt høgare inntekter frå husdyrprodukt. Men som følgje av mellom anna soneinndelinga og mindre areal, ser vi at tilskota er lågare. Dei har høgare kostnader totalt, og kjem derfor i dette tilfellet ut med eit nesten likt driftsoverskot som snittet for heile landet. Vi ser òg at eigedelane i Rogaland/Agder er høgare enn resten av landet, og til saman gir dette eit lågare vederlag til alt arbeid og eigenkapital per årsverk.

---

<sup>3</sup> Kjelde: <http://www.nilf.no/Publikasjoner/Driftsgranskinger/Nn/2007/Innhold2006.shtml>

<sup>4</sup> Samdrifter godkjende før 1. juli 2004 får utbetalt i driftstilskot til mjølkeproduksjon mellom kr 104 800 og kr 133 700 med 2 og 3 eller fleire medlemmer i samdrifta. Samdrifter godkjende etter 1. juli 2004 får tilsvarande utbetalt kr 59 800 i driftstilskot. Satsane gjeld for Sør-Noreg.

**Tabell 2.1 Samanlikning av samdrifter**

	Landet 2005	Landet 2006	Rogaland/Agder 2 aktive delt 2006
Tal bruk	26	26	5
Jordbruksareal, daa	519	531	479
Herav leigd	173	152	98
Avlingar i alt, Fem	369	365	483
Eigedelar i jordbruket 31.12, kr	3 042 621	3 133 392	5 177 251
Tal årskyr	28,5	32,6	43,3
Mjølke per årsku, kg	7 858	7 126	7 681
Omsett mjølk, liter	195 867	203 402	286 679
Mjølkekvote, liter	181 037	205 273	292 278
Mjølkepris, kr/liter	3,66	3,60	3,71
Pris på kukjøtt, kr/kg	28,97	29,17	30,47
Pris på anna storfekjøtt, kr/kg	34,42	34,80	36,51
Arbeidsinnsats i alt (jordbruket), timar	4 679	4 712	4 673
Timar per årsku	164	145	108
<b>Produksjonsinntekt</b>			
Storfe Mjølke	717 416	731 264	1 063 129
Kukjøtt	101 702	122 603	149 342
Anna storfekjøtt	218 090	185 576	181 895
Livdyr	41 018	38 079	48 111
Inntekt frå husdyrprodukt i alt	1 094 688	1 093 972	1 444 627
Inntekt frå planteprodukt i alt	45 321	51 111	25 271
Tilskot	553 109	560 863	432 681
Andre inntekter	19 553	19 237	25 790
Botnfrådrag	-12 058	-10 884	-5 000
Sum	1 700 614	1 714 298	1 923 370
<b>Variable kostnader</b>			
Så Korn, anna såfrø og planter	10 664	15 216	9 347
Handelsgjødsel og kalk	52 393	62 226	82 046
Kraftfôr	280 546	283 991	334 555
Anna fôr	25 472	33 278	13 996
Konserveringsmiddel	12 620	9 796	15 408
Diverse til husdyrhald	46 894	47 593	59 321
Kjøp av dyr	34 664	33 995	35 715
Andre forbruksartiklar	41 077	41 931	39 182
Sum	504 330	528 027	589 570
<b>Faste kostnader</b>			
Leigd arbeid	95 170	77 931	60 948
Drivstoff	30 826	34 152	24 703
Vedlikehald	131 245	140 057	184 974
Maskinleige	66 187	85 331	161 907
Jordleige	31 403	28 911	64 327
Forsikringar	33 658	37 144	28 695
Elektrisk kraft	36 871	44 742	47 248
Administrasjon	74 554	77 609	70 871
Sum	499 915	525 876	643 673
Avskrivningar i alt	157 797	154 135	188 257
Driftsoverskot	538 572	506 260	501 870
Familiens arbeidsforteneste	446 983	382 403	312 846
Lønsevne i alt	542 108	460 334	373 794
Lønsevne per time	115,87	97,70	79,99
Familiens arbeidsforteneste per årsverk	212 513	170 054	136 441
Vederlag til alt arbeid og eigenkapital	580 126	527 503	487 001
Vederlag til alt arbeid og e.k. per årsverk	228 777	206 556	192 270
Eigenkapitalprosent	53 %	53 %	45 %



## 3 Økologisk mjølkeproduksjon

---

For å få betre kunnskap om økonomi, produksjon og forbruk av arbeid ved økologisk drift, vart det for rekneskapsåret 2006 rekruttert til saman 32 økologiske mjølkeprodusentar til driftsgranskingane, fordelt over heile landet.

I dette kapittelet presenterer vi resultat<sup>5</sup> frå undersøkinga om økonomi, produksjon og arbeidsforbruk, der vi spesielt ser på innbyrdes variasjonar mellom dei økologiske bruka. Bruka er sortert etter driftsoverskot per liter mjølk. Dette sorteringskriteriet er brukt fordi kvotesystemet for mange mjølkeprodusentar er den avgrensande faktoren for produksjonsvolumet. Denne avgrensinga vil vere styrande for kva disposisjonar brukaren kan gjere for å få eit best mogeleg økonomisk resultat.

Bruka er delt inn i tre grupper; tredelen med best resultat, frå no av «beste tredel», tredelen med svakaste resultat, «svakaste tredel» og tredelen med resultat rundt gjennomsnittet. Uttrykka svakaste og beste viser berre til storleiken på dei målte beløpa. Samanlikninga i tabellen under set svakaste tredel opp mot beste.

### 3.1 Resultat

Svakaste gruppa har fleire årskyr, produserer meir mjølk og har noko meir areal. Beste gruppe derimot, produserer meir grovfôr per daa, har høgare yting per årsku og produserer meir kjøt til slakt. Kvotefylling er temmeleg likt for gruppene.

For produksjonsinntektene er det lite som skil, og det er først når vi kjem til kostnadene vi ser kva som gjer variasjonen i det økonomiske resultatet. Den svakaste gruppa har både høgare variable- og faste kostnader, og skilnadene er store. For dei variable kostnadene er det fôrkostnadene som viser størst avvik. Den svakaste gruppa fôrar for kr 5 700 i kraftfôr per årsku, eller for kr 1,15 per liter mjølk. Tilsvarande tal for den beste gruppa er kr 4 500 og kr 0,87. For anna innkjøpt fôr er kostnaden kr 1 895 per

---

<sup>5</sup> Resultata i denne artikkelen er utdrag frå eit notat om økologisk mjølkeproduksjon, som vart publisert i februar 2008.

årsku for den svakaste gruppa, og kr 290 for den beste. Meir sjølvproduisert fôr i den beste gruppa forklarar mykje av skilnaden.

Ser vi på dei faste kostnadene er det kostnader til leigd hjelp og maskinleige som gir størst utslag. Kostnadene til leigd arbeid utgjer 70 prosent meir for den svakaste gruppa og for maskinleige, heile 370 prosent meir (sjå tabell 3.2).

Resultatet er at den beste gruppa oppnår eit vederlag til arbeid og eigenkapital per årsverk, på kr 217 800 og ei lønsevne per time på kr 108. Tilsvarande tal for svakaste gruppe er kr 114 000 og kr 51.

Den svakaste gruppa har eit betre driftsoverskot både for skogen, tilleggsnæring og anna næring, og noko meir i lønsinntekt. Det kan sjå ut som at denne gruppa bruker meir tid på andre aktivitetar i og utanfor bruket, enn på mjølkeproduksjonen, og har meir leigd arbeidskraft. Den beste gruppa bruker tid i drifta, og ser vi på resultatutrekningane og nettoinntekta, som er summen av driftsoverskotet av alle yrkesgreiner, lønsinntekt og trygd, ser det ut til å løne seg.

Av dei økonomiske resultata ser vi at dei som gjer det best, er dei som legg mest eiga tid i drifta. Den same tendensen ser vi blant konvensjonelle mjølkebønder når det gjeld variasjon, der den beste tredelen utfører ein større del av arbeidet i drifta sjølv. Dei som bruker mykje av eiga arbeidstid på andre aktivitetar, kjem økonomisk dårlegare ut enn dei som har høg eigeninnsats i mjølkeproduksjonen.

Tabell 3.1 Samanlikning mellom svakaste og beste gruppe, sortert etter driftsoverskot per liter mjølk

	Svakaste gruppe	Beste gruppe
<b>Tal observasjonar</b>	11	11
<b>Areal i alt, daa</b>	<b>331</b>	<b>321</b>
<i>herav grovfôr og beite</i>	295	278
<b>Avlingar i Fem/daa</b>	295	346
<i>Grovfôr og beite</i>	294	350
<b>Storfe</b>		
Årskyr, stk	19,8	18,1
Kviger over eit år, stk	10,4	8,8
Oksar over eit år, stk	1,2	2,8
Mjølkk per årsku, kg	5 662	5 961
Omsett mjølk, l	97 834	93 062
Mjølkekvote, l	102 912	97 630
<b>Prisar, kr</b>		
Mjølkk	4,13	4,09
Kukjøtt	30,50	32,07
Storfe kjøtt	33,19	36,47
<b>Arbeid i jordbruket, t</b>	3 628	3 441
Herav leigd arbeid, t	1 095	508
Arbeid per årsku, t	183	190
Arbeid per l mjølk, min	2,2	2,2



Tabell 3.2 Samanlikning av økonomien mellom svakaste og beste gruppe

	Svakaste gruppe	Beste gruppe
<b>Produksjonsinntekter, kr</b>		
Husdyrprodukt av storfe	507 100	514 000
<i>herav mjølk</i>	404 100	381 100
<i>herav storfeslakt (ekskl ku)</i>	12 800	42 400
Andre husdyrprodukt	8 000	600
Tilskot	340 100	333 500
<i>herav areal og kulturlandskapstilskot</i>	88 100	88 000
<i>herav husdyrtilskot</i>	73 800	72 000
<i>herav pristilskot</i>	79 500	76 300
<i>herav spesielle tilskot inkl. økologisk tilskot</i>	54 200	51 900
Andre inntekter (planteprodukt mm)	36 700	28 300
Sum produksjonsinntekter	891 900	876 400
<b>Kostnader, kr</b>		
Sum variable kostnader	233 400	161 000
<i>herav kraftfôr</i>	112 800	80 800
<i>herav gjødsel og kalk</i>	2 800	1 900
<i>herav anna fôr inkl. balanseendring</i>	37 500	5 300
Sum faste kostnader, ekskl. avskrivningar	417 000	283 000
<i>herav leigd arbeid</i>	125 300	73 800
<i>herav maskinleige</i>	72 500	15 200
Avskrivningar	108 100	78 600
<i>herav bygningar</i>	57 100	40 900
<i>herav traktor, maskinar og reiskap.</i>	48 600	36 300
Sum kostnader	758 500	522 600
<b>Resultatutrekning, kr</b>		
Dekningsbidrag, inklusiv tilskot	658 500	715 400
Dekningsbidrag per liter mjølk	6,73	7,69
Driftsoverskot i jordbruket	133 400	353 800
Driftsoverskot per liter mjølk	1,36	3,80
Driftsoverskot i skogen	46 600	-700
Driftsoverskot tilleggsnæring	81 300	36 121
Driftsoverskot anna næring	42 900	500
Løsinntekter	181 800	155 800
Nettoinntekt	504 300	556 100
Vederlag til alt arbeid og eigenkap per årsverk	114 000	217 800
Lønsevne per årsverk	93 500	198 300
Lønsevne per time	50,67	107,49



## 4 Skatt

---

Jordbruksfrådraget er blitt ein viktig del av inntektspolitikken i jordbruksforhandlingane. Jordbruksfrådraget i alminnelig inntekt vert gitt til skatteytarar som har inntekt frå jordbruks- og/ eller hagebruksverksemd eller driv med honning- og/eller pelsproduksjon som næring sjølv om verksemda ikkje er knytt til jordbruk. Jordbruksfrådraget vart innført i 2001, og i dei følgjande åra er det utvida og auka fleire gonger. I 2006 var frådraget følgjande: Ved næringsinntekt opp til kr 36 000 var jordbruksfrådraget lik inntekta; ved inntekt frå kr 36 000 opp til kr 222 842 var frådraget kr 36 000, pluss 19 prosent av all inntekt over kr 36 000. Maksimalt frådrag som skatteytar kan få, er kr 71 500, da må næringsinntekt vere høgare enn kr 222 842. Det vert betalt 28 prosent skatt av resten av inntekta.

Det vart registrert jordbruksfrådrag for alle bruka i driftsgranskingane i 2006 for å sjå på utnyttingsgrad. I gjennomsnitt per deltakarbruk for heile landet var jordbruksfrådraget kr 59 400. Ein stor del av deltakarane har ikkje oppnådd maksimalt jordbruksfrådrag på grunn av for låg næringsinntekt, sjå tabell 4.1.

**Tabell 4.1 Jordbruksfrådrag gruppert etter region**

Regionar	Tal bruk	Tal bruk med maks. frådrag	Tal bruk utan frådrag	Jordbruksfrådrag, kroner
Austlandet, flatbygder	188	96	11	57 200
Austlandet, andre bygder	168	62	14	54 300
Jæren	50	31	0	62 900
Agder og Rogaland og andre bygder	83	44	6	59 400
Vestlandet	168	75	7	58 300
T røndelag, flatbygder	73	35	1	59 200
T røndelag, andre bygder	68	49	2	66 800
Nord-Noreg	114	77	1	66 100
Alle	912	469	42	59 400

I tabell 4.2 har vi samanlikna dei driftsformene som er mest utbreidde i Agder og Rogaland, produksjon av mjølk og storfeslakt, sauehald, grønsaker, kombinert produksjon av kumjølk og sauehald, kombinert produksjon av kumjølk og svinekjøt. I gjennomsnitt per deltakarbruk i Agder og Rogaland var jordbruksfrådraget kr 60 713, men det er skilnad på bruk som ligg på Jæren og i andre bygder i Agder og Rogaland. Bruka på Jæren er i hovudsak store mjølkebruk og hadde jordbruksfrådrag på kr 62 900 i gjennomsnitt, mens bruka i Agder og Rogaland, andre bygder hadde gjennomsnittfrådrag på kr 59 400 per bruk. Over 60 prosent av mjølkebruka på Jæren oppnådde maksimalt frådrag, medan tilsvarende tal var berre 54 prosent av mjølkebruka i andre bygder. Av dei 133 bruka i Agder og Rogaland, er det 6 bruk som har så låg næringsinntekt at dei ikkje har jordbruksfrådrag.

**Tabell 4.2 Jordbruksfrådrag gruppert etter driftsformer – Agder og Rogaland**

Produksjon	Tal bruk	Tal bruk med maks frådrag	Tal bruk utan frådrag	Jordbruksfrådrag, kroner	Skatte-reduksjon	Inntektsverknad av jordbruksfrådrag per årsverk
Mjølk, andre bygder	53	29	5	60 152	16 842	14 447
Mjølk, Jæren	32	20	0	64 928	18 180	13 987
Sauehald	9	1	0	42 160	11 805	15 455
Grønsaker	7	7	0	71 500	20 020	10 710
Mjølk/sau	4	4	0	71 500	20 020	15 979
Mjølk/svin	4	2	0	60 239	16 867	11 655
Andre driftsformer	24	12	1	58 427	16 360	18 087
Jæren	50	31	0	62 900	17 612	12 949
Agder og Rogaland, andre bygder	83	44	6	59 400	16 632	14 349
Alle	133	75	6	60 713	17 000	13 715

I gjennomsnitt for driftsgranskingsbruk i Agder og Rogaland var skattereduksjonen for 2006 kr 17 000. Inntektsverknaden av jordbruksfrådraget per årsverk med 33 prosent marginalsatt, varierer frå produksjon til produksjon. Den største inntektsverknaden får kombinasjonen mjølk/sau med litt under kr 16 000 per årsverk, minst verknad får bruk som driv med grønsaker. Inntektsverknad per årsverk heng saman med kor mange årsverk som vart brukt i kvar produksjon. Grønsaker er den driftsforma som er mest arbeidsintensiv med 2,79 årsverk i gjennomsnitt per bruk. Det vert brukt minst tid på bruk med sauehald, 1,14 årsverk i gjennomsnitt.

I neste tabell har vi sett på korleis bruksstorleik påverkar utnytting av jordbruksfrådrag. Vi kan sjå at i Agder og Rogaland finst særst få små bruk, og dei har større inntektsverknad per årsverk enn dei store. Jordbruksfrådraget aukar med auka areal, men inntektsverknaden per årsverk avtar med storleik på bruket. Dette skjer fordi frådraget er per bruk. På større bruk med høgare arbeidsforbruk, vil derfor inntektsverknaden avta. Sjølv om storleik på frådraget er størst på dei største bruka, viser tabell 4.3 at dei minste bruka har størst inntektsverknad per årsverk.

**Tabell 4.3** Jordbruksfrådrag gruppert etter bruksstorleik

Areal gruppe	Tal bruk	Tal bruk med maks. frådrag	Tal bruk utan frådrag	Jordbruksfrådrag, kroner	Inntektsverknad per årsverk
< 50 daa	2				
50-99 daa	9	2	1	46 949	17 363
100-199 daa	45	19	3	55 442	14 853
200-299 daa	35	22	1	64 842	13 091
> 300 daa	42	32	1	65 731	13 532
Alle	133	75	6	60 713	13 715
<i>Landet</i>	<i>912</i>	<i>469</i>	<i>42</i>	<i>59 400</i>	<i>14 602</i>

Jordbruksfrådrag føreset at skatteytar har næringsinntekt å trekke frådraget frå. Andre frådrag kan redusere effekten av jordbruksfrådraget.



## 5 Trendar og økonomisk utvikling siste tiaret

---

Dette kapitlet viser ein del trendar og utviklingstrekk for jordbruket for Rogaland, Vest-Agder og Aust-Agder frå 1997 til og med 2006. Materialet er hovudsakleg delt inn i to område; *Jæren* og *andre bygder*. Andre bygder omfattar dei to Agder-fylka og Rogaland utanom Jæren, og vil i den vidare teksten berre bli omtala som *andre bygder*. For området Jæren er det i 2006 tal frå 50 bruk som ligg til grunn for framstillinga, og i gruppa andre bygder er det 83 bruk. Til samanlikning har vi tatt med tal som viser utviklinga for heile landet. I dette kapitlet er det nytta figurar for å syner utviklinga. Nokre av gruppene er små, og for desse gruppene kan utskifting av bruk og større investeringar på enkelte bruk gje store utslag på resultatet. Alle resultatata i dette kapitlet er omrekna til 2006-kroner etter konsumprisindeksen.

### 5.1 Resultatmal i jordbruket

Figurane i dette avsnittet viser utviklinga for følgjande resultatmål i jordbruket: Driftsoverskot per bruk, vederlag til arbeid og eigenkapital per årsverk og lønsevne per time. Jordbruksfrådraget er etter kvart blitt ein viktig del av inntektspolitikken i Noreg, men det påverkar ikkje resultatmåla i driftsgranskingane. Verknad av jordbruksfrådraget er omtala i kapittel 4.

#### 5.1.1 Driftsoverskot

Driftsoverskot er produksjonsinntekter minus kostnader. Driftsoverskotet skal dekke løn til familien og eventuelt anna ubetalt arbeid og vederlag til både eigen og lånt kapital.

Tabell 5.1 viser korleis driftsoverskotet i områda har utvikla seg samanlikna med heile landet over ti år. Jæren har framleis det høgaste driftsoverskotet gjennom heile perioden. Dette skuldast generelt at Jæren har dei største bruka, høgast produksjon og produktivitet. Om vi ser litt nærare på tala<sup>6</sup> i tabell 4b, ser vi at auken på inntektssida mest ligg på auka inntekter på planteprodukt med kr 170 296 mot auken på husdyrprodukt på

---

<sup>6</sup> Sjå kapittel 7 Tabellsamling 2002–2006, tabell 4b

kr 39 721. Derfor kan vi seie at auken har vore liten på husdyrprodukt. Den store auken på planteprodukt kan forklarast med den årlege utskiftinga av bruk, der bruka som har kome inn, har meir planteproduksjon enn bruka som har gått ut. Driftsoverskotet har likevel berre auka med kr 40 906 og dette skuldast dei auka kostnadene som fordelte seg jamt på både variable og faste kostnader.

År 2002 eit spesielt år med ekstra utbetaling på mjølk, høgare prisar på sentrale produkt som mjølk og svinekjøt, og ein auke i produksjonsvolum. Tabell 5.1 syner at dette ga utslag både for Jæren, andre bygder og for landet.

Når det gjeld andre bygder og heile landet har vi ein nedgong i begge områder frå 2005 til 2006. Ein god del av denne nedgongen skuldast at nedgongen i resultatata for Vest-Agder har vore kraftig siste året. Årsaka til dette er dels normal utskifting av bruk i driftsgranskingane, og dels ein tendens til nedgong også for dei bruka som har vore med begge åra.

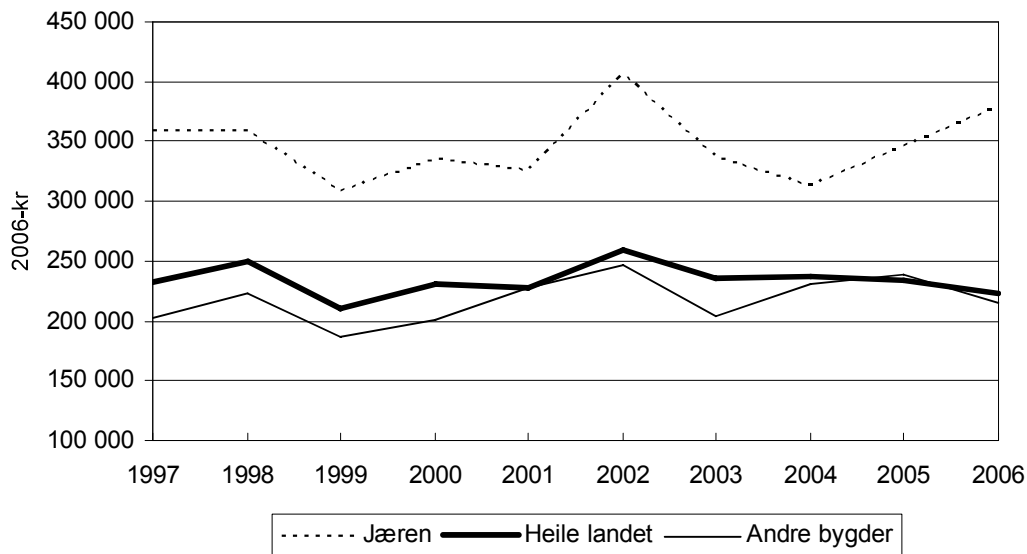

Figur 5.1 Driftsoverskot per bruk i ulike område

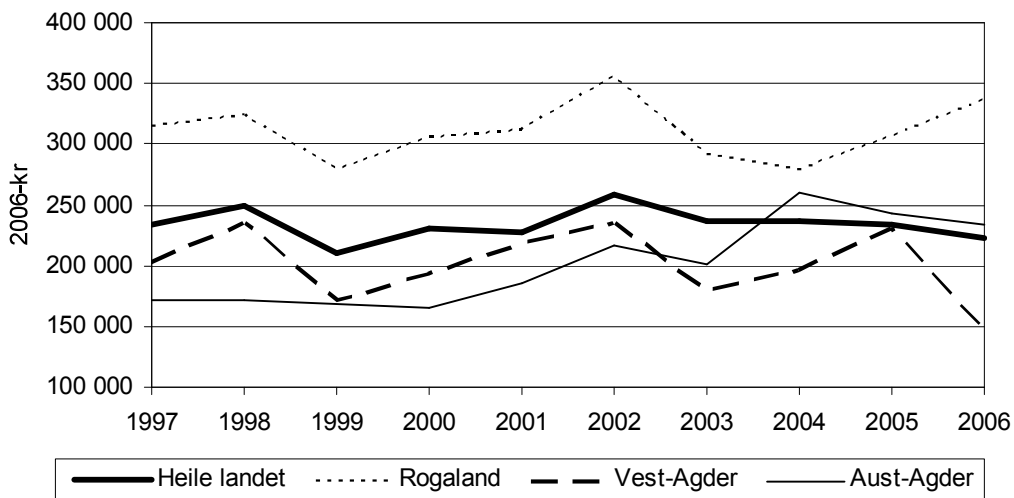

Figur 5.2 Driftsoverskot per bruk i ulike fylke



## 5.1.2 Vederlag til alt arbeid og egenkapital per årsverk (jordbruksinntekt)

Vederlaget viser kor mykje som er igjen til å dekke alt arbeidet på bruket, (også leigd hjelp) og til forrenting av egenkapitalen. Medan driftsoverskotet blir rekna per bruk, blir vederlag til alt arbeid og egenkapital rekna per årsverk. Eit årsverk i landbruket er sett til 1 845 timar for heile tiårs perioden.

I 2006, som i 2005, var eit gjennomsnittsbbruk på Jæren to årsverk, for andre bygder var gjennomsnittsbbruket 1,75 årsverk begge åra. Figur 5.3 viser den gjennomsnittlege jordbruksinntekta for bruka på Jæren og i andre bygder.

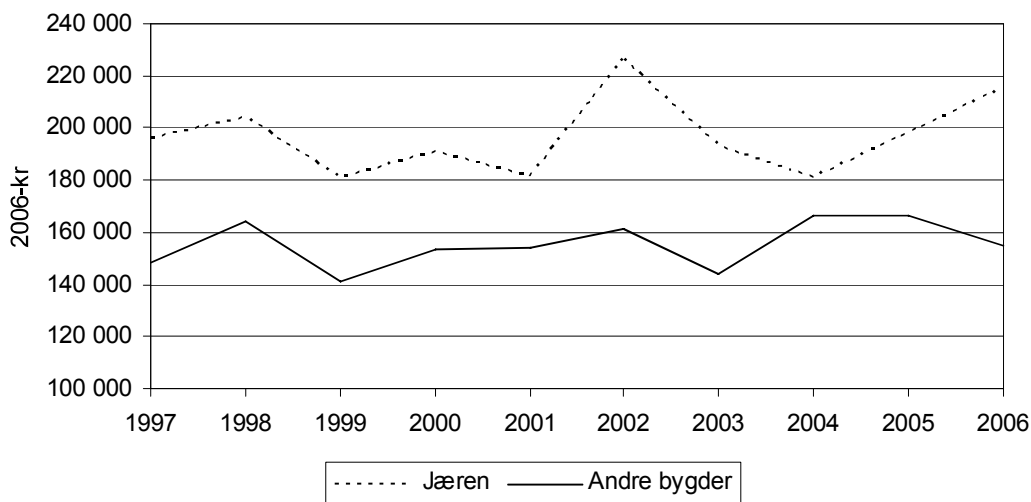

Figur 5.3 Jordbruksinntekt per årsverk i gjennomsnitt for bruka på Jæren og i andre bygder

Figur 5.4 viser jordbruksinntekta for ulike driftsformer på Jæren og i andre bygder. Det er bruka med svin- og mjølkeproduksjon som har det beste resultatet gjennom perioden. Denne gruppa har hatt ein stor auke i produksjonen gjennom perioden.

Tal årskyr for mjølk og storfe var i gjennomsnitt i 2006, 30,3 på Jæren og 17,0 for andre bygder. For driftsforma mjølk og svin på Jæren var tal årskyr 25,7 i 2006.

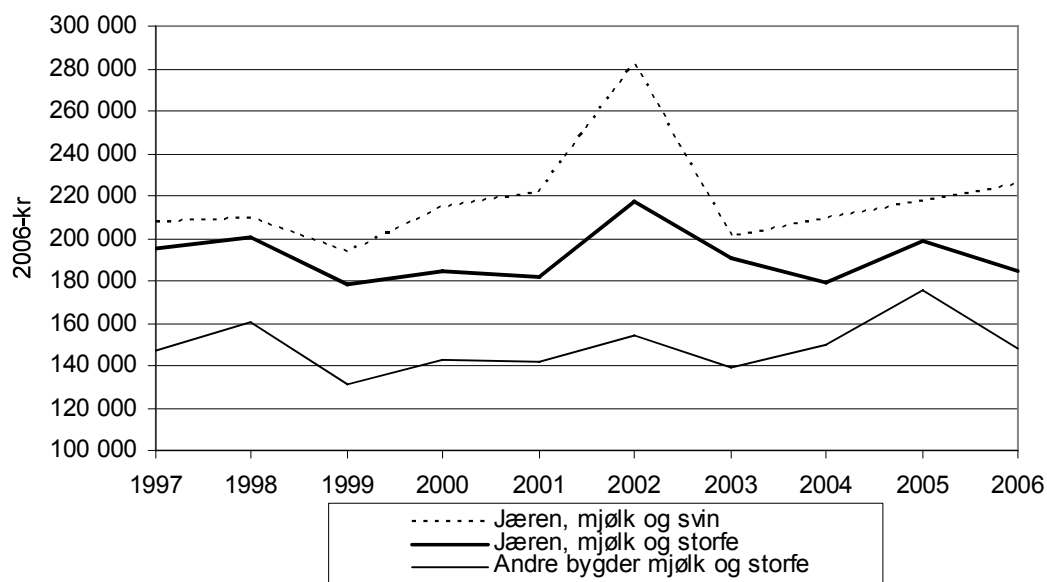

Figur 5.4 Vederlag til arbeid og egenkapital per årsverk for ulike driftsformer

### 5.1.3 Lønsevne per time

Lønsevne per time er arbeidsfortenesta til familien pluss kostnader til leigd hjelp, og viser kor mykje som er igjen når innsett kapital har fått godtgjering.

Mjølke- og svineprodusentane på Jæren får i 2006 kr 103 i gjennomsnitt per time for arbeidet på bruket. For dei bøndene som driv med mjølk og storfe er det femten kroner timen som skil bøndene i andre bygder frå bøndene på Jæren. Elles har alle utanom mjølk/sau i andre bygder hatt ein nedgong i lønsevne per time i denne perioden.

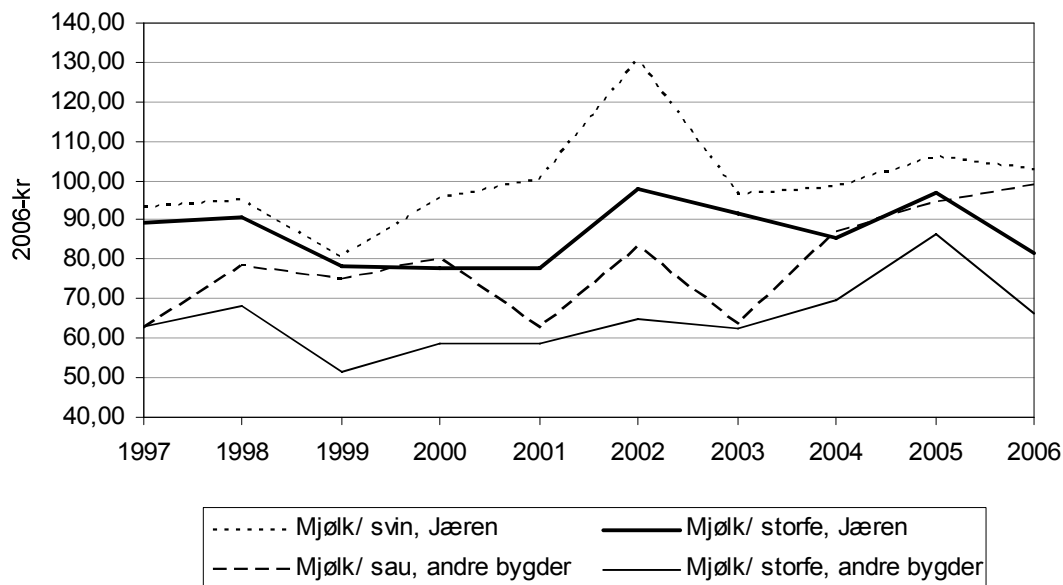

Figur 5.5 Lønsevne per time for ulike produksjonar på Jæren og i andre bygder

## 5.2 Totaløkonomien for bruka i Rogaland og i Agder

### 5.2.1 Nettoinntekt

Nettoinntekt er eit resultatmål for totaløkonomien for brukarfamilien. Nettoinntekta er samla driftsoverskot frå alle næringar, løn, pensjonar, renteinntekter, verdi av eige arbeid på nyanlegg med frådrag av betalte renter og kår.

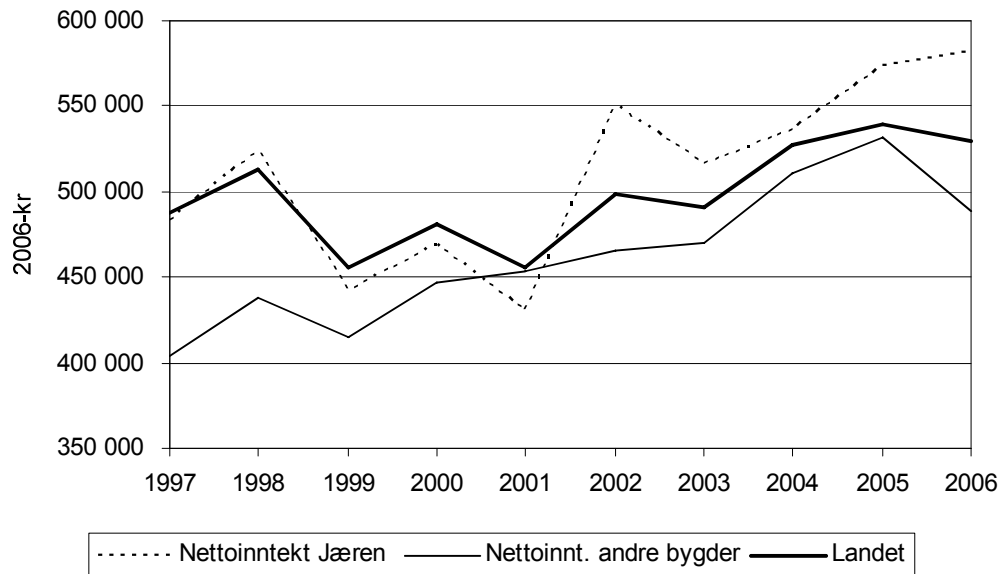

Figur 5.6 Nettoinntekt i gjennomsnitt per bruk i heile landet, på Jæren og i andre bygder

Figur 5.7 viser prosentvis fordeling av alle inntektene til brukarfamilien på Jæren. Driftsoverskotet frå jordbruket utgjer ein stadig mindre del av dei samla inntektene til brukarfamilien. I 1997 henta bøndene på Jæren 66 prosent av inntekta frå jordbruket, i 2006 utgjer driftsoverskotet frå jordbruket 57 prosent av dei samla inntektene. I den same perioden har lønsinntektene auka med sju prosentpoeng.

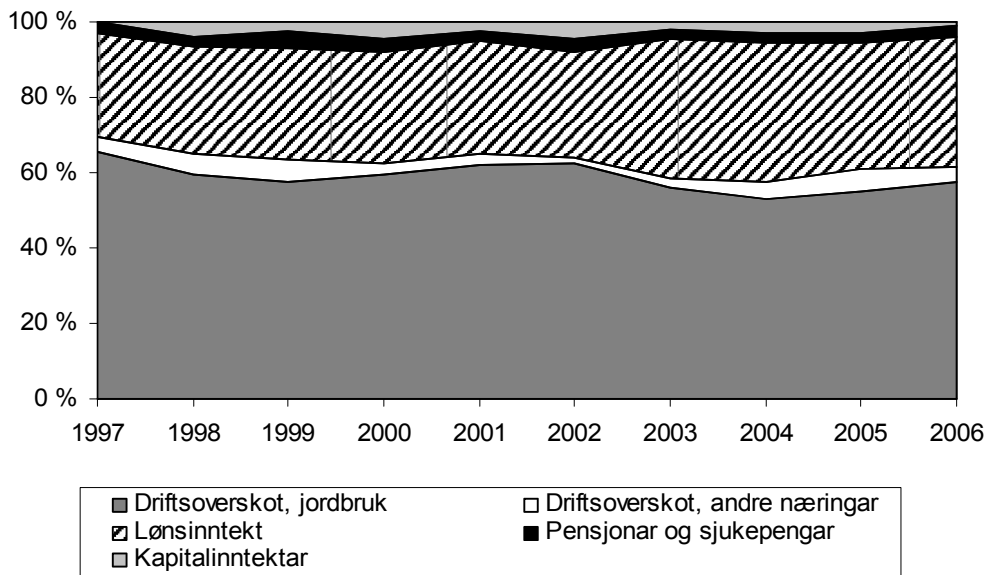

Figur 5.7 Prosentvis fordeling av nettoinntekt for bruka på Jæren

For bruka i andre bygder har foredlinga av inntekt vore ganske stabil siste tiårsperiode. Men vi ser ei lita endring med omsyn til kapitalinntekter og løsinntekter siste året. Inntektene frå jordbruket utgjer 40 prosent av nettoinntekta i 2006 som i 2005. I 1997 henta bøndene frå andre bygder 45 prosent av dei samla inntektene frå jordbruket. Løsinntektene auka i same periode med seks prosentpoeng.

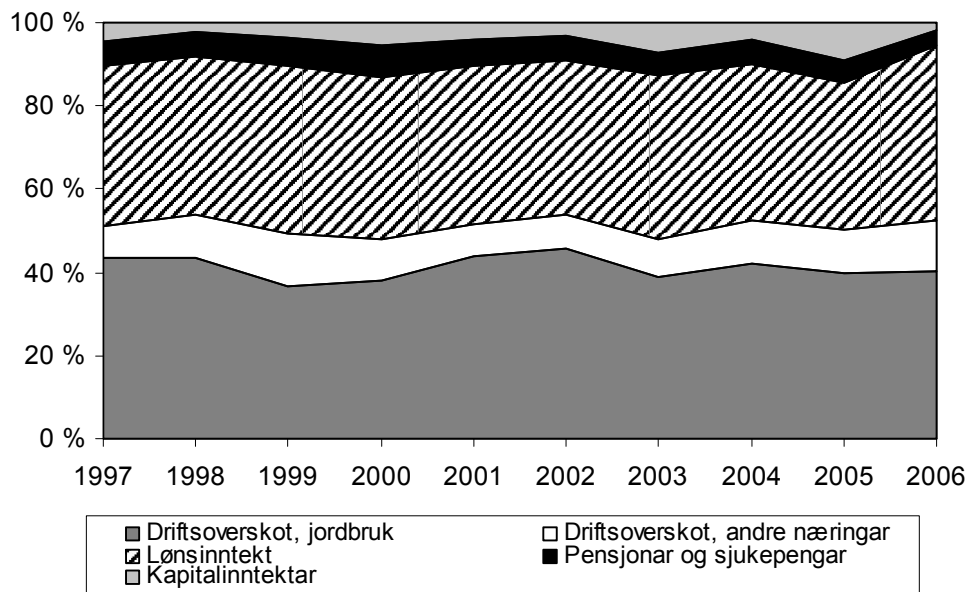

Figur 5.8 Prosentvis fordeling av nettoinntekt for bruka i andre bygder

## 5.2.2 Nettoinvestering

Nettoinvestering er verdien av tilkjøp av egedelar minus avskrivningar, tilskot og fråsal. Ei positiv nettoinvestering vil seie at ein aukar verdien på produksjonsmidla i løpet av året.

Dei høge investeringane i 2004/2005 kan vi sjå i samanheng med auka konsesjonsgrenser i 2003. Jæren hadde ein særstør investeringsaktivitet i 2004. På bruk med kombinert mjølk- og svinproduksjon (11 bruk) vart det investert i gjennomsnitt kr 748 000. Etter eit år med låg investering i mjølke- og svinproduksjon på Jæren, vart det investert mykje i denne gruppa i 2006, med eit gjennomsnitt på kr 955 800 (9 bruk). Samstundes ser vi at den største driftsforma på Jæren, mjølk/storfe (50 bruk), hadde ei negativ nettoinvestering på kr -3 000 i 2006.

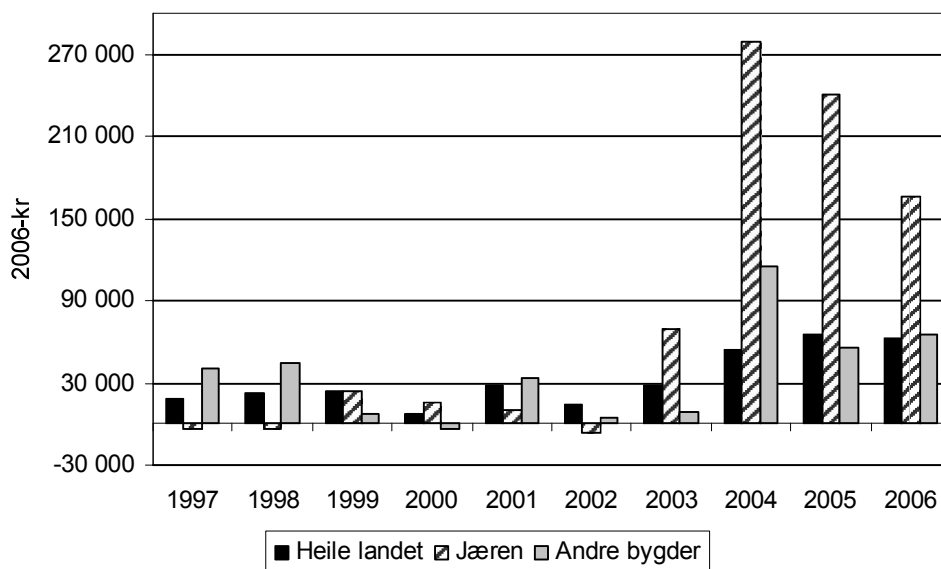

Figur 5.9 Nettoinvesteringar per bruk i ulike område

### 5.2.3 Gjeld og gjeldsprosent

Figur 5.10 viser ein jamn stigning i gjeld for heile landet i løpet av dei siste ti åra. Investeringane på Jæren dei siste tre åra, gir ein større auke for desse åra. Gjennomsnittet for landet får òg ein større auke desse tre åra, enn åra før. Gjelda på Jæren vart i gjennomsnitt på kr 2 657 000 i 2006 og i andre bygder vart tilsvarende tal kr 1 613 000. Gjennomsnittet for heile landet vart kr 1 430 000.

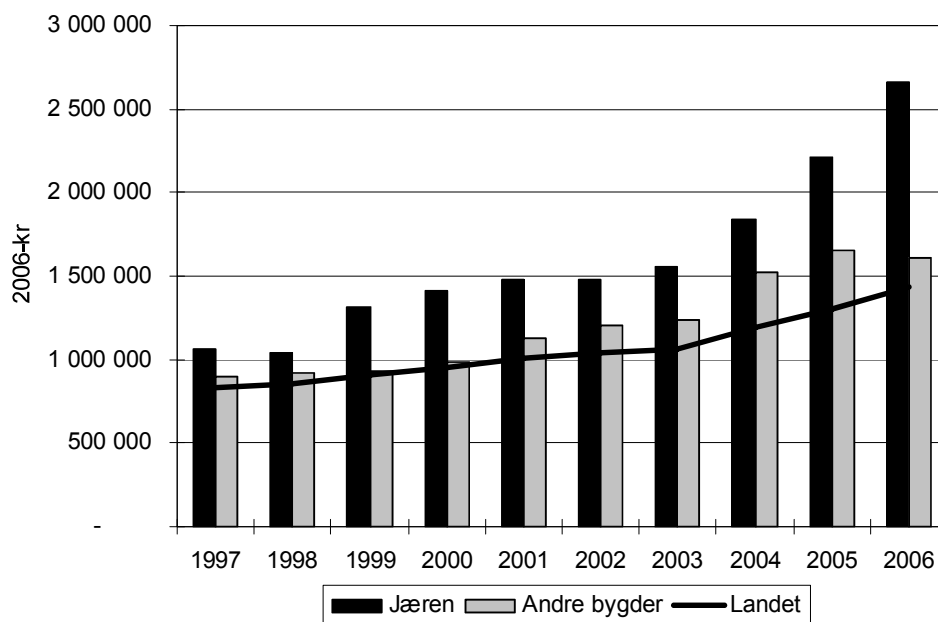

Figur 5.10 Gjeld i middel per bruk i ulike område

Gjeldsprosenten er gjelda i prosent av totalkapitalen, og han viser kor stor del av eigedlane som er finansiert med lånt kapital. Alle bruka i driftsgranskingane hadde ein gjen-

nomsnittleg gjeldsprosent på 48 prosent i 2006 (figur 5.11), Jæren hadde 56 prosent og andre bygder hadde 51 prosent.

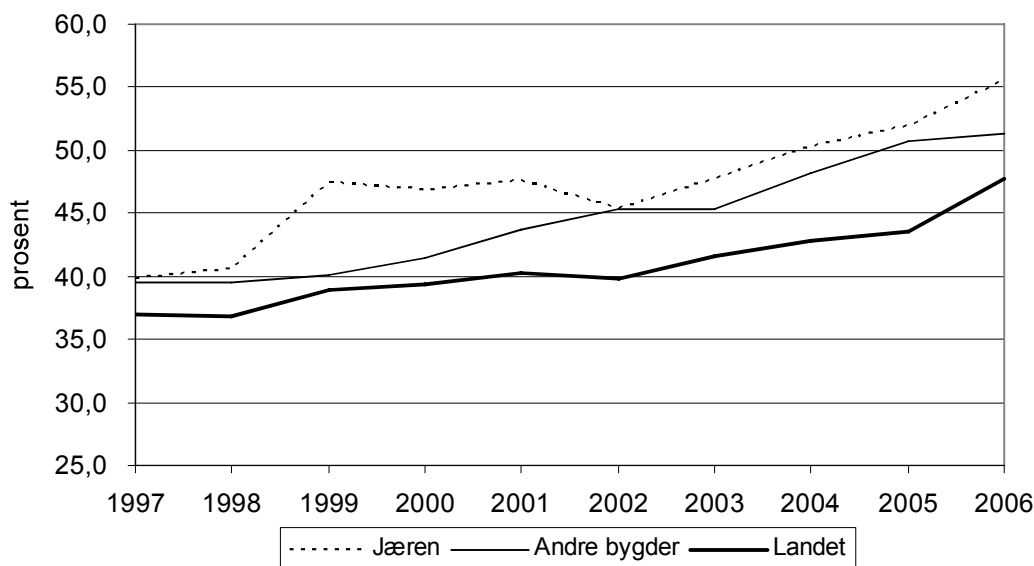

Figur 5.11 Gjeldsprosent per bruk i ulike område

## 5.2.4 Tilleggsnæringer

Tilleggsnæring vert i driftsgranskingane definert som næring utanom tradisjonelt jordbruk, der garden sine ressursar blir nytta, til dømes maskinkjøring, utleigehus, utmarksnæring, turisme, vidareforedling av varer og liknande. I gjennomsnitt for alle bruka i utvalet utgjer bidraget frå tilleggsnæringa lite, men det kan bety mykje på enkeltbruka. Figur 5.12 viser driftsoverskot frå tilleggsnæring i gjennomsnitt for deltakarbruka i driftsgranskingane. Vi ser at inntekta frå tilleggsnæring for bruka frå andre bygder har hatt ein jamn auke gjennom siste tre åra og at tilsvarande har gått ned siste året for Jæren. Også for landsgjennomsnittet har det vore ein svak nedgong.

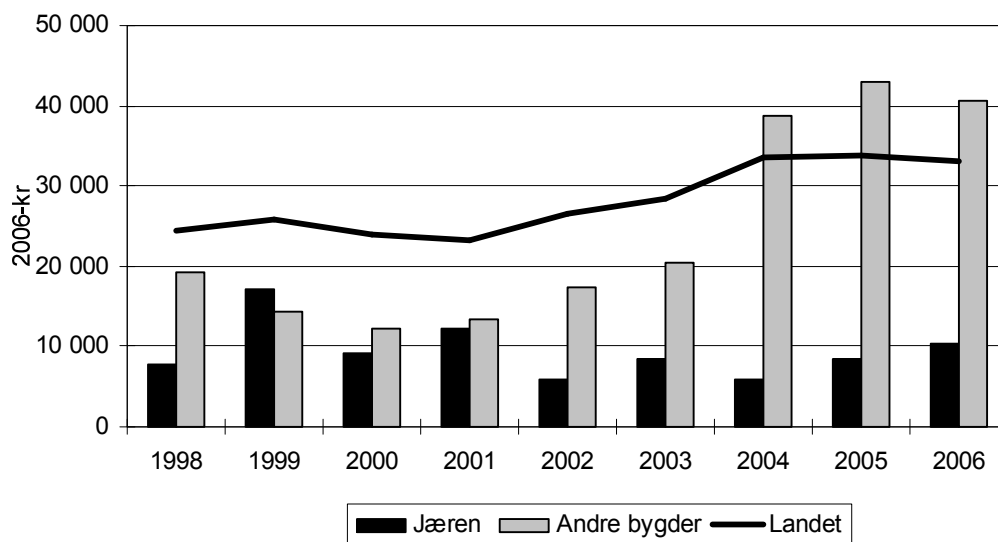

Figur 5.12 Driftsoverskot frå tilleggsnæring i gjennomsnitt for alle bruk i ulike område

Heile 53 prosent av deltakarane i driftsgranskingane for 2006 var registrert med ei eller anna form for tilleggsnæring. Det vil seie 487 bruk. Det er ein auke på to prosentpoeng frå 2005. På Jæren hadde 34 prosent av bruka i utvalet tilleggsnæring og i andre bygder var talet 60 prosent.

I andre bygder er det dei bruka med kombinasjonar av fleire ulike tilleggsnæringar (andre kombinasjonar) som har det høgaste gjennomsnittlege driftsoverskotet på kr 151 000 i 2006. For alle bruka i utvalet er det *vareproduksjon med diverse kombinasjonar* som gir høgast driftsoverskot, tett følgt av andre kombinasjonar.

**Tabell 5.1** Gjennomsnittleg driftsoverskot for dei enkelte tilleggsnæringane. Kroner

Regionar	Utmarks- næring med diverse kombi- nasjonar	Varepro- duksjon med diverse kombina- sjonar	Maskin- kjøring	Turisme	Utleige- hus	Andre kombina- sjonar	Ikkje klassif- sert	Gjennom- snitt
Jæren			6 700		30 700			38 100
Andre bygder		61 300	58 700		33 200	151 000	46 200	67 400
Landet	65 200	83 000	53 300	56 600	39 500	82 300	70 000	63 300





## 6 Driftsresultatet for jordbruket i Rogaland og Agder 2006

---

Driftsgranskingane i jord- og skogbruk er basert på eit tilfeldig utval av 912 bruk over heile landet. I alt omfattar granskinga 80 bruk frå Rogaland og 53 bruk frå Agder. Bruka frå Rogaland og Agder vert delt inn i to regionar, «Jæren» og «Agder og Rogaland andre bygder». Utvalet av bruk som deltek, skal vere representativt for regionen.

### Hovudtendensar:

- **Svinehaldet på Jæren gav godt resultat i 2006**
- **Nedgang for mjølkeprodusentane**

Jærbøndene auka jordbruksinntekta med 11 prosent til kr 215 700 per årsverk, og dei har framleis det beste resultatet i dei tre fylka. Bøndene i resten av Rogaland og Agder hadde ein nedgang i jordbruksinntekta på fem prosent til kr 155 100. Jordbruksinntekt er definert som løn til alt arbeid og rente på eigenkapitalen per årsverk, og varierer mellom ulike produksjonar og storleik på bruka.

Det er dei store kombinasjonsbruka med mjølk og svin på Jæren som har den høgaste jordbruksinntekta i dei to regionane. Deretter kjem grønsaksbøndene i Agder tett følgd av kombinasjonsbruka med mjølk og sau. Mjølkeproduksjon, som er den dominerande produksjonen i begge regionane, viser ein nedgang i jordbruksinntekt samanlikna med 2005.

På Jæren er det bruka med mjølkeproduksjon kombinert med svinehald som også i 2006 viser best resultat, med ein vekst i jordbruksinntekt på seks prosent til kr 225 400. Dei siste åra har det vore ein kraftig produksjonsvekst både på slaktegris og smågris, og i tillegg har tal årskyr auka med 1,5 frå 2005. Produsentane har i 2006 eit snitt på 25,7 årskyr og leverar 42 600 kg svinekjøt og 540 smågris. Investeringane er store for denne gruppa, og i 2006 var nettoinvesteringa på om lag ein million kroner per bruk. Det meste er investert i driftsbygningar. Stor investeringsvilje kan tyde på at det rår optimisme i

næringa. Produsentane har ikkje auka arbeidsinnsatsen trass produksjonsauken, og sum timar på gjennomsnittsbruket var om lag 4 000 i 2006.

Mjølkeproduksjon er den mest vanlege driftsforma i begge regionane. For mjølkebruka på Jæren auka produksjonen og arealet, og dei hadde i 2006 30,3 årskyr, ein oppgang på fire årskyr frå 2005. Produsert mjølk per årsku held fram å auke, og auka med seks prosent i 2006 til 7 216 kg per årsku. Det er også ein stor auke i produsert storfe-kjøt. Mjølkeprodusentane bruker færre timar i 2006 enn året før og har omlag 3 600 timar i jordbruket. Trass i produksjons- og effektivitetsauken, vart jordbruksinntekta redusert med fem prosent til kr 184 200. Det kan forklarast med ein generell kostnadsauke.

Etter ein oppgang i 2005, fekk mjølkeprodusentane i dei andre bygdene i Rogaland og Agder ein reduksjon i jordbruksinntekt på 14 prosent, til kr 147 800 i 2006. Årskutallet har gått ned med ei halv årsku til 17,0 og dei produserer i snitt 6 400 kg mjølk, som er det same som i 2005. Produksjonsinntektene er reduserte medan kostnadene er uendra. Nettoinvesteringane er på over kr 100 000 og det meste er investert i driftsbygningar.

Bruka med kombinert mjølkeproduksjon og sauehald i dei andre bygdene i Rogaland og Agder hadde 17,9 årskyr og produserte 7 072 kg mjølk per årsku i 2006. Produsentane hadde 88 vinterfôra sauer og dei produserte 2 640 kg sau- og lammekjøt, ein auke på 19 prosent frå 2005. Prisen på sau- og lammekjøt har samstundes auka med tre kroner per kg, og det er med og forklarar resultatet for denne gruppa. I gjennomsnitt har jordbruksinntekta auka med åtte prosent, til kr 203 300. Det er få bruk i denne gruppa og endringar på enkeltbruk kan derfor gje store utslag.

Jordbruksinntektene til potet- og grønsaksbøndene i Aust Agder har vore stabil dei siste åra og var i 2006 på kr 193 800. I tillegg til hovudproduksjonen hentar grønsaksbøndene inntekt frå husdyrhald og korn. Det har vore ein nedgang i produksjonsinntekter på grønsaker, men samstundes har arbeidsinnsatsen gått ned over tusen timar og det gjer at inntekta per årsverk held seg stabil. Prisen på potet har i snitt auka med kr 1,50 til kr 4,70 per kg. Raudbetar og sylteagurk har hatt ein liten prisauke medan resten av frilandsgrønsakene har hatt ein reduksjon i pris. Gruppa er lita, og ein må ta omsyn til det når ein vurderer resultatet.

Driftsoverskotet per bruk var i middel for Jæren kr 379 100 og for Agder og Rogaland andre bygder kr 214 900. Driftsoverskotet skal gje vederlag til familien sitt arbeid i drifta og rente på innsett kapital. For tilleggsnæringar med utgangspunkt i ressursane på bruket, er driftsoverskotet kr 10 000.

Driftsgranskingane viser at driftsoverskotet frå jordbruket utgjer 57 prosent av familien sine samla inntekter for bruka på Jæren, ein auke på tre prosent frå 2005. Tilleggsnæringar utgjer to prosent og løsinntekt og næringsinntekt utanom bruket utgjer 37 prosent av familiens samla inntekter. I resten av i Rogaland og Agder utgjer driftsoverskotet 40 prosent, tilleggsnæringar sju prosent og skogbruk ein prosent. Løsinntekt og anna næringsinntekt utgjer 46 prosent av familiens samla inntekter. Resten er pensjoner, aksjeutbytte og renter.

Samla gjeld har i snitt auka med kr 436 000 per bruk, til kr 2 489 600 for bruka på Jæren. Rentekostnaden har auka med kr 20 100 til kr 76 800. For resten av Rogaland og Agder er den gjennomsnittlege gjelda redusert med kr 86 900, til kr 1 519 800 ved utgangen av 2006. Rentekostnadene for bøndene i dei andre bygdene i Rogaland og Agder gjekk ned med kr 14 800.

Maksimalt jordbruksfrådrag har auka med kr 10 000 til kr 71 500 i 2006. Maksimal skattereduksjon per bruk er nå kr 20 000. For å oppnå dette, må næringsinntekta frå jordbruket vere over kr 228 800. I gjennomsnitt på Jæren utgjorde jordbruksfrådraget kr 62 900 per bruk og inntektsverknaden av dette vart kr 12 900 per årsverk. For resten av Rogaland og Agder vart gjennomsnittleg jordbruksfrådrag kr 59 400, og inntektsverk-

naden kr 14 300. Det er ikkje teke omsyn til inntektsverknaden av jordbruksfrådraget i dei presenterte resultatmåla frå driftsgranskingane.

Alle dei presenterte resultatata er middeltal frå større grupper av bruk. Mindre grupper er ikkje representerte her, men er med i gjennomsnittstala. Det er stor spreiding i materialet, noko som ikkje kjem fram her. Middeltala for dei 133 bruka i Agder og Rogaland gjev likevel ein god peikepinn på korleis den økonomiske utviklinga for jordbruket har vore.

Tabell 6.1 Samla oversikt 2006

	Tal bruk	Innmarksareal	Driftsoverskot per bruk		Jordbruksinntekt pr. årsverk	
			2005	2006	2005	2006
Rogal./Agder, alle	133	259	269 000	276 600	174 200	180 300
Jæren	Jæren, alle	50	338 100	379 100	193 700	215 700
	100-199 daa	14	169	247 100	178 900	168 100
	200-300 daa	14	263	415 000	630 900	214 900
	300-500 daa	16	383	356 000	372 700	196 100
	Mjølkk	24	285	335 900	315 300	193 900
	Mjølkk/gris	9	304	422 400	462 400	212 600
Andre bygder Rogaland og Agder	Andre bygder, alle	83	240	232 900	214 900	162 800
	100-199 daa	31	156	189 707	165 200	136 900
	200-300 daa	22	244	244 400	259 200	171 600
	300-500 daa	20	376	301 900	281 900	193 000
	Mjølkk	42	250	250 000	210 100	171 400
	Mjølkk/sau	8	321	287 000	326 100	188 600
	Potet og grønsaker	7	261	359 200	336 700	189 600

Alle beløpa i tabellen er oppgjevne i nominelle kroner.

Jordbruksinntekt per. årsverk er definert som løn til alt arbeid og rente på eigenkapitalen

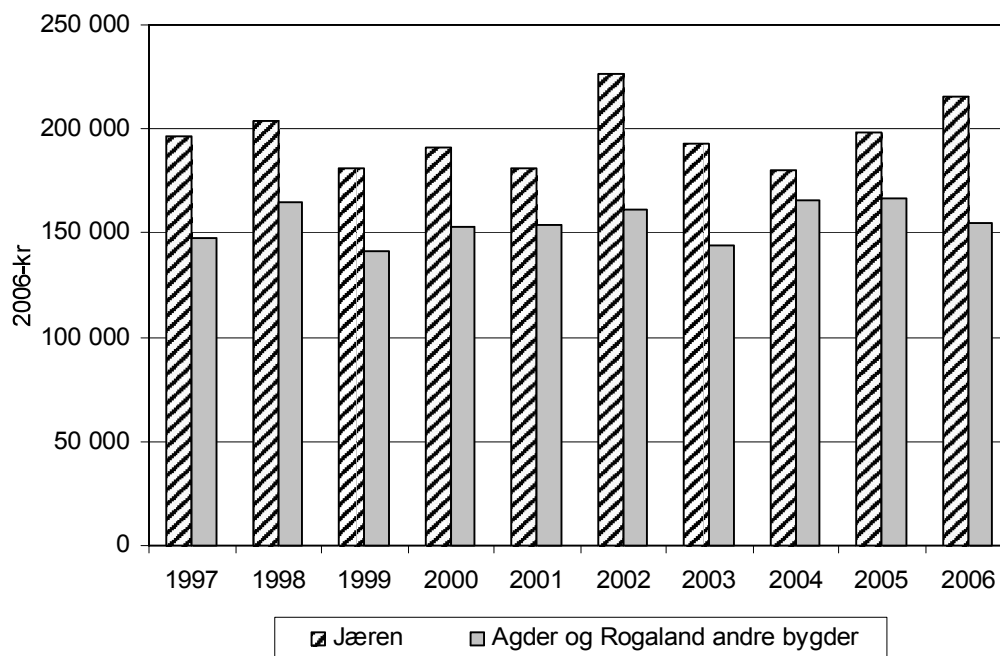

Figur 6.1 Utvikling i jordbruksinntekt 1997–2006



## 7 Tabellsamling 2002–2006

---

1. Fylkestat, Rogaland
2. Fylkestat, Vest-Agder
3. Fylkestat, Aust-Agder
4. Områdetal, Jæren, alle bruk
5. Områdetal, Jæren, storleiksgruppe 3 (100–200 daa), alle driftsformer
6. Områdetal, Jæren, storleiksgruppe 4 (200–300 daa), alle driftsformer
7. Områdetal, Jæren, storleiksgruppe 5 (300–500 daa), alle driftsformer
8. Områdetal, Jæren, mjølk- og storfekjøttproduksjon
9. Områdetal, Jæren, mjølkeproduksjon og svinehald
10. Områdetal, andre bygder, alle bruk
11. Områdetal, andre bygder, storleiksgruppe 3 (100–200 daa), alle driftsformer
12. Områdetal, andre bygder, storleiksgruppe 4 (200–300 daa), alle driftsformer
13. Områdetal, andre bygder, storleiksgruppe 5 (300–500 daa), alle driftsformer
14. Områdetal, andre bygder, mjølk- og storfekjøttproduksjon
15. Områdetal, andre bygder, mjølkeproduksjon og sauehald
16. Fylkestat, Aust Agder, potet og grønnsaksproduksjon
17. Rogaland og Agder, mjølkeproduksjon, storleiksgruppe under 15 årskyr
18. Rogaland og Agder, mjølkeproduksjon, storleiksgruppe 15–19,9 årskyr
19. Rogaland og Agder, mjølkeproduksjon, storleiksgruppe frå og med 20 årskyr

Tabellsamlinga inneheld tabellar med tal frå driftsgranskingane for åra 2002–2006. Det er presentert tabellar for kvart fylke og for dei to områda Jæren og andre bygder i Rogaland og Agder. For områda er det presentert tal for heile område, storleiksgrupper og dei viktigaste driftsformene. Tabellane er nummererte fortløpande, og kvar tabell er delt inn i tre delar, a, b og c. Del a, produksjonstekniske data og oppnådde prisar, inneheld opplysningar om tal bruk som er med, arealopplysningar, opplysningar om produksjon og yting, arbeidsforbruk og oppnådde prisar. I del b, produksjonsinntekter og kostnader per bruk, finn ein produksjonsinntekter frå planteproduksjon, husdyrhald og produksjonstillegg og variable og faste kostnader. Den siste delen, c, resultat og balanse, viser ulike resultatmål og ei oversikt over balansen pr 31.12.

**Tabell 1a Fylkestat, Rogaland  
Produksjonstekniske data og oppnådde priser**

<b>Ar</b>	<b>2002</b>	<b>2003</b>	<b>2004</b>	<b>2005</b>	<b>2006</b>
Tal bruk i gruppa	76	75	74	72	80
Alder på brukar	42	43	43	43	44
<b>Arealfordeling og avling per dekar</b>					
Korn i alt, daa	6,3	6,7	4,3	8,8	7,2
Korn i alt, FEm per daa	594	532	504	552	601
Grønfvækster, daa	1,4				
Grønfvækster, FEm per daa	497				
Grovfôr i alt, daa	191,5	195,6	213,9	240,4	255,6
Grovfôr i alt, FEm per daa	480	494	466	473	454
Jordbruksareal i alt, daa	200,2	204,5	219,9	250,2	266,4
Jordbruksareal i alt, FEm per daa	487	496	467	476	458
Leigd areal, daa	30,6	31,2	38,9	62,7	78,6
<b>Husdyrproduksjon</b>					
Arskyr	16,4	16,6	17,0	18,6	19,3
Omsett mjølk, liter	93 951	95 879	99 557	111 910	119 360
Mjølkevote	94 802	97 695	99 266	112 159	119 325
Mjølk, per årsku, kg	6 447	6 548	6 671	6 874	7 068
Storfekjøtt, kg omsett	3 796	4 033	3 882	4 368	4 872
Tal grisekull	9	10	11	11	17
Slaktegris, kg omsett	4 648	4 966	4 599	7 176	5 523
Vinterfôra sauer	26	30	40	39	41
Kg kjøtt per vf sau	28	27	26	27	27
Ull, kg omsett	130	174	218	209	194
Egg, kg omsett	3 098	3 778	3 145	4 108	3 319
<b>Arbeidsforbruk, timar</b>					
Brukar	2 208	2 154	2 120	2 173	2 111
Ektefelle	420	403	411	393	458
Barn under 17 år	20	31	26	34	35
Sum familie	2 648	2 587	2 557	2 601	2 603
Leigd arbeid, betalt	548	536	508	575	701
Leigd arbeid, ubetalt	211	235	264	249	252
Timar jordbruket	3 407	3 358	3 329	3 425	3 557
Timar skogbruket	30	33	31	20	15
Timar nyanlegg	45	34	73	42	60
<b>Oppnådde priser</b>					
Bygg, kr per kg	1,73	1,75	1,53	1,52	1,60
Poteter, kr per kg	1,50	1,58	1,53	1,70	2,10
Kumjølkk, kr per l	3,69	3,56	3,50	3,58	3,58
Kukjøtt, kr per kg	25,08	26,93	28,36	29,06	29,47
Anna storfekjøtt, kr per kg	30,67	31,74	33,27	34,26	34,99
Smågris, kr per stk	784	801	718	757	746
Svinekjøtt, slaktegris, kr per kg	21,78	21,75	20,40	20,06	20,16
Sau- og lammekjøtt, kr per kg	30,14	30,68	29,62	28,18	31,36
Ull, kr per kg	34,42	35,29	30,93	31,85	33,58
Egg, kr per kg	10,61	11,29	10,98	9,88	10,37

**Tabell 1b Fylkestal, Rogaland  
Produksjonsinntekter og -kostnader per bruk**

<b>Ar</b>	<b>2002</b>	<b>2003</b>	<b>2004</b>	<b>2005</b>	<b>2006</b>
Korn	4 668	4 082	2 259	4 277	5 608
Poteter	8 041	6 561	5 424	2 934	3 993
Andre planteprodukt	12 466	10 966	10 491	10 356	114 818
<b>Planteprodukt</b>	<b>25 175</b>	<b>21 610</b>	<b>18 174</b>	<b>17 567</b>	<b>124 419</b>
Storfe, mjølk	346 846	341 573	348 645	401 116	427 082
Storfe, livdyr og slakt	131 260	135 929	133 474	178 980	182 175
Smågris	40 169	54 138	56 567	67 538	103 853
Slaktegris	100 712	108 096	91 179	146 586	114 409
Purker og rånar	8 468	13 717	30 770	27 776	21 049
Sau, livdyr og slakt	19 630	25 190	30 982	30 267	36 868
Ull	4 579	6 061	6 884	6 138	6 178
Fjørfe, egg, livdyr og slakt	35 328	37 928	35 599	41 435	36 546
Geit, melk, livdyr og slakt	3 567	2 894			
Andre innt. husdyrhaldet	1 978	3 078	1 271	2 575	12 720
<b>Husdyrprodukt</b>	<b>692 537</b>	<b>728 603</b>	<b>735 371</b>	<b>902 410</b>	<b>940 880</b>
Areal- og kult.landsk.till., grovfôr	48 050	47 396	49 420	12 275	12 389
Kulturlandskapstilskot <sup>1)</sup>				40 711	41 462
Areal- og kulturlandskaptill., korn	1 651	1 794	1 365	1 213	1 454
Produksjonstillegg, husdyr	89 944	93 301	101 649	99 539	99 830
Botnfrådrag	-6 000	-5 987	-6 243	-5 729	-5 313
Pristilskot	78 781	70 603	65 869	68 356	67 450
Refusjon av avløysarutgifter	56 303	43 760	49 002	45 845	54 035
Andre tilskot og trygder	5 908	7 741	8 050	8 446	13 759
Tilskot i alt	274 637	258 608	269 112	270 656	285 066
Leigeinntekter traktor og reiskap	3 927	5 428	5 366	4 657	5 225
T traktor i skogen / anna inntekt	2 264	2 544	1 537	3 873	10 324
<b>Produksjonsinntekter i alt</b>	<b>998 540</b>	<b>1 016 793</b>	<b>1 029 560</b>	<b>1 199 163</b>	<b>1 365 916</b>
Krafftôr	208 762	228 962	234 231	268 294	282 375
Andre førkostnader	8 440	10 351	15 891	13 037	21 860
Såvarer	4 086	4 118	4 421	5 185	11 968
Handelsgjødtsel og kalk	26 055	26 871	31 130	34 240	41 528
Konserveringsmidlar	8 881	8 975	10 722	9 619	8 933
Kjøp av dyr	42 345	58 628	55 860	88 261	79 970
Forbruksartiklar og diverse	46 744	53 430	56 741	62 540	89 007
<b>Variable kostnader</b>	<b>345 313</b>	<b>391 336</b>	<b>408 996</b>	<b>481 176</b>	<b>535 640</b>
Leigd arbeid	72 413	75 112	68 692	78 273	99 071
Drivstoff	9 632	9 278	10 262	13 913	15 382
Vedl. jord, vegar, grøfter, vassanl.	7 893	4 872	7 388	8 308	8 390
Vedlikehald driftsbygningar	31 044	33 078	34 782	46 254	42 140
Vedlikehald traktor og maskiner	35 425	36 990	36 613	40 049	43 669
Avskrivningar	80 687	83 886	84 643	97 652	114 841
Maskinleige	16 698	23 659	25 885	36 879	44 187
Andre kostnader	67 075	79 007	84 614	97 328	126 542
<b>Faste kostnader</b>	<b>320 867</b>	<b>345 880</b>	<b>352 879</b>	<b>418 657</b>	<b>494 220</b>
<b>Kostnader i alt</b>	<b>666 180</b>	<b>737 216</b>	<b>761 875</b>	<b>899 833</b>	<b>1 029 861</b>

1) Var t.o.m. 2004 ein del av arealtilskotet. Kulturlandskapstilskotet er flatt og produksjonsuavhengig medan arealtilskotet er produksjonsavhengig og varierer i dei ulike sonane.

**Tabell 1c Fylkestal, Rogaland  
Resultat og balanse**

<b>Ar</b>	<b>2002</b>	<b>2003</b>	<b>2004</b>	<b>2005</b>	<b>2006</b>
Driftsoverskot	332 358	279 576	267 685	299 330	336 056
- Renter av aktiva i jordbruket <sup>1)</sup>	113 258	84 423	72 667	65 638	98 824
Familiens arb. fortene	219 100	195 154	195 018	233 692	237 231
Fam. arb. fortene per årsverk	141 392	127 590	127 546	151 285	153 307
Lønsewne i alt	291 513	270 265	263 709	311 966	336 302
Lønsewne per time	85,56	80,49	79,21	91,08	94,56
Vederl. til arb. og eigenkap. per årsv.	192 187	170 419	168 658	185 514	202 712
<b>Rekneskapsamandrag</b>					
Driftsoverskot, jordbruk	332 358	279 576	267 685	299 330	336 056
Driftsoverskot, skogbruk	1 915	2 709	1 556	1 178	1 443
Driftsoverskot, tilleggsnæring	9 604	12 052	15 627	15 760	17 447
Driftsoverskot, anna næring	5 265	9 056	17 973	29 658	19 447
Løsinntekt	169 961	203 404	208 583	208 785	225 200
Pensjonar	7 202	6 924	10 954	15 561	8 731
Sjukepengar	11 060	9 404	11 036	5 010	4 317
Aksjeutbyte / erstatning	6 578	25 705	13 414	13 813	5 856
Arbeid nyanlegg	6 146	4 854	10 630	6 226	8 901
Renteinntekter	12 590	7 052	5 375	2 993	4 242
- Renteutgifter	79 496	67 893	48 258	47 762	64 356
- Kår	7 194	7 667	6 962	6 084	6 987
Nettoinntekt	475 989	485 175	507 613	544 468	560 297
Privatforbruk eks. skatt	352 957	357 666	376 469	386 958	410 913
Skatt	107 422	148 012	157 694	143 034	148 090
<b>Balanseoversikt (UB)</b>					
Kontantar og bankinnskot	226 546	239 603	262 778	231 780	263 131
Andre krav	97 336	91 365	132 922	191 377	202 017
Omløpsmidlar jordbruket	149 562	153 351	145 777	153 119	167 299
Omløpsmidlar skogbruket	670	423	853	22	30
Omløpsmidlar tilleggsnæring			1 229	556	
Omløpsmidlar anna næring	135 368	111 877	107 570	80 728	103 136
<b>Omløpsmidlar i alt</b>	<b>609 482</b>	<b>596 620</b>	<b>651 129</b>	<b>657 582</b>	<b>735 612</b>
Anleggsmidlar jordbruk	1 474 811	1 558 158	1 767 548	2 117 039	2 378 712
Anleggsmidlar skogbruk	14 975	15 105	15 469	15 173	13 077
Anleggsmidlar tilleggsnæring	62 947	62 874	73 184	67 631	71 077
Anleggsmidlar anna næring	15 237	14 900	23 441	29 206	26 306
Hovudbygning	569 874	565 390	637 700	653 779	723 568
Privat	87 231	109 663	122 093	130 333	157 271
<b>Anleggsmidlar i alt</b>	<b>2 225 075</b>	<b>2 326 091</b>	<b>2 639 435</b>	<b>3 013 162</b>	<b>3 370 010</b>
<b>Eigedelar i jordbruket</b>	<b>1 624 372</b>	<b>1 711 509</b>	<b>1 913 325</b>	<b>2 270 158</b>	<b>2 546 011</b>
<b>Eigedelar i alt</b>	<b>2 834 557</b>	<b>2 922 711</b>	<b>3 290 564</b>	<b>3 670 744</b>	<b>4 105 623</b>
Kortsiktig gjeld	257 045	281 555	404 005	499 280	352 169
Langsiktig gjeld	978 452	1 055 036	1 194 904	1 347 593	1 830 450
<b>Eigenkapital</b>	<b>1 599 060</b>	<b>1 586 119</b>	<b>1 691 654</b>	<b>1 823 871</b>	<b>1 923 004</b>
1) Kalkulasjonsrente	7,0 %	5,0 %	4,0 %	3,0 %	4,0 %



**Tabell 2a Fylkestal, Vest Agder  
Produksjonstekniske data og oppnådde priser**

<b>Ar</b>	<b>2002</b>	<b>2003</b>	<b>2004</b>	<b>2005</b>	<b>2006</b>
Tal bruk i gruppa	29	29	27	29	28
Alder på brukar	46	46	45	45	48
<b>Arealfordeling og avling per dekar</b>					
Korn i alt, daa	14,2	13,0	13,9	12,8	10,5
Korn i alt, FEm per daa	370	333	493	453	419
Grønfvækster, daa	3,9				
Grønfvækster, FEm per daa	201				
Grovfôr i alt, daa	194,2	204,2	226,0	270,2	229,9
Grovfôr i alt, FEm per daa	348	335	326	318	325
Jordbruksareal i alt, daa	210,6	219,0	242,2	285,7	244,0
Jordbruksareal i alt, FEm per daa	351	335	336	325	330
Leigd areal, daa	90,7	94,6	114,1	143,5	128,4
<b>Husdyrproduksjon</b>					
Arskyr	10,9	11,0	11,8	15,2	12,6
Omsett mjølk, liter	58 313	63 299	68 878	84 500	70 120
Mjølkekvote	60 677	61 905	63 073	87 233	72 405
Mjølk, per årsku, kg	6 047	6 514	6 630	6 289	6 388
Kukjøtt, kg omsett	1 176	1 148	1 243	1 329	1 345
Anna storfekjøtt, kg omsett	2 184	2 765	2 434	2 156	2 233
Slaktegris, kg omsett	1 369	2 046	2 115	1 510	3 858
Vinterfôra sauer	13	12	13	8	8
Kg kjøtt per vf sau	27	27	27	31	32
Ull, kg omsett	76	60	73	42	24
Egg, kg omsett					
<b>Arbeidsforbruk, timar</b>					
Brukar	1 765	1 865	1 877	1 952	2 036
Ektefelle	375	326	310	312	356
Barn under 17 år	2	9			3
Sum familie	2 142	2 200	2 187	2 263	2 396
Leigd arbeid, betalt	361	372	376	549	429
Leigd arbeid, ubetalt	247	121	118	99	90
Timar jordbruket	2 750	2 692	2 680	2 912	2 915
Timar skogbruket	70	66	58	55	56
Timar nyanlegg	50	19	27	47	25
<b>Oppnådde priser</b>					
Bygg, kr per kg	1,76	1,77	1,58	1,57	1,65
Havre, kr per kg	1,70	1,63	1,50	1,53	1,57
Poteter, kr per kg	3,49	2,78	2,98	4,22	1,58
Kumjølk, kr per l	3,68	3,44	3,50	3,70	3,62
Kukjøtt, kr per kg	25,53	26,58	28,28	28,97	28,94
Anna storfekjøtt, kr per kg	31	32	34	35	35
Smågris, kr per stk.					637
Svinekjøtt, slaktegris, kr per kg	22,08	21,92	20,95	20,47	20,56
Sau- og lammekjøtt, kr per kg	31,03	30,78	30,19	30,70	31,23
Ull, kr per kg	36,91	31,31	29,93	34,46	35,94

**Tabell 2b Fylkestal, Vest Agder  
Produksjonsinntekter og -kostnader per bruk**

<b>Ar</b>	<b>2002</b>	<b>2003</b>	<b>2004</b>	<b>2005</b>	<b>2006</b>
Korn	9 057	6 115	10 657	7 486	6 799
Poteter	5 152	4 816	2 586	3 464	5 802
Grønsaker	3 915	4 091			7
Andre planteprodukt	10 375	10 493	14 756	18 836	12 093
<b>Planteprodukt</b>	<b>28 499</b>	<b>25 515</b>	<b>27 999</b>	<b>29 786</b>	<b>24 701</b>
Storfe, mjølk	214 373	217 540	241 154	312 845	253 511
Storfe, livdyr	8 263	16 079	11 972	15 564	22 011
Kuslakt	36 268	28 788	41 392	43 766	34 232
Anna storfeslakt	69 418	84 769	78 875	89 038	72 963
Smågris	-155	1 253	-1 363		33 785
Slaktegris	28 992	42 666	40 421	28 517	76 664
Purker og rånar	98	-1 048	14		
Sau, livdyr og slakt	11 035	10 322	11 116	7 193	9 124
Ull	2 714	1 867	2 194	1 431	1 207
Fjørfeinntekter				27 832	30 226
Andre innt. husdyrholdet	1 784	699	22	450	-218
<b>Husdyrprodukt</b>	<b>372 790</b>	<b>402 936</b>	<b>425 797</b>	<b>526 636</b>	<b>533 505</b>
Areal- og kulturlandskaptill., grovfôr	73 023	71 114	79 206	38 472	34 579
Kulturlandskaptilskot <sup>1)</sup>				53 488	42 848
Areal- og kulturlandskaptilskot, korn	3 958	5 724	6 287	3 550	2 519
Produksjonstillegg, husdyr	67 213	65 492	71 558	69 742	65 290
Botnfrådrag	-6 000	-6 172	-6 000	-5 879	-5 179
Pristilskot	89 227	84 455	82 598	82 656	78 697
Refusjon av avløysarutgifter	43 954	41 057	40 540	48 923	41 269
Andre tilskot og trygder	6 878	5 298	8 910	21 525	14 918
Tilskot i alt	278 253	266 968	283 099	312 477	274 941
Leigeinntekter traktor og reiskap	6 594	8 385	9 675	19 180	23 054
T raktor i skogen	3 553	3 519	4 258	4 337	4 023
Anna	17 929	655	750	3 030	
<b>Produksjonsinntekter i alt</b>	<b>707 618</b>	<b>707 978</b>	<b>751 578</b>	<b>895 445</b>	<b>860 224</b>
Kraftfôr	106 492	119 410	123 796	143 702	168 103
Andre førkostnader	17 902	14 692	13 318	12 954	19 766
Såvarer	4 148	4 423	4 644	6 014	6 413
Handelsgjødsele og kalk	28 555	28 774	34 012	29 224	28 851
Konserveringsmidlar	5 830	6 604	5 213	4 495	4 541
Kjøp av dyr	28 302	41 906	31 320	31 944	28 224
Forbr.art. og diverse	30 414	31 080	34 148	43 467	51 786
<b>Variable kostnader</b>	<b>221 643</b>	<b>246 888</b>	<b>246 451</b>	<b>271 801</b>	<b>307 681</b>
Leigd arbeid	46 188	50 364	49 683	72 371	60 033
Drivstoff	10 532	11 451	14 800	18 319	24 357
Vedl. jord, vegar, grøfter, vassanl.	7 313	4 418	3 459	5 986	5 340
Vedlikehald driftsbygningar	17 944	19 872	24 666	28 476	29 048
Vedl. hald traktor og maskiner	30 982	40 630	37 045	40 619	38 347
Avskrivningar	82 142	80 566	88 769	110 727	106 006
Maskinleige	14 706	16 434	25 812	39 463	60 295
Andre kostnader	55 518	65 471	71 597	82 029	82 750
<b>Faste kostnader</b>	<b>265 325</b>	<b>289 207</b>	<b>315 831</b>	<b>397 990</b>	<b>406 176</b>
<b>Kostnader i alt</b>	<b>486 968</b>	<b>536 095</b>	<b>562 282</b>	<b>669 791</b>	<b>713 857</b>

1) Var t.o.m. 2004 ein del av arealtilskotet. Kulturlandskaptilskotet er flatt og produksjonsuavhengig medan arealtilskotet er produksjonsavhengig og varierer i dei ulike sonane.

**Tabell 2c Fylkestat, Vest Agder  
Resultat og balanse**

<b>Ar</b>	<b>2002</b>	<b>2003</b>	<b>2004</b>	<b>2005</b>	<b>2006</b>
Driftsoverskot	220 650	171 882	189 297	225 654	146 367
- Renter av aktiva i jordbruket <sup>1)</sup>	97 083	71 056	61 351	65 428	75 377
Familiens arb. fortene	123 567	100 826	127 946	160 226	70 990
Fam. arb. fortene per årsverk	95 430	80 148	102 412	125 155	52 686
Lønsevne i alt	169 756	151 190	177 629	232 597	131 024
Lønsevne per time	61,73	56,16	66,27	79,87	44,95
Vederl. til arb. og egenkap. per årsv.	149 838	129 259	147 600	166 210	107 577
<b>Rekneskapsamandrag</b>					
Driftsoverskot, jordbruk	220 650	171 882	189 297	225 654	146 367
Driftsoverskot, skogbruk	-348	4 895	11 907	6 911	12 188
Driftsoverskot, tilleggsnæring	8 191	12 435	48 789	30 643	30 861
Driftsoverskot, anna næring	22 246	38 493	674	4 891	8 663
Løsinntekt	222 186	192 802	209 827	228 072	264 150
Pensjonar	41 960	40 179	32 940	28 085	24 240
Sjukepengar	4 527	8 786	5 808	15 945	4 294
Aksjeutbyte/ erstatn.	4 444	3 737	679	1 337	2 861
Arbeid nyanlegg	6 876	2 649	3 876	6 968	3 742
Renteinntekter	11 942	8 714	3 407	2 585	3 739
- Renteutgifter	75 198	58 230	42 225	52 529	55 630
- Kår	1 640	2 254	2 920	1 366	1 224
Nettoinntekt	465 836	424 087	462 059	497 195	444 251
Privatforbruk eks. skatt	311 052	348 859	360 623	346 954	330 528
Skatt	122 158	108 325	115 219	108 817	127 962
<b>Balanseoversikt (UB)</b>					
Kontantar og bankinnskot	216 102	232 643	292 924	193 471	212 080
Andre krav	94 617	85 694	137 256	150 803	120 264
Omløpsmidlar jordbruket	122 268	121 774	111 173	120 949	109 372
Omløpsmidlar skogbruket	1 100	1 033	2 451	4 141	648
Omløpsmidlar tilleggsnæring	1 207	1 897	2 541	2 355	1 607
Omløpsmidlar anna næring	12 732	12 030	37 438	36 566	38 782
<b>Omløpsmidlar i alt</b>	<b>448 026</b>	<b>455 071</b>	<b>583 783</b>	<b>508 287</b>	<b>482 755</b>
Anleggsmidlar jordbruk	1 263 736	1 288 961	1 474 828	2 120 462	1 805 647
Anleggsmidlar skogbruk	156 934	141 454	144 861	127 684	149 782
Anleggsmidlar tilleggsnæring	26 728	42 854	145 811	38 050	43 132
Anleggsmidlar anna næring	96 473	135 050	21 654	18 188	14 894
Hovudbygning	373 454	379 950	444 868	430 797	473 777
Privat	114 504	131 653	113 311	105 119	114 627
<b>Anleggsmidlar i alt</b>	<b>2 031 829</b>	<b>2 119 922</b>	<b>2 345 333</b>	<b>2 840 300</b>	<b>2 601 859</b>
<b>Eigedelar i jordbruket</b>	<b>1 386 004</b>	<b>1 410 735</b>	<b>1 586 001</b>	<b>2 241 411</b>	<b>1 915 019</b>
<b>Eigedelar i alt</b>	<b>2 479 855</b>	<b>2 574 993</b>	<b>2 929 116</b>	<b>3 348 586</b>	<b>3 084 613</b>
Kortsiktig gjeld	178 557	173 136	285 120	229 678	305 745
Langsiktig gjeld	1 034 903	1 043 923	1 153 911	1 723 004	1 515 571
<b>Eigenkapital</b>	<b>1 266 395</b>	<b>1 357 934</b>	<b>1 490 085</b>	<b>1 395 904</b>	<b>1 263 297</b>
1) Kalkulasjonsrente	7,0 %	5,0 %	4,0 %	3,0 %	4,0 %

**Tabell 3a Fylkestal, Aust Agder  
Produksjonstekniske data og oppnådde priser**

Ar	2002	2003	2004	2005	2006
Tal bruk i gruppa	31	32	31	30	25
Alder på brukar	45	45	46	47	47
<b>Arealfordeling og avling per dekar</b>					
Korn i alt, daa	17,1	30,9	27,3	25,8	24,2
Korn i alt, FEm per daa	244	262	288	253	334
Poter, daa	7,3	13,2	16,8	16,5	21,3
Grovfôr i alt, daa	174	161	162	172	179
Grovfôr i alt, FEm per daa	325,0	319,0	325,0	320,0	307,0
Grønsaker, daa	2,2	7,3	6,6	16,5	14,2
Jordbruksareal i alt, daa	210,7	222,0	234,1	239,3	249,4
Jordbruksareal i alt, FEm per daa	313	300	325	320	306
Leigd areal, daa	100,4	121,4	136,1	132,1	149,1
<b>Husdyrproduksjon</b>					
Arskyr	9,7	8,9	8,2	8,3	7,9
Omsett mjølk, liter	52 929	49 540	46 758	45 853	44 188
Mjølkekvote	54 702	50 980	49 762	48 641	45 875
Mjølk, per årsku, kg	6 201	6 272	6 381	6 202	6 297
Kukjøtt, kg omsett	807	932	991	920	1 030
Anna storfekjøtt, kg omsett	1 262	1 375	1 414	1 761	2 023
Slaktegris, kg omsett	3 165	4 608	8 647	7 715	3 244
Vinterfôra sauer	11	12	10	21	26
Kg kjøtt per vf sau	29	26	27	30	26
Ull, kg omsett	53	66	47	97	132
Egg, kg omsett	3 016	3 101	7 897	6 878	6 673
<b>Arbeidsforbruk, timar</b>					
Brukar	1 812	1 918	1 989	1 934	1 776
Ektefelle	578	525	517	456	544
Barn under 17 år	14	3		8	10
Sum familie	2 404	2 445	2 505	2 399	2 331
Leigd arbeid, betalt	527	761	1 170	1 223	1 058
Leigd arbeid, ubetalt	116	218	205	82	86
Timar jordbruket	3 047	3 424	3 880	3 703	3 475
Timar skogbruket	92	48	57	51	73
Timar nyanlegg	42	75	70	13	
<b>Oppnådde priser</b>					
Bygg, kr per kg	1,69	1,61	1,58	1,61	1,67
Poteter, kr per kg	3,25	3,88	3,18	3,13	1,55
Kumjølk, kr per l	3,70	3,45	3,51	3,66	3,67
Kukjøtt, kr per kg	25,67	26,25	28,65	29,71	30,04
Anna storfekjøtt, kr per kg	30,87	33,10	33,84	36,56	35,88
Smågris, kr per stk	774	751	642	703	670
Svinekjøtt, slaktegris, kr per kg	21,64	21,84	20,53	20,33	20,32
Sau- og lammekjøtt, kr per kg	28,51	29,50	28,52	28,59	31,16
Ull, kr per kg	30,19	31,34	25,25	27,02	27,74
Egg, kr per kg	11,38	10,85	11,07	10,49	10,42

**Tabell 3b Fylkestal, Aust Agder  
Produksjonsinntekter og -kostnader per bruk**

Ar	2002	2003	2004	2005	2006
Korn og frø	14 491	19 709	22 767	14 022	19 561
Poteter	30 815	71 690	119 559	114 271	152 293
Grønsaker	17 083	79 084	151 355	157 889	126 694
Andre planteprodukt	16 967	25 277	33 154	22 586	13 124
<b>Planteprodukt</b>	<b>79 356</b>	<b>195 761</b>	<b>326 835</b>	<b>308 767</b>	<b>311 672</b>
Storfe, mjølk	195 789	170 764	163 919	168 042	161 995
Storfe, livdyr og slakt	82 089	80 676	99 926	123 719	110 407
Smågris	13 118	13 765	2 091	15 535	20 367
Slaktegris	61 615	121 673	169 924	139 907	68 582
Purker og rånar	179	5 459	4 284	3 165	94
Sau, livdyr og slakt	9 432	9 134	8 546	20 116	23 599
Ull	1 816	1 419	1 404	3 023	2 838
Fjørfe, egg	34 328	33 652	87 457	72 187	69 517
Fjørfe, livdyr og slakt	1 597	2 380	8 703	45 998	69 639
Andre innt. husdyrhaldet		2 648		149	360
<b>Husdyrprodukt</b>	<b>399 963</b>	<b>441 568</b>	<b>546 254</b>	<b>591 840</b>	<b>527 399</b>
Areal- og kulturlandskapstill., grovfôr	60 287	57 349	53 313	24 518	24 295
Kulturlandskapstilskot <sup>1)</sup>				43 371	42 311
Areal- og kulturlandskapstillegg, korn	8 731	16 388	16 863	6 842	7 084
Produksjonstillegg husdyr	55 037	57 791	61 001	60 812	59 415
Botnfrådrag	-6 000	-6 000	-6 000	-5 683	-5 200
Pristilskot	70 325	62 281	57 807	58 949	58 931
Refusjon av avløysarutgifter	44 297	35 341	34 294	37 715	33 440
Andre tilskot og trygder	12 066	14 549	19 983	15 498	19 143
Tilskot i alt	244 743	237 699	237 261	242 022	239 419
Leigeinntekter traktor og reiskap	10 573	14 381	24 847	14 085	34 935
T raktor i skogen / anna inntekt	3 684	6 943	3 360	684	13 353
Sal av mjølkekvote		1 133	3 540	10 553	1 660
<b>Produksjonsinntekter i alt</b>	<b>738 319</b>	<b>897 485</b>	<b>1 142 097</b>	<b>1 167 953</b>	<b>1 128 439</b>
Kraftfôr	124 427	155 952	198 003	216 339	179 114
Andre førkostnader	6 297	11 601	14 321	19 245	28 268
Såvarer	10 926	23 098	50 916	42 171	36 181
Handelsgjødtsel og kalk	24 377	28 519	37 484	37 997	36 557
Konserveringsmidlar	2 823	2 771	2 453	1 856	2 259
Kjøp av dyr	43 647	64 191	87 344	96 484	74 661
Forbr.art. og diverse	39 261	54 977	62 316	61 357	61 503
<b>Variable kostnader</b>	<b>251 758</b>	<b>341 109</b>	<b>452 837</b>	<b>475 448</b>	<b>418 541</b>
Leigd arbeid	62 131	93 522	128 855	130 849	123 727
Drivstoff	11 106	12 133	15 780	17 398	24 686
Vedl. jord, vegar, grøfter, vassanl.	3 207	3 609	3 932	2 769	6 279
Vedlikehald driftsbygningar	17 189	20 965	19 356	25 000	25 163
Vedlikehald traktor og maskiner	31 445	34 814	39 203	37 788	36 501
Avskrivningar	74 005	82 724	88 176	92 279	92 058
Maskinleige	14 944	29 230	44 408	45 491	50 204
Andre kostnader	69 481	86 371	99 414	102 607	114 085
<b>Faste kostnader</b>	<b>283 508</b>	<b>363 368</b>	<b>439 124</b>	<b>454 181</b>	<b>472 703</b>
<b>Kostnader i alt</b>	<b>535 266</b>	<b>704 477</b>	<b>891 961</b>	<b>929 628</b>	<b>891 244</b>

1) Var t.o.m. 2004 ein del av arealtilskotet. Kulturlandskapstilskotet er flatt og produksjonsuavhengig medan arealtilskotet er produksjonsavhengig og varierer i dei ulike sonane.

**Tabell 3c Fylkestal, Aust Agder  
Resultat og balanse**

Ar	2002	2003	2004	2005	2006
Driftsoverskot	203 051	193 007	250 134	238 324	237 194
- Renter av aktiva i jordbruket <sup>1)</sup>	83 228	68 144	60 498	46 998	62 844
Familiens arb. fortene	119 823	124 863	189 636	191 326	174 350
Fam. arb. fortene per årsverk	87 728	86 509	129 106	142 280	133 089
Lønsewne i alt	181 954	218 385	318 492	322 175	298 077
Lønsewne per time	59,70	63,78	82,08	87,00	85,78
Vederl. til arb. og eigenkap. per årsv.	138 882	135 842	168 252	158 205	174 848
<b>Rekneskapsamandrag</b>					
Driftsoverskot, jordbruk	203 051	193 007	250 134	238 324	237 194
Driftsoverskot, skogbruk	22 549	6 423	3 387	8 161	-4 566
Driftsoverskot, tilleggsnæring	24 130	28 442	35 718	51 882	51 728
Driftsoverskot, anna næring	10 564	18 319	17 612	19 670	39 280
Løsinntekt	170 892	208 035	186 951	176 135	183 200
Pensjonar	28 137	11 928	14 373	8 992	17 789
Sjukepengar	4 651	9 840	6 975	15 322	13 932
Aksjeutbyte / erstatning	6 370	25 430	34 310	130 266	2 597
Arbeid nyanlegg	5 774	10 325	10 059	1 919	
Renteinntekter	17 582	5 895	2 917	2 708	4 747
- Renteutgifter	67 966	60 226	45 172	103 463	49 144
- Kår	4 348	4 002	4 046	3 992	3 728
Nettoinntekt	421 386	453 416	513 218	545 923	493 030
Privatforbruk eks. skatt	294 417	322 331	365 928	301 190	391 829
Skatt	102 932	141 803	143 031	110 311	150 411
<b>Balanseoversikt (UB)</b>					
Kontantar og bankinnskot	298 414	202 297	244 539	197 484	238 590
Andre krav	96 284	123 790	421 601	437 335	173 280
Omløpsmidlar jordbruket	88 371	136 333	141 288	136 657	128 706
Omløpsmidlar skogbruket	726	2 318	2 050	1 935	453
Omløpsmidlar tilleggsnæring				333	16
Omløpsmidlar anna næring	60 074	62 899	68 898	113 187	78 458
<b>Omløpsmidlar i alt</b>	<b>543 869</b>	<b>527 637</b>	<b>878 376</b>	<b>886 931</b>	<b>619 502</b>
Anleggsmidlar jordbruk	1 103 201	1 253 112	1 434 254	1 460 936	1 444 286
Anleggsmidlar skogbruk	206 673	222 305	209 200	235 147	238 881
Anleggsmidlar tilleggsnæring	51 819	55 956	49 506	105 381	126 848
Anleggsmidlar anna næring	55 196	41 826	42 515	7 721	8 780
Hovudbygning	370 684	413 412	461 930	485 953	448 756
Privat	94 939	101 378	92 751	156 730	86 117
<b>Anleggsmidlar i alt</b>	<b>1 882 512</b>	<b>2 087 989</b>	<b>2 290 156</b>	<b>2 451 868</b>	<b>2 353 669</b>
<b>Eigedelar i jordbruket</b>	<b>1 191 572</b>	<b>1 389 445</b>	<b>1 575 542</b>	<b>1 597 593</b>	<b>1 572 992</b>
<b>Eigedelar i alt</b>	<b>2 426 381</b>	<b>2 615 626</b>	<b>3 168 532</b>	<b>3 338 799</b>	<b>2 973 172</b>
Kortsiktig gjeld	199 521	229 553	504 259	472 989	339 455
Langsiktig gjeld	939 400	989 775	1 070 351	1 090 502	1 069 526
<b>Eigenkapital</b>	<b>1 287 460</b>	<b>1 396 298</b>	<b>1 593 922</b>	<b>1 775 307</b>	<b>1 564 191</b>
1) Kalkulasjonsrente	7,0 %	5,0 %	4,0 %	3,0 %	4,0 %

**Tabell 4a Områdetal, Jæren, alle bruk**  
**Produksjonstekniske data og oppnådde priser**

Ar	2002	2003	2004	2005	2006
Tal bruk i gruppa	44	43	42	45	50
Alder på brukar	43	43	43	43	43
<b>Arealfordeling og avling per dekar</b>					
Korn i alt, daa	10,9	11,7	7,5	14,1	11,5
Korn i alt, FEm per daa	594	532	504	552	601
Grønfvækster, daa	1,3			0,1	
Grønfvækster, FEm per daa	512			888	
Grovfôr i alt, daa	206,7	208,4	233,0	261,8	271,5
Grovfôr i alt, FEm per daa	519	547	510	513	500
Jordbruksareal i alt, daa	221,1	223,5	243,2	277,3	288,5
Jordbruksareal i alt, FEm per daa	527	547	511	515	503
Leigd areal, daa	29,7	28,8	43,5	67,8	83,6
<b>Husdyrproduksjon</b>					
Arskyr	20,8	21,0	21,6	22,6	22,8
Omsett mjølk, liter	120 006	123 490	127 583	137 026	143 094
Mjølkekvote	119 938	124 117	126 841	137 220	143 106
Mjølk, per årsku, kg	6 459	6 651	6 718	6 906	7 153
Storfekjøtt, kg omsett	4 713	4 969	4 748	5 033	5 628
Tal grisekull	10	12	12	11	22
Slaktegris, kg omsett	4 841	5 424	5 050	10 388	7 935
Vinterfôra sauer	13	17	31	36	37
Kg kjøtt per vf sau	29	29	23	26	23
Ull, kg omsett	64	110	210	207	165
Egg, kg omsett	1 685	2 429	1 985	2 802	2 228
<b>Arbeidsforbruk, timar</b>					
Brukar	2 221	2 164	2 198	2 210	2 093
Ektefelle	440	420	445	410	506
Barn under 17 år	17	35	21	38	36
Sum familie	2 678	2 619	2 664	2 659	2 635
Leigd arbeid, betalt	654	636	638	658	791
Leigd arbeid, ubetalt	246	311	354	347	323
Timar jordbruket	3 578	3 566	3 656	3 664	3 749
Timar skogbruket	3	10	5	5	2
Timar nyanlegg	24	34	58	56	43
<b>Oppnådde priser</b>					
Bygg, kr per kg	1,73	1,75	1,53	1,52	1,60
Poteter, kr per kg	1,49	1,52	1,48	1,57	1,98
Kumjølkk, kr per l	3,70	3,58	3,51	3,60	3,58
Kukjøtt, kr per kg	25,18	27,08	28,17	29,03	29,28
Anna storfekjøtt, kr per kg	30,63	31,84	33,15	34,11	34,94
Smågris, kr per stk	763	794	705	751	749
Svinekjøtt, slaktegris, kr per kg	21,84	21,87	20,41	20,10	20,18
Sau- og lammekjøtt, kr per kg	30,73	30,15	28,73	27,93	30,89
Ull, kr per kg	35,26	37,52	29,72	31,51	32,75
Egg, kr per kg	11,07	11,31	10,62	10,01	10,55

**Tabell 4b Områdetal, Jæren, alle bruk**  
**Produksjonsinntekter og -kostnader pr. bruk**

<b>Ar</b>	<b>2002</b>	<b>2003</b>	<b>2004</b>	<b>2005</b>	<b>2006</b>
Korn	8 062	7 121	3 981	6 844	8 974
Poteter	13 323	10 708	8 723	4 133	5 696
Andre planteprodukt	14 332	11 604	11 861	11 937	178 540
<b>Planteprodukt</b>	<b>35 717</b>	<b>29 433</b>	<b>24 565</b>	<b>22 913</b>	<b>193 209</b>
Storfe, mjølk	444 552	442 557	448 350	493 368	511 870
Storfe, livdyr og slakt	158 926	169 884	156 836	196 258	204 947
Smågris	40 161	61 401	56 628	62 961	130 997
Slaktegris	105 304	118 091	111 121	212 239	166 285
Purker og rånar	10 331	19 809	49 995	41 225	31 463
Sau, livdyr og slakt	10 318	15 925	21 515	26 929	30 049
Ull	2 247	4 140	5 981	6 284	4 986
Fjørfe, egg	18 643	27 473	21 080	28 038	23 513
Fjørfe, livdyr og slakt	1 648	-4 199	4 215	189	1 200
Andre innt. husdyrhaldet	3 416	1 120	1 663	1 790	3 694
<b>Husdyrprodukt</b>	<b>795 546</b>	<b>856 201</b>	<b>877 384</b>	<b>1 069 281</b>	<b>1 109 002</b>
Areal- og kulturlandskapstill., grovfôr	40 974	40 349	43 559	3 976	2 294
Areal- og kulturlandskapstillegg, korn	2 851	3 128	2 405	1 941	2 327
Kulturlandskapstilskot <sup>1)</sup>				45 839	45 770
Produksjonstillegg, husdyr	98 830	102 021	109 413	107 729	104 569
Botnfrådrag	-6 000	-5 860	-6 167	-5 744	-5 200
Pristilskot	73 659	63 749	60 260	47 802	58 442
Refusjon av avløysarutgifter	59 196	44 723	52 019	63 848	56 485
Andre tilskot og trygder	4 909	4 979	5 792	8 616	10 609
<b>Tilskot i alt</b>	<b>274 419</b>	<b>253 089</b>	<b>267 281</b>	<b>274 007</b>	<b>275 296</b>
Leigeinntekter traktor og reiskap	2 552	2 314	2 706	4 068	5 859
T raktor i skogen	1 053	537	396	252	540
Sal av mjølkekvote					6 104
Anna	962		1 200	1 639	4 869
<b>Produksjonsinntekter i alt</b>	<b>1 110 249</b>	<b>1 141 574</b>	<b>1 173 532</b>	<b>1 372 160</b>	<b>1 594 876</b>
Kraftfôr	225 828	250 015	268 243	306 419	327 380
Andre førkostnader	7 767	8 956	16 415	11 659	20 937
Såvarer	5 111	5 224	6 181	6 734	16 633
Handelsgjødtsel og kalk	28 349	28 071	33 011	38 078	46 318
Konserveringsmidlar	10 063	10 340	11 950	11 828	9 690
Kjøp av dyr	31 535	58 474	64 295	109 888	101 964
Forbruksartiklar og diverse	55 276	62 442	67 508	70 594	110 293
<b>Variable kostnader</b>	<b>363 929</b>	<b>423 520</b>	<b>467 601</b>	<b>555 199</b>	<b>633 215</b>
Leigd arbeid	86 300	87 880	82 981	87 502	114 508
Drivstoff	9 830	9 738	10 332	14 711	16 312
Vedl. jord, vegar, grøfter, vassanl.	9 038	5 117	7 842	10 383	9 388
Vedlikehald driftsbygningar	35 757	39 452	42 934	56 995	48 664
Vedlikehald traktor og maskiner	39 004	39 266	42 689	45 768	50 871
Avskrivningar	88 766	92 008	93 252	106 840	131 029
Maskinleige	22 883	31 029	31 304	46 784	58 947
Andre kostnader	74 521	90 675	93 310	109 829	152 886
<b>Faste kostnader</b>	<b>366 099</b>	<b>395 165</b>	<b>404 644</b>	<b>478 812</b>	<b>582 605</b>
<b>Kostnader i alt</b>	<b>730 028</b>	<b>818 685</b>	<b>872 245</b>	<b>1 034 011</b>	<b>1 215 821</b>

1) Var t.o.m. 2004 ein del av arealtilskotet. Kulturlandskapstilskotet er flatt og produksjonsuavhengig medan arealtilskotet er produksjonsavhengig og varierer i dei ulike sonane.



**Tabell 4c Områdetal, Jæren, alle bruk  
Resultat og balanse**

Ar	2002	2003	2004	2005	2006
Driftsoverskot	380 221	322 889	301 284	338 149	379 055
- Renter av aktiva i jordbruket <sup>1)</sup>	124 671	94 779	82 579	76 217	117 190
Familiens arb. fortene	255 550	228 110	218 705	261 932	261 865
Fam. arb. fortene per årsverk	161 248	143 639	133 701	160 767	163 334
Lønsevne i alt	341 850	315 990	301 686	349 434	376 373
Lønsevne per time	95,54	88,60	82,53	95,37	100,39
Vederl. til arb. og egenkap. per årsv.	211 479	185 148	174 251	193 721	215 709
<b>Rekneskapsamandrag</b>					
Driftsoverskot, jordbruk	380 221	322 889	301 284	338 149	379 055
Driftsoverskot, skogbruk	102	707	-24	351	706
Driftsoverskot, tilleggsnæring	5 381	8 052	5 588	7 564	10 022
Driftsoverskot, anna næring	1 271	5 941	19 933	31 513	18 150
Løsinntekt	170 506	211 585	212 536	205 986	227 095
Pensjonar	6 170	3 848	2 817	13 064	11 740
Sjukepengar	16 336	11 460	11 104	3 292	6 887
Aksjeutbyte/årleg erstatn. o.l.	11 282	3 441	10 526	13 685	3 809
Arbeid nyanlegg	3 255	4 796	8 423	8 362	6 420
Renteinntekter	15 106	7 555	6 800	3 538	4 294
- Renteutgifter	86 808	76 308	54 126	56 647	76 776
- Kår	8 312	9 312	8 632	7 540	8 933
Nettoinntekt	514 510	494 655	516 229	561 318	582 471
Privatforbruk eks. skatt	363 291	367 231	375 120	381 946	401 392
Skatt	112 873	167 125	177 739	151 434	154 394
<b>Balanseoversikt (UB)</b>					
Kontantar og bankinnskot	273 942	262 361	300 201	249 129	276 480
Andre krav	128 652	118 011	153 612	233 515	237 116
Omløpsmidlar jordbruket	170 510	184 108	178 564	179 310	204 395
Omløpsmidlar skogbruket	727	465			
Omløpsmidlar tilleggsnæring			689	889	
Omløpsmidlar anna næring	133 661	91 334	85 049	85 398	111 131
<b>Omløpsmidlar i alt</b>	707 492	656 278	718 114	748 240	829 123
Anleggsmidlar jordbruk	1 614 066	1 748 792	2 020 830	2 480 364	2 818 163
Anleggsmidlar skogbruk	1 611	1 562	1 357	1 867	1 650
Anleggsmidlar tilleggsnæring	7 545	10 028	25 979	69 337	68 531
Anleggsmidlar anna næring	20 268	20 076	33 385	34 403	28 799
Hovudbygning	611 228	592 000	598 681	704 973	782 957
Privat	80 286	101 864	121 700	115 697	151 090
<b>Anleggsmidlar i alt</b>	2 335 004	2 474 322	2 801 932	3 406 640	3 851 190
<b>Eigedelar i jordbruket</b>	1 784 576	1 932 900	2 199 394	2 659 673	3 022 557
<b>Eigedelar i alt</b>	3 042 496	3 130 600	3 520 046	4 154 881	4 680 312
Kortsiktig gjeld	285 614	318 218	444 757	591 790	396 271
Langsiktig gjeld	1 092 875	1 176 228	1 327 591	1 566 572	2 202 290
<b>Eigenkapital</b>	1 664 007	1 636 154	1 747 698	1 996 519	2 081 751
1) Kalkulasjonsrente	7,0 %	5,0 %	4,0 %	3,0 %	4,0 %

**Tabell 5a Områdetal, Jæren, storleiksgruppe 3 (100-200 dekar)**  
**Produksjonstekniske data og oppnådde prisar**

<b>Ar</b>	<b>2002</b>	<b>2003</b>	<b>2004</b>	<b>2005</b>	<b>2006</b>
Tal bruk i gruppa	16	16	14	12	14
Alder på brukar	45	45	45	46	48
<b>Arealfordeling og avling pr. dekar</b>					
Korn i alt, daa	13,2	18,3	11,8	19,2	15,9
Korn i alt, FEm pr. daa	538	572	521	499	551
Grønforvekster, daa	1,3				
Grønforvekster, FEm per daa	630				
Grovfôr i alt, daa	137,8	131,9	139,9	142,0	150,2
Grovfôr i alt, FEm per daa	545	600	594	589	571
Jordbruksareal i alt, daa	153,0	151,6	154,1	162,4	169,2
Jordbruksareal i alt, FEm per daa	546	596	586	577	562
Leigd areal, daa	22,8	18,4	22,1	20,0	33,6
<b>Husdyrproduksjon</b>					
Arskyr	15,5	14,6	14,2	13,6	12,3
Omsett mjølk, liter	83 483	82 753	84 563	79 462	74 317
Mjølkekvote	81 630	80 523	82 296	77 674	74 331
Mjølk, per årsku, kg	6 044	6 500	6 749	6 611	6 821
Storfekjøtt, kg omsett	3 234	3 662	3 610	3 305	3 454
Tal grisekull	13	20	15	17	18
Slaktegris, kg omsett	6 152	7 305	4 690	4 553	2 413
Vinterfôra sauer	9	12	14	28	33
Kg kjøtt per vf sau	28	22	22	19	26
Ull, kg omsett	44	59	63	170	113
Egg, kg omsett	1 273	1 122	1 256	1 474	1 250
<b>Arbeidsforbruk, timar</b>					
Brukar	1 993	1 909	1 940	2 064	1 896
Ektefelle	474	302	340	276	339
Barn under 17 år	15	30	11	55	46
Sum familie	2 482	2 242	2 292	2 395	2 281
Leigd arbeid, betalt	469	508	458	389	359
Leigd arbeid, ubetalt	253	243	335	305	235
Timar jordbruket	3 204	2 993	3 085	3 088	2 875
Timar skogbruket	1	6	15	13	6
Timar nyanlegg	1				79
<b>Oppnådde prisar</b>					
Bygg, kr per kg	1,72	1,73	1,52	1,55	1,58
Poteter, kr per kg	1,38	1,68	1,72	1,35	3,24
Kumjølk, kr per l	3,57	3,47	3,42	3,51	3,53
Kukjøtt, kr per kg	25,72	26,88	27,46	29,13	28,36
Anna storfekjøtt, kr per kg	29,86	31,71	33,23	33,99	35,15
Smågris, kr per stk	749	776	649	679	622
Svinekjøtt, slaktegris, kr per kg	21,50	21,93	21,70	20,51	21,28
Sau- og lammekjøtt, kr per kg	30,27	27,84	26,79	26,15	31,14
Ull, kr per kg	36,69	39,80	36,27	29,46	30,24
Egg, kr per kg	10,66	10,68	10,10	9,37	9,94

**Tabell 5b Områdetal, Jæren, storleiksgruppe 3 (100-200 dekar)**  
**Produksjonsinntekter og -kostnader per bruk**

<b>Ar</b>	<b>2002</b>	<b>2003</b>	<b>2004</b>	<b>2005</b>	<b>2006</b>
Korn	7 545	12 944	5 697	10 111	10 187
Poteter	294	1 251	2 439	1 589	11 725
Andre planteprodukt	9 672	3 328	4 796	9 032	6 751
<b>Planteprodukt</b>	<b>17 511</b>	<b>17 522</b>	<b>12 932</b>	<b>20 733</b>	<b>28 663</b>
Storfe, mjølk	298 117	287 051	288 795	278 737	262 556
Storfe, livdyr og slakt	114 463	126 602	120 464	129 486	127 097
Smågris	53 403	96 265	54 428	68 108	78 894
Slaktegris	130 117	161 166	88 593	99 995	47 925
Purker og rånar	15 342	17 078	9 957	10 222	7 292
Sau, livdyr og slakt	6 728	8 234	7 683	13 937	27 387
Ull	1 619	2 366	2 283	3 881	3 407
Fjørfe, egg	13 577	11 977	12 687	13 820	12 426
Fjørfe, livdyr og slakt	897	128	2 053	-208	52
Andre innt. husdyrhaldet		1 311			
<b>Husdyrprodukt</b>	<b>634 263</b>	<b>712 177</b>	<b>586 943</b>	<b>617 979</b>	<b>567 036</b>
Areal- og kulturlandskaptill., grovfôr	28 738	26 711	28 190	0	0
Areal- og kulturlandskaptillegg, korn	3 893	4 375	3 829	1 788	2 399
Kulturlandskaptilskot <sup>1)</sup>				29 439	30 417
Produksjonstilskot husdyr	83 730	86 968	86 596	78 756	79 467
Botnfrådrag	-6 000	-5 250	-6 000	-5 500	-5 000
Pristilskot	63 605	54 321	53 207	46 802	42 991
Refusjon av avløysarutgifter	56 308	40 751	44 258	42 479	45 099
Andre tilskot og trygder	3 590	2 746	6 890	7 803	12 950
Tilskot i alt	233 864	210 622	216 970	201 567	208 323
Leigeinntekter traktor og reiskap	4 861	722	1 291	2 565	2 662
T raktor i skogen	70	135	171	487	357
Anna			1 201		
<b>Produksjonsinntekter i alt</b>	<b>890 569</b>	<b>941 178</b>	<b>819 508</b>	<b>843 329</b>	<b>807 041</b>
Kraftfôr	192 288	216 814	190 380	189 600	164 855
Andre førkostnader	7 521	7 743	11 438	10 510	19 557
Såvarer	3 854	3 450	3 874	3 813	6 144
Handelsgjødtsel og kalk	18 437	20 796	22 399	24 503	29 692
Konserveringsmidlar	7 175	8 101	8 727	8 129	7 566
Kjøp av dyr	29 730	38 201	11 648	18 090	24 360
Forbruksartiklar og diverse	39 517	48 670	48 223	44 343	49 574
<b>Variable kostnader</b>	<b>298 522</b>	<b>343 775</b>	<b>296 689</b>	<b>298 989</b>	<b>301 748</b>
Leigd arbeid	61 783	74 648	63 170	54 334	53 746
Drivstoff	8 754	6 605	8 022	8 842	10 788
Vedl. jord, vegar, grøfter, vassanl.	7 396	1 589	4 269	5 008	5 760
Vedlikehald driftsbygningar	22 128	31 512	26 623	28 298	24 552
Vedlikehald traktor og maskiner	25 271	25 590	34 152	25 114	27 432
Avskrivningar	73 076	77 587	73 458	68 734	77 803
Maskinleige	14 064	28 882	25 357	38 130	43 942
Andre kostnader	61 890	75 412	72 054	68 740	82 345
<b>Faste kostnader</b>	<b>274 362</b>	<b>321 824</b>	<b>307 105</b>	<b>297 201</b>	<b>326 368</b>
<b>Kostnader i alt</b>	<b>572 884</b>	<b>665 599</b>	<b>603 794</b>	<b>596 190</b>	<b>628 116</b>

1) Var t.o.m. 2004 ein del av arealtilskotet. Kulturlandskaptilskotet er flatt og produksjonsuavhengig medan arealtilskotet er produksjonsavhengig og varierer i dei ulike sonane.

**Tabell 5c Områdetal, Jæren, storleiksgruppe 3 (100-200 dekar)**  
**Resultat og balanse**

<b>Ar</b>	<b>2002</b>	<b>2003</b>	<b>2004</b>	<b>2005</b>	<b>2006</b>
Driftsoverskot	317 686	275 578	215 714	247 139	178 924
- Renter av aktiva i jordbruket <sup>1)</sup>	220 659	81 056	61 145	44 988	64 023
Familiens arb. fortene	97 027	194 522	154 569	202 151	114 901
Fam. arb. fortene per årsverk	65 453	144 424	108 557	138 137	84 258
Lønsevne i alt	282 441	269 170	217 740	256 484	168 647
Lønsevne per time	88,17	89,93	70,61	83,05	58,65
Vederl. til arb. og eigenkap. per årsv.	195 978	192 394	150 986	168 126	133 481
<b>Rekneskapsamandrag</b>					
Driftsoverskot, jordbruk	317 686	275 578	215 714	247 139	178 924
Driftsoverskot, skogbruk	238	236	-550	338	2 331
Driftsoverskot, tilleggsnæring	1 180	2 981	1 471	10 676	14 079
Driftsoverskot, anna næring	711	2 158	7 714	0	7 215
Løsinntekt	207 760	272 039	293 054	286 732	321 957
Pensjonar	16 969	10 341	3 430	14 871	11 796
Sjukepengar	9 968	9 378	14 625	0	0
Aksjeutbyte	-1 244	5 074	9 828	33 372	3 470
Arbeid nyanlegg	172				11 666
Renteinntekter	24 052	10 722	15 994	6 094	5 539
- Renteutgifter	62 377	56 548	39 649	30 303	39 031
- Kår	9 238	12 160	10 335	8 751	6 999
Nettoinntekt	505 877	519 799	511 296	560 168	510 948
Privatforbruk eks. skatt	317 676	338 391	366 412	354 859	407 183
Skatt	125 410	195 293	208 727	158 547	152 430
<b>Balanseoversikt (UB)</b>					
Kontantar og bankinnskot	366 586	418 986	471 963	381 687	299 257
Andre krav	174 466	141 452	152 004	234 172	163 687
Omløpsmidlar jordbruket	148 932	160 690	125 257	124 991	118 835
Omløpsmidlar skogbruket					
Omløpsmidlar tilleggsnæring					
Omløpsmidlar anna næring	88 430	138 495	113 408	145 490	154 609
<b>Omløpsmidlar i alt</b>	<b>778 414</b>	<b>859 624</b>	<b>862 631</b>	<b>886 339</b>	<b>736 388</b>
Anleggsmidlar jordbruk	1 222 779	1 472 170	1 419 823	1 365 303	1 507 547
Anleggsmidlar skogbruk	125	125	143	167	143
Anleggsmidlar tilleggsnæring	2 513	2 444		48 500	83 322
Anleggsmidlar anna næring					
Hovudbygning	501 140	505 200	496 011	559 013	540 646
Privat	58 251	148 133	202 934	126 875	202 239
<b>Anleggsmidlar i alt</b>	<b>1 784 808</b>	<b>2 128 071</b>	<b>2 118 911</b>	<b>2 099 858</b>	<b>2 333 897</b>
<b>Eigedelar i jordbruket</b>	<b>1 371 711</b>	<b>1 632 859</b>	<b>1 545 080</b>	<b>1 490 293</b>	<b>1 626 381</b>
<b>Eigedelar i alt</b>	<b>2 563 222</b>	<b>2 987 695</b>	<b>2 981 542</b>	<b>2 986 197</b>	<b>3 070 285</b>
Kortsiktig gjeld	201 991	221 941	278 887	125 978	220 779
Langsiktig gjeld	815 171	1 100 522	1 035 656	917 699	1 165 418
<b>Eigenkapital</b>	<b>1 546 060</b>	<b>1 665 232</b>	<b>1 666 999</b>	<b>1 942 520</b>	<b>1 684 088</b>
1) Kalkulasjonsrente	7,0 %	5,0 %	4,0 %	3,0 %	4,0 %

**Tabell 6a Områdetal, Jæren, storleiksgruppe 4 (200-300 dekar)**  
**Produksjonstekniske data og oppnådde prisar**

<b>Ar</b>	<b>2002</b>	<b>2003</b>	<b>2004</b>	<b>2005</b>	<b>2006</b>
Tal bruk i gruppa	19	17	15	17	14
Alder på brukar	41	42	40	41	41
<b>Arealfordeling og avling per dekar</b>					
Korn i alt, daa	13,8	5,0	9,0	12,7	
Korn i alt, FEm per daa	640	437	508	597	
Grønsaker i alt, daa					12,9
Grovfôr i alt, daa	238,5	245,2	244,7	244,7	249,6
Grovfôr i alt, FEm per daa	541	555	558	529	507
Jordbruksareal i alt, daa	255,4	254,9	256,3	257,8	262,6
Jordbruksareal i alt, FEm per daa	549	555	557	532	507
Leigd areal, daa	37,9	33,5	26,7	46,2	40,9
<b>Husdyrproduksjon</b>					
Arskyr	24,4	25,5	27,9	25,1	24,3
Omsett mjølk, liter	150 102	155 008	169 145	160 081	156 928
Mjølkekvote	149 113	155 900	167 371	159 456	157 357
Mjølk, per årsku, kg	6 818	6 825	6 834	7 201	7 238
Storfekjøtt, kg omsett	5 916	5 690	5 834	5 654	4 850
Tal grisekull	9	9	15	17	27
Slaktegris, kg omsett	5 867	4 229	8 090	22 855	21 401
Vinterfôra sauer	11	14	6	14	21
Kg kjøtt per vf sau	33	33	25	32	22
Ull, kg omsett	57	102	36	74	101
Egg, kg omsett	2 763	4 997	4 264	4 124	4 771
<b>Arbeidsforbruk, timar</b>					
Brukar	2 610	2 496	2 633	2 528	2 425
Ektefelle	438	510	462	402	610
Barn under 17 år	17	13	32	12	26
Sum familie	3 065	3 019	3 127	2 942	3 061
Leigd arbeid, betalt	596	605	666	707	1 208
Leigd arbeid, ubetalt	232	264	297	354	424
Timar jordbruket	3 893	3 888	4 090	4 003	4 692
Timar skogbruket	6	13		2	
Timar nyanlegg	3	78	86	56	12
<b>Oppnådde prisar</b>					
Bygg, kr per kg	1,73	1,89	1,54	1,51	
Poteter, kr per kg	1,60	1,16	1,44	1,86	
Kumjølkk, kr per l	3,72	3,62	3,52	3,60	3,60
Kukjøtt, kr per kg	24,93	26,85	28,11	28,49	29,23
Anna storfekjøtt, kr per kg	30,97	31,67	33,24	34,25	34,05
Smågris, kr per stk	781	848	763	793	804
Svinekjøtt, slaktegris, kr per kg	22,15	21,78	19,56	20,05	19,82
Sau- og lammekjøtt, kr per kg	31,14	30,35	26,62	26,09	25,32
Ull, kr per kg	35,84	37,72	33,44	26,54	28,24
Egg, kr per kg	10,88	11,22	10,41	9,83	10,52

**Tabell 6b Områdetal, Jæren, storleiksgruppe 4 (200-300 dekar)  
Produksjonsinntekter og -kostnader pr. bruk**

Ar	2002	2003	2004	2005	2006
Korn	12 316	2 379	5 830	10 453	
Poteter	12 457	11 806	9 378	786	110
Grønsaker					576 560
Andre planteprodukt	19 733	18 326	7 256	12 061	15 263
<b>Planteprodukt</b>	<b>44 506</b>	<b>32 511</b>	<b>22 464</b>	<b>23 301</b>	<b>591 933</b>
Storfe, mjølk	557 646	560 467	595 194	576 411	565 687
Storfe, livdyr og slakt	195 263	188 189	189 347	207 874	180 749
Smågris	31 671	46 535	87 661	113 555	181 791
Slaktegris	131 419	82 642	190 235	460 806	442 089
Purker og rånar	8 920	30 644	128 965	100 692	66 170
Sau, livdyr og slakt	10 606	14 458	4 105	11 024	14 933
Ull	2 052	3 839	1 219	1 971	2 049
Fjørfe, egg	30 052	56 091	44 400	40 555	50 207
Fjørfe, livdyr og slakt	2 988	-10 688	5 067	4 154	1 198
Andre innt. husdyrhaldet	-158	1 109		91	
<b>Husdyrprodukt</b>	<b>970 459</b>	<b>973 284</b>	<b>1 246 193</b>	<b>1 517 133</b>	<b>1 504 873</b>
Areal- og kulturlandskaptill., grovfôr	49 770	51 233	50 672	2 094	2 052
Areal- og kulturlandskaptillegg, korn	2 447	3 671	3 013	2 103	772
Kulturlandskaptilskot <sup>1)</sup>				46 853	40 862
Produksjonstillegg, husdyr	110 744	114 550	122 864	110 355	102 486
Botnfrådrag	-6 000	-6 000	-6 000	-5 500	-5 000
Pristilskot	83 068	68 744	61 706	53 777	48 913
Refusjon av avløysarutgifter	64 391	49 217	64 561	53 662	69 533
Andre tilskot og trygder	3 870	5 743	1 497	5 962	7 551
Tilskot i alt	308 290	287 158	298 313	269 306	267 169
Leigeinntekter traktor og reiskap	1 774	3 276	1 768	2 742	3 282
T raktor i skogen	84	1 032	149	235	1 429
Anna	807		1 640	3 285	11 602
<b>Produksjonsinntekter i alt</b>	<b>1 325 920</b>	<b>1 297 261</b>	<b>1 570 527</b>	<b>1 816 002</b>	<b>2 380 288</b>
Kraftfôr	274 823	282 909	381 404	459 635	454 684
Andre førkostnader	10 052	12 092	20 097	7 940	19 567
Såvarer	6 838	6 977	9 248	8 062	42 101
Handelsgjødsele og kalk	32 709	32 661	36 772	35 369	56 076
Konserveringsmidlar	12 792	11 069	14 824	10 914	9 794
Kjøp av dyr	40 875	64 368	136 419	238 369	226 339
Forbruksartiklar og diverse	68 436	75 335	87 732	94 622	187 675
<b>Variable kostnader</b>	<b>446 525</b>	<b>485 411</b>	<b>686 496</b>	<b>854 909</b>	<b>996 234</b>
Leigd arbeid	81 315	86 442	93 266	102 139	175 217
Drivstoff	10 476	11 404	10 075	13 265	14 729
Vedl. jord, vegar, grøfter, vassanl.	10 924	6 632	10 332	19 486	13 686
Vedlikehald driftsbygningar	40 429	41 896	51 214	57 903	67 531
Vedlikehald traktor og maskiner	44 536	46 036	45 383	42 294	57 010
Avskrivningar	97 770	104 466	108 544	132 759	163 585
Maskinleige	29 628	34 667	44 293	56 792	81 340
Andre kostnader	87 788	108 317	112 148	111 411	180 019
<b>Faste kostnader</b>	<b>402 866</b>	<b>439 861</b>	<b>475 255</b>	<b>536 049</b>	<b>753 117</b>
<b>Kostnader i alt</b>	<b>849 391</b>	<b>925 272</b>	<b>1 161 751</b>	<b>1 390 958</b>	<b>1 749 351</b>

1) Var t.o.m. 2004 ein del av arealtilskotet. Kulturlandskaptilskotet er flatt og produksjonsuavhengig medan arealtilskotet er produksjonsavhengig og varierer i dei ulike sonane.

**Tabell 6c Områdetal, Jæren, storleiksgruppe 4 (200-300 dekar)**  
**Resultat og balanse**

Ar	2002	2003	2004	2005	2006
Driftsoverskot	476 528	371 988	408 772	415 044	630 936
- Renter av aktiva i jordbruket <sup>1)</sup>	145 126	106 342	106 129	87 804	134 719
Familiens arb. fortene	331 402	265 646	302 643	327 240	496 217
Fam. arb. fortene per årsverk	185 452	149 289	163 077	183 179	262 703
Lønsevne i alt	412 717	352 088	395 909	429 378	671 434
Lønsevne per time	106,01	90,55	96,82	107,27	143,10
Vederl. til arb. og eigenkap. per årsv.	231 610	185 152	202 739	214 884	291 947
<b>Rekneskapsamandrag</b>					
Driftsoverskot, jordbruk	476 528	371 988	408 772	415 044	630 936
Driftsoverskot, skogbruk	194	1 505	140	196	86
Driftsoverskot, tilleggsnæring	8 336	10 442	1 378	1 489	3 521
Driftsoverskot, anna næring	2 345	9 248	11 466	5 641	16 542
Løsinntekt	110 308	125 996	127 942	151 173	146 103
Pensjonar				16 841	7 664
Sjukepengar	19 307	16 709	12 041	7 426	4 306
Aksjeutbyte/ erstatn.	5 054	3 928	189	10 872	3 500
Arbeid nyanlegg	399	11 036	12 463	8 281	1 800
Renteinntekter	11 300	7 833	3 606	3 426	5 625
- Renteutgifter	101 452	99 318	73 174	68 312	91 763
- Kår	6 256	5 017	5 081	5 379	7 423
Nettoinntekt	526 063	454 350	499 742	546 698	720 897
Privatforbruk eks. skatt	385 356	368 406	385 438	347 513	320 874
Skatt	114 428	140 668	163 707	146 518	120 103
<b>Balanseoversikt (UB)</b>					
Kontantar og bankinnskot	239 071	210 856	293 996	256 805	435 271
Andre krav	77 695	120 080	159 009	175 656	302 907
Omløpsmidlar jordbruket	194 873	193 230	239 577	218 636	226 549
Omløpsmidlar skogbruket	1 684	1 176			
Omløpsmidlar tilleggsnæring			169		
Omløpsmidlar anna næring	94 173	89 242	88 352	81 216	118 243
<b>Omløpsmidlar i alt</b>	607 496	614 583	781 103	732 314	1 082 970
Anleggsmidlar jordbruk	1 887 728	2 006 586	2 682 676	2 766 087	3 199 967
Anleggsmidlar skogbruk	679	716	133	118	71
Anleggsmidlar tilleggsnæring	12 564	12 690	10 695	5 417	6 286
Anleggsmidlar anna næring	46 937	50 781	2 120	1 576	
Hovudbygning	607 315	577 491	668 909	686 879	1 037 197
Privat	95 527	82 076	98 729	92 410	106 430
<b>Anleggsmidlar i alt</b>	2 650 750	2 730 340	3 463 262	3 552 488	4 349 951
<b>Eigedelar i jordbruket</b>	2 082 601	2 199 816	2 922 253	2 984 723	3 426 516
<b>Eigedelar i alt</b>	3 258 246	3 344 924	4 244 365	4 284 802	5 432 921
Kortsiktig gjeld	358 676	385 231	616 671	501 176	425 031
Langsiktig gjeld	1 244 381	1 371 531	1 661 266	1 686 292	2 376 250
<b>Eigenkapital</b>	1 655 189	1 588 161	1 966 428	2 097 333	2 631 639
1) Kalkulasjonsrente	7,0 %	5,0 %	4,0 %	3,0 %	4,0 %

**Tabell 7a Områdetal, Jæren, storleksgruppe 5 (300–500 dekar)  
Produksjonstekniske data og oppnådde priser**

Ar	2002	2003	2004	2005	2006
Tal bruk i gruppa	6	7	8	11	16
Alder på brukar	42	43	44	42	40
<b>Arealfordeling og avling per dekar</b>					
Korn i alt, daa		15,0		1,8	12,6
Korn i alt, FEm per daa		508		314	627
Poteter, daa	10,0	7,2	4,5	3,3	2,2
Poteter, kg per daa	3 932	2 437	3 054	2 796	3 000
Grovfôr i alt, daa	353,0	347,6	340,9	370,3	367,0
Grovfôr i alt, FEm per daa	443	480	451	504	497
Jordbruksareal i alt, daa	363,0	371,9	345,5	375,4	382,6
Jordbruksareal i alt, FEm per daa	455	482	453	504	502
Leigd areal, daa	34,3	52,3	61,6	102,0	139,5
<b>Husdyrproduksjon</b>					
Arskyr	29,0	29,9	24,8	26,8	29,2
Omsett mjølk, liter	155 768	169 466	137 279	151 922	179 306
Mjølkekvote	161 611	175 260	141 344	154 006	179 881
Mjølk, per årsku, kg	6 117	6 485	6 423	6 510	7 129
Kukjøtt, kg omsett	2 781	2 856	2 124	2 252	3 297
Anna storfekjøtt, kg omsett	3 513	4 866	3 065	3 070	4 851
Slaktegris, kg omsett		5 898	141	55	2 314
Vinterfôra sauer	37	43	62	54	39
Kg kjøtt per vf sau	27	30	28	29	28
Ull, kg omsett	168	295	323	297	195
Egg, kg omsett				3 353	1 610
<b>Arbeidsforbruk, timar</b>					
Brukar	2 216	2 437	2 364	2 216	2 067
Ektefelle	508	562	606	582	619
Barn under 17 år	28	115	15	76	51
Sum familie	2 752	3 114	2 985	2 876	2 737
Leigd arbeid, betalt	1 208	965	759	738	774
Leigd arbeid, ubetalt	142	438	276	242	273
Timar jordbruket	4 102	4 516	4 020	3 855	3 785
Timar skogbruket		17			
Timar nyanlegg	161	19	13		50
<b>Oppnådde priser</b>					
Bygg, kr per kg		1,89		1,56	1,61
Poteter, kr per kg	1,33	1,34	1,35	1,46	1,21
Kumjølk, kr per l	3,83	3,60	3,57	3,64	3,61
Kukjøtt, kr per kg	25,22	26,95	29,24	30,02	29,84
Anna storfekjøtt, kr per kg	30,84	31,90	32,91	34,14	35,38
Smågris, kr per stk			568	647	680
Svinekjøtt, slaktegris, kr per kg			20,79	20,06	20,34
Sau- og lammekjøtt, kr per kg	30,46	30,33	30,11	28,62	32,73
Ull, kr per kg	33,65	38,87	34,60	33,55	36,42
Egg, kr per kg				10,05	10,28



**Tabell 7b Områdetal, Jæren, storleiksgruppe 5 (300–500 dekar)  
Produksjonsinntekter og -kostnader per bruk**

Ar	2002	2003	2004	2005	2006
Korn		8 377		810	14 590
Poteter	52 294	29 631	21 322	12 755	6 911
Andre planteprodukt	14 624	17 069	32 562	14 591	26 641
<b>Planteprodukt</b>	<b>66 918</b>	<b>55 077</b>	<b>53 884</b>	<b>28 155</b>	<b>48 142</b>
Storfe, mjølk	595 835	612 581	490 479	552 737	647 949
Storfe, livdyr	16 842	18 446	11 358	24 940	29 161
Kuslakt	84 579	81 487	62 656	74 050	90 037
Anna storfeslakt	112 833	169 341	93 681	114 849	172 364
Slaktegris og smågris		145 218	15 535	10 756	100 242
Sau, livdyr og slakt	24 140	43 892	49 423	45 502	38 114
Ull	5 664	10 703	9 844	10 219	6 451
Fjørfe, egg				33 691	16 549
Fjørfe, livdyr og slakt			9 250	-5 886	2 516
Andre innt. husdyrhaldet	24 550	1 072	8 667	7 018	11 542
<b>Husdyrprodukt</b>	<b>864 443</b>	<b>1 082 740</b>	<b>750 893</b>	<b>867 876</b>	<b>1 114 925</b>
Areal- og kulturlandsk.till., grovfôr	58 408	55 719	53 909	12 935	5 372
Areal- og kulturlandsk.till., korn	2 483			532	2 135
Kulturlandskapstilskot <sup>1)</sup>				52 906	60 284
Produksjonstillegg, husdyr	122 064	127 936	127 887	128 143	126 480
Botnfrådrag	-6 000	-6 857	-6 875	-6 000	-5 313
Pristilskot	73 873	74 350	63 891	94 699	79 665
Refusjon av avløysarutgifter	57 565	48 028	50 107	48 071	56 359
Andre tilskot og trygder	11 023	7 324	12 806	8 506	8 863
Tilskot i alt	319 416	306 500	301 725	339 792	333 845
Leigeinntekter traktor og reiskap	133	4 612	5 105	4 125	11 850
T raktor i skogen	7 267	486	1 250		
Anna	4 500			1 018	19 793
<b>Produksjonsinntekter i alt</b>	<b>1 262 677</b>	<b>1 449 415</b>	<b>1 112 857</b>	<b>1 240 967</b>	<b>1 528 555</b>
Kraftfôr	222 835	295 058	217 007	220 630	307 886
Andre førkostnader	2 054	6 076	12 885	17 008	26 042
Såvarer	3 584	6 123	5 108	5 142	5 795
Handelsgjødsel og kalk	48 272	43 161	44 760	48 834	48 706
Konserveringsmidlar	8 794	16 237	11 236	12 437	13 003
Kjøp av dyr	617	101 058	9 887	18 152	54 786
Forbruksartiklar og diverse	58 755	68 790	67 707	67 732	96 004
<b>Variable kostnader</b>	<b>344 911</b>	<b>536 502</b>	<b>368 589</b>	<b>389 934</b>	<b>552 223</b>
Leigd arbeid	173 308	132 084	98 548	94 102	120 227
Drivstoff	12 923	14 560	11 526	16 027	18 906
Vedl. jord,	7 549	10 495	11 715	4 568	10 156
Vedlikehald driftsbygningar	62 973	58 489	49 514	76 557	38 562
Vedlikehald traktor og maskiner	54 064	54 909	49 215	55 594	59 715
Avskrivningar	113 628	103 496	87 680	88 632	124 148
Maskinleige	28 167	32 893	27 588	42 850	58 722
Andre kostnader	75 689	95 427	86 751	116 691	173 233
<b>Faste kostnader</b>	<b>528 301</b>	<b>502 352</b>	<b>422 537</b>	<b>495 020</b>	<b>603 668</b>
<b>Kostnader i alt</b>	<b>873 212</b>	<b>1 038 854</b>	<b>791 126</b>	<b>884 954</b>	<b>1 155 891</b>

1) Var t.o.m. 2004 ein del av arealtilskotet. Kulturlandskapstilskotet er flatt og produksjonsuavhengig medan arealtilskotet er produksjonsavhengig og varierer i dei ulike sonane.

**Tabell 7c Områdetal, Jæren, storleiksgruppe 5 (300–500 dekar)**  
**Resultat og balanse**

<b>Ar</b>	<b>2002</b>	<b>2003</b>	<b>2004</b>	<b>2005</b>	<b>2006</b>
Driftsoverskot	389 465	410 561	321 731	356 013	372 664
- Renter av aktiva i jordbruket <sup>1)</sup>	153 569	112 727	75 627	65 960	114 072
Familiens arb. fortene	235 896	297 834	246 104	290 053	258 592
Fam. arb. fortene per årsverk	150 390	154 703	139 240	171 632	158 506
Lønsevne i alt	409 204	429 918	344 651	384 154	378 819
Lønsevne per time	99,75	95,19	85,72	99,65	100,10
Vederl. til arb. og eigenkap. per	222 212	198 527	177 249	196 118	213 747
<b>Rekneskapsamandrag</b>					
Driftsoverskot, jordbruk	389 465	410 561	321 731	356 013	372 664
Driftsoverskot, skogbruk		579	250	200	213
Driftsoverskot, tilleggsnæring	8 046	15 993	15 796	12 163	13 167
Driftsoverskot, anna næring		9 104	18 747	52 424	19 465
Løsinntekt	102 338	143 982	141 442	220 551	232 357
Pensjonar					
Sjukepengar	32 079	8 386	10 124	983	17 720
Aksjeutbyte/ erstatn.	70 045		37 708	1 624	5 806
Arbeid nyanlegg	22 150	2 658	1 820		7 355
Renteinntekter	9 235	2 169	626	729	2 231
- Renteutgifter	110 858	68 926	43 394	56 674	71 486
- Kår	10 193	12 823	8 170	8 703	11 138
Nettoinntekt	512 307	511 683	496 680	579 310	588 352
Privatforbruk eks. skatt	396 467	429 981	344 754	421 054	433 500
Skatt	66 368	159 518	152 466	150 892	172 709
<b>Balanseoversikt (UB)</b>					
Kontantar og bankinnskot	240 928	82 424	64 524	112 249	168 976
Andre krav	206 190	92 768	84 445	215 962	204 392
Omløpsmidlar jordbruket	199 216	256 233	170 440	184 897	242 359
Omløpsmidlar skogbruket					
Omløpsmidlar tilleggsnæring					
Omløpsmidlar anna næring	446 152	27 763	74 680	57 136	90 457
<b>Omløpsmidlar i alt</b>	<b>1 092 486</b>	<b>459 188</b>	<b>394 089</b>	<b>570 245</b>	<b>706 184</b>
Anleggsmidlar jordbruk	2 029 687	2 023 206	1 719 723	2 067 152	2 835 074
Anleggsmidlar skogbruk	2 333	2 000	1 750	1 273	938
Anleggsmidlar tilleggsnæring	8 847	25 200		71 364	47 973
Anleggsmidlar anna næring			100 307	95 545	66 700
Hovudbygning	783 602	712 891	638 997	767 133	757 406
Privat	58 864	36 198	35 453	133 707	144 235
<b>Anleggsmidlar i alt</b>	<b>2 883 333</b>	<b>2 799 495</b>	<b>2 496 230</b>	<b>3 136 174</b>	<b>3 852 326</b>
<b>Eigedelar i jordbruket</b>	<b>2 228 903</b>	<b>2 279 439</b>	<b>1 890 163</b>	<b>2 252 049</b>	<b>3 077 433</b>
<b>Eigedelar i alt</b>	<b>3 975 819</b>	<b>3 258 683</b>	<b>2 890 319</b>	<b>3 706 419</b>	<b>4 558 510</b>
Kortsiktig gjeld	309 191	408 087	326 433	383 553	412 401
Langsiktig gjeld	1 475 338	1 031 107	1 027 244	1 643 829	2 123 080
<b>Eigenkapital</b>	<b>2 191 290</b>	<b>1 819 489</b>	<b>1 536 642</b>	<b>1 679 036</b>	<b>2 023 028</b>
1) Kalkulasjonsrente	7,0 %	5,0 %	4,0 %	3,0 %	4,0 %

**Tabell 8a Områdetal, Jæren, mjølk- og storfekjøttproduksjon**  
**Produksjonstekniske data og oppnådde priser**

<b>Ar</b>	<b>2002</b>	<b>2003</b>	<b>2004</b>	<b>2005</b>	<b>2006</b>
Tal bruk i gruppa	23	20	21	22	24
Alder på brukar	42	43	43	44	44
<b>Arealfordeling og avling per dekar</b>					
Korn i alt, daa	4,3	4,3	3,1	10,0	5,0
Korn i alt, FEm per daa	672	437	473	561	684
Poteter, daa	4,2	4,2	4,0	0,3	0,3
Poteter, kg per daa	3 293	2 822	2 737	1 214	1 083
Grovfôr i alt, daa	231,4	218,9	229,8	249,5	279,3
Grovfôr i alt, FEm per daa	542	570	555	577	568
Jordbruksareal i alt, daa	240,4	227,8	237,3	259,9	284,6
Jordbruksareal i alt, FEm per daa	550	569	554	576	569
Leigd areal, daa	25,7	20,3	22,8	47,3	73,5
<b>Husdyrproduksjon</b>					
Arskyr	25,7	24,9	25,7	26,3	30,3
Omsett mjølk, liter	143 417	142 237	150 781	158 470	191 290
Mjølkekvote	144 253	144 333	150 045	158 970	188 462
Mjølk, per årsku, kg	6 264	6 501	6 665	6 835	7 216
Kukjøtt, kg omsett	2 363	2 427	2 228	2 481	3 262
Anna storfekjøtt, kg omsett	3 138	3 343	3 080	2 963	3 711
Vinterfôra sauer	4	6	7	6	6
Kg kjøtt per vf sau	30	23	21	30	24
Ull, kg omsett	19	29	26	34	29
<b>Arbeidsforbruk, timar</b>					
Brukar	2 225	2 299	2 289	2 273	2 311
Ektefelle	537	511	589	396	421
Barn under 17 år	26	19	29	62	59
Sum familie	2 788	2 829	2 907	2 733	2 791
Leigd arbeid, betalt	668	568	555	549	545
Leigd arbeid, ubetalt	302	371	367	333	249
Timar jordbruket	3 758	3 768	3 829	3 616	3 585
Timar skogbruket	2	7	10	5	1
Timar nyanlegg	8	3	33	86	
<b>Oppnådde priser</b>					
Bygg, kr per kg	1,70	1,89	1,53	1,54	1,63
Poteter, kr per kg	1,26	1,34	1,40	1,26	
Kumjølk, kr per l	3,71	3,60	3,50	3,59	3,52
Kukjøtt, kr per kg	25,35	26,95	28,34	29,04	29,61
Anna storfekjøtt, kr per kg	30,73	31,90	33,14	34,01	34,89
Sau- og lammekjøtt, kr per kg	30,68	30,33	25,79	25,32	27,57
Ull, kr per kg	36,36	38,87	35,90	36,39	36,54

**Tabell 8b Områdetal, Jæren, mjølk- og storfekjøttproduksjon**  
**Produksjonsinntekter og -kostnader per bruk**

<b>Ar</b>	<b>2002</b>	<b>2003</b>	<b>2004</b>	<b>2005</b>	<b>2006</b>
Korn	3 716	2 022	1 676	1 513	3 025
Poteter	16 479	16 430	15 925	480	64
Andre planteprodukt	11 894	5 870	7 182	10 322	13 670
<b>Planteprodukt</b>	<b>32 089</b>	<b>24 322</b>	<b>24 783</b>	<b>12 315</b>	<b>16 760</b>
Storfe, mjølk	532 009	511 866	528 419	568 290	674 076
Storfe, livdyr	16 165	14 533	21 680	36 526	22 954
Storfe, kuslakt	67 345	61 052	63 796	73 002	103 270
Storfe, anna slakt	99 732	108 795	86 722	98 615	132 598
Slaktegris	-57		17 648		172
Sau, livdyr og slakt	2 815	4 632	3 530	4 702	4 126
Ull	673	1 141	1 047	1 229	1 010
Fjørfe, livdyr og slakt			3 524		
Andre innt. husdyrhaldet	6 403	588			50
<b>Husdyrprodukt</b>	<b>725 085</b>	<b>702 605</b>	<b>726 366</b>	<b>782 364</b>	<b>938 257</b>
Areal- og kulturlandskaptill., grovfôr	43 595	42 863	42 039		
Areal- og kulturlandskaptillegg, korn	1 620	1 863	1 550	1 655	1 424
Kulturlandskaptilskot <sup>1)</sup>				46 860	49 158
Produksjonstillegg, husdyr	100 749	101 073	102 775	97 739	101 595
Botnfrådrag	-6 000	-6 000	-6 048	-5 500	-5 000
Pristilskot	79 464	65 854	59 500	67 504	66 573
Refusjon av avløysarutgifter	60 570	47 760	47 891	47 250	56 026
Andre tilskot og trygder	3 497	2 060	2 209	2 040	2 321
Tilskot i alt	283 495	255 473	249 916	257 548	272 097
Leigeinntekter traktor og reiskap	2 256	3 213	1 979	4 485	8 383
T raktor i skogen	7	260	221	356	938
Anna	1 840		1 896	1 229	909
<b>Produksjonsinntekter i alt</b>	<b>1 044 772</b>	<b>985 873</b>	<b>1 005 161</b>	<b>1 058 298</b>	<b>1 237 343</b>
Krafftôr	173 777	175 693	186 172	172 730	237 572
Andre førkostnader	9 927	9 657	18 428	9 784	19 646
Såvarer	4 255	3 854	4 656	6 233	6 750
Handelsgjødsele og kalk	32 047	26 250	33 960	34 834	45 444
Konserveringsmidlar	10 429	10 279	10 793	11 331	11 753
Kjøp av dyr	4 193	5 851	21 311	51 921	20 503
Forbruksartiklar og diverse	49 362	49 073	53 341	16 696	68 154
<b>Variable kostnader</b>	<b>283 990</b>	<b>280 656</b>	<b>328 661</b>	<b>303 529</b>	<b>409 824</b>
Leigd arbeid	92 333	78 122	76 969	77 410	87 943
Drivstoff	10 302	9 323	8 302	14 215	15 920
Vedl. jord, vegar, grøfter, vassanl.	7 812	4 739	5 100	3 861	6 953
Vedlikehald driftsbygningar	39 834	38 694	36 523	48 035	46 001
Vedlikehald traktor og maskiner	42 428	37 555	38 686	40 487	44 423
Avskrivningar	91 994	86 055	83 540	93 983	116 581
Maskinleige	21 779	26 800	33 883	43 029	58 621
Andre kostnader	73 362	85 455	84 379	97 839	135 729
<b>Faste kostnader</b>	<b>379 844</b>	<b>366 742</b>	<b>367 382</b>	<b>418 860</b>	<b>512 170</b>
<b>Kostnader i alt</b>	<b>663 834</b>	<b>647 397</b>	<b>696 043</b>	<b>722 389</b>	<b>921 994</b>

1) Var t.o.m. 2004 ein del av arealtilskotet. Kulturlandskaptilskotet er flatt og produksjonsuavhengig medan arealtilskotet er produksjonsavhengig og varierer i dei ulike sonane.

**Tabell 8c Områdetal, Jæren, mjølk- og storfekjøttproduksjon  
Resultat og balanse**

Ar	2002	2003	2004	2005	2006
Driftsoverskot	380 937	338 476	309 116	335 909	315 349
- Renter av aktiva i jordbruket <sup>1)</sup>	128 559	86 055	71 759	70 740	109 974
Familiens arb. fortene	252 378	252 421	237 357	265 170	205 375
Fam. arb. fortene per årsverk	150 692	145 536	133 758	159 569	124 644
Lønsevne i alt	344 712	331 514	314 325	342 580	293 319
Lønsevne per time	91,73	87,98	82,10	94,75	81,83
Vederl. til arb. og egenkap. per årsv.	203 469	182 997	172 299	193 859	184 161
<b>Rekneskapsamandrag</b>					
Driftsoverskot, jordbruk	380 937	338 476	309 116	335 909	315 349
Driftsoverskot, skogbruk	57	37	-319	-54	956
Driftsoverskot, tilleggsnæring	4 329	5 266	6 197	6 997	12 802
Driftsoverskot, anna næring	2 155	3 689	15 328	8 456	-1 622
Løsinntekt	156 031	200 800	197 227	207 400	218 814
Pensjonar	6 801			15 182	6 809
Sjukepengar	28 262	19 587	5 516		12 596
Aksjeutbyte / erstatn.	18 627	6 049	21 745	18 206	1 237
Arbeid nyanlegg	1 108	355	4 742	12 811	
Renteinntekter	16 683	7 933	9 825	4 688	4 065
- Renteutgifter	90 685	64 281	41 172	49 326	65 765
- Kår	8 384	7 587	6 585	5 238	5 389
Nettoinntekt	515 921	510 324	521 620	555 030	499 850
Privatforbruk eks. skatt	355 585	364 254	370 326	377 945	378 835
Skatt	100 965	155 205	172 249	152 532	154 433
<b>Balanseoversikt (UB)</b>					
Kontantar og bankinnskot	219 575	220 723	289 286	251 550	255 236
Andre krav	171 340	128 066	139 134	261 838	204 128
Omløpsmidlar jordbruket	161 594	165 343	169 384	134 910	177 296
Omløpsmidlar skogbruket	870	1 000			
Omløpsmidlar tilleggsnæring					
Omløpsmidlar anna næring	160 038	83 335	90 275	110 486	114 510
<b>Omløpsmidlar i alt</b>	<b>713 417</b>	<b>598 466</b>	<b>688 079</b>	<b>758 784</b>	<b>751 170</b>
Anleggsmidlar jordbruk	1 671 501	1 512 379	1 701 530	2 386 201	2 576 708
Anleggsmidlar skogbruk	2 609	2 850	2 714	3 773	1 771
Anleggsmidlar tilleggsnæring	5 139	2 903	3 059	62 046	77 556
Anleggsmidlar anna næring	36 957	41 324	38 212	47 727	43 750
Hovudbygning	635 230	621 437	635 496	750 820	717 271
Privat	76 746	57 108	53 216	69 171	134 584
<b>Anleggsmidlar i alt</b>	<b>2 428 182</b>	<b>2 238 000</b>	<b>2 434 227</b>	<b>3 319 738</b>	<b>3 551 640</b>
<b>Eigedelar i jordbruket</b>	<b>1 833 095</b>	<b>1 677 721</b>	<b>1 870 914</b>	<b>2 521 111</b>	<b>2 754 004</b>
<b>Eigedelar i alt</b>	<b>3 141 599</b>	<b>2 836 466</b>	<b>3 122 306</b>	<b>4 078 522</b>	<b>4 302 809</b>
Kortsiktig gjeld	267 585	265 788	279 414	627 437	394 164
Langsiktig gjeld	1 158 799	973 879	1 144 818	1 447 563	1 729 229
<b>Eigenkapital</b>	<b>1 715 215</b>	<b>1 596 799</b>	<b>1 698 074</b>	<b>2 003 522</b>	<b>2 179 417</b>
1) Kalkulasjonsrente	7,0 %	5,0 %	4,0 %	3,0 %	4,0 %

**Tabell 9a Områdetal, Jæren, mjølkeproduksjon og svinehald  
Produksjonstekniske data og oppnådde prisar**

Ar	2002	2003	2004	2005	2006
Tal bruk i gruppa	12	13	11	11	9
Alder på brukar	39	41	41	39	38
<b>Arealfordeling og avling per dekar</b>					
Korn i alt, daa	21,3	22,8	16,8	31,6	42,8
Korn i alt, FEm per daa	626	580	500	549	582
Grønforvekster, daa	4,8				
Grønforvekster, FEm per daa	512				
Grovfôr i alt, daa	165,9	203,8	205,0	230,6	258,9
Grovfôr i alt, FEm per daa	532	577	546	549	495
Jordbruksareal i alt, daa	190,3	230,0	223,1	263,1	303,8
Jordbruksareal i alt, FEm per daa	544	577	542	549	508
Leigd areal, daa	35,0	46,9	55,9	75,8	112,3
<b>Husdyrproduksjon</b>					
Arskyr	18,4	23,1	21,2	24,1	25,7
Omsett mjølk, liter	115 770	141 145	129 733	153 984	165 840
Mjølkekvote	112 741	140 475	128 563	154 597	167 639
Mjølk, per årsku, kg	6 956	6 893	6 889	7 244	7 221
Kukjøtt, kg omsett	1 772	2 184	2 281	2 477	2 873
Anna storfekjøtt, kg omsett	2 523	2 757	2 271	2 544	2 070
Tal grisekull	36	39	43	45	72
Slaktegris, kg omsett	17 033	16 800	18 947	42 226	42 630
Vinterfôra sauer	1	9	10	10	11
Kg kjøtt per vf sau	33	30	26	27	6
Ull, kg omsett	9	48	51	55	45
<b>Arbeidsforbruk, timar</b>					
Brukar	2 277	2 330	2 362	2 496	2 117
Ektefelle	283	368	204	303	512
Barn under 17 år	10	83	27	28	27
Sum familie	2 570	2 781	2 593	2 827	2 656
Leigd arbeid, betalt	623	797	710	773	886
Leigd arbeid, ubetalt	200	309	286	393	436
Timar jordbruket	3 393	3 887	3 589	3 992	3 978
Timar skogbruket		2		5	1
Timar nyanlegg		89	150	58	241
<b>Oppnådde prisar</b>					
Bygg, kr per kg	1,74	1,72	1,53	1,52	1,60
Poteter, kr per kg	2,06	1,78	3,50	1,93	1,30
Kumjølkk, kr per l	3,64	3,56	3,49	3,59	3,61
Kukjøtt, kr per kg	24,51	27,08	27,76	28,41	28,32
Anna storfekjøtt, kr per kg	30,74	31,68	33,02	33,64	33,81
Smågris, kr per stk	763	793	710	755	747
Svinekjøtt, slaktegris, kr per kg	21,85	21,86	20,42	20,11	20,06
Sau- og lammekjøtt, kr per kg	32,14	27,36	28,86	28,47	32,99
Ull, kr per kg	36,32	37,11	33,03	30,01	31,61

**Tabell 9b Områdetal, Jæren, mjølkeproduksjon og svinehald  
Produksjonsinntekter og -kostnader per bruk**

Ar	2002	2003	2004	2005	2006
Korn	15 061	13 653	7 945	21 171	36 531
Poteter	14 438	7 478	1 088	1 949	93
Andre planteprodukt	7 125	6 178	9 917	18 292	24 772
<b>Planteprodukt</b>	<b>36 624</b>	<b>27 311</b>	<b>18 952</b>	<b>41 412</b>	<b>61 397</b>
Storfe, mjølk	421 846	502 443	452 630	553 332	598 213
Storfe, livdyr	19 416	28 774	24 519	34 808	35 653
Storfe, kuslakt	42 955	74 174	53 036	83 399	81 333
Storfe, anna slakt	92 777	86 019	77 144	81 013	68 363
Smågris	147 256	203 096	208 543	249 793	426 806
Slaktegris	368 536	369 742	383 481	863 022	893 731
Purkar og råner	37 551	65 524	189 392	166 767	127 995
Sau, livdyr og slakt	1 364	6 731	8 055	7 889	5 228
Ull	312	1 799	1 669	1 659	1 415
Andre innt. husdyrhaldet	190	2 274			
<b>Husdyrprodukt</b>	<b>1 132 203</b>	<b>1 340 575</b>	<b>1 398 469</b>	<b>2 041 682</b>	<b>2 238 737</b>
Areal- og kulturlandskapstill., grovfôr	32 185	36 947	39 335		
Kulturlandskapstilskot <sup>1)</sup>				45 622	51 702
Areal- og kulturlandskapstillegg, korn	4 768	5 967	4 356	3 947	7 426
Produksjonstillegg husdyr	101 387	113 777	115 167	113 032	116 659
Botnfrådrag	-6 000	-6 000	-6 000	-6 000	-5 556
Pristilskot	72 589	69 172	60 207	57 789	61 964
Refusjon av avløysarutgifter	65 274	47 529	70 316	49 381	76 863
Andre tilskot og trygder	1 957	4 634	2 107	8 912	7 461
Tilskot i alt	272 160	272 026	285 488	272 683	316 519
Leigeinntekter traktor og reiskap	3 345	2 409	2 327	3 416	4 193
T raktor i skogen		577	182	136	222
<b>Produksjonsinntekter i alt</b>	<b>1 444 332</b>	<b>1 642 898</b>	<b>1 705 418</b>	<b>2 359 329</b>	<b>2 621 068</b>
Krafftôr	366 130	422 597	484 774	673 333	713 311
Andre førkostnader	4 187	7 573	10 743	3 382	20 440
Såvarer	6 864	7 763	9 487	9 081	8 688
Handelsgjødtsel og kalk	22 342	32 374	29 785	38 439	30 545
Konserveringsmidlar	11 400	13 225	13 053	13 818	8 178
Kjøp av dyr	83 324	162 498	170 260	382 500	433 698
Forbrbruksartiklar og diverse	75 119	98 679	107 636	127 464	147 680
<b>Variable kostnader</b>	<b>569 366</b>	<b>744 710</b>	<b>825 739</b>	<b>1 248 016</b>	<b>1 362 539</b>
Leigd arbeid	79 473	116 456	97 768	105 413	130 653
Drivstoff	9 959	11 591	12 439	16 383	17 959
Vedl. jord, vegar, grøfter, vassanl.	13 556	6 596	10 979	28 824	17 122
Vedlikehald driftsbygningar	36 052	57 498	53 771	83 531	55 939
Vedlikehald traktor og maskiner	41 610	47 306	49 190	57 183	64 115
Avskrivningar	102 779	123 880	134 710	173 460	221 726
Maskinleige	28 789	46 043	39 669	73 281	89 715
Andre kostnader	83 488	114 759	119 565	151 419	199 971
<b>Faste kostnader</b>	<b>395 706</b>	<b>524 129</b>	<b>518 091</b>	<b>689 493</b>	<b>797 200</b>
<b>Kostnader i alt</b>	<b>965 072</b>	<b>1 268 838</b>	<b>1 343 830</b>	<b>1 937 509</b>	<b>2 159 739</b>

1) Var t.o.m. 2004 ein del av arealtilskotet. Kulturlandskapstilskotet er flatt og produksjonsuavhengig medan arealtilskotet er produksjonsavhengig og varierer i dei ulike sonane.

**Tabell 9c Områdetal, Jæren, mjølkeproduksjon og svinehald  
Resultat og balanse**

<b>Ar</b>	<b>2002</b>	<b>2003</b>	<b>2004</b>	<b>2005</b>	<b>2006</b>
Driftsoverskot	479 257	374 059	362 549	422 428	462 440
- Renter av aktiva i jordbruket <sup>1)</sup>	145 400	130 825	119 932	113 514	184 046
Familiens arb. fortene	333 857	243 235	242 618	308 915	278 394
Fam. arb. fortene per årsverk	222 370	145 233	155 481	177 003	166 118
Lønsevne i alt	413 330	359 690	340 385	414 327	409 047
Lønsevne per time	121,84	92,53	94,85	103,79	102,83
Vederl. til arb. og egenkap. per årsv.	263 711	191 790	201 562	212 590	225 431
<b>Rekneskapsamandrag</b>					
Driftsoverskot, jordbruk	479 257	374 059	362 549	422 428	462 440
Driftsoverskot, skogbruk	83	343	236	901	120
Driftsoverskot, tilleggsnæring	9 777	14 934	6 211	5 154	5 644
Driftsoverskot, anna næring	948	2 527	2 770	5 829	37 311
Løsinntekt	176 530	207 402	270 157	167 206	206 831
Pensjonar	3 367			2 808	576
Sjukepengar	5 730	7 217	9 623	2 685	
Aksjeutbyte / erstatning	3 217	1 690	-5 451	15 822	3 078
Arbeid nyanlegg		12 586	21 786	8 585	35 669
Renteinntekter	15 024	9 150	6 469	2 432	5 048
- Renteutgifter	110 924	119 518	89 066	83 814	127 497
- Kår	10 454	12 660	12 068	9 342	11 866
Nettoinntekt	572 555	497 729	573 215	540 693	617 356
Privatforbruk eks. skatt	379 344	405 893	416 713	381 893	400 620
Skatt	133 210	217 690	215 154	152 178	129 951
<b>Balanseoversikt (UB)</b>					
Kontantar og bankinnskot	430 879	378 434	439 675	277 172	231 179
Andre krav	97 293	154 763	217 187	299 452	199 110
Omløpsmidlar jordbruket	227 839	275 107	240 533	311 506	372 986
Omløpsmidlar skogbruket					
Omløpsmidlar tilleggsnæring			231		
Omløpsmidlar anna næring	99 282	104 484	50 840	37 281	48 243
<b>Omløpsmidlar i alt</b>	<b>855 293</b>	<b>912 788</b>	<b>948 466</b>	<b>925 410</b>	<b>851 518</b>
Anleggsmidlar jordbruk	1 876 554	2 519 192	3 122 208	3 528 289	4 741 836
Anleggsmidlar skogbruk				91	111
Anleggsmidlar tilleggsnæring	5 769	17 983	15 655	15 273	18 200
Anleggsmidlar anna næring					
Hovudbygning	665 953	624 569	602 460	663 565	776 384
Privat	93 852	136 074	146 798	137 516	109 170
<b>Anleggsmidlar i alt</b>	<b>2 642 128</b>	<b>3 297 819</b>	<b>3 887 121</b>	<b>4 344 734</b>	<b>5 645 701</b>
<b>Eigedelar i jordbruket</b>	<b>2 104 393</b>	<b>2 794 299</b>	<b>3 362 741</b>	<b>3 839 796</b>	<b>5 114 823</b>
<b>Eigedelar i alt</b>	<b>3 497 421</b>	<b>4 210 606</b>	<b>4 835 586</b>	<b>5 270 144</b>	<b>6 497 218</b>
Kortsiktig gjeld	380 660	485 403	682 883	603 073	543 234
Langsiktig gjeld	1 466 967	1 811 358	1 856 550	2 196 361	3 803 916
<b>Eigenkapital</b>	<b>1 649 794</b>	<b>1 913 846</b>	<b>2 296 154</b>	<b>2 470 710</b>	<b>2 150 069</b>
1) Kalkulasjonsrente	7,0 %	5,0 %	4,0 %	3,0 %	4,0 %



**Tabell 10a Områdetal, andre bygder, alle bruk  
Produksjonstekniske data og oppnådde priser**

<b>Ar</b>	<b>2002</b>	<b>2003</b>	<b>2004</b>	<b>2005</b>	<b>2006</b>
Tal bruk i gruppa	92	93	90	86	83
Alder på brukar	44	44	45	45	46
<b>Arealfordeling og avling per dekar</b>					
Korn i alt, daa	10,2	14,7	13,6	13,3	10,8
Korn i alt, FEm per daa	299	281	351	318	362
Grønforvekster, daa	3,7				
Grønforvekster, FEm per daa	318				
Grovfôr i alt, daa	179,1	180,3	190,7	215,3	214,3
Grovfôr i alt, FEm per daa	363	356	350	339	335
Jordbruksareal i alt, daa	197,0	206,3	220,6	244,2	240,4
Jordbruksareal i alt, FEm per daa	357	345	351	340	335
Leigd areal, daa	73,5	83,1	92,8	111,5	113,6
<b>Husdyrproduksjon</b>					
Arskyr	10,3	10,2	10,3	11,8	11,5
Omsett mjølk, liter	56 433	57 009	59 088	66 482	65 809
Mjølkekvote	58 511	58 244	58 489	68 483	67 047
Mjølk, per årsku, kg	6 225	6 356	6 531	6 421	6 555
Storfekjøtt, kg omsett	2 637	2 969	2 908	3 134	3 432
Slaktegris, kg omsett	3 022	3 720	5 037	3 773	2 822
Vinterfôra sauer	23	25	26	24	28
Kg kjøtt per vf sau	27	26	28	28	30
Ull, kg omsett	119	130	120	114	136
Egg, kg omsett	2 770	2 991	4 380	4 373	3 867
<b>Arbeidsforbruk, timar</b>					
Brukar	1 929	1 978	1 966	1 996	1 995
Ektefelle	450	413	401	379	420
Barn under 17 år	13	12	11	11	16
Sum familie	2 392	2 403	2 378	2 386	2 432
Leigd arbeid, betalt	431	516	635	749	663
Leigd arbeid, ubetalt	174	158	158	89	105
Timar jordbruket	2 997	3 077	3 171	3 224	3 200
Timar skogbruket	76	59	60	51	54
Timar nyanlegg	56	44	66	26	41
<b>Oppnådde priser</b>					
Bygg, kr per kg	1,72	1,66	1,58	1,60	1,67
Havre, kr per kg	1,70	1,55	1,56	1,48	1,56
Poteter, kr per kg	3,23	3,80	3,16	3,16	4,06
Kumjølk, kr per l	3,68	3,46	3,49	3,64	3,61
Kukjøtt, kr per kg	25,34	26,44	28,58	29,23	29,65
Anna storfekjøtt, kr per kg	30,71	32,13	33,66	35,22	35,17
Smågris, kr per stk.	803	800	731	755	693
Svinekjøtt, slaktegris, kr per kg	21,73	21,74	20,54	20,25	20,21
Sau- og lammekjøtt, kr per kg	29,85	30,70	30,03	28,79	31,60
Ull, kr per kg	34,07	33,16	30,97	31,05	32,61
Egg, kr per kg	10,76	11,13	11,11	10,18	10,33

**Tabell 10b Områdetal, andre bygder, alle bruk**  
**Produksjonsinntekter og -kostnader per bruk**

<b>Ar</b>	<b>2002</b>	<b>2003</b>	<b>2004</b>	<b>2005</b>	<b>2006</b>
Korn og frø	4 922	8 688	11 040	7 415	6 568
Poteter	12 278	26 509	42 346	41 324	48 247
Grønsaker	6 990	28 487	52 133	55 077	38 438
Andre planteprodukt	15 247	15 449	18 938	16 654	12 490
<b>Planteprodukt</b>	<b>39 437</b>	<b>79 133</b>	<b>124 457</b>	<b>120 471</b>	<b>105 742</b>
Storfe, mjølk	207 460	197 431	206 241	241 774	237 606
Storfe, livdyr og slakt	96 003	99 255	110 645	140 340	128 970
Smågris	18 348	20 397	20 396	29 018	38 718
Slaktegris	62 734	87 743	93 769	70 089	56 202
Purker og rånar	2 146	3 454	3 449	2 787	1 363
Sau, livdyr og slakt	17 938	19 313	21 712	20 692	27 631
Ull	4 175	4 044	4 011	3 387	4 213
Fjørfe, egg	29 813	33 279	48 672	44 496	39 961
Fjørfe, livdyr og slakt	1 784	-1 054	1 918	26 036	32 489
Andre innt. husdyrhaldet	3 496	5 427	274	1 422	10 070
<b>Husdyrprodukt</b>	<b>443 897</b>	<b>469 289</b>	<b>511 087</b>	<b>580 041</b>	<b>577 223</b>
Areal- og kulturlandskaptill., grovfôr	63 429	61 474	62 432	29 722	29 543
Kulturlandskaptilskot <sup>1)</sup>				43 264	39 590
Areal- og kulturlandskaptillegg, korn	4 190	7 424	7 694	3 584	2 983
Produksjonstillegg husdyr	66 767	68 379	74 998	71 696	73 150
Botnfrådrag	-6 000	-6 108	-6 122	-5 756	-5 301
Pristilskot	81 673	75 228	70 728	72 255	74 105
Refusjon av avløysarutgifter	46 981	39 575	39 990	43 023	42 049
Andre tilskot og trygder	8 766	10 598	13 472	15 227	17 669
Tilskot i alt	265 806	256 570	263 192	273 015	273 789
Leigeinntekter traktor og reiskap	7 665	10 870	14 611	13 152	18 856
T raktor i skogen / andre inntekter	3 480	5 493	2 918	4 976	2 467
Sal av mjølkekvote og annet	5 440	390	1 481	3 681	6 427
<b>Produksjonsinntekter i alt</b>	<b>765 725</b>	<b>821 745</b>	<b>917 746</b>	<b>995 337</b>	<b>984 506</b>
Kraftfôr	139 946	159 944	172 750	188 207	185 611
Andre førkostnader	11 023	12 780	14 333	15 896	23 639
Såvarer	5 920	10 234	19 681	17 556	14 576
Handelsgjødsel og kalk	25 181	27 477	33 305	31 851	32 868
Konserveringsmidlar	5 313	5 470	5 648	4 027	4 985
Kjøp av dyr	43 527	55 399	55 405	60 823	47 664
Forbruksartiklar og diverse	34 994	42 826	46 859	51 482	55 343
<b>Variable kostnader</b>	<b>265 904</b>	<b>314 130</b>	<b>347 981</b>	<b>369 842</b>	<b>364 687</b>
Leigd arbeid	54 040	67 826	77 044	89 794	84 029
Drivstoff	10 318	10 725	13 491	16 197	20 651
Vedl. jord, vegar, grøfter, vassanl.	5 584	4 182	4 807	4 507	6 123
Vedlikehald driftsbygningar	19 992	21 845	22 629	27 225	28 680
Vedlikehald traktor og maskiner	30 972	36 324	34 799	36 459	35 376
Avskrivningar	75 030	78 696	83 081	95 380	95 326
Maskinleige	12 521	19 916	29 715	35 572	42 542
Andre kostnader	60 680	71 924	81 751	87 469	92 146
<b>Faste kostnader</b>	<b>269 137</b>	<b>311 438</b>	<b>347 317</b>	<b>392 603</b>	<b>404 874</b>
<b>Kostnader i alt</b>	<b>535 041</b>	<b>625 567</b>	<b>695 298</b>	<b>762 445</b>	<b>769 561</b>

1) Var t.o.m. 2004 ein del av arealtilskotet. Kulturlandskaptilskotet er flatt og produksjonsuavhengig medan arealtilskotet er produksjonsavhengig og varierer i dei ulike sonane.

**Tabell 10c Områdetal, andre bygder, alle bruk  
Resultat og balanse**

<b>Ar</b>	<b>2002</b>	<b>2003</b>	<b>2004</b>	<b>2005</b>	<b>2006</b>
Driftsoverskot	230 684	196 180	222 443	232 893	214 945
- Renter av aktiva i jordbruket <sup>1)</sup>	92 582	96 865	60 455	53 529	69 012
Familiens arb. fortene	138 102	99 315	161 988	179 364	145 933
Fam. arb. fortene per årsverk	99 298	71 549	117 850	133 708	106 128
Lønsevne i alt	192 143	194 141	239 032	269 158	229 962
Lønsevne per time	64,11	63,10	75,36	83,48	71,87
Vederl. til arb. og egenkap. per årsv.	150 629	137 944	160 048	162 771	155 111
<b>Rekneskapsamandrag</b>					
Driftsoverskot, jordbruk	230 684	196 180	222 443	232 893	214 945
Driftsoverskot, skogbruk	8 840	5 594	6 030	5 979	3 701
Driftsoverskot, tilleggsnæring	16 254	19 661	37 181	37 668	39 600
Driftsoverskot, anna næring	14 314	22 862	11 744	16 852	22 560
Løsinntekt	186 476	197 909	199 661	205 364	224 547
Pensjonar	25 706	20 438	22 525	18 799	14 879
Sjukepengar	4 318	8 410	8 037	13 193	5 657
Aksjeutbyte / erstatning	3 585	29 054	18 139	50 295	5 419
Arbeid nyanlegg	7 633	6 075	9 437	3 856	5 974
Renteinntekter	12 865	6 939	3 273	2 471	4 193
- Renteutgifter	70 759	58 350	42 647	64 151	49 349
- Kår	3 950	3 957	3 965	3 002	2 889
Nettoinntekt	435 966	450 816	491 858	520 218	489 237
Privatforbruk eks. skatt	315 080	338 339	368 714	346 172	385 977
Skatt	107 947	124 663	130 546	115 685	138 201
<b>Balanseoversikt (UB)</b>					
Kontantar og bankinnskot	224 802	214 075	248 076	197 820	230 475
Andre krav	81 147	88 434	224 000	241 446	144 638
Omløpsmidlar jordbruket	110 321	123 428	118 549	122 824	113 786
Omløpsmidlar skogbruket	797	1 245	2 143	2 090	384
Omløpsmidlar tilleggsnæring	380	592	1 451	910	547
Omløpsmidlar anna næring	72 156	73 388	83 720	74 715	69 176
<b>Omløpsmidlar i alt</b>	<b>489 603</b>	<b>501 161</b>	<b>677 939</b>	<b>639 806</b>	<b>559 006</b>
Anleggsmidlar jordbruk	1 216 460	1 281 110	1 446 733	1 699 208	1 639 136
Anleggsmidlar skogbruk	133 899	132 060	127 602	136 811	134 091
Anleggsmidlar tilleggsnæring	71 085	78 685	108 845	69 932	80 510
Anleggsmidlar anna næring	51 902	59 237	24 834	15 276	15 148
Hovudbygning	421 063	442 967	537 516	493 256	520 750
Privat	101 747	117 276	109 535	138 697	125 176
<b>Anleggsmidlar i alt</b>	<b>1 996 156</b>	<b>2 111 337</b>	<b>2 355 067</b>	<b>2 553 181</b>	<b>2 514 812</b>
<b>Eigedelar i jordbruket</b>	<b>1 326 781</b>	<b>1 404 539</b>	<b>1 565 283</b>	<b>1 822 033</b>	<b>1 752 922</b>
<b>Eigedelar i alt</b>	<b>2 485 759</b>	<b>2 612 497</b>	<b>3 033 005</b>	<b>3 192 987</b>	<b>3 073 818</b>
Kortsiktig gjeld	199 258	212 902	383 854	350 790	306 111
Langsiktig gjeld	928 364	973 080	1 077 783	1 269 920	1 271 031
<b>Eigenkapital</b>	<b>1 358 137</b>	<b>1 426 515</b>	<b>1 571 368</b>	<b>1 572 276</b>	<b>1 496 676</b>
1) Kalkulasjonsrente	7,0 %	5,0 %	4,0 %	3,0 %	4,0 %

**Tabell 11a Områdetal, andre bygder, storleiksgruppe 3 (100-200 dekar)  
Produksjonstekniske data og oppnådde prisar**

<b>Ar</b>	<b>2002</b>	<b>2003</b>	<b>2004</b>	<b>2005</b>	<b>2006</b>
Tal bruk i gruppa	42	42	36	34	31
Alder på brukar	44	44	47	47	48
<b>Arealfordeling og avling per dekar</b>					
Korn i alt, daa	3,7	1,7	1,1	1,8	2,9
Korn i alt, FEm per daa	262	142	256	200	391
Grønsaker i alt, daa				3,8	4,7
Poteter i alt, daa				5,9	4,9
Grovfôr i alt, daa	144,4	148,9	144,9	136,8	143,7
Grovfôr i alt, FEm per daa	403	389	373	336	325
Jordbruksareal i alt, daa	154,4	155,1	151,0	149,2	156,2
Jordbruksareal i alt, FEm per daa	396	381	369	334	327
Leigd areal, daa	47,4	49,0	44,1	58,7	59,2
<b>Husdyrproduksjon</b>					
Arskyr	10,5	10,1	9,4	7,8	9,1
Omsett mjølk, liter	55 769	56 131	53 191	42 860	52 198
Mjølkekvote	58 084	57 969	51 776	46 107	52 851
Mjølk, per årsku, kg	5 991	6 273	6 406	6 213	6 668
Kukjøtt, kg omsett	747	976	967	779	1 027
Anna storfekjøtt, kg omsett	1 169	1 415	835	901	721
Slaktegris, kg omsett	2 009	1 960	4 612	5 253	4 686
Vinterfôra sauer	14	14	23	17	17
Kg kjøtt per vf sau	28	29	27	30	25
Ull, kg omsett	66	76	114	91	90
Egg, kg omsett	6 068	5 843	4 150	4 992	3 649
<b>Arbeidsforbruk, timar</b>					
Brukar	1 951	1 994	1 884	1 802	1 868
Ektefelle	369	331	280	350	434
Barn under 17 år	20	23	15	8	27
Sum familie	2 340	2 348	2 179	2 160	2 329
Leigd arbeid, betalt	352	362	325	425	446
Leigd arbeid, ubetalt <sup>1)</sup>	177	92	118	97	108
Timar jordbruket	2 869	2 802	2 622	2 683	2 884
Timar skogbruket	92	61	66	64	100
Timar nyanlegg	29	84	52	15	9
<b>Oppnådde prisar</b>					
Bygg, kr per kg	1,67	1,69	1,58	1,48	1,96
Poteter, kr per kg	3,74	4,71	4,35	4,31	5,58
Kumjølk, kr per l	3,64	3,42	3,44	3,51	3,50
Kukjøtt, kr per kg	25,12	25,82	28,30	28,48	28,76
Anna storfekjøtt, kr per kg	30,50	31,95	33,74	34,45	34,67
Smågris, kr per stk	771	799	731	756	707
Svinekjøtt, slaktegris, kr per kg	21,68	21,44	20,96	19,91	20,14
Sau- og lammekjøtt, kr per kg	29,85	30,08	30,59	27,36	31,81
Ull, kr per kg	38,36	35,19	31,97	33,24	33,62
Egg, kr per kg	10,76	11,15	11,17	9,79	10,24

1) Timar ubetalt leigd arbeid er berekna for år 2001

**Tabell 11b Områdetal, andre bygder, storleiksgruppe 3 (100-200 dekar)**  
**Produksjonsinntekter og -kostnader per bruk**

Ar	2002	2003	2004	2005	2006
Korn	1 427	381	1 110	541	2 315
Poteter <sup>1)</sup>	11 315	14 238	20 268	31 586	39 603
Grønsaker				25 880	26 429
Andre planteprodukt	10 564	11 455	5 018	5 988	6 131
<b>Planteprodukt</b>	<b>23 306</b>	<b>26 074</b>	<b>26 396</b>	<b>63 995</b>	<b>74 479</b>
Storfe, mjølk	202 860	191 736	182 974	150 588	182 447
Storfe, livdyr og slakt	77 213	81 239	67 832	66 943	58 823
Smågris	8 453	43 724	52 956	68 840	82 969
Slaktegris	43 341	46 675	85 300	97 014	89 879
Purker og rånar	1 279	4 988	7 890	7 020	3 600
Sau, livdyr og slakt	10 753	11 607	19 253	13 930	14 790
Ull	2 727	2 531	3 645	3 200	3 052
Fjørfe, egg	65 296	65 160	46 356	48 855	37 352
Fjørfe, livdyr og slakt	3 888	-2 350	-2 699	60 364	29 538
Andre innt. husdyrhaldet		5 395	668	2 948	25 809
<b>Husdyrprodukt</b>	<b>415 810</b>	<b>450 705</b>	<b>464 175</b>	<b>519 703</b>	<b>528 259</b>
Areal- og kulturlandskapstill., grovfôr	57 421	56 430	52 870	22 498	23 811
Areal- og kulturlandskapstillegg, korn	1 082	1 352	1 230	757	861
Kulturlandskapstilskot <sup>2)</sup>				25 851	27 283
Produksjonstillegg, husdyr	62 435	65 454	69 714	55 539	56 410
Botnfrådrag	-5 857	-6 119	-6 139	-5 515	-5 161
Pristilskot	76 698	73 490	66 229	55 335	62 960
Refusjon av avløysarutgifter	44 055	39 636	38 866	33 011	36 244
Andre tilskot og trygder	5 266	6 324	6 958	7 515	11 809
Tilskot i alt	241 100	236 567	229 728	194 991	214 217
Leigeinntekter traktor og reiskap	4 517	7 869	5 767	7 577	7 605
T raktor i skogen	2 274	1 864	1 469	2 549	2 032
Sal av mjølkekvote				9 312	8 765
Anna	-681	2 775		2 537	1 073
<b>Produksjonsinntekter i alt</b>	<b>686 326</b>	<b>725 854</b>	<b>727 535</b>	<b>800 664</b>	<b>836 430</b>
Kraftfôr	136 323	157 416	179 845	207 983	199 351
Andre førkostnader	7 639	12 471	14 900	9 682	12 254
Såvarer	3 669	2 864	3 399	5 969	10 343
Handelsgjødtsel og kalk	20 318	19 165	20 580	21 197	24 379
Konserveringsmidlar	5 806	5 331	5 182	2 873	3 780
Kjøp av dyr	31 781	44 680	23 213	47 223	32 209
Forbruksartiklar og diverse	29 366	36 040	38 002	39 268	50 333
<b>Variable kostnader</b>	<b>234 902</b>	<b>277 966</b>	<b>285 121</b>	<b>334 194</b>	<b>332 649</b>
Leigd arbeid	47 733	52 657	48 825	51 438	57 107
Drivstoff	8 086	8 976	9 755	11 027	15 597
Vedl. jord, vegar, grøfter, vassanl.	4 384	2 753	4 274	3 340	4 550
Vedlikehald driftsbygningar	20 502	19 899	18 962	20 664	24 827
Vedlikehald traktor og maskiner	23 534	34 991	25 443	24 312	27 706
Avskrivningar	68 143	71 994	68 184	69 201	73 406
Maskinleige	10 322	14 664	27 439	26 230	51 764
Andre kostnader	54 948	62 756	69 839	70 551	83 622
<b>Faste kostnader</b>	<b>237 652</b>	<b>268 689</b>	<b>272 721</b>	<b>276 764</b>	<b>338 579</b>
<b>Sum kostnader</b>	<b>472 554</b>	<b>546 655</b>	<b>557 842</b>	<b>610 958</b>	<b>671 228</b>

1) Var fram til og med 2004 både grønsaker og poteter, så berre poteter.

2) Var t.o.m. 2004 ein del av arealtilskotet. Kulturlandskapstilskotet er flatt og produksjonsuavhengig medan arealtilskotet er produksjonsavhengig og varierer i dei ulike sonane.

**Tabell 11c Områdetal, andre bygder, storleiksgruppe 3 (100-200 dekar)**  
**Resultat og balanse**

<b>Ar</b>	<b>2002</b>	<b>2003</b>	<b>2004</b>	<b>2005</b>	<b>2006</b>
Driftsoverskot	213 773	179 200	169 692	189 707	165 201
- Renter av aktiva i jordbruket <sup>1)</sup>	79 041	59 308	46 570	33 880	50 095
Familiens arb. fortene	134 732	119 892	123 122	155 827	115 106
Fam. arb. fortene per årsverk	98 761	90 656	98 894	127 382	87 144
Lønsevne i alt	182 466	172 549	171 947	207 264	172 214
Lønsevne per time	63,61	61,58	65,60	77,26	59,72
Vederl. til arb. og eigenkap. per årsv.	145 745	132 174	139 910	136 882	126 928
<b>Rekneskapsamandrag</b>					
Driftsoverskot, jordbruk	213 773	179 200	169 692	189 707	165 201
Driftsoverskot, skogbruk	1 838	4 809	8 098	7 316	-2 460
Driftsoverskot, tilleggsnæring	12 103	12 786	19 020	25 640	26 572
Driftsoverskot, anna næring	7 000	16 944	10 174	19 212	32 791
Løsinntekt	204 288	202 867	207 613	255 169	238 397
Pensjonar	23 455	22 828	39 706	18 189	19 913
Sjukepengar	196	13 788	9 821	8 125	7 429
Aksjeutbyte / erstatning	3 881	60 466	41 950	123 325	3 478
Arbeid nyanlegg	3 915	11 624	7 372	2 117	1 339
Renteinntekter	13 840	7 486	2 483	2 124	3 723
- Renteutgifter	62 143	55 764	39 861	90 226	46 176
- Kår	4 357	4 422	3 083	1 923	2 262
Nettoinntekt	417 789	472 611	472 985	558 773	447 943
Privatforbruk eks. skatt	309 636	341 506	387 128	352 479	391 621
Skatt	106 089	121 170	124 824	121 279	127 476
<b>Balanseoversikt (UB)</b>					
Kontantar og bankinnskott	240 746	221 105	208 691	218 014	205 244
Andre krav	57 174	72 336	318 533	311 057	98 744
Omløpsmidlar jordbruket	92 675	98 307	86 026	83 567	74 487
Omløpsmidlar skogbruket	931	1 155	1 764	2 839	355
Omløpsmidlar tilleggsnæring		43	1 722	294	13
Omløpsmidlar anna næring	121 639	119 381	140 068	90 844	99 084
<b>Omløpsmidlar i alt</b>	<b>513 165</b>	<b>512 327</b>	<b>756 804</b>	<b>706 616</b>	<b>477 928</b>
Anleggsmidlar jordbruk	1 041 294	1 108 549	1 099 831	1 043 231	1 168 322
Anleggsmidlar skogbruk	79 014	85 542	60 716	67 928	117 732
Anleggsmidlar tilleggsnæring	23 582	37 278	35 074	39 823	78 909
Anleggsmidlar anna næring	6 275	8 803	1 013	10 236	13 628
Hovudbygning	409 345	471 296	615 845	463 030	533 510
Privat	95 291	130 956	133 722	216 875	148 188
<b>Anleggsmidlar i alt</b>	<b>1 654 801</b>	<b>1 842 424</b>	<b>1 946 201</b>	<b>1 841 123</b>	<b>2 060 290</b>
<b>Eigedelar i jordbruket</b>	<b>1 133 969</b>	<b>1 206 856</b>	<b>1 185 857</b>	<b>1 126 799</b>	<b>1 242 810</b>
<b>Eigedelar i alt</b>	<b>2 167 966</b>	<b>2 354 751</b>	<b>2 703 005</b>	<b>2 547 738</b>	<b>2 538 217</b>
Kortsiktig gjeld	166 900	232 225	413 355	403 767	271 017
Langsiktig gjeld	820 284	858 160	925 205	899 199	1 122 474
<b>Eigenkapital</b>	<b>1 180 782</b>	<b>1 264 366</b>	<b>1 364 445</b>	<b>1 244 772</b>	<b>1 144 726</b>
1) Kalkulasjonsrente	7,0 %	5,0 %	4,0 %	3,0 %	4,0 %

**Tabell 12a Områdetal, andre bygder, storleiksgruppe 4 (200-300 dekar)  
Produksjonstekniske data og oppnådde prisar**

<b>Ar</b>	<b>2002</b>	<b>2003</b>	<b>2004</b>	<b>2005</b>	<b>2006</b>
Tal bruk i gruppa	29	26	31	24	22
Alder på brukar	41	41	42	44	43
<b>Arealfordeling og avling per dekar</b>					
Korn i alt, daa	13,2	15,9	14,5	10,5	3,9
Korn i alt, FEm per daa	268	275	371	341	315
Poter, daa	0,7	3,5	4,0	5,0	5,2
Grovfôr i alt, daa	236	216	216	215	232
Grovfôr i alt, FEm per daa	370,0	381,0	383,0	399,0	369,0
Grønsaker, daa		1,8	2,9	9,4	2,8
Jordbruksareal i alt, daa	254,6	242,1	247,7	241,9	243,9
Jordbruksareal i alt, FEm per daa	360	368	378	393	368
Leigd areal, daa	110,2	93,1	105,3	114,3	112,0
<b>Husdyrproduksjon</b>					
Arskyr	12,3	12,3	12,7	14,3	14,4
Omsett mjølk, liter	69 996	69 789	76 035	83 902	82 292
Mjølkekvote	72 275	71 002	75 590	80 261	83 402
Mjølk, per årsku, kg	6 525	6 461	6 803	6 716	6 443
Kukjøtt, kg omsett	1 139	1 316	1 591	1 363	1 501
Anna storfekjøtt, kg omsett	2 620	2 719	2 681	2 327	3 070
Tal grisekull	1				
Slaktegris, kg omsett	6 234	5 930	6 742	4 112	
Vinterfôra sauer	46	43	26	23	28
Ull, kg omsett	246	215	119	92	125
Egg, kg omsett		1 260	3 694	4 398	1 816
<b>Arbeidsforbruk, timar</b>					
Brukar	2 200	2 247	2 163	2 156	2 104
Ektefelle	484	379	382	364	388
Barn under 17 år	13	3	15	25	19
Sum familie	2 697	2 629	2 560	2 545	2 511
Leigd arbeid, betalt	453	581	726	1 054	615
Leigd arbeid, ubetalt	211	224	244	88	157
Timar jordbruket	3 361	3 434	3 530	3 687	3 282
Timar skogbruket	62	56	44	38	24
Timar nyanlegg	115		77	17	21
<b>Oppnådde prisar</b>					
Bygg, kr per kg	1,68	1,65	1,54	1,61	1,60
Poteter, kr per kg		5,18	4,12	4,68	5,41
Kumjølk, kr per l	3,70	3,49	3,48	3,57	3,60
Kukjøtt, kr per kg	25,20	26,72	28,92	29,45	30,33
Anna storfekjøtt, kr per kg	30,77	31,64	33,57	34,55	35,15
Smågris, kr per stk	661			738	
Svinekjøtt, slaktegris, kr per kg	21,74	21,73	20,32	20,97	
Sau- og lammekjøtt, kr per kg	29,90	31,09	30,07	27,74	31,38
Ull, kr per kg	32,46	32,20	30,86	30,53	34,14
Egg, kr per kg		10,87	11,86	11,34	10,61

**Tabell 12b Områdetal, andre bygder, storleiksgruppe 4 (200-300 dekar)  
Produksjonsinntekter og -kostnader per bruk**

Ar	2002	2003	2004	2005	2006
Korn og frø	9 647	9 774	13 188	6 445	1 973
Poteter	104	21 475	24 075	31 124	44 215
Grønsaker		22 349	71 683	91 245	30 314
Andre planteprodukt	17 150	21 505	24 329	19 391	3 293
<b>Planteprodukt</b>	<b>26 902</b>	<b>75 105</b>	<b>133 276</b>	<b>148 204</b>	<b>79 796</b>
Storfe, mjølk	259 190	243 800	264 724	299 420	296 221
Storfe, livdyr	7 956	6 813	6 323	17 913	24 192
Kuslakt	33 570	31 753	47 758	51 227	50 496
Anna storfeslakt	89 758	86 866	88 195	92 799	109 208
Smågris	939	1 415	-1 187	6 457	
Slaktegris	128 942	141 689	126 343	75 439	1 621
Purker og rånar	1 243	557	235	11	
Sau, livdyr, slakt og ull	41 329	38 242	24 122	15 768	31 385
Fjørfe; egg, livdyr og slakt		13 704	47 706	52 600	15 945
Andre innt. husdyrhaldet	9 348	9 650	19	76	645
<b>Husdyrprodukt</b>	<b>572 276</b>	<b>574 489</b>	<b>604 240</b>	<b>611 708</b>	<b>529 714</b>
Areal- og kulturlandskaptill., grovfôr	77 662	72 306	70 879	33 098	33 445
Areal- og kulturlandskaptillegg, korn	7 600	8 231	8 822	2 218	865
Kulturlandskaptilskot <sup>1)</sup>				43 176	40 260
Produksjonstillegg, husdyr	86 551	82 874	86 513	80 248	85 686
Botnfrådrag	-5 793	-6 000	-6 194	-5 729	-5 000
Pristilskot	103 284	89 495	82 223	85 255	83 507
Refusjon av avløysarutgifter	58 050	48 566	44 702	53 271	50 211
Andre tilskot og trygder	10 213	11 957	15 370	9 443	14 328
Tilskot i alt	337 567	307 429	302 315	300 980	303 302
Leigeinntekter traktor og reiskap	15 314	11 115	18 476	9 934	23 334
T raktor i skogen og anna inntekt	6 019	4 337	2 929	2 342	10 807
<b>Produksjonsinntekter i alt</b>	<b>958 078</b>	<b>972 473</b>	<b>1 061 236</b>	<b>1 073 168</b>	<b>946 952</b>
Kraftfôr	180 606	182 044	177 088	176 547	135 899
Andre førkostnader	16 498	14 843	14 294	15 210	23 779
Såvarer	6 915	8 373	17 880	20 077	9 445
Handelsgjødtsel og kalk	32 242	35 538	40 800	39 597	33 616
Konserveringsmidlar	6 903	6 655	7 428	6 160	6 564
Kjøp av dyr	69 030	88 669	79 018	67 206	27 649
Forbruksartiklar og diverse	40 091	41 576	46 184	51 945	48 954
<b>Variable kostnader</b>	<b>352 285</b>	<b>377 697</b>	<b>382 693</b>	<b>376 742</b>	<b>285 906</b>
Leigd arbeid	61 466	76 740	80 913	123 618	86 825
Drivstoff	15 041	12 297	15 159	17 386	22 129
Vedl. jord, vegar, grøfter, vassanl.	6 978	4 601	5 680	4 127	5 062
Vedlikehald driftsbygningar	22 095	24 302	26 873	31 458	28 633
Vedlikehald traktor og maskiner	42 418	35 966	38 040	43 992	40 078
Avskrivningar	85 649	90 107	91 941	103 762	107 784
Maskinleige	16 588	19 244	31 673	29 434	18 771
Andre kostnader	71 391	80 940	93 008	98 238	92 610
<b>Faste kostnader</b>	<b>321 626</b>	<b>344 197</b>	<b>383 287</b>	<b>452 015</b>	<b>401 892</b>
<b>Kostnader i alt</b>	<b>673 911</b>	<b>721 894</b>	<b>765 980</b>	<b>828 757</b>	<b>687 798</b>

1) Var t.o.m. 2004 ein del av arealtilskotet. Kulturlandskaptilskotet er flatt og produksjonsuavhengig medan arealtilskotet er produksjonsavhengig og varierer i dei ulike sonane.



**Tabell 12c Områdetal, andre bygder, storleiksgruppe 4 (200-300 dekar)**  
**Resultat og balanse**

<b>Ar</b>	<b>2002</b>	<b>2003</b>	<b>2004</b>	<b>2005</b>	<b>2006</b>
Driftsoverskot	283 879	250 580	295 256	244 411	259 154
- Renter av aktiva i jordbruket <sup>1)</sup>	121 357	89 405	73 014	57 185	77 820
Familiens arb. fortene	162 522	161 175	222 242	187 226	181 334
Fam. arb. fortene per årsverk	103 113	104 230	146 233	131 193	125 398
Lønsevne i alt	223 988	237 915	303 155	310 844	268 159
Lønsevne per time	66,7	69,3	85,9	84,3	81,7
Vederl. til arb. og eigenkap. per årsv.	158 836	152 430	183 330	171 603	176 625
<b>Rekneskapsamandrag</b>					
Driftsoverskot, jordbruk	283 879	250 580	295 256	244 411	259 154
Driftsoverskot, skogbruk	14 543	9 587	3 539	5 375	-2 185
Driftsoverskot, tilleggsnæring	25 325	29 294	50 454	28 900	17 092
Driftsoverskot, anna næring	22 753	34 827	15 055	15 738	30 195
Løsinntekt	163 511	203 354	189 361	171 694	198 791
Pensjonar	16 606	8 915	6 733	12 851	5 154
Sjukepengar	9 592	5 376	10 790	14 581	8 346
Aksjeutbyte / erstatning	6 859	1 283	3 525	854	5 213
Arbeid nyanlegg	15 607		11 272	2 399	3 099
Renteinntekter	9 509	5 094	4 090	3 055	2 954
- Renteutgifter	93 472	70 913	39 816	36 842	47 837
- Kår	3 651	3 376	5 105	5 291	5 304
Nettoinntekt	471 061	474 020	545 154	457 724	474 671
Privatforbruk eks. skatt	329 319	334 781	343 274	341 265	367 881
Skatt	118 563	132 683	145 702	107 762	145 544
<b>Balanseoversikt (UB)</b>					
Kontantar og bankinnskot	179 489	208 350	285 430	214 059	234 431
Andre krav	109 113	77 871	147 854	154 101	118 512
Omløpsmidlar jordbruket	147 276	153 287	135 931	138 252	137 983
Omløpsmidlar skogbruket	602	1 570	2 369	2 784	948
Omløpsmidlar tilleggsnæring	1 207	2 046	2 213	2 846	136
Omløpsmidlar anna næring	19 348	26 804	24 870	38 464	36 091
<b>Omløpsmidlar i alt</b>	457 035	469 929	598 667	550 506	528 101
Anleggsmidlar jordbruk	1 598 715	1 632 523	1 727 323	1 804 496	1 864 461
Anleggsmidlar skogbruk	188 221	148 984	144 250	174 117	155 621
Anleggsmidlar tilleggsnæring	151 931	173 444	239 812	82 340	78 462
Anleggsmidlar anna næring	83 230	127 900	15 628	11 958	14 649
Hovudbygning	445 332	433 762	519 403	522 526	618 513
Privat	105 472	94 014	89 842	74 713	97 681
<b>Anleggsmidlar i alt</b>	2 572 901	2 610 627	2 736 258	2 670 150	2 829 387
<b>Eigedelar i jordbruket</b>	1 745 991	1 785 811	1 863 254	1 942 748	2 002 444
<b>Eigedelar i alt</b>	3 029 936	3 080 556	3 334 925	3 220 656	3 357 487
Kortsiktig gjeld	259 600	192 969	366 137	308 483	207 762
Langsiktig gjeld	1 169 730	1 144 572	1 044 433	1 072 428	1 278 080
<b>Eigenkapital</b>	1 600 606	1 743 014	1 924 355	1 839 745	1 871 646
1) Kalkulasjonsrente	7,0 %	5,0 %	4,0 %	3,0 %	4,0 %

**Tabell 13a Områdetal, andre bygder, storleiksgruppe 5 (300–500 dekar)  
Produksjonstekniske data og oppnådde prisar**

Ar	2002	2003	2004	2005	2006
Tal bruk i gruppa	9	14	15	22	20
Alder på brukar	42	44	45	45	45
<b>Arealfordeling og avling per dekar</b>					
Korn i alt, daa	30,0	29,9	25,5	24,6	21,3
Korn i alt, FEm per daa	383	322	439	373	443
Poter, daa	2,9	11,6	9,2	6,9	8,8
Grovfôr i alt, daa	339	315	329	338	337
Grovfôr i alt, FEm per daa	276,0	281,0	282,0	314,0	326,0
Grønsaker, daa		3,9	1,0	3,2	2,5
Jordbruksareal i alt, daa	371,7	363,7	372,2	374,5	375,5
Jordbruksareal i alt, FEm per daa	285	288	313	331	334
Leigd areal, daa	153,6	182,7	186,5	176,4	179,2
<b>Husdyrproduksjon</b>					
Arskyr	14,4	13,2	11,7	15,1	16,8
Omsett mjølk, liter	78 669	73 641	63 730	84 622	95 798
Mjølkekvote	80 996	72 571	64 469	87 485	98 442
Mjølk, per årsku, kg	6 254	6 427	6 269	6 422	6 586
Kukjøtt, kg omsett	2 033	1 230	1 064	1 499	1 801
Anna storfekjøtt, kg omsett	2 964	3 190	2 765	3 644	3 630
Tal grisekull					
Slaktegris, kg omsett	1 230	1 963	3 734	1 724	1 275
Vinterfôra sauer	10	32	41	43	45
Kg kjøtt per vf sau	32	31	32	32	31
Ull, kg omsett	26	194	194	204	229
<b>Arbeidsforbruk, timar</b>					
Brukar	2 113	2 178	2 146	2 122	2 368
Ektefelle	786	685	744	526	388
Barn under 17 år	2	8		5	5
Sum familie	2 901	2 871	2 890	2 653	2 760
Leigd arbeid, betalt	581	628	738	710	858
Leigd arbeid, ubetalt	105	183	135	85	82
Timar jordbruket	3 587	3 683	3 763	3 448	3 700
Timar skogbruket	83	61	51	39	9
Timar nyanlegg	6	36	110	62	131
<b>Oppnådde prisar</b>					
Bygg, kr per kg	1,88	1,73	1,58	1,55	1,63
Havre, kr per kg	1,72	1,59	1,48	1,49	1,56
Poteter, kr per kg	3,54	3,31	2,65	2,36	3,30
Kumjølk, kr per l	3,73	3,52	3,61	3,72	3,72
Kukjøtt, kr per kg	25,75	27,26	28,51	29,48	29,62
Anna storfekjøtt, kr per kg	31,05	21,88	33,92	36,14	35,21
Smågris, kr per stk					
Svinekjøtt, slaktegris, kr per kg	22,17	21,88	20,43	19,88	20,79
Sau- og lammekjøtt, kr per kg	29,80	30,37	29,56	30,05	31,69
Ull, kr per kg	27,44	32,06	29,63	29,78	32,07

**Tabell 13b Områdetal, andre bygder, storleiksgruppe 5 (300–500 dekar)**  
**Produksjonsinntekter og -kostnader per bruk**

Ar	2002	2003	2004	2005	2006
Korn	19 450	14 400	19 929	12 261	15 335
Poteter	10 891	66 625	112 166	67 006	50 440
Grønsaker		46 625	43 091	31 629	31 932
Andre planteprodukt	21 210	24 928	49 732	31 882	28 804
<b>Planteprodukt</b>	<b>51 551</b>	<b>152 578</b>	<b>224 918</b>	<b>142 778</b>	<b>126 511</b>
Storfe, mjølk	293 286	259 122	230 171	314 476	356 120
Storfe, livdyr	13 408	20 916	22 418	31 252	26 990
Kuslakt	50 796	37 739	36 583	56 204	50 189
Anna storfeslakt	105 867	104 218	131 526	148 159	117 625
Smågris	3 222	357	-2 267		
Slaktegris og purker	27 374	44 638	68 039	31 126	25 293
Sau, livdyr og slakt	10 107	27 751	38 813	44 741	48 881
Ull	1 844	5 493	7 346	5 563	7 492
Andre innt. husdyrholdet	5 897	387		921	
<b>Husdyrprodukt</b>	<b>511 801</b>	<b>500 620</b>	<b>532 630</b>	<b>632 440</b>	<b>632 587</b>
Areal- og kulturlandskaptill., grovfôr	107 734	92 348	94 013	39 340	40 219
Areal- og kulturlandskaptillegg, korn	7 461	13 371	11 753	5 370	4 837
Kulturlandskaptilskot <sup>1)</sup>				65 902	59 412
Produksjonstillegg, husdyr	83 733	85 019	89 606	92 997	95 072
Botnfrådrag	-5 333	-6 000	-6 000	-6 227	-6 000
Pristilskot	111 161	94 279	82 898	91 485	97 786
Refusjon av avløysarutgifter	65 162	39 271	44 695	49 688	49 062
Andre tilskot og trygder	18 434	19 299	22 402	28 101	33 178
Tilskot i alt	388 352	337 587	339 367	366 656	373 566
Leigeinntekter traktor og reiskap	6 436	19 925	21 488	22 512	27 969
T raktor i skogen	4 311	5 053	5 784	3 229	3 393
Anna innt. (f.eks sal av mjølkekvote)	55 605	10 929	7 400	4 080	1 201
<b>Produksjonsinntekter i alt</b>	<b>1 018 056</b>	<b>1 026 692</b>	<b>1 131 588</b>	<b>1 171 694</b>	<b>1 165 226</b>
Kraftfôr	132 154	151 879	163 351	166 001	165 977
Andre førkostnader	17 369	14 275	18 337	28 643	46 824
Såvarer	7 336	27 505	53 246	28 958	23 959
Handelsgjødtsel og kalk	41 452	43 711	45 984	41 620	46 600
Konserveringsmidlar	3 307	7 366	5 014	4 331	6 349
Kjøp av dyr	45 124	45 572	79 803	53 293	34 187
Forbruksartiklar og diverse	54 365	76 562	75 846	73 125	74 256
<b>Variable kostnader</b>	<b>301 107</b>	<b>366 871</b>	<b>441 581</b>	<b>395 970</b>	<b>398 152</b>
Leigd arbeid	68 690	78 197	91 585	96 756	110 280
Drivstoff	13 540	17 189	20 608	23 040	26 778
Vedl. jord,	7 828	7 683	5 185	4 704	8 875
Vedlikehald driftsbygningar	23 748	34 456	25 934	32 391	35 989
Vedlikehald traktor og maskiner	49 453	50 422	52 331	45 589	43 834
Avskrivingar	107 159	98 773	105 930	123 308	119 903
Maskinleige	19 021	42 294	42 598	52 477	39 813
Andre kostnader	73 491	85 395	86 823	95 556	99 700
<b>Faste kostnader</b>	<b>362 930</b>	<b>414 410</b>	<b>430 994</b>	<b>473 820</b>	<b>485 172</b>
<b>Kostnader i alt</b>	<b>664 037</b>	<b>781 281</b>	<b>872 575</b>	<b>869 790</b>	<b>883 324</b>

1) Var t.o.m. 2004 ein del av arealtilskotet. Kulturlandskaptilskotet er flatt og produksjonsuavhengig medan arealtilskotet er produksjonsavhengig og varierer i dei ulike sonane.

**Tabell 13c Områdetal, andre bygder, storleiksgruppe 5 (300–500 dekar)**  
**Resultat og balanse**

Ar	2002	2003	2004	2005	2006
Driftsoverskot	354 020	245 408	259 013	301 904	281 902
- Renter av aktiva i jordbruket	116 585	89 463	79 154	74 792	96 877
Familiens arb. fortene	237 435	155 945	179 859	227 112	185 025
Fam. arb. fortene per årsverk	145 731	94 210	109 699	153 039	120 117
Lønsevne i alt	306 126	234 142	271 443	323 868	295 306
Lønsevne per time	85,34	63,58	72,13	93,93	79,81
Vederl. til arb. og eigenkap. per	195 002	143 425	153 602	193 027	177 694
<b>Rekneskapsamandrag</b>					
Driftsoverskot, jordbruk	354 020	245 408	259 013	301 904	281 902
Driftsoverskot, skogbruk	17 498	774	6 653	5 789	14 446
Driftsoverskot, tilleggsnæring	17 192	16 351	55 180	68 486	74 812
Driftsoverskot, anna næring	34 706	28 461	9 865	18 382	9 497
Løsinntekt	123 261	126 879	165 817	167 792	173 012
Pensjonar	38 393	22 868	22 485	23 689	21 126
Sjukepengar	153	2 959	2 353	13 724	
Aksjeutbyte / erstatning	5 578	1 466	4 250	2 760	9 100
Arbeid nyanlegg	742	4 979	15 633	9 185	19 308
Renteinntekter	15 436	8 335	3 185	2 225	4 265
- Renteutgifter	79 737	60 290	60 754	58 037	54 438
- Kår	2 729	2 958	2 192	1 278	1 566
Nettoinntekt	524 513	395 231	481 488	554 620	551 465
Privatforbruk eks. skatt	328 666	351 076	384 899	352 241	381 475
Skatt	110 409	134 764	110 400	118 969	152 561
<b>Balanseoversikt (UB)</b>					
Kontantar og bankinnskot	237 856	227 745	306 439	168 421	272 132
Andre krav	137 978	159 397	222 577	233 044	242 480
Omløpsmidlar jordbruket	150 016	156 381	175 957	150 545	138 282
Omløpsmidlar skogbruket	1 378	1 243	3 460	564	
Omløpsmidlar tilleggsnæring					2 100
Omløpsmidlar anna næring	8 248	14 242	58 680	58 376	72 475
<b>Omløpsmidlar i alt</b>	535 476	559 007	767 112	610 950	727 470
Anleggsmidlar jordbruk	1 505 023	1 627 827	1 987 113	2 444 884	2 350 777
Anleggsmidlar skogbruk	248 451	225 214	221 800	195 750	167 140
Anleggsmidlar tilleggsnæring	46 116	36 016	64 175	121 273	94 896
Anleggsmidlar anna næring	228 918	126 890	111 776	30 853	25 627
Hovudbygning	481 285	339 061	347 954	462 227	446 639
Privat	119 733	144 548	117 189	107 707	99 359
<b>Anleggsmidlar i alt</b>	2 629 526	2 499 555	2 850 007	3 362 693	3 184 438
<b>Eigedelar i jordbruket</b>	1 655 039	1 784 208	2 163 070	2 595 429	2 489 059
<b>Eigedelar i alt</b>	3 165 002	3 058 562	3 617 119	3 973 643	3 911 908
Kortsiktig gjeld	268 728	261 140	471 788	347 579	384 027
Langsiktig gjeld	1 259 119	1 195 420	1 699 417	1 846 383	1 606 991
<b>Eigenkapital</b>	1 637 155	1 602 002	1 445 914	1 779 680	1 920 890
1) Kalkulasjonsrente	7,0 %	5,0 %	4,0 %	3,0 %	4,0 %

**Tabell 14a Områdetal, andre bygder, mjølk og storfekjøtt  
Produksjonstekniske data og oppnådde priser**

Ar	2002	2003	2004	2005	2006
Tal bruk i gruppa	46	48	44	43	42
Alder på brukar	44	45	46	46	47
<b>Arealfordeling og avling per dekar</b>					
Korn i alt, daa	4,2	2,8	3,8	4,0	1,6
Korn i alt, FEm per daa	338	437	556	408	399
Grønforvekster, daa	6,1				
Grønforvekster, FEm per daa	311				
Grovfôr i alt, daa	212,8	210,4	226,3	264,0	247,1
Grovfôr i alt, FEm per daa	364	369	356	340	354
Jordbruksareal i alt, daa	217,7	213,7	231,9	269,7	249,9
Jordbruksareal i alt, FEm per daa	363	369	360	342	354
Leigd areal, daa	83,2	83,8	96,2	116,1	117,3
<b>Husdyrproduksjon</b>					
Arskyr	14,9	14,8	14,9	17,5	17,0
Omsett mjølk, liter	80 628	82 555	85 845	97 120	95 036
Mjølkekvote	82 058	83 051	84 715	100 124	97 964
Mjølk, per årsku, kg	6 150	6 331	6 537	6 306	6 382
Kukjøtt, kg omsett	1 324	1 512	1 581	1 535	1 766
Anna storfekjøtt, kg omsett	2 360	2 597	2 426	2 836	2 906
Slaktegris, kg omsett	107	7	7	269	10
Vinterfôra sauer	1	2	3	1	3
Kg kjøtt per vf sau	24	22	26	29	29
Ull, kg omsett	4	13	8	5	9
<b>Arbeidsforbruk, timar</b>					
Brukar	2 192	2 102	2 061	2 162	2 149
Ektefelle	473	390	411	380	388
Barn under 17 år	9	6		3	9
Sum familie	2 674	2 497	2 472	2 545	2 546
Leigd arbeid, betalt	426	431	449	575	568
Leigd arbeid, ubetalt	187	162	164	86	105
Timar jordbruket	3 287	3 090	3 085	3 205	3 219
Timar skogbruket	83	68	60	64	50
Timar nyanlegg	42	85	36	41	66
<b>Oppnådde priser</b>					
Bygg, kr per kg	1,68	1,75	1,56	1,65	1,63
Havre, kr per kg	1,55	1,54	1,44	1,41	1,50
Poteter, kr per kg	2,27	1,73	3,28	4,11	3,34
Kumjølk, kr per l	3,69	3,45	3,50	3,68	3,64
Kukjøtt, kr per kg	25,43	26,39	28,42	29,14	29,58
Anna storfekjøtt, kr per kg	30,72	32,02	33,20	35,35	34,92
Sau- og lammekjøtt, kr per kg	27,40	31,16	31,47	26,78	29,17
Ull, kr per kg	23,32	30,38	34,25	35,22	40,05

**Tabell 14b Områdetal, andre bygder, mjølk og storfekjøtt  
Produksjonsinntekter og -kostnader per bruk**

<b>Ar</b>	<b>2002</b>	<b>2003</b>	<b>2004</b>	<b>2005</b>	<b>2006</b>
Korn	2 044	1 823	2 464	2 692	1 062
Poteter	111	390	397	354	456
Andre planteprodukt	8 016	7 446	11 328	13 774	10 045
<b>Planteprodukt</b>	<b>10 171</b>	<b>9 658</b>	<b>14 189</b>	<b>16 820</b>	<b>11 563</b>
Storfe, mjølk	297 222	285 021	300 401	357 133	345 483
Storfe, livdyr	11 485	14 771	16 741	22 080	24 591
Storfe, kuslakt	38 017	39 178	43 444	53 918	51 572
Storfe, anna slakt	82 364	80 655	88 415	112 119	96 532
Grisar	1 259	-557	171	3 389	1 025
Sau, livdyr og slakt	627	1 738	2 284	877	2 308
Ull		371	403	157	453
Andre innt. husdyrholdet	-3	2 795	194	383	373
<b>Husdyrprodukt</b>	<b>430 971</b>	<b>423 973</b>	<b>452 053</b>	<b>550 055</b>	<b>522 338</b>
Areal- og kulturlandskaptill., grovfôr	73 836	74 438	77 858	37 307	36 089
Areal- og kulturlandskaptillegg, korn	1 863	1 617	1 817	1 218	298
Kulturlandskaptilskot <sup>1)</sup>				49 420	40 669
Produksjonstillegg, husdyr	71 299	71 933	75 396	76 050	75 487
Botnfrådrag	-6 000	-6 104	-6 114	-5 872	-5 357
Pristilskot	105 500	98 453	93 821	93 690	93 343
Refusjon av avløysarutgifter	52 896	43 375	43 538	50 831	46 383
Andre tilskot og trygder	4 146	2 904	6 697	15 994	40 116
<b>Tilskot i alt</b>	<b>303 540</b>	<b>286 616</b>	<b>293 013</b>	<b>318 638</b>	<b>327 028</b>
Leigeinntekter traktor og reiskap	6 756	8 854	10 331	13 280	3 546
T raktor i skogen	3 352	2 849	2 933	3 680	
Anna			28	2 044	619
<b>Produksjonsinntekter i alt</b>	<b>754 790</b>	<b>731 950</b>	<b>772 547</b>	<b>904 517</b>	<b>865 094</b>
Krafftôr	118 483	120 878	123 482	138 628	133 134
Andre førkostnader	11 984	14 886	18 566	19 504	27 890
Såvarer	3 975	2 883	4 030	4 387	5 398
Handelsgjødtsel og kalk	27 420	26 085	29 986	28 400	29 835
Konserveringsmidlar	6 554	6 701	6 412	5 150	6 196
Kjøp av dyr	14 061	19 281	21 984	24 560	20 615
Forbruksartiklar og diverse	37 837	38 061	39 892	46 096	49 341
<b>Variable kostnader</b>	<b>220 314</b>	<b>228 774</b>	<b>244 351</b>	<b>266 725</b>	<b>272 407</b>
Leigd arbeid	58 958	61 768	66 169	81 141	80 779
Drivstoff	11 056	11 260	13 429	17 015	21 663
Vedl. jord, vegar, grøfter, vassanl.	5 629	4 071	4 105	4 852	5 414
Vedlikehald driftsbygningar	22 830	22 621	23 497	29 935	28 620
Vedlikehald traktor og maskiner	34 054	38 145	35 172	39 883	38 305
Avskrivningar	83 113	84 204	87 693	103 453	104 783
Maskinleige	15 257	15 277	22 544	32 127	19 952
Andre kostnader	61 258	69 125	72 706	79 342	83 100
<b>Faste kostnader</b>	<b>292 155</b>	<b>306 471</b>	<b>325 315</b>	<b>387 749</b>	<b>382 618</b>
<b>Kostnader i alt</b>	<b>512 469</b>	<b>535 244</b>	<b>569 666</b>	<b>654 475</b>	<b>655 025</b>

1) Var t.o.m. 2004 ein del av arealtilskotet. Kulturlandskaptilskotet er flatt og produksjonsuavhengig medan arealtilskotet er produksjonsavhengig og varierer i dei ulike sonane.

**Tabell 14c Områdetal, andre bygder, mjølk og storfekjøtt  
Resultat og balanse**

<b>Ar</b>	<b>2002</b>	<b>2003</b>	<b>2004</b>	<b>2005</b>	<b>2006</b>
Driftsoverskot	242 320	196 705	202 879	250 042	210 069
- Renter av aktiva i jordbruket <sup>1)</sup>	101 917	73 041	61 453	60 095	76 769
Familiens arb. fortene	140 403	123 664	141 426	189 947	133 300
Fam. arb. fortene per årsverk	90 543	85 807	98 987	133 201	92 772
Lønsewne i alt	199 361	185 432	207 595	271 087	214 080
Lønsewne per time	60,65	60,01	67,28	84,59	66,50
Vederl. til arb. og eigenkap. per årsv.	144 541	132 996	144 328	171 410	147 836
<b>Rekneskapsamandrag</b>					
Driftsoverskot, jordbruk	242 320	196 705	202 879	250 042	210 069
Driftsoverskot, skogbruk	12 645	5 806	7 398	5 962	2 481
Driftsoverskot, tilleggsnæring	10 557	11 889	18 202	22 297	29 763
Driftsoverskot, anna næring	9 028	11 952	5 102	15 578	12 293
Løsinntekt	173 115	184 753	177 197	169 961	209 495
Pensjonar	34 160	32 832	35 254	24 723	24 067
Sjukepengar	2 983	7 594	2 342	13 661	3 767
Aksjeutbyte / erstatning	1 780	17 282	24 234	2 022	2 618
Arbeid nyanlegg	5 779	11 771	5 203	5 971	9 710
Renteinntekter	8 233	5 152	2 008	1 648	2 573
- Renteutgifter	70 487	58 300	46 529	49 342	50 045
- Kår	3 558	3 469	3 922	2 730	2 678
Nettoinntekt	426 555	423 967	429 368	459 792	454 112
Privatforbruk eks. skatt	292 649	337 604	357 617	344 567	360 388
Skatt	101 165	115 600	111 461	98 670	125 455
<b>Balanseoversikt (UB)</b>					
Kontantar og bankinnskott	136 405	161 829	213 260	131 151	159 538
Andre krav	82 520	89 345	271 260	160 928	145 367
Omløpsmidlar jordbruket	117 086	110 619	122 974	123 642	114 148
Omløpsmidlar skogbruket	1 277	1 211	2 037	3 067	664
Omløpsmidlar tilleggsnæring	761	1 146	889	1 588	1 081
Omløpsmidlar anna næring	56 248	58 136	66 116	49 618	57 953
<b>Omløpsmidlar i alt</b>	<b>394 297</b>	<b>422 286</b>	<b>676 536</b>	<b>469 995</b>	<b>478 751</b>
Anleggsmidlar jordbruk	1 346 494	1 365 250	1 443 891	1 933 532	1 860 903
Anleggsmidlar skogbruk	167 007	167 528	177 086	178 124	171 184
Anleggsmidlar tilleggsnæring	26 345	30 263	25 750	52 814	46 538
Anleggsmidlar anna næring	48 445	40 352	41 159	23 263	24 128
Hovudbygning	404 083	433 428	496 220	423 639	491 125
Privat	103 822	116 290	101 649	83 924	94 172
<b>Anleggsmidlar i alt</b>	<b>2 096 196</b>	<b>2 153 110</b>	<b>2 285 755</b>	<b>2 695 294</b>	<b>2 688 050</b>
<b>Eigedelar i jordbruket</b>	<b>1 463 580</b>	<b>1 475 868</b>	<b>1 566 864</b>	<b>2 057 173</b>	<b>1 975 050</b>
<b>Eigedelar i alt</b>	<b>2 490 493</b>	<b>2 575 395</b>	<b>2 962 290</b>	<b>3 165 289</b>	<b>3 166 801</b>
Kortsiktig gjeld	174 193	202 236	431 329	256 088	252 106
Langsiktig gjeld	1 051 521	1 040 308	1 157 904	1 491 275	1 430 794
<b>Eigenkapital</b>	<b>1 264 779</b>	<b>1 332 851</b>	<b>1 373 057</b>	<b>1 417 926</b>	<b>1 483 901</b>
1) Kalkulasjonsrente	7,0 %	5,0 %	4,0 %	3,0 %	4,0 %

**Tabell 15a Områdetal, andre bygder, mjølkeproduksjon og sauehald  
Produksjonstekniske data og oppnådde prisar**

<b>Ar</b>	<b>2002</b>	<b>2003</b>	<b>2004</b>	<b>2005</b>	<b>2006</b>
Tal bruk i gruppa	10	8	9	9	8
Alder på brukar	41	43	44	45	46
<b>Arealfordeling og avling per dekar</b>					
Grønforvekster, daa	4,0				
Grønforvekster, FEm per daa	302				
Grovfôr i alt, daa	217,0	241,8	251,9	268,9	321,3
Grovfôr i alt, FEm per daa	380	391	386	400	339
Jordbruksareal i alt, daa	218,7	241,8	251,9	268,9	321,3
Jordbruksareal i alt, FEm per daa	380	391	386	400	339
Leigd areal, daa	56,5	65,9	66,4	96,1	134,5
<b>Husdyrproduksjon</b>					
Arskyr	13,9	15,1	17,3	17,0	17,9
Omsett mjølk, liter	78 493	84 011	99 756	103 210	109 796
Mjølkekvote	78 747	85 638	99 848	101 796	108 876
Mjølk, per årsku, kg	6 505	6 519	6 501	7 075	7 072
Kukjøtt, kg omsett	883	1 127	1 667	1 872	1 793
Storfekjøtt, kg omsett	1 766	1 882	1 754	2 443	3 173
Slaktegris, kg omsett	237				
Vinterfôra sauer	64	71	72	85	88
Gagnslam per vf sau	1,3	1,5	1,4	1,2	1,5
Sau- og lammekjøtt, kg omsett	1 600	1 864	1 986	2 221	2 641
Kg kjøtt per vf sau	27	29	29	26	31
Ull, kg omsett	363	430	349	372	453
<b>Arbeidsforbruk, timar</b>					
Brukar	2 376	2 503	2 466	2 507	2 524
Ektefelle	273	339	258	283	318
Barn under 17 år	44	39			8
Sum familie	2 693	2 881	2 724	2 790	2 850
Leigd arbeid, betalt	468	510	396	508	539
Leigd arbeid, ubetalt	161	54	183	78	63
Timar jordbruket	3 322	3 445	3 303	3 376	3 451
Timar skogbruket	133	107	89	92	102
Timar nyanlegg	240		17		55
<b>Oppnådde prisar</b>					
Kumjølk, kr per l	3,67	3,57	3,52	3,58	3,50
Kukjøtt, kr per kg	25,22	27,10	28,78	29,46	30,26
Anna storfekjøtt, kr per kg	30,12	31,24	33,28	34,83	35,27
Svinekjøtt, slaktegris, kr per kg	20,07				
Sau- og lammekjøtt, kr per kg	30,42	30,17	29,71	28,64	31,52
Ull, kr per kg	34,14	33,49	32,06	31,14	34,01



**Tabell 15b Områdetal, andre bygder, mjølkeproduksjon og sauehald  
Produksjonsinntekter og -kostnader per bruk**

Ar	2002	2003	2004	2005	2006
Andre planteprodukt	12 810	5 640	9 213	7 989	3 277
<b>Planteprodukt</b>	<b>13 700</b>	<b>5 640</b>	<b>9 213</b>	<b>7 989</b>	<b>3 277</b>
Storfe, mjølk	287 789	300 029	351 271	369 690	384 787
Storfe, livdyr	12 405	16 610	19 263	27 247	30 502
Storfe, kuslakt	31 785	39 491	43 788	57 364	56 419
Storfe, anna slakt	61 288	57 246	60 308	99 819	101 728
Grisar	3 541				
Sau, livdyr og slakt	47 448	58 878	59 826	64 760	90 078
Ull	11 911	14 332	11 629	10 593	15 391
Andre innt. husdyrhaldet		708		1	
<b>Husdyrprodukt</b>	<b>456 167</b>	<b>487 295</b>	<b>546 085</b>	<b>629 473</b>	<b>678 904</b>
Areal- og kulturlandskaptill., grovfôr	69 771	73 067	70 191	30 555	35 579
Areal- og kulturlandskaptill., korn					
Kulturlandskaptilskot <sup>1)</sup>				41 195	46 057
Produksjonstillegg, husdyr	91 052	96 535	110 673	109 767	124 131
Botnfrådrag	-6 000	-6 000	-6 667	-6 111	-5 625
Pristilskot	105 495	102 864	107 773	110 754	122 848
Refusjon av avløysarutgifter	59 765	42 188	46 086	41 876	55 431
Andre tilskot og trygder	9 718	11 243	13 498	11 396	19 594
Tilskot i alt	329 801	319 897	341 554	339 432	398 015
Leigeinntekter traktor og reiskap	6 682	7 012	10 494	8 217	4 499
T raktor i skogen	6 401	1 850	1 000	1 789	1 757
Anna		250	22	844	
<b>Produksjonsinntekter i alt</b>	<b>812 751</b>	<b>821 944</b>	<b>908 368</b>	<b>987 743</b>	<b>1 086 451</b>
Kraftfôr	130 256	153 114	160 964	173 607	186 616
Andre førkostnader	17 179	18 274	24 607	26 836	50 353
Såvarer	2 777	3 256	2 994	2 712	4 709
Handelsgjødtsel og kalk	29 696	32 499	40 331	36 034	47 866
Konserveringsmidlar	8 491	10 153	11 032	8 251	8 983
Kjøp av dyr	17 886	15 879	15 262	34 439	23 715
Forbruksartiklar og diverse	40 501	50 617	52 293	58 073	65 511
<b>Variable kostnader</b>	<b>246 786</b>	<b>283 791</b>	<b>307 482</b>	<b>339 953</b>	<b>387 752</b>
Leigd arbeid	61 091	63 395	54 099	77 400	83 236
Drivstoff	11 225	11 001	10 569	15 450	14 282
Vedl. jord, vegar, grøfter, vassanl.	4 860	6 867	6 267	3 615	10 488
Vedlikehald driftsbygningar	25 985	32 727	37 379	36 315	47 330
Vedlikehald traktor og maskiner	28 834	39 086	30 628	42 782	27 121
Avskrivningar	62 542	62 329	60 614	64 399	66 708
Maskinleige	7 978	22 014	24 804	23 738	23 645
Andre kostnader	57 831	74 960	84 172	97 117	99 793
<b>Faste kostnader</b>	<b>260 346</b>	<b>312 378</b>	<b>308 532</b>	<b>360 817</b>	<b>372 602</b>
<b>Kostnader i alt</b>	<b>507 132</b>	<b>596 169</b>	<b>616 014</b>	<b>700 770</b>	<b>760 354</b>

1) Var t.o.m. 2004 ein del av arealtilskotet. Kulturlandskaptilskotet er flatt og produksjonsuavhengig medan arealtilskotet er produksjonsavhengig og varierer i dei ulike sonane.

**Tabell 15c Områdetal, andre bygder, mjølkeproduksjon og sauehald  
Resultat og balanse**

Ar	2002	2003	2004	2005	2006
Driftsoverskot	305 620	225 773	292 355	286 974	326 097
- Renter av aktiva i jordbruket <sup>1)</sup>	91 345	71 062	59 632	45 797	67 794
Familiens arb. fortene	214 275	154 711	232 723	241 177	258 303
Fam. arb. fortene per årsverk	138 520	97 254	147 703	155 150	163 601
Lønsevne i alt	275 366	218 106	286 821	318 577	341 539
Lønsevne per time	82,89	63,31	86,84	94,37	98,97
Vederl. til arb. og eigenkap. per	179 188	138 396	182 999	188 514	203 324
<b>Rekneskapsamandrag</b>					
Driftsoverskot, jordbruk	305 620	225 773	292 355	286 974	326 097
Driftsoverskot, skogbruk	4 758	7 270	418	11 573	9 008
Driftsoverskot, tilleggsnæring	6 194	11 298	10 851	15 469	15 796
Driftsoverskot, anna næring	1 893	20 521	12 294	12 299	
Løsinntekt	118 085	134 576	161 608	206 189	222 995
Pensjonar					
Sjukepengar	10 901		6 451		
Aksjeutbyte / erstatning	9 433	11 692	7 839	5 277	18 825
Arbeid nyanlegg	32 383		2 427		7 847
Renteinntekter	7 546	6 678	1 616	2 238	5 185
- Renteutgifter	69 595	44 548	27 637	29 971	51 738
- Kår	3 950	3 408	4 382	4 382	1 523
Nettoinntekt	423 268	369 851	463 840	505 666	552 493
Privatforbruk eks. skatt	316 151	334 394	312 637	342 954	369 768
Skatt	79 537	121 096	120 590	40 322	131 105
<b>Balanseoversikt (UB)</b>					
Kontantar og bankinnskot	152 962	147 926	161 249	147 294	295 882
Andre krav	53 707	48 434	65 296	80 258	99 192
Omløpsmidlar jordbruket	112 707	107 786	125 798	125 354	123 933
Omløpsmidlar skogbruket					
Omløpsmidlar tilleggsnæring					
Omløpsmidlar anna næring	29 483	22 749	20 388	39 737	42 958
<b>Omløpsmidlar i alt</b>	348 859	326 896	372 731	392 643	561 966
Anleggsmidlar jordbruk	1 228 583	1 311 347	1 382 162	1 419 789	1 563 013
Anleggsmidlar skogbruk	75 729	59 083	55 475	53 941	51 557
Anleggsmidlar tilleggsnæring	55 479	66 452	35 782	69 483	90 120
Anleggsmidlar anna næring	24 540	24 425	20 778	12 185	
Hovudbygning	406 342	317 900	662 790	654 002	776 977
Privat	89 801	90 688	111 941	110 814	142 819
<b>Anleggsmidlar i alt</b>	1 880 474	1 869 895	2 268 928	2 320 213	2 624 484
<b>Eigedelar i jordbruket</b>	1 341 290	1 419 133	1 507 960	1 545 143	1 686 946
<b>Eigedelar i alt</b>	2 229 333	2 196 791	2 641 659	2 712 856	3 186 450
Kortsiktig gjeld	209 910	212 376	535 369	518 511	233 511
Langsiktig gjeld	763 738	698 288	706 657	752 431	1 175 773
<b>Eigenkapital</b>	1 255 685	1 286 127	1 399 633	1 441 914	1 777 167
1) Kalkulasjonsrente	7,0 %	5,0 %	4,0 %	3,0 %	4,0 %

**Tabell 16a Aust-Agder, poteter og grønnsaker**  
**Produksjonstekniske data og oppnådde priser**

Ar	2003	2004	2005	2006
Tal bruk i gruppa	5	7	7	7
Alder på brukar	42	44	45	45
<b>Arealfordeling og avling per dekar</b>				
Bygg, daa	65,8	54,7	53,0	66,6
Bygg, kg per daa	281	206	228	322
Havre, daa	29,6	18,6	23,0	12,9
Havre, kg per daa	302	426	310	540
Kveite, daa	10,4	4,9	5,0	
Kveite, kg per daa	366	423		
Korn i alt, daa	111,4	78,1	81,0	79,4
Korn i alt, FEm per daa	279	251	219	336
Poteter, daa	76,6	69,3	66,0	71,8
Poteter, kg per daa	1 445	2 405	2 332	1 533
Grovfôr i alt, daa	5,8	5,6	12,0	28,4
Grasfôr, daa	11,6	15,9	16,0	21,7
Grønnsaker, daa	46,6	70,1	71,0	50,8
Frukt og bær, daa	10,0	9,4	7,0	8,0
Jordbruksareal i alt, daa	262,0	248,6	259,0	262,6
Jordbruksareal i alt, FEm per daa	286	354	356	369
Leigd areal, daa	178,4	170,7	175,0	174,1
<b>Husdyrproduksjon</b>				
Anna storfekjøtt, kg omsett	430	619		1 687
Tal grisekull		10	10	11
Slaktegris, kg omsett	4 717	9 971	10 381	11 158
Egg, kg omsett	6 552	16 357	15 078	5 706
<b>Arbeidsforbruk, timar</b>				
Brukar	2 200	2 339	2 260	1 918
Ektefelle	590	408	449	543
Barn under 17 år			13	34
Sum familie	2 790	2 748	2 721	2 495
Leigd arbeid, betalt	2 368	3 582	3 631	2 546
Leigd arbeid, ubetalt				108
Timar jordbruket	5 158	6 330	6 351	5 149
Timar skogbruket	23	26		143
Timar nyanlegg				
<b>Oppnådde priser</b>				
Bygg, kr per kg	1,59	1,54	1,61	1,71
Havre, kr per kg	1,49	1,41	1,39	1,55
Kveite, kr per kg	2,50	2,05		
Poteter, kr per kg	3,97	3,23	3,16	4,68
Anna storfekjøtt, kr per kg	32,29	33,11	34,51	35,22
Smågris, kr per stk	745	619	687	670
Svinekjøtt, slaktegris, kr per kg	20,77	20,19	19,85	19,82
Egg, kr per kg	10,87	11,86	11,34	10,61

**Tabell 16b Aust-Agder, poteter og grønnsaker**  
**Produksjonsinntekter og -kostnader per bruk**

Ar	2003	2004	2005	2006
Bygg	29 437	17 445	19 278	36 692
Havre	13 270	11 153	10 048	10 789
Kveite	9 522	5 797		
Olje- og grasfrø	12 834	13 873	12 618	19 181
Poteter	430 821	512 982	471 868	524 199
Grønnsaker	506 138	670 286	676 665	451 766
Frukt og bær	41 175	60 893	46 067	31 504
Andre planteprodukt	3 016	498	2 337	2 557
<b>Planteprodukt</b>	<b>1 046 212</b>	<b>1 292 927</b>	<b>1 238 881</b>	<b>1 076 686</b>
Storfe, anna slakt	17 104	18 764	52 488	58 943
Smågris	83 345	10 041	31 160	72 740
Slaktegris	143 285	190 902	174 311	235 575
Purkar og råner	15 399	2 110	637	159
Fjørfe, egg	71 198	193 958	170 988	60 548
Fjørfe, livdyr og slakt	60	17 251	179 810	235 622
<b>Husdyrprodukt</b>	<b>330 392</b>	<b>433 028</b>	<b>609 393</b>	<b>663 586</b>
Areal- og kulturlandskaptill., grovfôr	2 192	1 670	1 064	2 538
Areal- og kulturlandskaptillegg, korn	49 520	45 569	21 340	23 631
Kulturlandskaptilskot <sup>1)</sup>			48 636	48 433
Produksjonstillegg, husdyr	10 490	23 177	19 228	16 487
Botnfrådrag	-6 000	-6 000	-5 500	-5 000
Pristilskot	2 269	2 508	4 651	13 062
Refusjon av avløysarutgifter	10 336	12 490	15 966	14 046
Andre tilskot og trygder	59 159	57 193	24 972	22 994
Tilskot i alt	127 966	136 607	130 358	136 191
Leigeinntekter traktor og reiskap	29 063	52 483	28 103	36 103
T raktor i skogen	80	1 521		857
<b>Produksjonsinntekter i alt</b>	<b>1 533 713</b>	<b>1 916 565</b>	<b>2 006 735</b>	<b>1 913 423</b>
Kraftfôr	131 272	221 513	292 965	278 215
Såvarer	123 210	203 024	167 950	121 440
Handelsgjødtsel og kalk	62 640	77 584	72 768	74 246
Kjøp av dyr	118 588	71 950	176 270	183 562
Forbruksartiklar og diverse	125 988	137 476	129 331	104 747
<b>Variable kostnader</b>	<b>561 697</b>	<b>711 548</b>	<b>839 286</b>	<b>762 208</b>
Leigd arbeid	237 524	325 327	321 083	239 960
Drivstoff	20 035	25 464	25 911	37 892
Vedl. jord, vegar, grøfter, vassanl.	3 033	3 553	2 846	10 570
Vedlikehald driftsbygningar	11 609	18 771	10 833	24 074
Vedlikehald traktor og maskiner	43 996	60 688	55 729	57 450
Avskrivningar	100 035	104 229	117 865	109 470
Maskinleige	39 743	98 508	87 035	126 958
Andre kostnader	136 963	174 515	186 954	211 575
<b>Faste kostnader</b>	<b>592 938</b>	<b>811 055</b>	<b>808 256</b>	<b>817 949</b>
<b>Kostnader i alt</b>	<b>1 154 636</b>	<b>1 522 603</b>	<b>1 647 542</b>	<b>1 580 157</b>

1) Var t.o.m. 2004 ein del av arealtilskotet. Kulturlandskaptilskotet er flatt og produksjonsuavhengig medan arealtilskotet er produksjonsavhengig og varierer i dei ulike sonane.

**Tabell 16c Aust-Agder, poteter og grønnsaker  
Resultat og balanse**

<b>Ar</b>	<b>2003</b>	<b>2004</b>	<b>2005</b>	<b>2006</b>
Driftsoverskot	379 077	393 963	359 194	336 697
- Renter av aktiva i jordbruket <sup>1)</sup>	84 781	65 996	52 787	65 743
Familiens arb. fortene	294 296	327 967	306 407	270 954
Fam. arb. fortene per årsverk	194 615	220 196	207 762	192 052
Lønsevne i alt	532 556	653 508	627 490	510 914
Lønsevne per time	103,24	103,24	98,78	99,22
Vederl. til arb. og egenkap. per årsv.	204 726	201 632	189 632	193 763
<b>Rekneskapsamandrag</b>				
Driftsoverskot, jordbruk	379 077	393 963	359 194	336 697
Driftsoverskot, skogbruk	1 835	2 836	21 588	4 115
Driftsoverskot, tilleggsnæring	65 741	53 866	66 597	80 735
Driftsoverskot, anna næring	19 888	10 864	9 016	25 202
Løsinntekt	143 883	150 110	141 575	214 611
Pensjonar	3 626	25 526	22 254	
Sjukepengar	18 623	11 258	32 940	25 154
Aksjeutbyte / erstatning		-9 410		
Arbeid nyanlegg				
Renteinntekter	1 689	3 011	2 823	2 728
- Renteutgifter	60 970	40 919	39 787	57 767
- Kår	5 693	4 066	4 066	5 783
Nettoinntekt	567 699	597 038	612 135	625 692
Privatforbruk eks. skatt	401 187	400 494	326 620	440 155
Skatt	132 799	146 614	176 621	169 576
<b>Balanseoversikt (UB)</b>				
Kontantar og bankinnskott	99 450	279 395	259 847	325 446
Andre krav	106 273	154 400	214 404	234 911
Omløpsmidlar jordbruket	245 156	179 148	188 886	194 271
Omløpsmidlar skogbruket				286
Omløpsmidlar tilleggsnæring				
Omløpsmidlar anna næring	36 634	39 213	42 785	38 175
<b>Omløpsmidlar i alt</b>	<b>487 513</b>	<b>652 157</b>	<b>705 923</b>	<b>793 088</b>
Anleggsmidlar jordbruk	1 479 245	1 489 237	1 661 876	1 473 202
Anleggsmidlar skogbruk	79 514	76 590	76 241	110 750
Anleggsmidlar tilleggsnæring	31 433	20 076	22 420	153 118
Anleggsmidlar anna næring	8 399	5 360		
Hovudbygning	399 889	403 743	391 634	356 697
Privat	68 358	74 647	90 928	77 785
<b>Anleggsmidlar i alt</b>	<b>2 066 838</b>	<b>2 069 653</b>	<b>2 243 097</b>	<b>2 171 550</b>
<b>Eigedelar i jordbruket</b>	<b>1 724 401</b>	<b>1 668 385</b>	<b>1 850 762</b>	<b>1 667 473</b>
<b>Eigedelar i alt</b>	<b>2 554 351</b>	<b>2 721 810</b>	<b>2 949 020</b>	<b>2 964 638</b>
Kortsiktig gjeld	292 744	314 269	322 321	320 391
Langsiktig gjeld	792 663	673 715	749 743	993 429
<b>Eigenkapital</b>	<b>1 468 945</b>	<b>1 733 826</b>	<b>1 876 957</b>	<b>1 650 819</b>
1) Kalkulasjonsrente	5,0 %	4,0 %	3,0 %	4,0 %

**Tabell 17a Mjølkeproduksjon. Storleikgruppe under 15 årskyr.  
Produksjonstekniske data og oppnådde prisar**

Ar	2002	2003	2004	2005	2006
Tal bruk	31	30	30	21	20
Alder på brukar	46	47	48	49	50
<b>Arealfordeling og avling</b>					
Korn, daa			4,2		2,8
Grovfôr, daa	168,6	167,2	176,1	167,8	172,9
Anna areal, daa	0,5	0,3	1,5	0,4	2,0
Jordbruksareal, daa	169,1	167,5	181,8	168,1	177,7
herav leigd areal, daa	64,0	65,6	73,2	63,8	78,7
Korn, FEm pr daa <sup>1)</sup>			555		417
Grovfôr, FEm pr daa	373	379	370	365	353
Jordbruksareal, Fem/ daa	372	377	372	363	350
<b>Husdyrproduksjon</b>					
Tal årskyr	11,9	11,3	11,9	11,8	11,6
Kumjøl, liter omsett	64 956	63 634	68 615	63 363	64 889
Mjølkekvote	66 737	66 143	71 401	67 325	66 795
Mjøl pr årsku, kg	6 139	6 342	6 481	6 180	6 381
Storfekjø, kg omsett	2 786	3 359	3 015	2 768	2 296
<b>Arbeidsforbruk, timar</b>					
Brukar	1 990	1 893	1 888	1 887	1 981
Ektefelle	287	233	286	348	307
Barn under 17 år	4	9			26
Sum familie	2 281	2 136	2 174	2 235	2 314
Leigd arbeid	608	510	502	506	469
<b>Sum timar i jordbruket</b>	<b>2 890</b>	<b>2 645</b>	<b>2 677</b>	<b>2 741</b>	<b>2 782</b>
Sum timar i skogbruket	99	81	69	77	52
Sum timar tilleggsnær.	81	88	95	108	83
Fam. arbeid, nyanlegg	29	88	12		5
Fam. arbeid, anna verksemd	1 454	1 277	1 181	1 501	1 414
<b>Oppnådde prisar:</b>					
Kumjøl, kr pr l	3,65	3,43	3,43	3,53	3,55
Kukjø, kr pr kg	25,51	25,57	27,82	28,09	29,02
Anna storfekjø, kr pr kg	29,68	31,80	32,70	34,37	33,78
<b>Nettoinvesteringar</b>					
Jord, grøfter og vassanl.	-2 755	1 981	-1 237	-2 070	2 414
Driftsbygningar	-11 045	31 148	-503	-16 216	-20 379
Maskinar og reiskap	-3 424	439	-5 157	26 824	15 017
Mjølkekvote (ku og geit)	5 262	2 635	1 361	4 178	12 034
Sum nettoinvesteringar	-11 963	36 204	-5 536	12 716	9 086

1) Inkl. nytta halmavling

**Tabell 17b Mjølkeproduksjon. Storleikgruppe under 15 årskyr.  
Produksjonsinntekter per bruk**

Ar	2002	2003	2004	2005	2006
Korn			2 532		1 974
Andre planteprodukt	6 767	6 153	10 369	6 277	14 595
<b>Planteprodukt i alt</b>	<b>6 767</b>	<b>6 153</b>	<b>12 901</b>	<b>6 277</b>	<b>16 569</b>
Storfe, mjølk	237 254	218 261	235 598	223 589	230 161
Storfe, livdyr	12 139	8 408	8 899	12 344	12 369
Kuslakt	30 916	29 398	35 559	31 276	33 472
Anna storfeslakt	56 275	67 009	55 494	56 873	35 552
Andre inntekter, husdyrhald	1 956	4 389	4 035	3 297	7 284
<b>Husdyrprodukt i alt</b>	<b>338 540</b>	<b>327 466</b>	<b>339 586</b>	<b>327 379</b>	<b>318 838</b>
Kulturlandskapstilskot <sup>1)</sup>				30 158	29 306
Arealtilskot, grovfôr	58 930	60 751	60 660	24 316	23 306
Arealtilskot, korn			1 736	262	510
Produksjonstillegg, husdyr	58 689	58 595	61 308	56 523	55 108
Botnfrådrag	-6 000	-6 167	-6 167	-5 500	-5 000
Pristilskot	92 540	87 881	82 924	73 773	71 249
Refunderte avløysarutgifter	46 510	39 837	38 939	40 060	37 436
Andre tilskot	1 397	1 246	1 684	3 112	11 444
Tilskot i alt	252 083	242 140	242 683	222 703	223 359
Leigeinntekt, traktor og reiskap	7 804	9 539	6 432	9 472	14 799
Andre inntekter			561		
<b>Produksjonsinntekter i alt</b>	<b>605 195</b>	<b>585 297</b>	<b>602 162</b>	<b>565 831</b>	<b>573 565</b>
Krafftôr	95 506	95 157	93 010	84 116	82 888
Anna førkostnader	8 975	12 596	15 123	9 611	15 184
Såvarer	2 131	1 411	2 449	2 162	2 973
Handelsgjødsele og kalk	19 505	20 274	21 184	20 944	20 509
Plantevernemiddel	1 272	1 008	824	1 070	1 847
Konserveringsmiddel	5 761	5 908	5 848	4 785	4 878
Andre forbruksartiklar m.v.	27 776	27 823	29 256	30 702	37 288
Kjøp av dyr	11 511	14 644	14 378	12 117	5 723
<b>Sum variable kostnader</b>	<b>172 436</b>	<b>178 820</b>	<b>182 073</b>	<b>165 507</b>	<b>171 289</b>
Leigd arbeid	53 474	52 437	47 777	49 045	52 916
Drivstoff	8 529	9 457	9 832	11 499	14 712
Vedl.h. jord, vegar, grøfter	3 893	3 133	2 536	2 882	5 408
Vedl.h. driftsbygningar	17 154	16 845	20 604	23 291	26 115
Vedl.h. traktor og maskinar	25 859	30 559	24 094	24 036	26 450
Avskrivingar	63 106	64 428	66 327	65 807	66 030
Maskinleige	10 170	12 481	18 753	20 703	13 410
Andre faste kostnader	52 280	59 147	62 956	58 562	67 419
<b>Sum faste kostnader</b>	<b>234 464</b>	<b>248 488</b>	<b>252 879</b>	<b>255 824</b>	<b>272 459</b>
<b>Kostnader i alt</b>	<b>406 900</b>	<b>427 308</b>	<b>434 952</b>	<b>421 331</b>	<b>443 748</b>
Netto mek.kost. pr FEm totalavl.	1,28	1,35	1,29	1,46	1,38
Netto mek.kostn. pr l. omsett mjølk	1,24	1,34	1,27	1,41	1,32
Netto mek. kostnader pr daa	475	510	478	532	482

1) Var t.o.m. 2004 ein del av arealtilskotet. Kulturlandskapstilskotet er flatt og produksjonsuavhengig medan arealtilskotet er produksjonsavhengig og varierer i dei ulike sonane.

**Tabell 17c Mjølkeproduksjon. Storleikgruppe under 15 årskyr.  
Resultatrekning**

Ar	2002	2003	2004	2005	2006
Driftsoverskot	198 295	157 989	167 211	144 500	129 817
- Renter av jordbruksaktiva <sup>1)</sup>	75 600	53 446	43 603	31 386	43 575
Familiens arbeidsforteneste	122 695	104 543	123 608	113 114	86 242
Familiens arbeidsforteneste pr årsverl	90 644	84 398	97 280	87 433	66 301
Lønsevne	176 168	156 980	171 385	162 159	139 157
Lønsevne pr. time	60,96	59,35	64,03	59,17	50,02
Vederl. til arb. og eigenkap. pr årsverk	137 942	127 353	133 717	118 164	107 351
<b>Rekneskapsamandrag</b>					
Driftsoverskot, jordbruk	198 295	157 989	167 211	144 500	129 817
Driftsoverskot, skogbruk	6 446	8 581	5 055	4 616	90
Driftsoverskot, tilleggsnæringar	10 090	12 625	14 492	17 127	20 563
Driftsoverskot, andre næringar	10 234	13 442	2 688	10 448	2 581
Lønsinntekt	217 236	210 602	210 490	258 154	279 469
Pensjonar og sjukepengar	35 839	49 365	37 180	12 233	26 820
Gevinst/utbyte verdipapir	1 656	27 938	33 950	1 032	2 648
Familiens arbeid på nyanlegg	4 002	12 197	1 716		741
Renteinntekter	7 277	4 907	4 416	1 624	2 674
- Renteutgifter	59 366	47 630	38 768	30 210	37 046
- Kårutgifter	4 576	3 798	4 415	2 852	3 633
Nettoinntekt	427 133	446 218	434 014	416 672	424 724
Privatforbruk ekskl. skatt	309 666	339 872	359 157	328 937	355 901
Betalte skattar	100 410	113 709	110 142	96 614	114 919
<b>Balanseoversikt (UB)</b>					
Kontantar og bankinnskot	121 999	131 645	138 432	129 936	196 293
Andre krav	48 854	67 378	310 214	57 479	57 086
Omløpsmidlar, jordbruk	92 927	94 132	88 561	75 071	64 040
Omløpsmidlar, skogbruk	1 495	1 358	2 544	5 138	908
Omløpsmidlar, tilleggsnæringar	1 129	1 654	1 303	143	170
Omløpsmidlar, andre næringar	49 472	56 815	58 069	61 759	72 447
<b>Omløpsmidlar i alt</b>	<b>315 877</b>	<b>352 982</b>	<b>599 124</b>	<b>329 526</b>	<b>390 944</b>
Anleggsmidlar, jordbruk	985 538	991 297	996 570	979 873	1 026 434
Anleggsmidlar, skogbruk	95 087	106 652	100 229	96 038	104 892
Anleggsmidlar, tilleggsnæringar	30 636	25 591	20 764	5 960	61 506
Anleggsmidlar, andre næringar	13 288	6 155		14 095	16 832
Privat, hovudbygningar	415 323	433 439	566 562	450 175	496 343
Privat, anna	86 297	115 621	95 412	70 363	68 443
<b>Anleggsmidlar i alt</b>	<b>1 626 168</b>	<b>1 678 756</b>	<b>1 779 537</b>	<b>1 616 505</b>	<b>1 774 450</b>
<b>Eigedeler i alt</b>	<b>1 942 045</b>	<b>2 031 737</b>	<b>2 378 662</b>	<b>1 946 031</b>	<b>2 165 394</b>
<b>Eigedeler i jordbruket</b>	<b>1 078 465</b>	<b>1 085 429</b>	<b>1 085 131</b>	<b>1 054 944</b>	<b>1 090 474</b>
Kortsiktig gjeld	140 075	190 589	432 600	163 520	213 456
Langsiktig gjeld	816 734	774 118	842 131	765 321	1 020 210
<b>Gjeld i alt</b>	<b>956 809</b>	<b>964 706</b>	<b>1 274 730</b>	<b>928 841</b>	<b>1 233 666</b>
Endring i året, kroner	1 162	93 482	283 582	40 595	56 289
<b>Eigenkapital</b>	<b>985 237</b>	<b>1 067 031</b>	<b>1 103 931</b>	<b>1 017 189</b>	<b>931 727</b>
Eigenkapitalprosent	50,7	52,5	46,4	52,3	43,0
Endring i året (sparing)	16 428	20 890	-7 706	12 701	24 402
<b>Arbeidskapital</b>	<b>175 802</b>	<b>162 393</b>	<b>166 524</b>	<b>166 006</b>	<b>177 488</b>
Endring i året	37 055	-22 620	13 770	30 209	-25 614
1) Kalkulasjonsrente	7,0 %	5,0 %	4,0 %	3,0 %	4,0 %



**Tabell 18a Mjølkeproduksjon. Storleikgruppe 15 - 19,9 årskyr.  
Produksjonstekniske data og oppnådde prisar**

<b>Ar</b>	<b>2002</b>	<b>2003</b>	<b>2004</b>	<b>2005</b>	<b>2006</b>
Tal bruk	17	18	14	14	15
Alder på brukar	44	44	45	43	46
<b>Arealfordeling og avling</b>					
Korn, daa	9,8	7,4	2,9	9,3	
Grovfôr, daa	262,7	241,5	274,6	252,9	246,4
Anna areal, daa	1,2	1,1	3,6	4,4	0,8
Jordbruksareal, daa	273,7	249,9	281,1	266,6	247,2
herav leigd areal, daa	99,7	82,9	94,4	104,1	111,5
Korn, FEm pr daa <sup>1)</sup>	357	437	560	521	
Grovfôr, FEm pr daa	363	359	350	389	374
Jordbruksareal, Fem/ daa	362	356	347	388	372
<b>Husdyrproduksjon</b>					
Tal årskyr	17,6	17,1	17,4	16,8	17,1
Kumjøl, liter omsett	94 086	94 848	100 689	97 383	98 760
Mjølkekvote	96 581	92 295	100 310	88 561	101 837
Mjøl, pr årsku, kg	6 144	6 384	6 704	6 526	6 676
Storfekjø, kg omsett	4 718	4 938	4 560	4 385	5 031
<b>Arbeidsforbruk, timar</b>					
Brukar	2 238	2 275	2 251	2 269	2 236
Ektefelle	775	665	617	406	444
Barn under 17 år	25	8		28	5
Sum familie	3 038	2 949	2 868	2 703	2 685
Leigd arbeid	803	647	726	747	683
<b>Sum timar i jordbruket</b>	<b>3 841</b>	<b>3 596</b>	<b>3 594</b>	<b>3 449</b>	<b>3 369</b>
Sum timar i skogbruket	32	48	48	62	67
Sum timar tilleggsnær.	53	49	63	117	298
Fam. arbeid, nyanlegg	59	23	52	39	52
Fam. arbeid, anna verksemd	1 023	1 049	1 160	653	866
<b>Oppnådde prisar:</b>					
Bygg, kr pr kg	1,68	1,75		1,65	
Havre, kr pr kg	1,55	1,54	1,45	1,41	
Kumjøl, kr pr l	3,70	3,45	3,52	3,54	3,60
Kukjø, kr pr kg	25,45	27,04	28,77	29,33	29,82
Anna storfekjø, kr pr kg	31,42	32,33	33,70	34,59	35,11
<b>Nettoinvesteringar</b>					
Jord, grøfter og vassanl.	2 356	2 207	29 904	7 360	11 796
Driftsbygningar	9 544	14 886	189 443	-31 296	-5 594
Maskinar og reiskap	11 577	-23 438	7 571	16 873	35 384
Mjølkekvote (ku og geit)	14 666	4 672	4 380	12 320	4 869
Sum nettoinvesteringar	38 142	-1 673	231 297	5 256	46 455

1) Inkl. nytta halmavling

**Tabell 18b Mjølkeproduksjon. Storleikgruppe 15 - 19,9 årskyr.  
Produksjonsinntekter per bruk**

Ar	2002	2003	2004	2005	2006
Korn	5 212	4 861	2 316	7 962	
Andre planteprodukt	12 820	7 797	11 519	28 383	5 295
<b>Planteprodukt i alt</b>	<b>18 032</b>	<b>12 658</b>	<b>13 835</b>	<b>36 345</b>	<b>5 295</b>
Storfe, mjølk	348 057	327 209	354 397	344 450	355 470
Storfe, livdyr	10 465	17 279	32 915	15 649	21 068
Kuslakt	50 122	48 870	52 679	49 368	51 373
Anna storfeslakt	105 515	95 970	87 331	113 858	103 180
Andre inntekter, husdyrhald	4 179	1 595	2 181	551	518
<b>Husdyrprodukt i alt</b>	<b>518 338</b>	<b>490 922</b>	<b>529 504</b>	<b>523 876</b>	<b>531 609</b>
Kulturlandskapstilskot <sup>1)</sup>				48 556	42 103
Arealtilskot, grovfør	83 728	75 264	84 772	32 026	36 115
Arealtilskot, korn	3 880	3 756	1 991	1 886	
Arealtilskot, annet	279	403	498	1 096	57
Produksjonstillegg, husdyr	86 702	85 184	86 515	75 323	76 021
Botnfrådrag	-6 000	-6 000	-6 000	-6 250	-5 333
Pristilskot	112 406	98 782	92 848	85 493	95 347
Refunderte avløysarutgifter	64 130	45 632	50 120	47 109	50 576
Andre tilskot	4 438	2 663	12 491	4 515	13 052
<b>Tilskot i alt</b>	<b>349 564</b>	<b>305 684</b>	<b>323 235</b>	<b>291 188</b>	<b>307 936</b>
Leigeinntekt, traktor og reiskap	11 936	13 958	23 285	24 408	36 241
Andre inntekter	118				1 233
<b>Produksjonsinntekter i alt</b>	<b>897 988</b>	<b>823 221</b>	<b>889 859</b>	<b>875 818</b>	<b>882 315</b>
Kraftfôr	136 698	134 613	142 898	124 745	131 148
Anna førkostnader inkl. beiteleige	15 019	12 458	20 676	13 395	18 571
Såvarer	5 646	3 018	4 085	4 315	4 355
Handelsgjødsele og kalk	36 460	26 873	34 634	32 480	34 417
Plantevernmiddel	2 174	1 961	1 632	2 616	1 797
Konserveringsmiddel	6 440	6 577	7 768	4 601	7 978
Andre forbruksartiklar m.v.	43 489	40 734	47 397	46 711	47 892
Kjøp av dyr	15 367	20 921	17 852	6 825	13 390
<b>Sum variable kostnader</b>	<b>261 293</b>	<b>247 155</b>	<b>276 940</b>	<b>235 688</b>	<b>259 547</b>
Leigd arbeid	70 110	69 593	70 529	74 198	79 844
Drivstoff	13 760	12 439	15 114	17 199	24 243
Vedl.h. jord, vegar, grøfter	5 901	4 704	5 933	2 734	3 384
Vedl.h. driftsbygningar	30 631	27 163	22 244	22 653	24 194
Vedl.h. traktor og maskinar	43 655	44 481	40 049	43 734	44 185
Avskrivningar	105 899	98 523	102 300	98 134	91 228
Maskinleige	16 784	12 141	16 314	19 867	11 128
Andre faste kostnader	70 826	77 909	82 121	80 764	79 159
<b>Sum faste kostnader</b>	<b>357 567</b>	<b>346 952</b>	<b>354 604</b>	<b>359 281</b>	<b>357 364</b>
<b>Kostnader i alt</b>	<b>618 860</b>	<b>594 107</b>	<b>631 544</b>	<b>594 969</b>	<b>616 912</b>
Netto mek.kostnader pr FEm totalavl.	1,44	1,35	1,12	1,09	1,05
Netto mek.kostn. pr l. omsett mjølk	1,52	1,27	1,09	1,16	0,97
Netto mekkostnader pr daa	522	481	389	424	389

1) Var t.o.m. 2004 ein del av arealtilskotet. Kulturlandskapstilskotet er flatt og produksjonsuavhengig medan arealtilskotet er produksjonsavhengig og varierer i dei ulike sonane.

**Tabell 18c Mjølkeproduksjon. Storleikgruppe 15 - 19,9 årskyr. Resultatrekning**

Ar	2002	2003	2004	2005	2006
Driftsoverskot	279 128	229 114	258 315	280 848	265 404
- Renter av jordbruksaktiva <sup>1)</sup>	124 051	87 578	76 253	54 026	61 805
Familiens arbeidsforteneste	155 077	141 536	182 062	226 822	203 598
Familiens arbeidsfort. pr årsverk	85 895	84 529	107 978	143 951	131 760
Lønsevne	225 187	211 130	252 591	301 020	283 442
Lønsevne pr. time	58,63	58,72	70,28	87,27	84,14
Vederl. til arb.og eigenkap. pr årsverk	144 817	132 498	156 789	177 157	178 577
<b>Rekneskapsamandrag</b>					
Driftsoverskot, jordbruk	279 128	229 114	258 315	280 848	265 404
Driftsoverskot, skogbruk	22 168	1 055	6 296	5 387	-7 824
Driftsoverskot, tilleggsnæringar	10 926	11 887	19 498	25 630	46 253
Driftsoverskot, andre næringar	5 935	3 265	7 853	19 678	21 865
Løsinntekt	152 396	179 097	195 810	99 128	152 419
Pensjonar og sjukepengar	23 227	23 848	27 553	53 895	34 682
Gevinst/utbyte verdipapir	160	4 356	12 973	27 072	346
Familiens arbeid på nyanlegg	8 080	3 170	7 476	5 654	7 673
Renteinntekter	9 805	5 947	8 061	5 562	4 406
- Renteutgifter	76 263	65 307	36 532	34 797	33 740
- Kårutgifter	4 706	5 317	4 814	5 173	3 557
Nettoinntekt	430 856	391 115	502 489	482 885	487 927
Privatforbruk ekskl. skatt	291 346	326 151	287 694	349 919	411 787
Betalte skattar	97 434	135 747	135 628	99 165	131 558
<b>Balanseoversikt (UB)</b>					
Kontantar og bankinnskot	177 646	202 491	538 896	305 771	251 396
Andre krav	123 112	163 585	244 918	177 420	230 588
Omløpsmidlar, jordbruk	132 763	120 915	130 267	148 605	129 858
Omløpsmidlar, skogbruk	588	833	779	714	648
Omløpsmidlar, tilleggsnæringar		300		4 664	2 800
Omløpsmidlar, andre næringar	59 704	74 985	145 233	102 767	152 379
<b>Omløpsmidlar i alt</b>	<b>493 812</b>	<b>563 110</b>	<b>1 060 092</b>	<b>739 942</b>	<b>767 670</b>
Anleggsmidlar, jordbruk	1 663 516	1 624 679	1 890 939	1 668 866	1 432 395
Anleggsmidlar, skogbruk	217 463	192 169	205 159	214 490	198 701
Anleggsmidlar, tilleggsnæringar	10 464	12 260	9 357	5 433	37 721
Anleggsmidlar, andre næringar	152 127	140 156	53 095	12 595	11 714
Privat, hovudbygningar	430 226	434 934	341 305	329 712	514 896
Privat, anna	92 863	87 918	93 150	72 808	92 451
<b>Anleggsmidlar i alt</b>	<b>2 566 659</b>	<b>2 492 116</b>	<b>2 593 005</b>	<b>2 303 904</b>	<b>2 287 877</b>
<b>Eigedeler i alt</b>	<b>3 060 471</b>	<b>3 055 226</b>	<b>3 653 097</b>	<b>3 043 846</b>	<b>3 055 547</b>
<b>Eigedeler i jordbruket</b>	<b>1 796 279</b>	<b>1 745 594</b>	<b>2 021 205</b>	<b>1 817 472</b>	<b>1 562 253</b>
Kortsiktig gjeld	199 741	173 407	307 624	126 263	197 993
Langsiktig gjeld	1 278 271	1 277 314	1 396 665	1 151 956	937 304
<b>Gjeld i alt</b>	<b>1 478 013</b>	<b>1 450 720</b>	<b>1 704 289</b>	<b>1 278 219</b>	<b>1 135 297</b>
Endring i året, kroner	41 714	41 952	468 360	-28 663	62 718
<b>Eigenkapital</b>	<b>1 582 459</b>	<b>1 604 505</b>	<b>1 948 808</b>	<b>1 765 627</b>	<b>1 920 250</b>
Eigenkapitalprosent	51,7	52,5	53,3	58,0	63,0
Endring i året (sparing)	74 100	-43 778	107 975	82 684	47 723
<b>Arbeidskapital</b>	<b>294 071</b>	<b>389 703</b>	<b>752 468</b>	<b>613 679</b>	<b>569 677</b>
Endring i året	17 262	1 753	199 832	86 250	-51 483
1) Kalkulasjonsrente	7,0 %	5,0 %	4,0 %	3,0 %	4,0 %

**Tabell 19a Mjølkeproduksjon. Storleikgruppe frå og med 20 årskyr.  
Produksjonstekniske data og oppnådde prisar**

<b>Ar</b>	<b>2002</b>	<b>2003</b>	<b>2004</b>	<b>2005</b>	<b>2006</b>
Tal bruk	22	20	21	30	31
Alder på brukar	39	41	41	43	42
<b>Arealfordeling og avling</b>					
Korn, daa	5,6	4,3	3,1	8,7	4,2
Grovfôr, daa	254,3	255,6	269,2	325,9	320,3
Anna areal, daa	4,8	4,6	3,7	0,5	0,2
Jordbruksareal, daa	264,8	264,5	276,0	335,0	324,6
Herav leigd areal, daa	38,5	48,3	56,8	107,9	111,2
Korn, FEm pr daa <sup>1)</sup>	579	437	473	480	654
Grovfôr, FEm pr daa	527	552	521	449	491
Jordbruksareal, Fem/ daa	531	543	520	448	493
<b>Husdyrproduksjon</b>					
Tal årskyr	28,1	28,1	28,5	28,2	30,7
Kumjøl, liter omsett	156 567	159 555	165 500	165 617	187 203
Mjølkekvote	157 885	161 374	158 669	171 633	186 263
Mjøl, pr årsku, kg	6 246	6 446	6 618	6 644	6 940
Storfekjø, kg omsett	5 909	6 146	6 355	6 272	7 814
<b>Arbeidsforbruk, timar</b>					
Brukar	2 440	2 456	2 409	2 386	2 340
Ektefelle	547	497	631	403	439
Barn under 17 år	22	11	29	37	39
Sum familie	3 008	2 964	3 069	2 826	2 818
Leigd arbeid	931	1 016	1 004	891	894
<b>Sum timar i jordbruket</b>	<b>3 939</b>	<b>3 980</b>	<b>4 074</b>	<b>3 717</b>	<b>3 712</b>
Sum timar i skogbruket	12	6	6	13	3
Sum timar tilleggsnær.	15	15	74	67	83
Fam. arbeid, nyanlegg	10	53	56	103	60
Fam. arbeid, anna verksemd	898	1 109	912	1 026	1 073
<b>Oppnådde prisar:</b>					
Bygg, kr pr kg	1,70	1,89	1,53	1,55	1,63
Havre, kr pr kg				1,36	1,43
Kumjøl, kr pr l	3,72	3,60	3,53	3,69	3,58
Kukjø, kr pr kg	25,31	27,13	28,63	29,40	29,66
Anna storfekjø, kr pr kg	30,98	31,87	33,22	35,13	35,03
<b>Nettoinvesteringar</b>					
Jord, grøfter og vassanl.	11 964	3 639	3 001	53 845	4 765
Driftsbygningar	-39 873	14 376	138 599	201 939	77 735
Maskinar og reiskap	-11 479	-38 543	-25 646	26 607	11 187
Mjølkekvote (ku og geit)	7 841	2 716	3 352	70 056	39 527
Sum nettoinvesteringar	-31 546	-17 812	119 306	352 447	133 213

1) Inkl. nytta halmavling

**Tabell 19b Mjølkeproduksjon. Storleikgruppe frå og med 20 årskyr.  
Produksjonsinntekter per bruk**

Ar	2002	2003	2004	2005	2006
Korn	4 131	2 022	1 676	1 253	2 507
Andre planteprodukt	27 382	24 859	25 181	10 532	12 882
<b>Planteprodukt i alt</b>	<b>31 513</b>	<b>26 881</b>	<b>26 857</b>	<b>11 785</b>	<b>15 389</b>
Storfe, mjølk	582 752	574 037	584 996	611 382	669 447
Storfe, livdyr	15 721	21 821	22 099	42 489	32 914
Kuslakt	72 321	66 999	68 903	85 886	103 370
Anna storfeslakt	116 731	115 480	134 474	140 076	160 579
Andre inntekter, husdyrhald	8 236	8 774	24 923	8 672	4 835
<b>Husdyrprodukt i alt</b>	<b>795 759</b>	<b>787 112</b>	<b>835 395</b>	<b>888 505</b>	<b>971 145</b>
Kulturlandskapstilskot <sup>1)</sup>				61 430	53 878
Arealtilskot, grovfør	56 046	62 651	61 998	21 507	16 384
Arealtilskot, korn	2 591	2 363	1 550	1 895	1 177
Arealtilskot, annet	1 207	837	1 355	151	16
Produksjonstillegg, husdyr	106 901	109 154	115 490	105 964	108 590
Botnfrådrag	-6 000	-6 000	-6 048	-5 683	-5 323
Pristilskot	89 902	81 417	75 716	91 589	84 696
Refunderte avløysarutgifter	61 037	51 033	50 072	57 482	57 592
Andre tilskot	5 478	3 569	1 536	19 472	10 875
<b>Tilskot i alt</b>	<b>317 160</b>	<b>305 024</b>	<b>301 670</b>	<b>353 803</b>	<b>327 885</b>
Leigeinntekt, traktor og reiskap	3 280	4 690	5 279	9 839	17 673
Andre inntekter	1 834		1 155	3 830	946
<b>Produksjonsinntekter i alt</b>	<b>1 149 547</b>	<b>1 123 707</b>	<b>1 170 355</b>	<b>1 267 763</b>	<b>1 333 037</b>
Kraftfôr	192 699	201 913	216 760	208 273	247 367
Anna førkostnader inkl. beiteleige	11 430	15 275	21 938	22 152	34 213
Såvarer	5 438	5 939	6 879	7 332	8 514
Handelsgjødsele og kalk	36 166	34 257	43 436	36 434	45 719
Plantevernmiddel	3 824	3 967	2 855	1 967	2 081
Konserveringsmiddel	11 566	11 580	10 694	10 196	10 486
Andre forbruksartiklar m.v.	51 222	54 783	58 412	56 919	68 241
Kjøp av dyr	5 689	11 329	34 931	35 779	33 632
<b>Sum variable kostnader</b>	<b>318 035</b>	<b>339 043</b>	<b>395 905</b>	<b>379 051</b>	<b>450 255</b>
Leigd arbeid	93 004	85 075	100 338	104 112	104 754
Drivstoff	11 440	10 966	12 318	18 738	20 453
Vedl.h. jord, vegar, grøfter	10 174	5 576	6 124	6 493	7 592
Vedl.h. driftsbygningar	41 902	43 271	41 490	51 258	45 834
Vedl.h. traktor og maskinar	46 290	43 233	51 259	49 621	47 845
Avskrivningar	104 046	102 832	104 324	125 342	145 477
Maskinleige	27 928	33 815	43 451	53 840	58 380
Andre faste kostnader	77 272	92 513	92 033	106 792	135 869
<b>Sum faste kostnader</b>	<b>412 055</b>	<b>417 282</b>	<b>451 337</b>	<b>516 197</b>	<b>566 206</b>
<b>Kostnader i alt</b>	<b>730 090</b>	<b>756 325</b>	<b>847 243</b>	<b>895 248</b>	<b>1 016 460</b>
Netto mek.kost. pr FEm totalavl.	1,03	0,95	1,04	1,11	1,12
Netto mek.kostn. pr l. omsett mjølk	0,92	0,86	0,90	1,00	0,96
Netto mek. kostnader pr daa	546	517	542	496	552

1) Var t.o.m. 2004 ein del av arealtilskotet. Kulturlandskapstilskotet er flatt og produksjonsuavhengig medan arealtilskotet er produksjonsavhengig og varierer i dei ulike sonane.

**Tabell 19c Mjølkeproduksjon. Storleikgruppe frå og med 20 årskyr.  
Resultatrekning**

Ar	2002	2003	2004	2005	2006
Driftsoverskot	419 457	367 383	323 112	372 515	316 577
- Renter av jordbruksaktiva <sup>1)</sup>	149 262	102 495	87 392	90 830	131 131
Familiens arbeidsforteneste	270 194	264 887	235 721	281 685	185 446
Familiens arbeidsforteneste pr årsverl	152 316	144 925	128 852	173 765	113 418
Lønsevne	363 198	349 962	336 058	385 797	290 201
Lønsevne pr. time	92,21	87,93	82,50	103,80	78,19
Vederl. til arb. og eigenkap. pr årsverk	208 273	186 337	173 208	212 519	180 771
<b>Rekneskapsamandrag</b>					
Driftsoverskot, jordbruk	419 457	367 383	323 112	372 515	316 577
Driftsoverskot, skogbruk	-1 881	151	3 763	2 761	7 829
Driftsoverskot, tilleggsnæringar	5 402	6 861	13 518	16 384	17 190
Driftsoverskot, andre næringar	2 122	9 271	16 943	12 033	3 154
Lønsinntekt	126 247	167 118	137 258	168 736	199 182
Pensjonar og sjukepengar	45 870	21 098	12 805	32 436	18 648
Gevinst/utbyte verdipapir	19 274	-1 001	12 487	-350	26
Familiens arbeid på nyanlegg	1 358	7 457	8 209	15 315	8 964
Renteinntekter	16 980	7 586	2 351	2 067	2 776
- Renteutgifter	102 571	73 979	58 925	69 511	78 492
- Kårutgifter	6 120	5 429	5 286	3 344	3 736
Nettoinntekt	526 138	506 515	466 236	549 041	492 120
Privatforbruk ekskl. skatt	350 515	371 161	414 741	377 487	352 695
Betalte skattar	105 852	139 910	158 021	139 377	151 735
<b>Balanseoversikt (UB)</b>					
Kontantar og bankinnskot	206 717	229 401	179 092	138 805	165 466
Andre krav	187 828	94 199	101 047	299 647	206 579
Omløpsmidlar, jordbruk	184 255	180 806	213 682	154 255	187 763
Omløpsmidlar, skogbruk	1 018	1 120	114	467	
Omløpsmidlar, tilleggsnæringar					
Omløpsmidlar, andre næringar	169 076	70 154	49 026	60 953	46 698
<b>Omløpsmidlar i alt</b>	<b>748 893</b>	<b>575 680</b>	<b>542 961</b>	<b>654 127</b>	<b>606 505</b>
Anleggsmidlar, jordbruk	1 943 988	1 862 030	2 042 528	3 056 560	3 160 784
Anleggsmidlar, skogbruk	54 248	71 988	93 794	90 756	69 481
Anleggsmidlar, tilleggsnæringar	9 203	26 112	21 110	114 492	65 162
Anleggsmidlar, andre næringar	3 655	2 795	89 053	52 599	50 034
Privat, hovudbygningar	598 800	620 065	638 283	688 829	651 337
Privat, anna	105 536	83 645	67 792	87 785	142 890
<b>Anleggsmidlar i alt</b>	<b>2 715 429</b>	<b>2 666 635</b>	<b>2 952 560</b>	<b>4 091 021</b>	<b>4 139 687</b>
<b>Eigedeler i alt</b>	<b>3 464 322</b>	<b>3 242 315</b>	<b>3 495 521</b>	<b>4 745 148</b>	<b>4 746 193</b>
<b>Eigedeler i jordbruket</b>	<b>2 128 243</b>	<b>2 042 836</b>	<b>2 256 211</b>	<b>3 210 816</b>	<b>3 348 547</b>
Kortsiktig gjeld	293 219	309 205	360 068	653 793	413 205
Langsiktig gjeld	1 327 251	1 159 860	1 436 748	2 125 736	2 165 518
<b>Gjeld i alt</b>	<b>1 620 470</b>	<b>1 469 065</b>	<b>1 796 816</b>	<b>2 779 529</b>	<b>2 578 723</b>
Endring i året, kroner	4 884	-31 711	157 330	253 955	106 376
<b>Eigenkapital</b>	<b>1 843 852</b>	<b>1 773 250</b>	<b>1 698 705</b>	<b>1 965 619</b>	<b>2 167 469</b>
Eigenkapitalprosent	53,2	54,7	48,6	41,4	46,0
Endring i året (sparing)	91 304	69 570	-6 010	138 640	37 402
<b>Arbeidskapital</b>	<b>455 674</b>	<b>266 475</b>	<b>182 893</b>	<b>334</b>	<b>193 300</b>
Endring i året	181 571	45 925	-59 663	-193 959	200 259
1) Kalkulasjonsrente	7,0 %	5,0 %	4,0 %	3,0 %	4,0 %

# Forklaring på faguttrykka i tabellsamlinga

---

**Arbeid:** Både leigd arbeid og arbeidet til familien vert registrert etter medgått arbeidstid. Born i familien over 17 år som har arbeidd i jordbruket, vert førde som leigd hjelp i rekneskapen. Arbeidet til familien på nyanlegg vert halde utanom produksjonen i jordbruket.

**Areal:** Jordbruksareal i dekar. Leigd jord er med i dette, men ikkje bortleigd. Overflatedyrka beite vert teke med som redusert areal. Utmarksbeite er ikkje med.

**Avskrivning:** Verdinedgang på grunn av slitasje og stigande alder. Det blir brukt lineære avskrivningar. (Like stor nominell verdinedgang kvart år).

**Driftsoverskot:** Produksjonsinntekter minus kostnader. Driftsoverskotet er den godtgjeringa familien får for innsatsen av eige arbeid, samt for eventuelt ubetalt leid arbeid, og for eigen og lånt kapital.

**Eigenkapital:** Totale eigedelar minus gjeld.

**Eigenkapitalprosent:** Viser kor stor del av eigedelane som er finansierte med eigenkapital.

**Eigedelar:** Også kalla aktiva. Eigedelar i jordbruket er verdsette ut frå bokført verdi, med andre ord innkjøpspris med tillegg av nyanlegg og frådrag for avskrivningar og fråsal.

**Familien:** Definert som bruker og eventuell ektefelle, sambuar eller partner og deira born under 17 år.

**Gjeldsprosent:** Gjelda til familien i prosent av totalkapitalen, og den viser kor stor del av eigedelane som er finansierte med framand kapital.

**Jordbruksfrådrag:** Eit frådrag i allminnelig inntekt som vert gitt til skatteytar som har inntekt frå jordbruk og/eller hageverksemd.

**Kostnader:** Verdien av dei varene og tenestene som er brukt i produksjonen.

**Lønsevne:** Arbeidsfortenesta til familien pluss kostnader til leigd arbeid.

**Nettoinntekt:** Driftsoverskot for alle yrkesgreiner, løsinntekter og trygd, med tillegg av renteinntekter og verdien av familien sitt arbeid på nyanlegg, minus rente- og kårutgifter.

**Nettoinvestering:** Verdi knytt til kjøp av faste eigedelar som traktor, maskiner og reiskap, driftsbygningar, jord og grøfter, minus avskrivningar, investeringstilskot og verdien av selde eigedelar.

**Produksjonsinntekter:** Verdien av varer og tenester som er produsert i løpet av året.

**Ubetalt leigd arbeid:** I driftsrekneskapen vart tidlegare alt arbeid i jordbruket utført av nære slektningar utanom brukarfamilien verdsett etter jordbrukstariff. Differansen mellom kalkulerte lønskostnader og faktisk utbetalt løn, vart sett på som ei gåve til brukarfamilien og kalla gåvearbeid. Frå og med 2002 vart det ikkje lenger sett inn ein verdi på gratisarbeidet. Dette får effekt for nokre resultatmål, som driftsoverskot, familien si arbeidsforteneste og nettoinntekt. Vederlaget til alt arbeid og eigenkapital og lønsevne blir ikkje påverka av denne endringa.

**Vederlag til arbeid og eigenkapital:** Driftsoverskot og kostnader til leigd hjelp, minus jordbruket sin del av renter på gjeld og kår.

**Årsverk:** Eit årsverk i jordbruket er sett til 1845 timar.



# Litteratur

---

Statens Landbruksforvaltning. 2008.

<http://www.slf.dep.no/iKnowBase/Content/6696/SAMDRIFTER%20KUMELK-%202006.PDF> 25.01.2008