

Notat 2004–2

*Økonomien i jordbruket på Vestlandet*  
*Økonomien i økologisk sauehald*

## **Trender og økonomisk utvikling 1993–2002**

### **Tabellsamling**

---

|                     |  |
|---------------------|--|
| <b>Tittel</b>       | Økonomien i jordbruket på Vestlandet. Økonomien i økologisk sauehald. Trendar og økonomisk utvikling 1993–2002. Tabell-samling |
| <b>Utgiver</b>      | Norsk institutt for landbruksøkonomisk forskning (NILF)  |
| <b>Utgiversted</b>  | Oslo   |
| <b>Utgivelsesår</b> | 2004   |
| <b>Antall sider</b> | 80   |
| <b>ISBN</b>         | 82-7077-554-1  |
| <b>ISSN</b>         | 0805-9691  |

---

## Litt om NILF

- Forskning og utredning angående landbrukspolitikk, matvaresektor og -marked, foretaksøkonomi, nærings- og bygdeutvikling.
- Utarbeider nærings- og foretaksøkonomisk dokumentasjon innen landbruket; dette omfatter bl.a. sekretariatsarbeidet for Budsjettnemnda for jordbruket og de årlige driftsgranskingene i jord- og skogbruk.
- Gir ut rapporter fra forskning og utredning. Utvikler hjelpemidler for driftsplanlegging og regnskapsføring.
- Finansieres over Landbruksdepartementets budsjett, Norges forskningsråd og gjennom oppdrag for offentlig og privat sektor.
- Hovedkontor i Oslo og distriktskontor i Bergen, Trondheim og Bodø.

# Forord

---

«Driftsgranskinger i jord- og skogbruk» er ei årleg rekneskapsgransking der det inngår om lag 1000 bruk over heile landet. Grunnlagsmaterialet for denne granskinga er omfattande, og mange data vert det ikkje plass til i den landsdekkande publikasjonen. I tillegg har det vore stor etterspurnad etter lokale økonomiske data for Vestlandet samtidig som det er ei målsetjing for NILF å gjere dataene lettare tilgjengelege.

Notatet er basert på driftsgranskingsdata frå dei tre vestlandsfylka Hordaland, Sogn og Fjordane og Møre og Romsdal. Det deltek 178 bruk frå Vestlandet i granskinga, om lag 60 bruk frå kvart fylke. Dei økonomiske dataene i 10-årstrendane i kapittel tre, er deflaterte etter konsumprisindeksen, medan 5-årsoversiktane i tabellsamlinga inneheld nominelle kroner frå kvart av åra. Kontinuiteten blant deltakarane i statistikken er god, derfor vil trendane over 5–10 år gje ei god oversikt over den økonomiske utviklinga i jordbruket i landsdelen. I tillegg til driftsøkonomien er totaløkonomien på bruka godt dokumentert.

I år har er det også med eit eige kapittel om økonomien i økologisk sauehald på Vestlandet.

Frå og med år 2002 er det føreteke ei rekneskapsmessing endring i materialet ved at det ikkje er blitt sett inn verdi for gratisarbeid utført av slektningar eller andre. Denne endringa påverkar storleiken på driftsoverskotet i jordbruket og i skogbruket, samt nettoinntekta.

Notatet er utarbeida av Jon Sværen og Ane Margrethe Lyng ved distriktskontoret i Bergen. Anne Bente Ellevold har ferdigstilt notatet for trykking.

Oslo, januar 2004

Leif Forsell



# Innhald

---

|       |   |    |
|-------|---|----|
| 1     | INNLEIING.....  | 1  |
| 2     | ØKONOMIEN I ØKOLOGISK SAUEHALD .....                        | 3  |
| 2.1   | Bakgrunn.....   | 3  |
| 2.2   | Inndeling av materialet og definisjonar .....               | 3  |
| 2.3   | Økonomisk analyse.....                                      | 4  |
| 2.3.1 | Tal vfs.....  | 4  |
| 2.3.2 | Areal og tilgang på grovfôr .....                           | 4  |
| 2.3.3 | Produksjonsinntekter og -kostnader .....                    | 5  |
| 2.4   | Oppsummering.....   | 13 |
| 3     | TRENDAR OG ØKONOMISK UTVIKLING SISTE TIÅRET .....           | 15 |
| 3.1   | Resultatmål i jordbruket.....                               | 15 |
| 3.1.1 | Driftsoverskot .....  | 15 |
| 3.1.2 | Vederlag til arbeid og egenkapital per årsverk.....         | 18 |
| 3.1.3 | Lønsevne per time .....                                     | 19 |
| 3.2   | Effektivitetsutviklinga i jordbruket dei siste 10 åra ..... | 21 |
| 3.3   | Totaløkonomien på vestlandsbruka .....                      | 23 |
| 3.3.1 | Nettoinntekt .....  | 23 |
| 3.3.2 | Skogbruket.....   | 25 |
| 3.4   | Soliditet.....  | 26 |
| 3.4.1 | Eigenkapitalprosent .....                                   | 26 |
| 3.4.2 | Gjeld .....   | 28 |
| 3.5   | Nettoinvestering.....                                       | 29 |
| 4     | DRIFTSRESULTATET I JORDBRUKET PÅ VESTLANDET 2002 .....      | 31 |
| 5     | TABELLSAMLING 1998–2002.....                                | 35 |

## Figurar

|            |   |    |
|------------|---|----|
| Figur 2.1  | Tal vfs. i gjennomsnitt for alle gruppene .....                                       | 4  |
| Figur 2.2  | Driftsoverskot per vfs. for dei einskilde gruppene .....                              | 5  |
| Figur 2.3  | Gjennomsnittleg lønsinntekt i kr for brukaren .....                                   | 6  |
| Figur 2.4  | Faste kostnader i kr for øko-sauebruka, åra 2001/ 02 .....                            | 7  |
| Figur 2.5  | Prosentvis fordeling av dei faste kostnadene .....                                    | 8  |
| Figur 2.6  | Variable kostnader for øko-sauebruka .....  | 8  |
| Figur 2.7  | Prosentvis fordeling av dei variable kostnadene .....                                 | 9  |
| Figur 2.8  | Produksjonskostnader i kr for alle gruppene .....                                     | 10 |
| Figur 2.9  | Tal lammeslakt per vfs. ....  | 10 |
| Figur 2.10 | Tal saueslakt per vfs. ....   | 11 |
| Figur 2.11 | Kilopris på lamme- og sauekjøt og ull .....   | 11 |
| Figur 2.12 | Produksjonsinntekter i kr per vfs. ....   | 12 |
| Figur 2.13 | Produksjonsinntekter og tilskot for alle gruppene .....                               | 12 |
| Figur 3.1  | Driftsoverskot for heile landet og Vestlandet .....                                   | 16 |
| Figur 3.2  | Driftsoverskot per bruk i middel per bruk for dei tre vestlandsfylka .....            | 17 |
| Figur 3.3  | Driftsoverskot i middel per bruk for ulike storleiksgrupper .....                     | 18 |
| Figur 3.4  | Driftsoverskot i middel per bruk for ulike driftsformer på Vestlandet .....           | 18 |
| Figur 3.5  | Vederlag til arbeid og eigenkapital per årsverk for dei ulike storleiksgrupper .....  | 19 |
| Figur 3.6  | Vederlag til arbeid og eigenkapital per årsverk for dei ulike driftsformene .....     | 19 |
| Figur 3.7  | Lønsevne per time for heile landet og for Vestlandet .....                            | 20 |
| Figur 3.8  | Lønsevne per time for dei tre vestlandsfylka .....                                    | 20 |
| Figur 3.9  | Lønsevne per time for dei ulike driftsformene .....                                   | 21 |
| Figur 3.10 | Tal arbeidstimar i middel per bruk for produksjonane mjølk, sau og mjølk/ gris. ....  | 22 |
| Figur 3.11 | Nettoinntekt i middel per bruk for heile landet og for Vestlandet .....               | 23 |
| Figur 3.12 | Nettoinntekt i middel per bruk i Hordaland, Sogn og Fjordane og Møre og Romsdal ..... | 24 |
| Figur 3.13 | Prosentvis fordeling av samla inntekt til brukarfamilien i Hordaland .....            | 24 |
| Figur 3.14 | Prosentvis fordeling av samla inntekt til brukarfamilien i Sogn og Fjordane .....     | 25 |
| Figur 3.15 | Prosentvis fordeling av samla inntekt til brukarfamilien i Møre og Romsdal .....      | 25 |
| Figur 3.16 | Driftsoverskot per bruk i skogbruket på Vestlandet .....                              | 26 |
| Figur 3.17 | Eigenkapitalprosent for vestlandsfylka .....  | 27 |
| Figur 3.18 | Eigenkapitalprosent for dei ulike driftsformene .....                                 | 27 |
| Figur 3.19 | Gjeld i middel per bruk for heile landet og vestlandsfylka .....                      | 28 |
| Figur 3.20 | Gjeld i middel per bruk for dei ulike driftsformene .....                             | 29 |
| Figur 3.21 | Nettoinvesteringar for Vestlandet og dei tre vestlandsfylka .....                     | 29 |
| Figur 3.22 | Nettoinvesteringar for dei ulike driftsformene .....                                  | 30 |

## Tabellar

|            |   |    |
|------------|---|----|
| Tabell 2.1 | Tal daa grovfôr og grovfôropptak per vfs., år 2002 .....  | 5  |
| Tabell 3.1 | Produksjonsomfang og produktivitet for driftsforma mjølk/ gris .....  | 22 |
| Tabell 3.2 | Produksjonsomfang og produktivitet for driftsforma mjølk .....  | 22 |
| Tabell 3.3 | Produksjonsomfang og produktivitet for driftsforma sau .....  | 23 |
| Tabell 4.1 | Samla oversikt for 2002 .....   | 33 |
| Tabell 4.2 | Vederlag til arbeid og eigenkapital per årsverk à 1845 timar i Vestlandsjordbruket i perioden 1975–2002 ..... | 33 |

# Tabellsamling

|           |  |    |
|-----------|--|----|
| Tabell 1  | Landsdeltal, Vestlandet .....  | 36 |
| Tabell 2  | Fylkestal, Hordaland.....  | 39 |
| Tabell 3  | Fylkestal, Sogn og Fjordane .....                                      | 42 |
| Tabell 4  | Fylkestal, Møre og Romsdal.....  | 45 |
| Tabell 5  | Vestlandet, storleiksgruppe I (under 50 daa), alle driftsformer.....   | 48 |
| Tabell 6  | Vestlandet, storleiksgruppe II (50–100 daa) alle driftsformer.....     | 51 |
| Tabell 7  | Vestlandet, storleiksgruppe III (100–200 daa), alle driftsformer ..... | 54 |
| Tabell 8  | Vestlandet, storleiksgruppe IV (200-300 daa), alle driftsformer.....   | 57 |
| Tabell 9  | Vestlandet, storleiksgruppe V (over 300 daa), alle driftsformer.....   | 60 |
| Tabell 10 | Vestlandet, driftsformer, mjølkeproduksjon.....                        | 63 |
| Tabell 11 | Vestlandet, driftsformer, sauehald.....                                | 66 |
| Tabell 12 | Vestlandet, driftsformer, geitehald .....                              | 69 |
| Tabell 13 | Vestlandet, driftsformer mjølk og svin.....                            | 72 |
| Tabell 14 | Vestlandet, driftsformer, mjølk og sau .....                           | 75 |
| Tabell 15 | Vestlandet, driftsformer, frukt.....                                   | 78 |





# 1 Innleiing

---

Dette notatet tar for seg den økonomiske utviklinga i jordbruket på Vestlandet dei siste 10 åra, med hovudvekt på rekneskapsåret 2002.

Økonomien i økologisk sauehald på Vestlandet er tema i kapittel to. Kapittel tre syner utviklinga i økonomien i jordbruket, soliditeten og totaløkonomien til brukarfamilien dei siste ti åra. Trendane i denne perioden er presenterte i figurar. Alle bakgrunnsdata er deflaterte etter konsumprisindeksen.

Fjerde kapittel er pressemeldinga for Vestlandet som omhandlar driftsresultatet i jordbruket for året 2002.

Kapittel fem i tabellsamlinga inneheld tal frå driftsgranskingane for Vestlandet for dei siste fem åra. Tabellane er delte inn slik at ein kan finne tal for landsdelen, fylka, ulike storleiksgrupper og ulike produksjonar. Alle dei økonomiske dataene i denne bolken er nominelle tal for åra og dermed ikkje inflasjonsjusterte.

Sist i notatet finn ein forklaringar på dei faguttrykka som er nytta.



## 2 Økonomien i økologisk sauehald

---

### 2.1 Bakgrunn

Ein av målsetjingane for økologisk landbruk er å arbeide for at økologisk drift skal gje grunnlag for ein trygg økonomi for utøvarane<sup>1</sup>

Denne artikkelen er eit førebels utdrag av ei større undersøking om økonomien i økologisk sauehald, og tar for seg rekneskapsåra 2001–2002. Frå desse to åra har vi tal frå 12 økologiske sauebruk frå Vestlandet.

### 2.2 Inndeling av materialet og definisjonar

Omgrepet vinterfôra sauer (vfs) blir nytta i dei fleste tabellane. Vfs. er tal sauer brukaren har per 1. mars, som også er teljedatoen som vert nytta av SLF når det skal reknas dyretilskot. Brukaren er den som administrer driftseininga.

Bruka er inndelt i to grupper. Gruppe 1 er gjennomsnittet av bruk med mindre enn 60 vfs., gruppe 2 er gjennomsnittet av bruk med 60 eller fleire vfs. I gruppe ein er det fem bruk, og i gruppe to sju bruk. Gruppene vil vert omtalt høvesvis som øko-sau gruppe 1 og øko-sau gruppe 2.

Det er også med ei samanlikningsgruppe som består av 20 bruk som driv konvensjonell sauedrift. Denne gruppa er delt inn etter dei same kriteria som øko-sau bruka. Gruppene vil omtalast som sau gruppe 1, og sau gruppe 2. Dersom gruppene vert omtalt som berre gruppe 1 (2), inkluderer gruppa både øko-sau gruppe 1 (2) og sau gruppe 1 (2).

Det er viktig å merke seg at gruppene er små. Større investeringar, store omleggingstilskot etc. hjå enkeltbruk vil gje utslag på tala.

---

<sup>1</sup> Anne–Kristin Løes m. fl.«Omlegging til økologisk landbruk» Norsk senter for økologisk landbruk og A/S Landbruksforlaget 1996

Hovudmål med denne artikkelen er å vise resultat og utvikling i økonomien i økologisk saueproduksjon på Vestlandet over ein periode på to år, samt å samanlikne resultat med konvensjonelt drivne sauebruk. Vi vil også sjå på areal, avling og bruk av fôr.

## 2.3 Økonomisk analyse

Den økonomiske analysen er tredelt; tal vfs., bruk av areal og produksjonskostnader og – inntekter.

### 2.3.1 Tal vfs.

Gruppe 1 har om lag 40 vfs. i gjennomsnitt, medan gruppe 2 har mellom 90 og 100 vfs. i gjennomsnitt. Figur 2.1 viser at det har vore ein liten nedgang i tal vfs. for øko-sau gruppene frå 2001 til 2002.

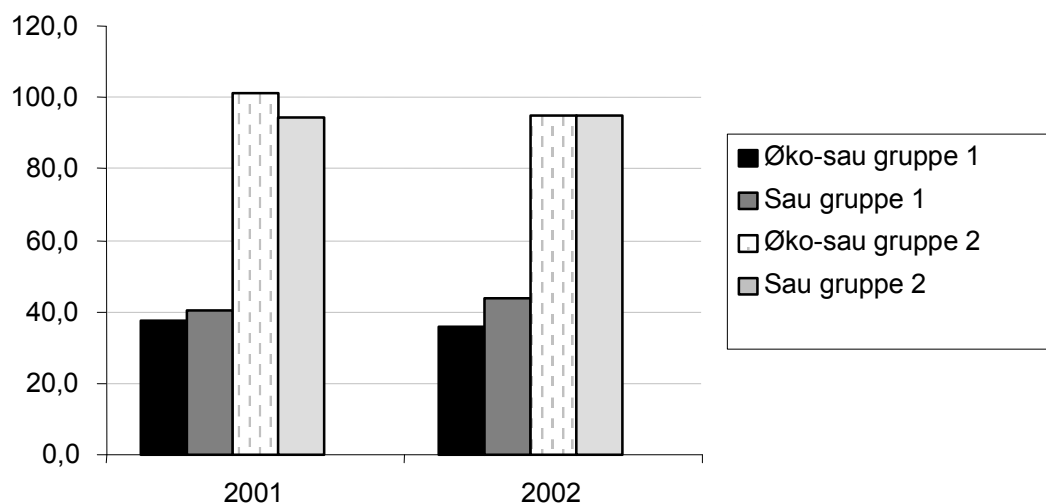

Figur 2.1 Tal vfs. i gjennomsnitt for alle gruppene

### 2.3.2 Areal og tilgang på grovfor

I ei økologisk driftsform er det ønskeleg å vere mest mogleg sjølvforsynt med fôr. Minst 60 % av føret rekna i energiinnhald og på årsbasis, skal være grovfôr<sup>2</sup>. Det er derfor viktig at øko-bruka har nok tilgang på grovfôr, og at grovføret held høg kvalitet. I våre berekningar nyttar vi faste satsar på grovfôr og beite når vi bereknar FEm. Høy har faktor 0,65 FEm per kg, surfôr og ferskt gras har faktor 0,18, medan sauer på vårbeite har faktor 2,2 FEm per dag. Sau og lam har faktor 0,8 FEm per dag på haustbeite.

Jamfør våre tal har gruppe 1 høgaste FEm innhald i grovføret per vfs. i høve til gruppe 2 (tabell 2.1), trass i at dei har mindre daa grovfôr per vfs. Ein forklaring er at bruka i gruppe 2 har dyra lengre på utmarksbeite, og dyra har derfor eit lågare fôropptak på innmarka. Øko-sauen i gruppe 2 får meir kraftfôr per vfs., enn øko-sau gruppe 1. Mengde innkjøpt kraftfôr

<sup>2</sup> kjelde: Sau og Geit 5/03

varierer svært mykje mellom bruka i dei to gruppene. Nokre brukar mykje kraftfôr, og andre brukar ikkje kraftfôr.

Tabell 2.1 Tal daa grovfor og grovforopptak per vfs., ar 2002

| Per vf. sau/<br>Gruppe | Tal daa | Grovfor i<br>Fem | Tal beitedagar<br>innmarksbeite | Kraftfôr i kg | Tal beitedagar<br>Utmarksbeite |
|------------------------|---------|------------------|---------------------------------|---------------|--------------------------------|
| Øko-sau gruppe 1       | 1,80    | 404              | 110                             | 25            | 154                            |
| Øko-sau gruppe 2       | 2,04    | 372              | 101                             | 38            | 190                            |
| Sau gruppe 1           | 1,17    | 448              |                                 |               |                                |
| Sau gruppe 2           | 1,31    | 353              |                                 |               |                                |

### 2.3.3 Produksjonsinntekter og -kostnader

#### Driftsoverskot

Driftsoverskot er definert som produksjonsinntekter minus produksjonskostnader.

Driftsoverskotet er på om lag kr 900 i gjennomsnitt per vfs. for bruka i øko-sau gruppe 2 i 2001, og aukar til litt over kr 1 000 i 2002 (figur 2.2). For øko-sau gruppe 1, er driftsoverskotet i 2002 på om lag kr 300. Denne gruppa har, i motsetning til gruppe 2, hatt ein reduksjon frå 2001 til 2002. Det er fleire årsaker til det låge driftsoverskotet for bruka i øko-sau gruppe 1 i høve til bruka i øko-sau gruppe 2, og det vil vi komme tilbake til under kap. 0 og 0. Det er også andre høve som kan verke inn på resultata, som til dømes kor mykje brukaren arbeider ved sida av drifta (sjå figur 2.2).

Samanlikningsgruppene har eit lågare driftsoverskot, og årsaka til det ligg i all hovudsak i tilskotsordninga for øko-bruka, som vi skal sjå seinare.

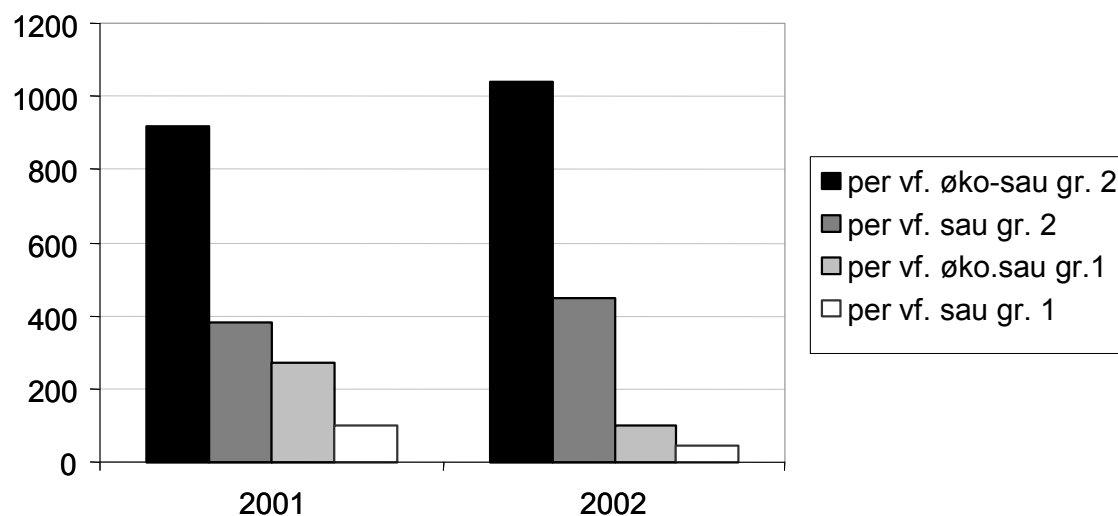

Figur 2.2 Driftsoverskot per vfs. for dei ein-skilde gruppene

Det er mange av brukarane som hentar inntekt utanom bruket (*figur 2.3*). Det kan sjå ut som at øko-bøndene i gruppe 1 har full jobb ved sida av drifta. For øko-sau gruppe 2 er inntekt henta utanom bruket mykje lågare (i tillegg til lønsarbeid kjem eventuelle anna næring/ tilleggsnæring og inntekter frå skogen).

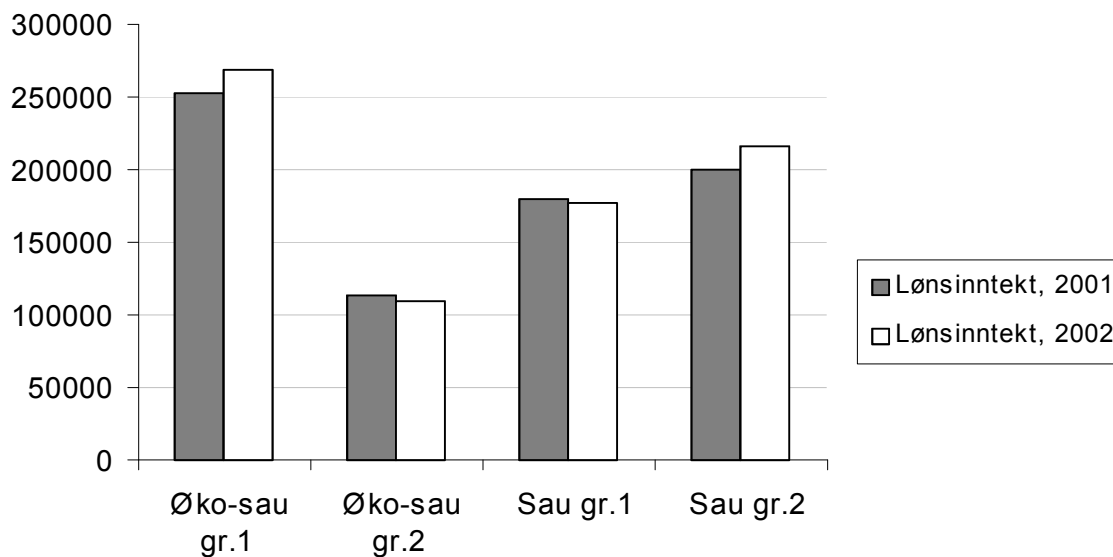

Figur 2.3 Gjennomsnittleg lønsinntekt i kr for brukaren

## Produksjonskostnader

### Faste kostnader

Faste kostnader er definert som kostnader som ikkje endrar seg nemneverdig med omfanget av produksjonen.

Figur 2.4 viser eit utval av dei faste kostnadene per vfe. øko-sau. Som venta vert dei faste kostnadene redusert per vfe. med aukande tal sau, med unnatak av leigd arbeid og maskinleige/ privatbil i jordbruket. Det kan sjå ut som at desse kostnadene varierer med tal vfe. Lønskostnadene for øko-sau gruppe 2 var i 2001 mykje høgare enn i 2002. Årsaka til det var at to av brukarane i denne gruppa hadde dobbelt så høge lønskostnader dette året.

Variasjonane i vedlikehaldskostnadene frå 2001 til 2002 i øko-sau gruppe 2, har årsak i store vedlikehaldskostnader på enkeltbruk i 2002.

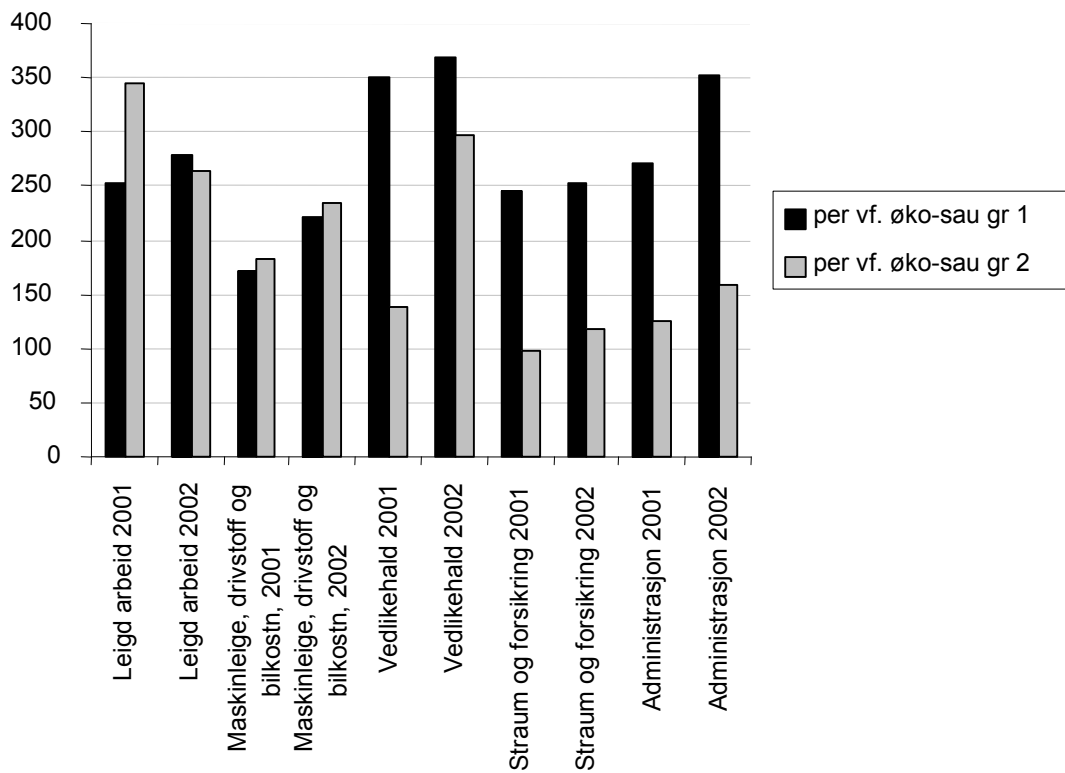

Figur 2.4 Faste kostnader i kr for øko-sauebruka, åra 2001/ 02

Figur 2.5 viser prosentvis fordeling av dei faste kostnadene, fordelt på øko-sauebruka og dei konvensjonelle bruka. Det er brukarane i øko-sau gruppe 1 som i snitt har dei høgaste kostnadene. Elles kan det sjå ut som at øko-sauebruka til saman har noko høgare kostnadsnivå enn dei konvensjonelle bruka.

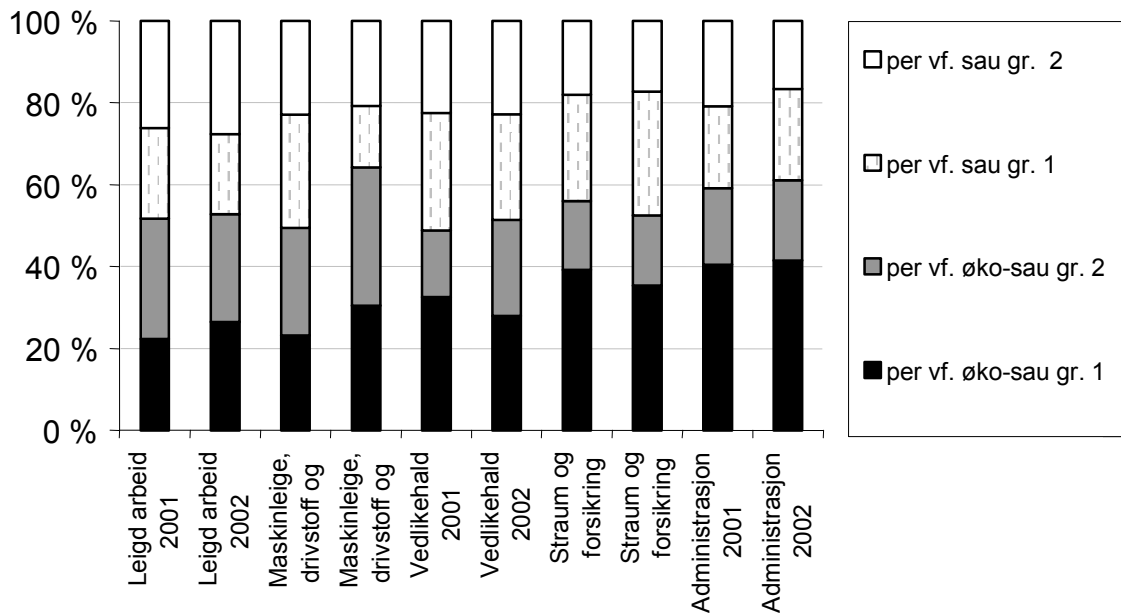

Figur 2.5 Prosentvis fordeling av dei faste kostnadene

#### Variable kostnader

Variable kostnader vert definert som kostnader som varierer med omfanget av produksjonen.

Av figur 2.6 kan vi sjå at førkostnadene er høgast for brukarane i øko-sau gruppe 1, men at skilnaden mellom øko-sau gruppene er redusert i 2002. Dei høge grovførkostnadene for gruppe 1 i 2001, har bakgrunn i eit svært høgt fôrinnkjøp hjå den eine brukaren i gruppa dette året.

Vi ser at også her har øko-sau gruppe 1 eit jamt over høgare kostnadsnivå enn øko-sau gruppe 2.

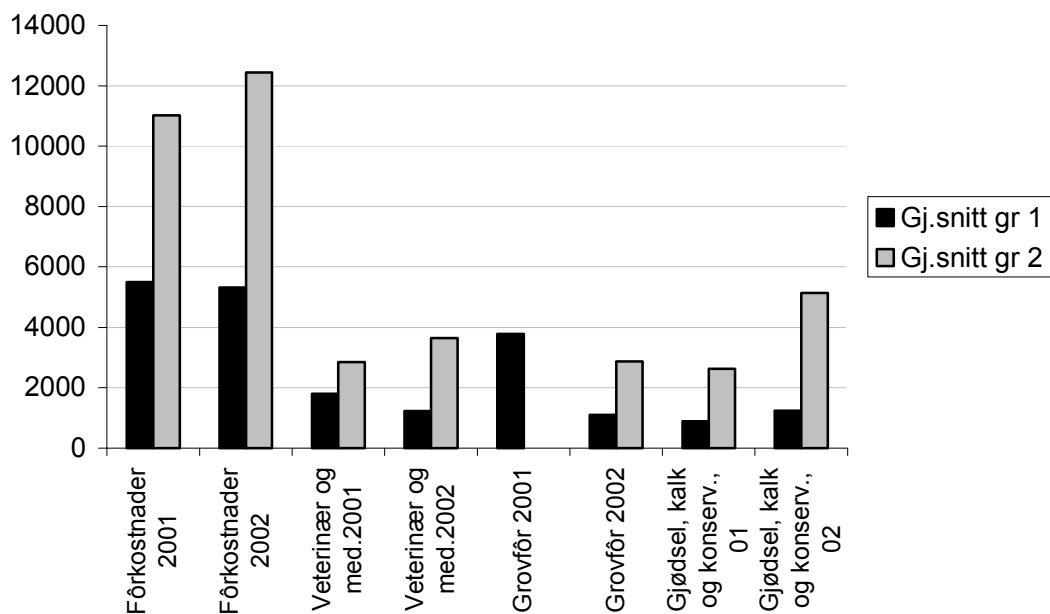

Figur 2.6 Variable kostnader for øko-sauebruka



I figur 2.7 har vi teke med samanlikningsgruppene. Som forventa er dei variable kostnadene mykje lågare hjå øko-sau bruka, med unnatak av grovfôrkostnadene. Det er berre øko-sau gruppe 1 som har kjøpt grovfôr i 2001.

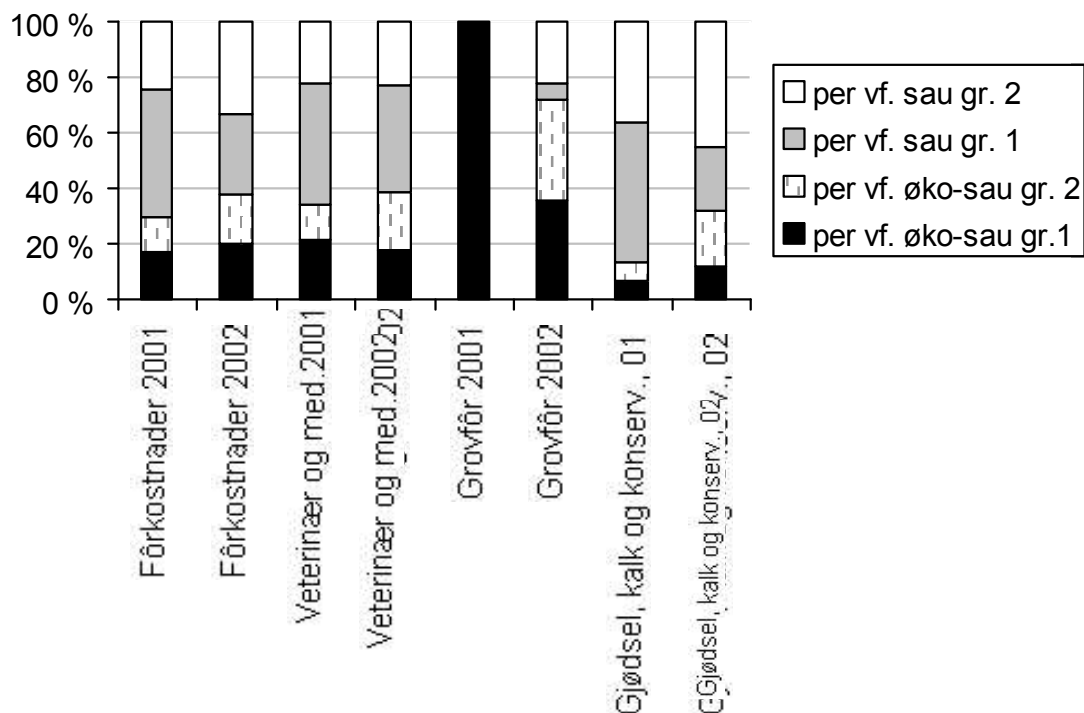

Figur 2.7 Prosentvis fordeling av dei variable kostnadene

### Produksjonskostnader for alle gruppene

Det er brukarane i øko-sau gruppe 1 som har det høgaste kostnadsnivået per vfs., i høve til dei andre tre gruppene (figur 2.8). Hovudårsaka er at dei fleste bøndene i øko-sau gruppe 1 har sau som attåtnæring ved sida av full jobb. Dei har derfor både evne og vilje til å investere i utstyr som gjer jobben meir effektivt, trass i at dette ikkje er lønsam drift. Investert kapital står derfor ofte ikkje i forhold til produksjonsomfanget.

Bruka i øko-sau gruppe 2 har dei lågaste produksjonskostnadene, og det er med å forklarar skilnaden i driftsoverskot.

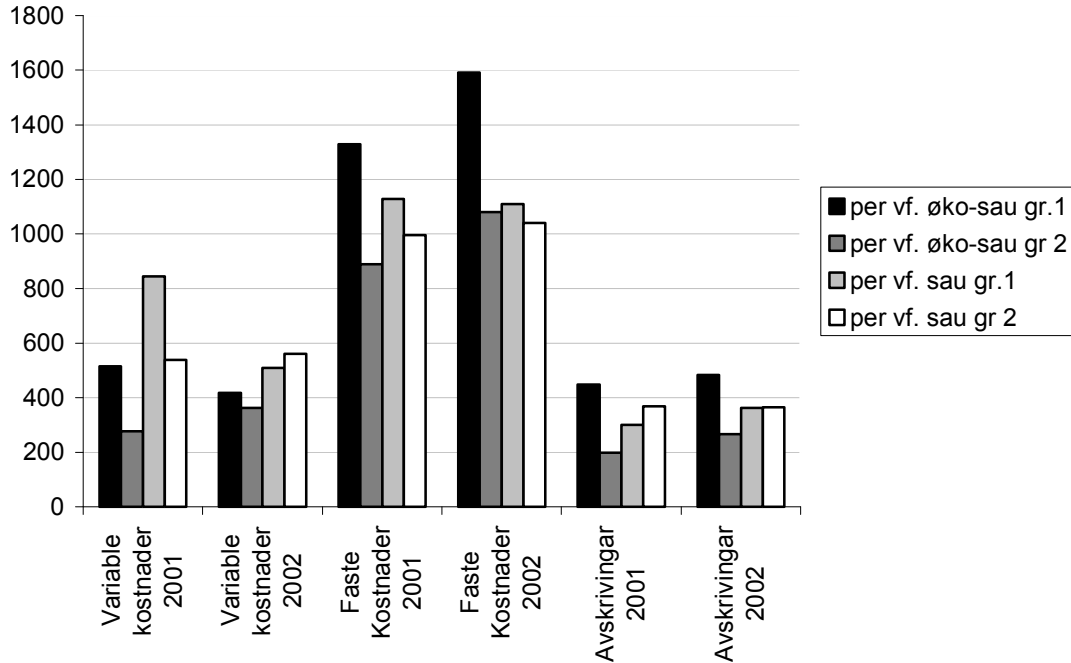

Figur 2.8 Produksjonskostnader i kr for alle gruppene

## Produksjonsinntekter

### Omsetning

Det er i sau gruppe 2 at det vert slakta flest lam per vfs. (figur 2.9). Gruppe 1 slaktar flest sauer (figur 2.10). Det kan tyde på at bruka i gruppe 1 har noko høgare påsett av lamma enn bruka i gruppe 2 har. Nokre av bruka i økogruppene driv og byggjer opp produksjonen. Det vil gje utslag på tala i form av redusert omsetning.

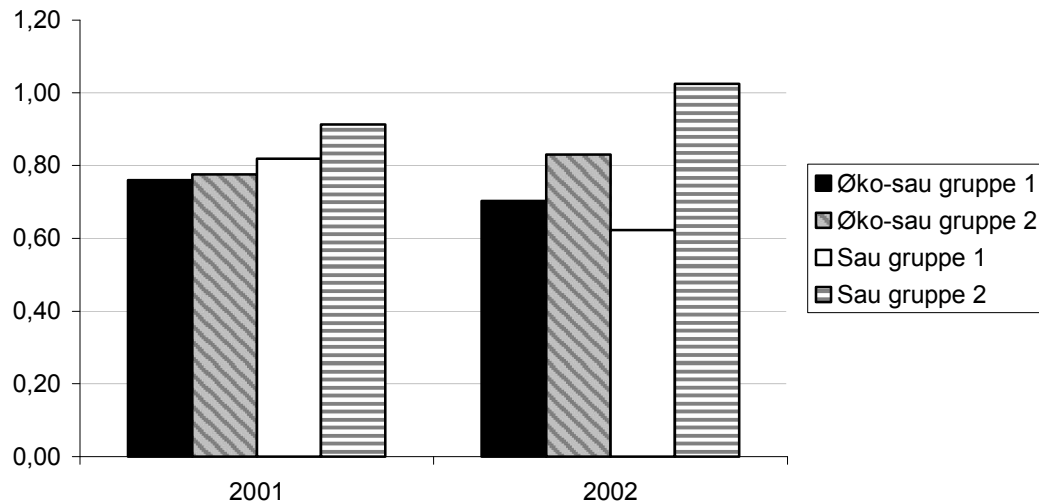

Figur 2.9 Tal lammeslakt per vfs.

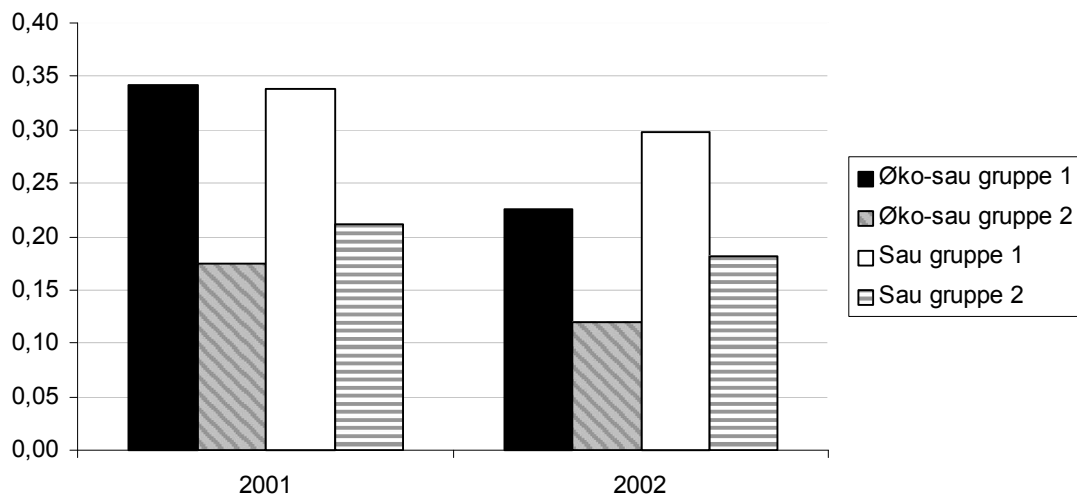

Figur 2.10 Tal saueslakt per vfs.

### Produksjonsprisar

Det er små skilnader i pris på lammekjøtt hjå øko-sauebruka og hjå dei konvensjonelle bruka (figur 2.11). Det er noko overraskande då øko-sauebruka kan få eit avtaletillegg på opptil kr 3 per kg. Brukarane i øko-sau gruppe 1 får lågast pris for lammekjøttet, men høgast pris for sauekjøtet.

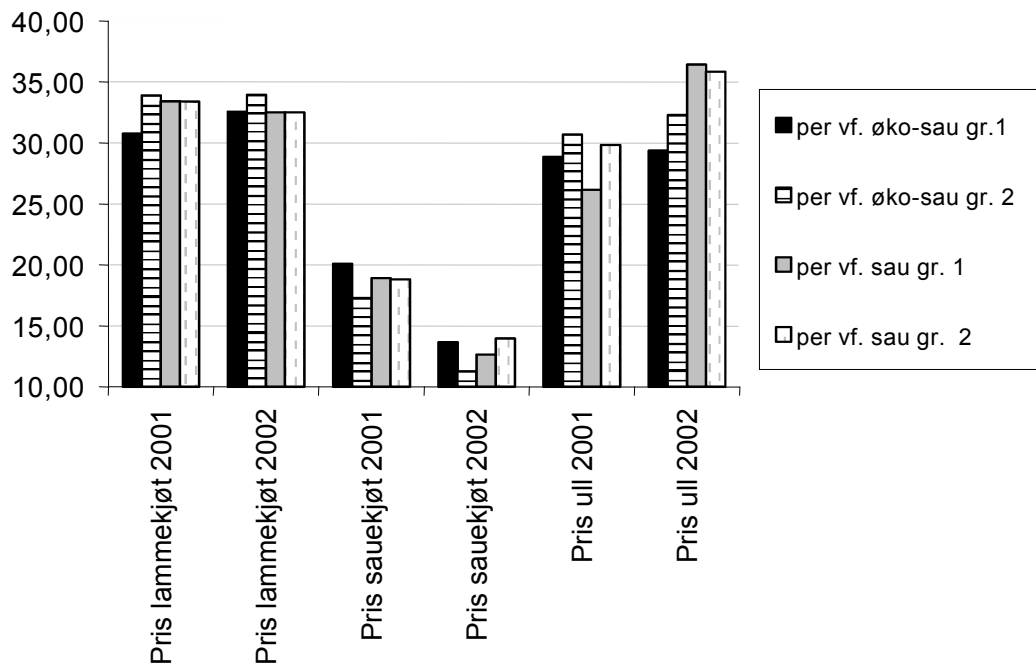

Figur 2.11 Kilopris på lamme- og sauekjøtt og ull

Figur 2.12 viser produksjonsinntekter for alle gruppene. Det er store variasjonar mellom gruppene, avhengig av kvantum og kg pris.

Sal av livdyr utgjer ein svært liten del av produksjonsinntektene for alle gruppene.

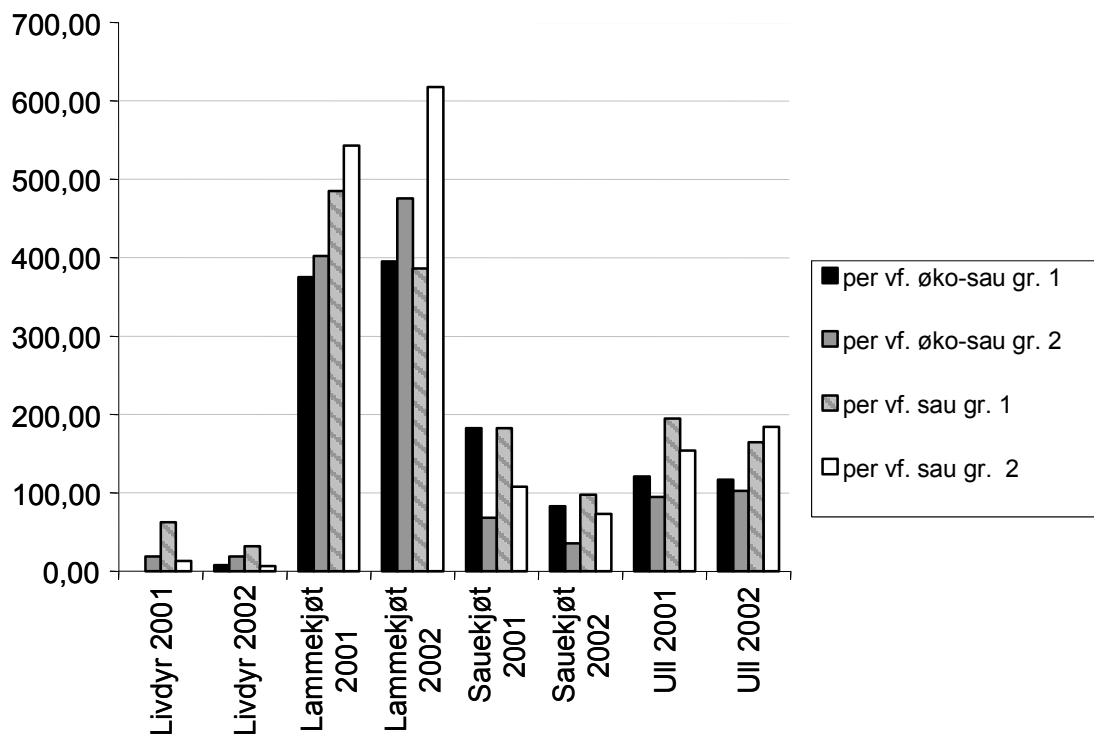

Figur 2.12 Produksjonsinntekter i kr per vfs.

Tilskota per vfs. er høgast for øko-sauebruka, og ligg på mellom kr 1 500 og 2 200 for perioden (figur 2.13). Av desse tilskota utgjer dei økologiske tilskota mellom kr 200–400. Dei konvensjonelle sauebruka har mindre i tilskot, og kjem derfor dårlegare ut enn øko-sauebruka.

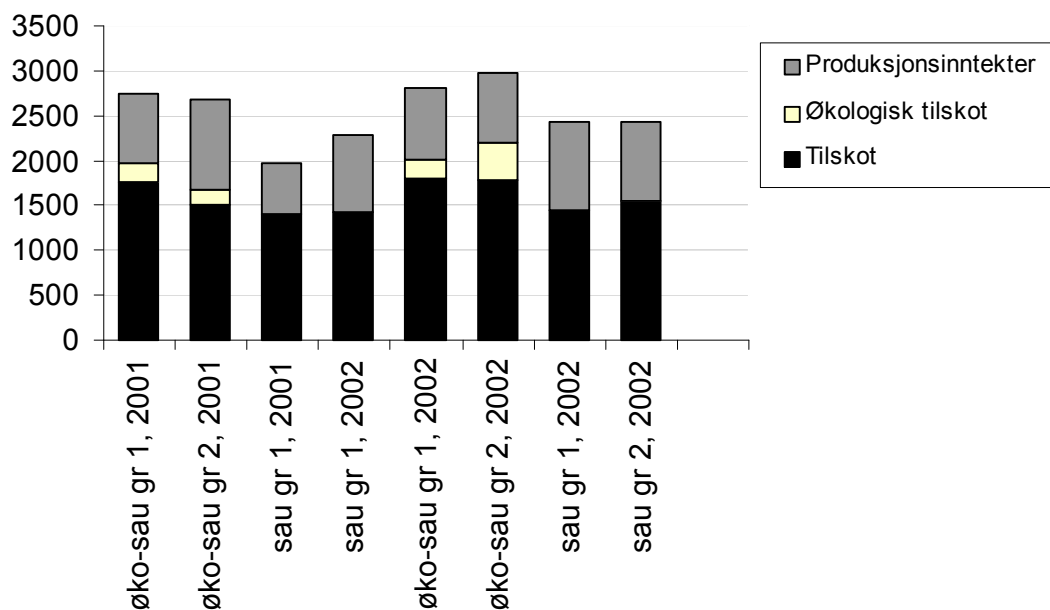

Figur 2.13 Produksjonsinntekter og tilskot for alle gruppene

## 2.4 Oppsummering

Det er like viktig for øko-bonden som for den konvensjonelle bonden å ha ein anstendig privatøkonomi. Nokre kan leve bra av økologisk drift, medan andre slit med økonomien –slik som i resten av landbruket. Det er få av øko-sauebruka i overnemnte grupper som kan leve av drifta aleine, til det er driftsoverskotet for lågt.

Øko-sauebruka mottar mest i tilskot per vfs. Dei mottar tilskot til økologisk landbruk samt at dei har noko høgare areal- og kulturlandskapstilskot.

Bruka i øko-sau gruppe 2 har klart å halde eit lågt kostnadsnivå i perioden. Det har ført til at dei har det høgaste driftsoverskotet i høve til øko-sau gruppe 1 og samanlikningsgruppa.

Øko-bruka i gruppe 1 har eit høgt kostnadsnivå. Årsaka til det er som nemnt at fleire av brukarane i denne gruppa har full jobb ved sia av bruket, og dei har derfor vilje og evne til å investere i arbeidssparande tiltak, som nødvendigvis ikkje står i forhold til omsetninga på bruket.



# 3 Trendar og økonomisk utvikling siste tiaret

---

Dette kapitlet syner ein del trendar og utviklingstrekk i jordbruket på Vestlandet frå og med 1993 til og med 2002. Materialet er gruppert etter region, fylke, storleik og driftsform. Nokre av gruppene er små. Utsifting av bruk og større investeringar på einskilde bruk, kan derfor gje store utslag på resultatata for dei små gruppene. Alle resultatata i dette kapitlet er omrekna til 2002-kroner etter konsumprisindeksen.

## 3.1 Resultatmal i jordbruket

Figurane i dette avsnittet syner utviklinga for følgjande resultatmål i jordbruket: Driftsoverskot per bruk, vederlag til arbeid og eigenkapital per årsverk og lønsevne per time.

### 3.1.1 Driftsoverskot

Driftsoverskot er produksjonsinntekter minus kostnader. Driftsoverskotet skal dekke løn til familien og eventuelt anna ubetalt arbeid og vederlag til både eigen og lånt kapital. Frå og med år 2002 er det føreteke ei rekneskapsmessing endring i materialet ved at det ikkje er sett inn verdi for gratisarbeid utført av slektningar/ andre. Denne endringa påverkar storleiken på driftsoverskotet i jordbruket og i skogbruket, samt nettoinntekta. På grunn av denne metodeendringa i 2002, vil ikkje driftsoverskotet vere samanliknbart med tidlegare publikasjonar. Alle åra bakover i dette notatet er rekna om etter ny metode.

Driftsoverskotet i 2002 er på kr 208 000 for Vestlandet og kr 242 000 for heile landet. Dette er ein kraftig auke i frå åra før (*figur 3.1*). Årsaka til det gode resultatet for Vestlandet i 2002 var mellom anna at fruktbruka hadde eit svært godt produksjonsår, høgare prisar på sentrale produkt som mjølk og svinekjøt, og auke i produksjonsvolum. Utviklinga for Vestlandet følgjer same trenden som resten av landet, men overskotet ligg på eit lågare nivå. Årsaka til dette er at bruka på Vestlandet er mindre enn landsgjennomsnittet.

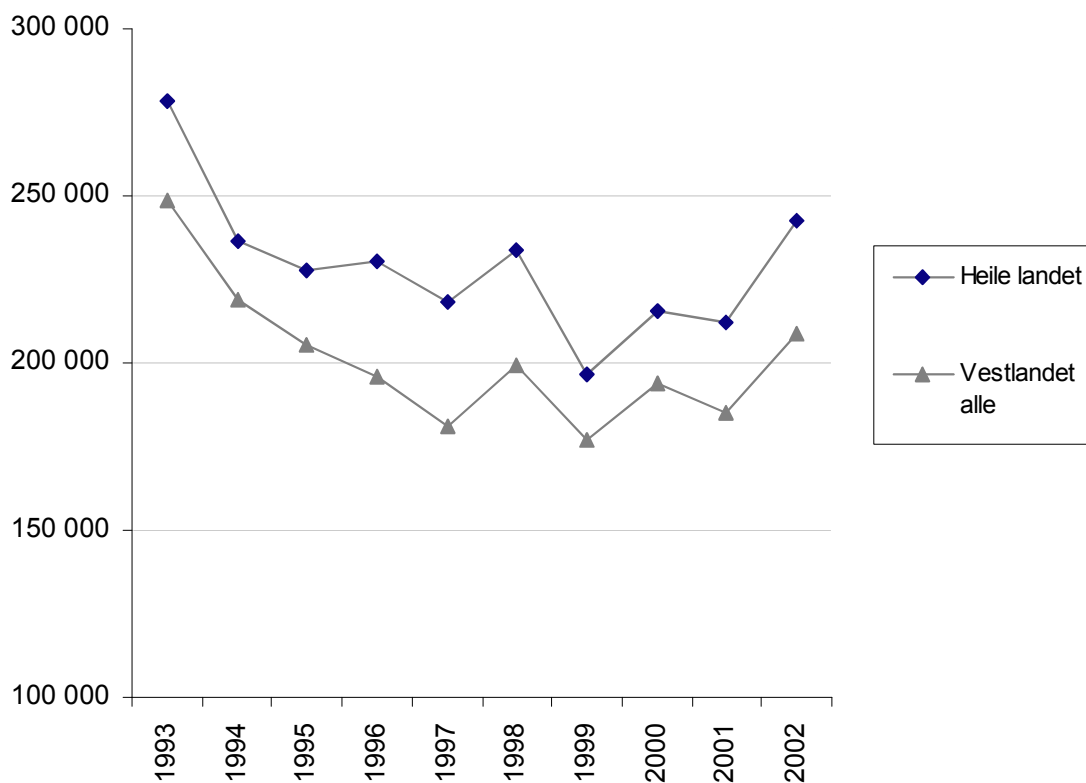

Figur 3.1 Driftsoverskot for heile landet og Vestlandet

Samanliknar vi dei tre vestlandsfylka, ser vi at Møre og Romsdal og Hordaland har hatt den største auken i driftsoverskotet frå 2001 til 2002 (figur 3.2). Møre og Romsdal hadde i 2002 det beste resultatet på ni år med eit driftsoverskot på kr 264 000 i middel. Hordaland og Sogn og Fjordane hadde eit driftsoverskot i 2002 på høvesvis kr 201 000 og kr 162 000. Ulik bruksstorleik og driftsform forklarar mykje av variasjonane. Møre og Romsdal har dei største bruka og ein del av desse har driftsform mjølk/ gris som er den driftsforma som tradisjonelt har hatt det høgaste driftsoverskotet (Sjå figur 3.4). I år 2002 var det auka i pris på mjølk og svinekjøt som saman med eit stort produksjonsomfang, gav eit bra driftsresultat.

Størsteparten av fruktbruka som er med i driftsgranskingane, ligg i Hordaland. Fruktbruka hadde eit godt avlingsår i 2002, og det forklarar mykje av auken i driftsoverskot i dette fylket (sjå figur 3.4). Større innslag av bruk med sau forklarar noko av årsaka til det låge driftsoverskotet i Sogn og Fjordane.



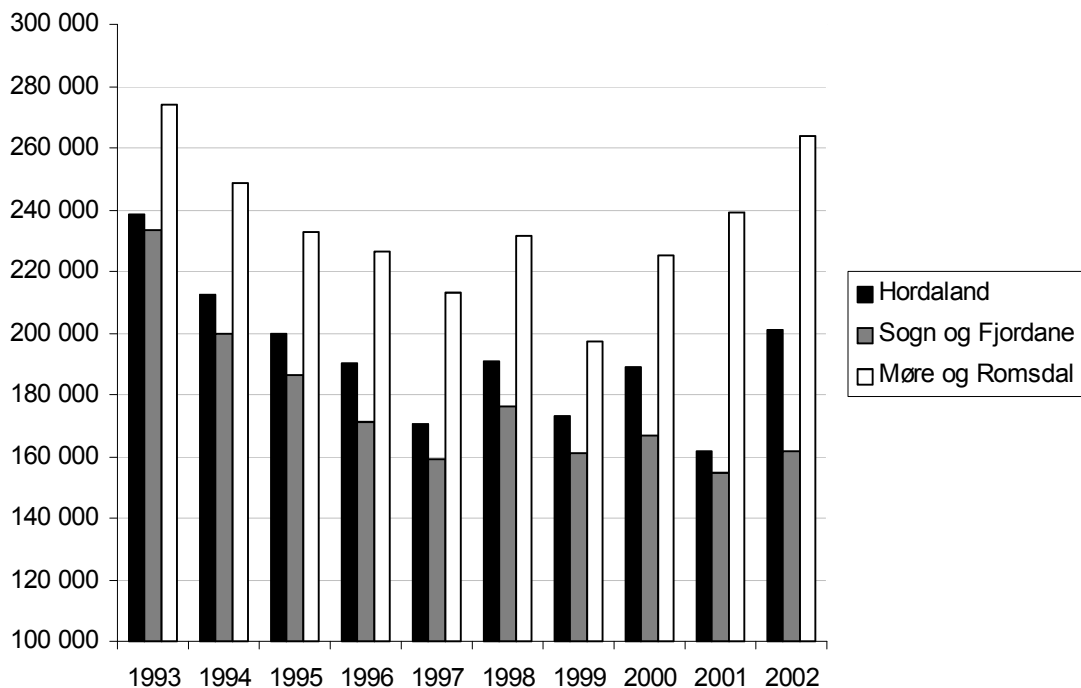

Figur 3.2 Driftsoverskot per bruk i middel per bruk for dei tre vestlandsfylka

Storleiken på vestlandsbruka har auka jamt heile perioden. Etter år 2000 har vi derfor også data for bruk over 300 dekar. (figur 3.3). Driftsoverskotet for dei største bruka i driftsstatistikken var i 2002 på kr 337 000. For bruk i storleiksgruppene 200–300 dekar og 100–200 dekar var driftsoverskotet i 2002 på kr 220 000, og på dei bruka under 100 daa, var driftsoverskotet på mellom kr 130 000 og 150 000 i gjennomsnitt. Bruka mellom 200 og 300 daa har hatt ein kraftig reduksjon i driftsoverskot gjennom perioden. Noko av årsaka er at auken i dei faste kostnadene.

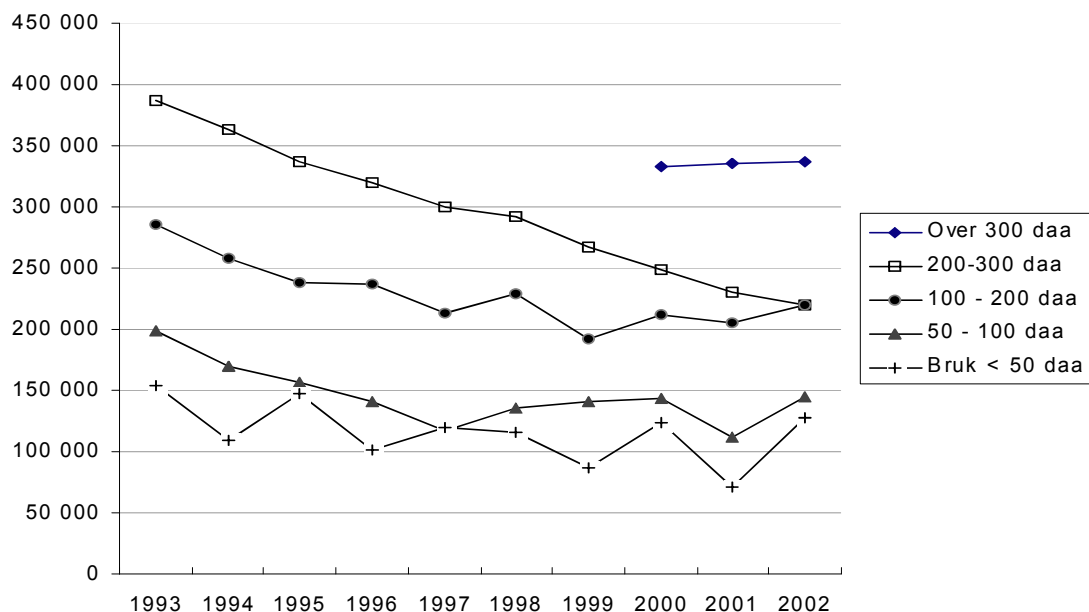

Figur 3.3 Driftsoverskot i middel per bruk for ulike storleiksgrupper

Mjølkeproduksjon kombinert med storfekjøtt er den største driftsform på Vestlandet. Driftsoverskotet viser ein nedgang første del av perioden, deretter ein stabil periode. Siste året var det ein markert auke i driftsoverskotet for denne driftsforma.

Kombinasjonen mjølk- og svin har det høgaste driftsoverskotet gjennom heile perioden (figur 3.4). Driftsresultatet til fruktbruka svingar frå år til år avhengig av avlingsresultat. År 2002 var eit svært godt år for fruktbruka. Årsaka til det gode resultatet var store fruktavlingar. Resultatet er det beste for fruktbruka i heile perioden målt i faste kroner. Sauebruka har framleis svakt resultat. Dei siste tre åra har sauebonden fått redusert produksjonsinntektene og det har mellom anna årsak i lågare kilopris for sauekjøttet.

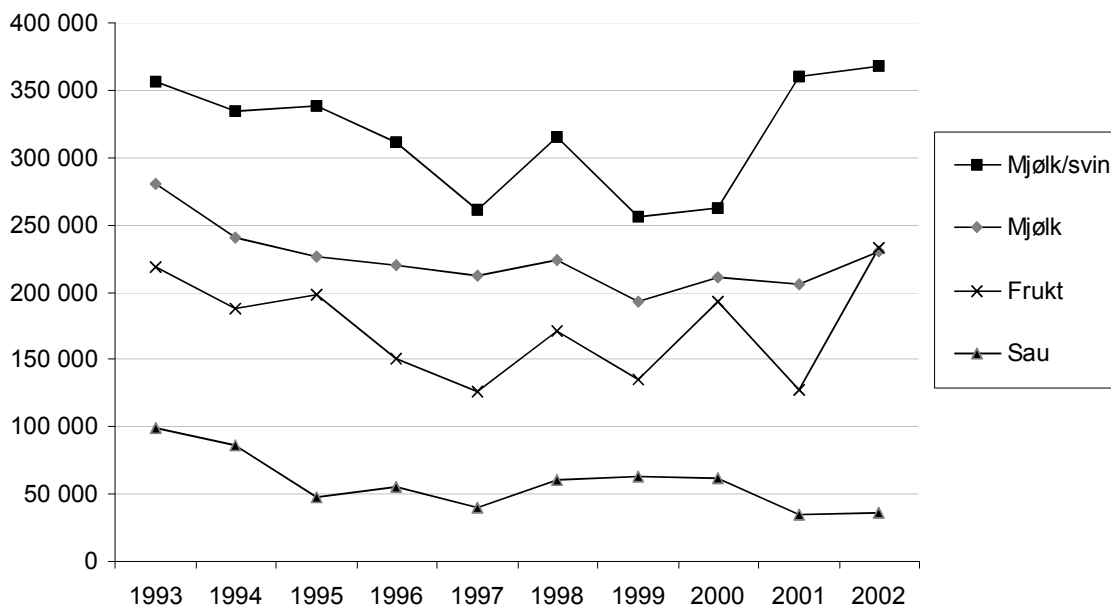

Figur 3.4 Driftsoverskot i middel per bruk for ulike driftsformer på Vestlandet

### 3.1.2 Vederlag til arbeid og eigenkapital per arsverk

Vederlaget syner kor mykje som er att til å dekke alt arbeid på bruket (også leigd hjelp) og til forrenting av eigenkapitalen.

Dei største bruka har det høgste vederlaget gjennom perioden (figur 3.5). Det siste året har dei små bruka fått ein auke i vederlag medan dei store har fått ein reduksjon. Det må sjåast i samanheng med auken i vederlag for fruktbruka i 2002, då dei fekk det høgaste vederlaget gjennom perioden på kr 157 000 (figur 3.6). Dei andre driftsformene har hatt ein liten auke frå 2001, men ligg godt under «toppåret» 1993.

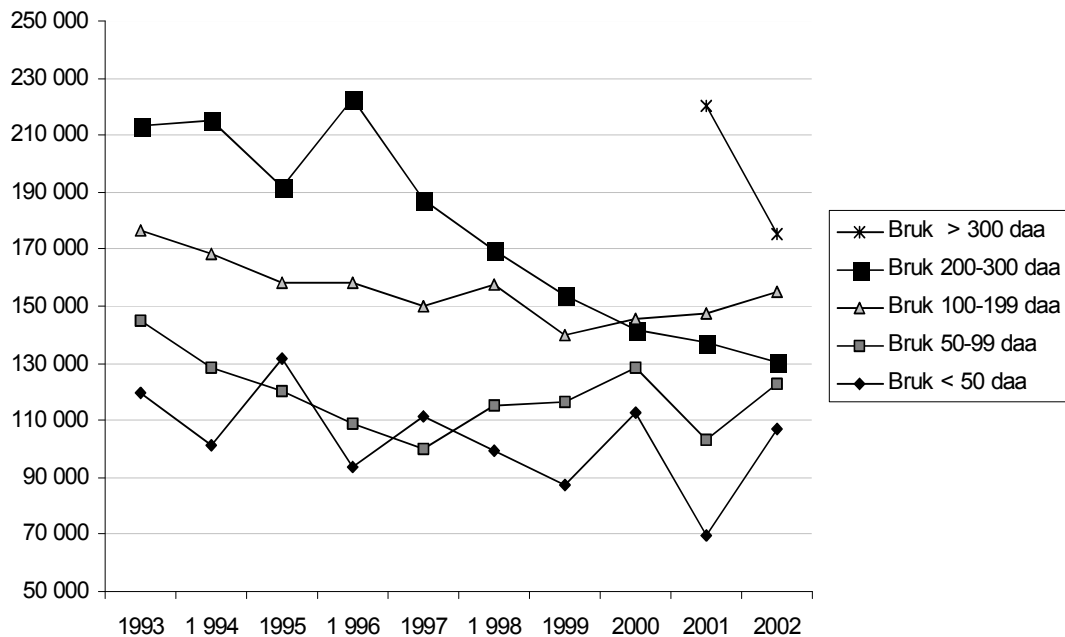

Figur 3.5 Vederlag til arbeid og egenkapital per årsverk for dei ulike storleiksgrupper

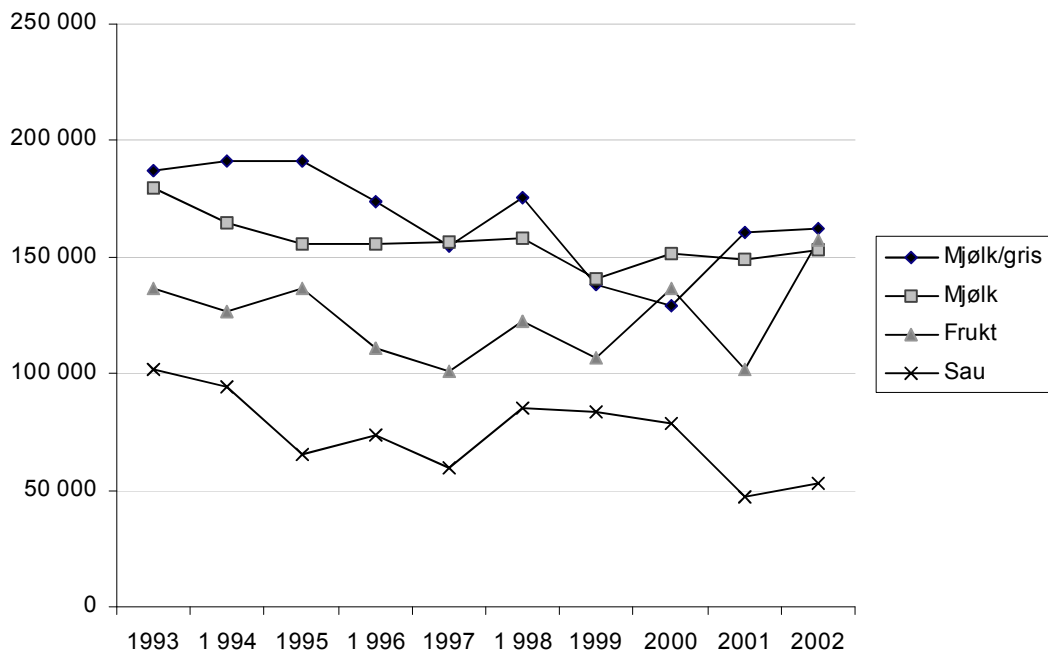

Figur 3.6 Vederlag til arbeid og egenkapital per årsverk for dei ulike driftsformene

### 3.1.3 Lønsevne per time

Lønsevne per time er arbeidsfortenesta til familien pluss kostnader til leigd arbeid. Lønsevna syner kor mykje som er igjen til løn når innsett kapital har fått godtgjering.

Lønsevna per time er jamt over låg for tiårs perioden, særleg for Vestlandet (figur 3.7). Det er også stor forskjell i lønsevne i middel for heile landet samanlikna med Vestlandet.

Deler vi inn materialet for Vestlandet i fylke (sjå figur 3.8 ), ser vi at Møre og Romsdal i år 2002 ligg oppunder kr 70 i lønsevne per time, medan Hordaland og Sogn og Fjordane har høvesvis kr 63 og kr 52 i lønsevne per time i middel.

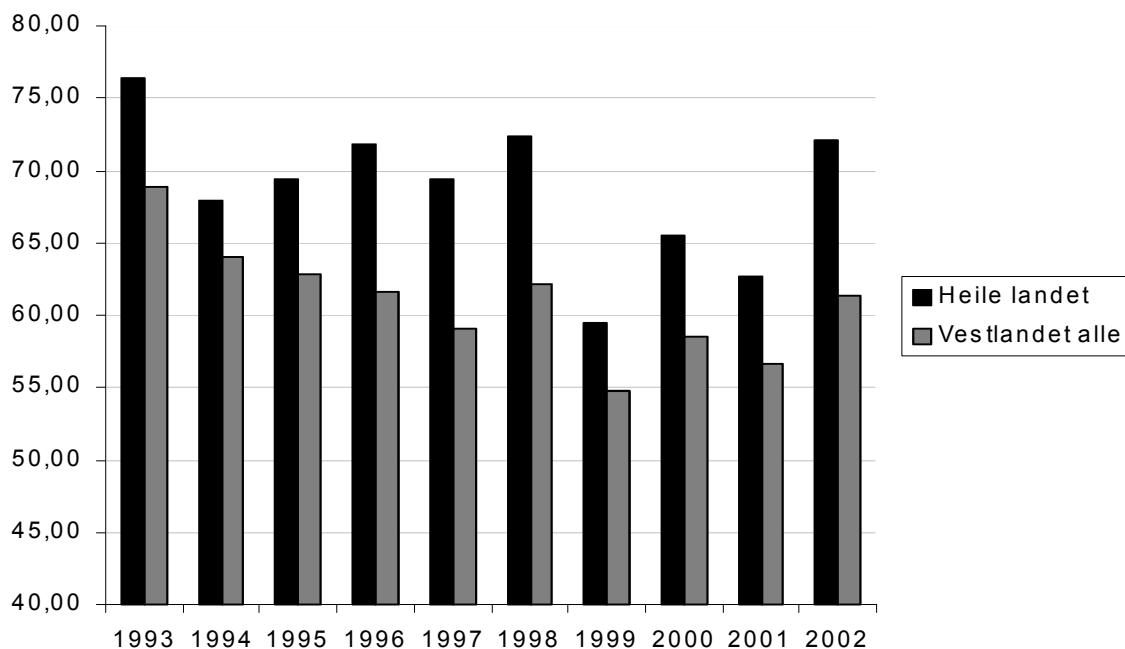

Figur 3.7 Lønsevne per time for heile landet og for Vestlandet

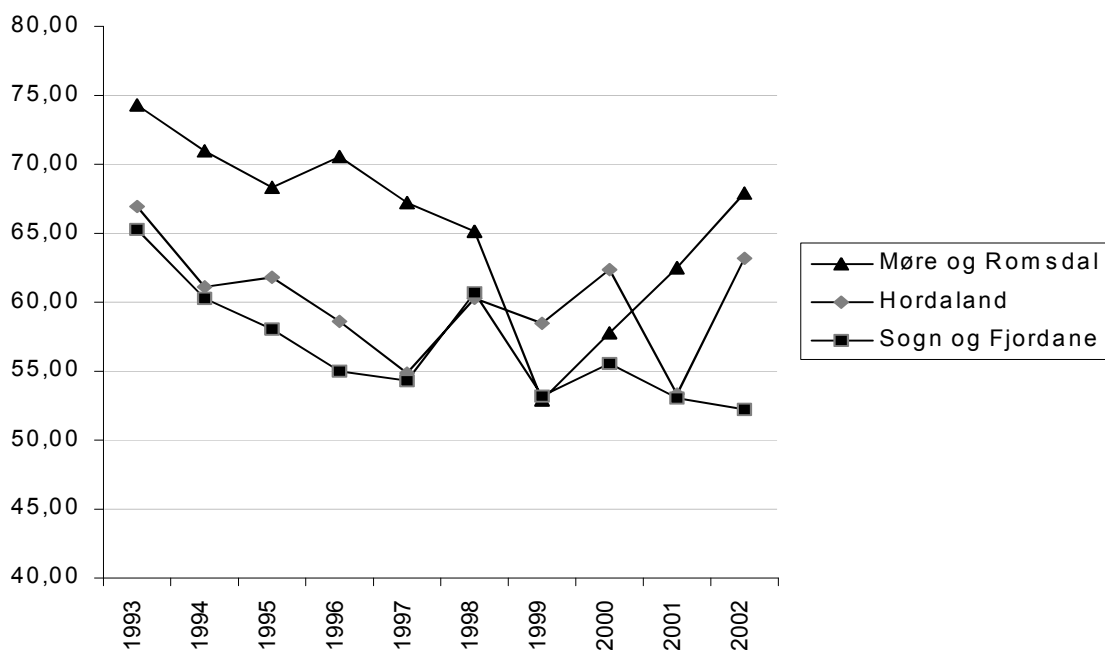

Figur 3.8 Lønsevne per time for dei tre vestlandsfylka

Lønsevna for driftsformene mjølk og mjølk/ sau har halde seg stabil dei siste åtte åra (figur 3.9). Driftsforma sau har hatt ein jamt over låg lønsevne per time, med ein botnnotering i 2001 på kr 10 per time.

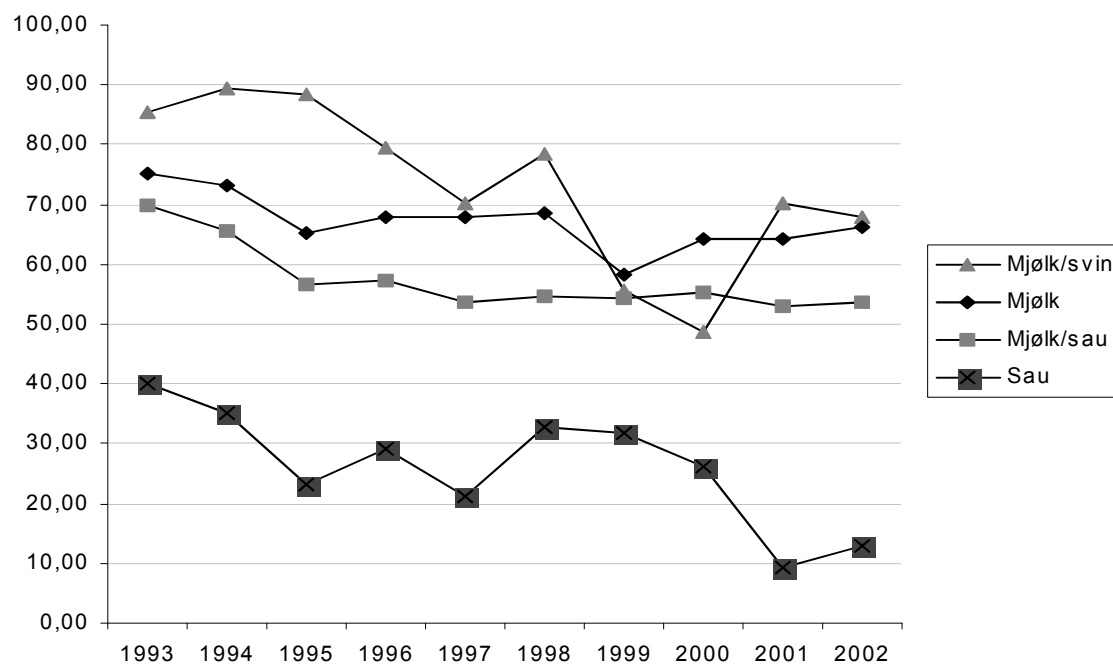

Figur 3.9 Lønsevne per time for dei ulike driftsformene

### 3.2 Effektivitetsutviklinga i jordbruket dei siste 10 ara

Ved å sjå på endringar i tal arbeidstimar i jordbruket, dyretal og areal kan vi sei noko om effektivitetsutviklinga i perioden.

Tal arbeidstimar har halde seg ganske stabilt gjennom heile perioden for dei tre driftsformene; mjølk, sau og mjølk /svin (figur 3.10). Mjølk/ svin er den mest arbeidskrevjande produksjonen, men det er også den driftsforma som har høgast lønsevne per time (jf. figur 3.9).

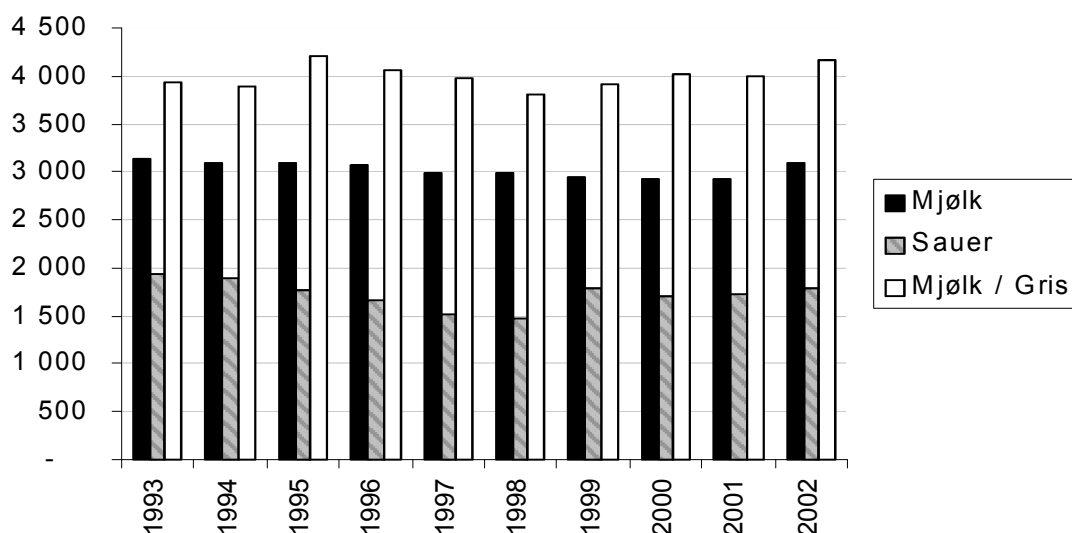

Figur 3.10 Tal arbeidstimar i middel per bruk for produksjonane mjølkk, sau og mjølkk/ gris

Samanliknar vi produksjonsomfang med tal årsverk kan vi sjå ein tydeleg effektivitetsauke særleg for driftsforma mjølkk/ gris (tabell 3.1). Det har vore ein markant auke i produksjonsomfang særleg på gris, utan at tal årsverk har endra seg nemneverdig.

For driftsforma mjølkk har det vore ein reduksjon i tal timar per årsku på vel 13 % (tabell 3.2). For driftsforma sau kan ein også registrere ein tilsvarende effektivitetsauke på 8 %.

Tal daa har auka monaleg for alle driftsformene gjennom perioden.

Tabell 3.1 Produksjonsomfang og produktivitet for driftsforma mjølkk/ gris

| Mjølkk og gris | 1993 | 1996 | 2002 | %-vis auke fra 1993 til 2002 |
|----------------|------|------|------|------------------------------|
| Areal          | 141  | 151  | 218  | 55 %                         |
| Smagris        | 40   | 64   | 157  | 292 %                        |
| Slaktegris     | 133  | 163  | 259  | 95 %                         |
| Avlsgris       | 12   | 14   | 22   | 83 %                         |
| Arskyr         | 11,6 | 11,4 | 12,6 | 9 %                          |
| Arsverk        | 2,1  | 2,2  | 2,3  | 10 %                         |

Tabell 3.2 Produksjonsomfang og produktivitet for driftsforma mjølkk

| Mjølkk           | 1993  | 1996  | 2002  | Endring fra 1993 til 2002 |
|------------------|-------|-------|-------|---------------------------|
| Areal            | 134   | 138   | 177   | 32 %                      |
| Arskyr           | 12,3  | 12,0  | 14,1  | 15 %                      |
| Timar per arsku  | 254   | 256   | 220   | 13 %                      |
| Mjølkk per arsku | 5 612 | 5 552 | 5 584 | 0,5 %                     |
| Arsverk          | 1,69  | 1,67  | 1,68  | 0,6 %                     |

Tabell 3.3 Produksjonsomfang og produktivitet for driftsforma sau

| Sau               | 1993 | 1996 | 2002 | Endring fra 1993 til 2002 |
|-------------------|------|------|------|---------------------------|
| Areal             | 74   | 70   | 117  | 58 %                      |
| Vinterfora sau    | 84   | 70   | 81   | 3,6 %                     |
| Timar per vf. sau | 23   | 24   | 22   | 8 %                       |
| Kjøtt per vf. sau | 22   | 24   | 23   | 5 %                       |
| Arsverk           | 1,04 | 0,9  | 0,97 | 7 %                       |

### 3.3 Totaløkonomien på vestlandsbruka

#### 3.3.1 Nettoinntekt

Nettoinntekt er eit resultatmål for totaløkonomien for brukarfamilien. Nettoinntekta er samla driftsoverskot frå alle næringar, løner, pensjonar, renteinntekter, verdi av eige arbeid på nyanlegg med frådrag av betalte renter og kår.

Nettoinntekta viser realvekst i siste tiårsperioden både for Vestlandet og for heile landet. Nettoinntekta for brukarfamilien auka også siste året. Dette har årsak i auka lønsinntekt og driftsoverskot frå jordbruket (figur 3.11 og figur 3.1 ).

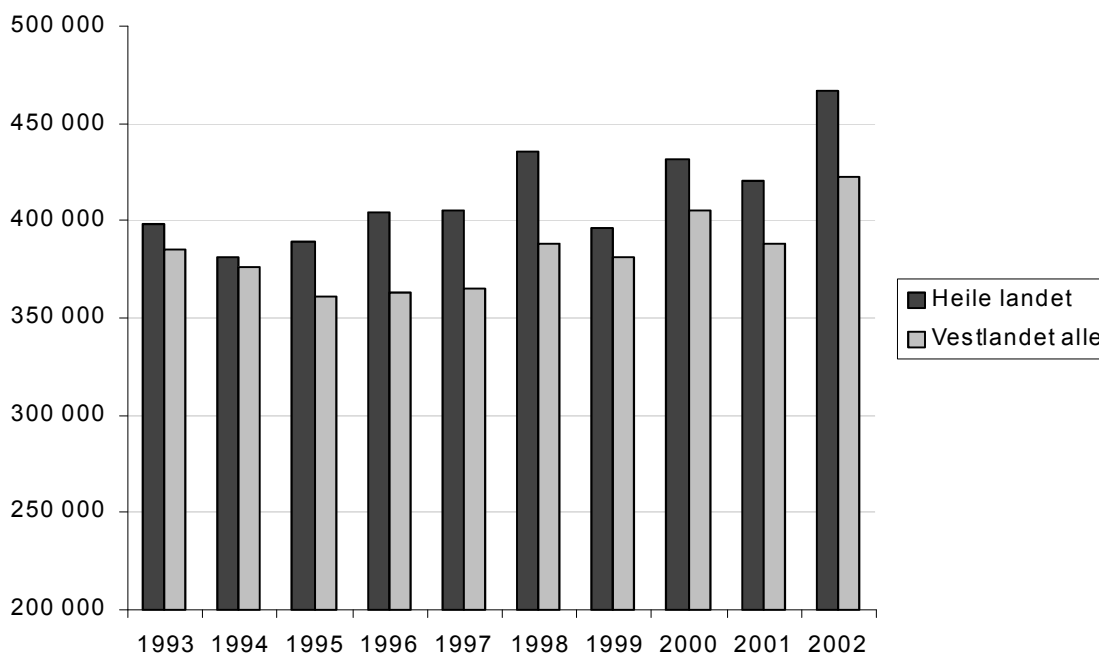

Figur 3.11 Nettoinntekt i middel per bruk for heile landet og for Vestlandet

Det er ikkje så stor skilnad mellom dei tre vestlandsfylka med tanke på nettoinntekt. Hordaland har lege noko under dei andre fylka mesteparten av perioden, men siste året hadde brukarfamiliane frå Hordaland høgast gjennomsnittets nettoinntekt.

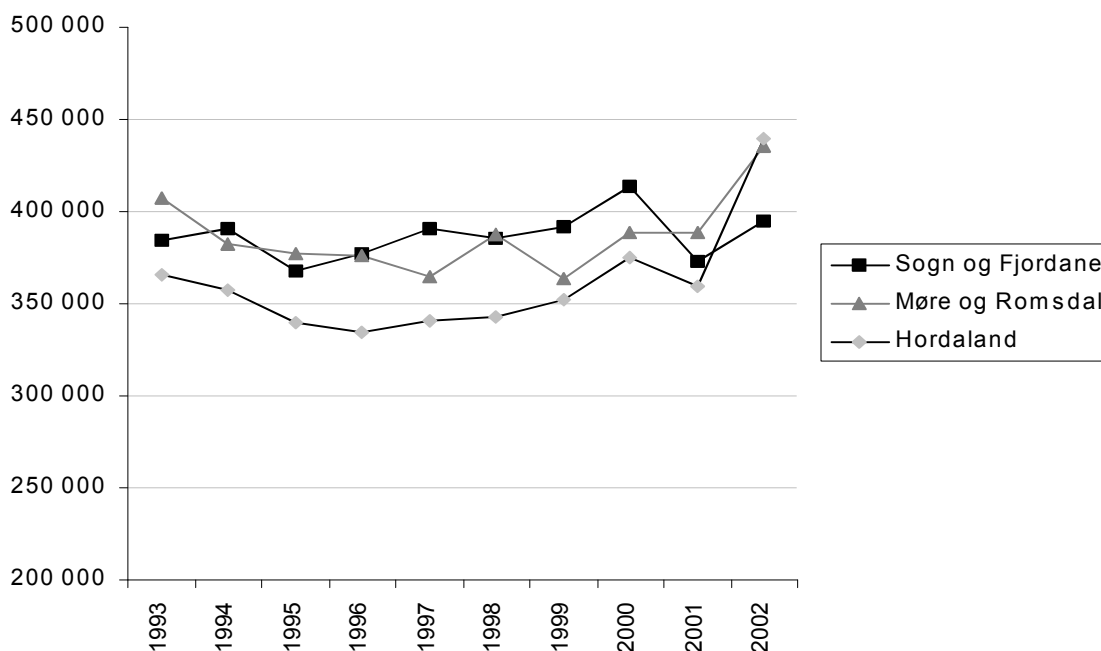

Figur 3.12 Nettoinntekt i middel per bruk i Hordaland, Sogn og Fjordane og Møre og Romsdal

I figurane (figur 3.13, figur 3.14 og figur 3.15) har vi laga ein prosentvis fordeling av alle inntektene til brukarfamilien, fordelt på vestlandsfylka. Driftsoverskot og lønsinntekt utgjer like mykje av samla inntekt hjå brukarfamilien i Hordaland. I 1993 kom om lag 50 % av inntekta til brukarfamilien frå jordbruksdrift, medan lønsinntekt sto for om lag 30 %. I 2002 er 40 % av inntekta er lønsinntekt og 40 % er driftsoverskot frå jordbruket.

I Sogn og Fjordane og i Møre og Romsdal har utviklinga over femårsperioden vore stabil.

Det er interessant å sjå at dersom lønsinntekt og driftsoverskotet frå jordbruket vert slegne i saman, er den prosentvise fordelinga på om lag 80 % på alle dei tre fylka for alle dei fem åra. Dei resterande 20 % er fordelt på ulike pensjonar, sjukepengar, driftsoverskot i skog og tilleggsnæring og renteinntekter.

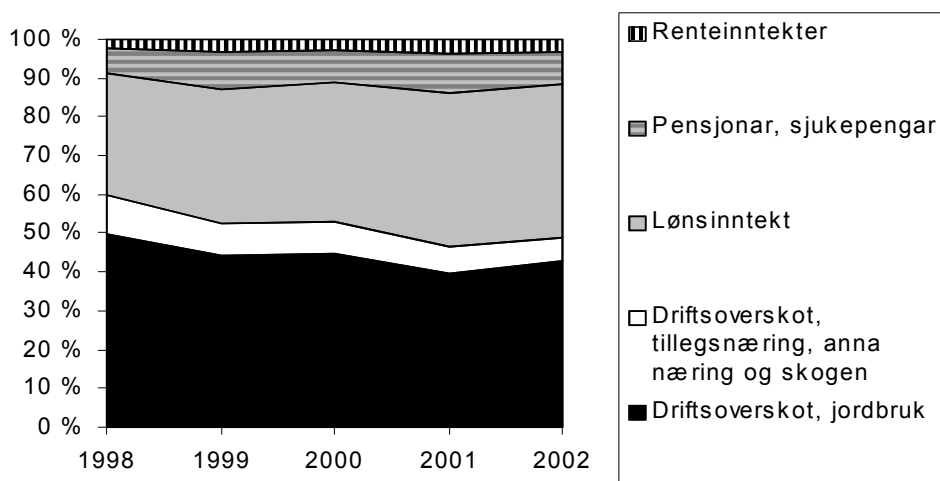

Figur 3.13 Prosentvis fordeling av samla inntekt til brukarfamilien i Hordaland



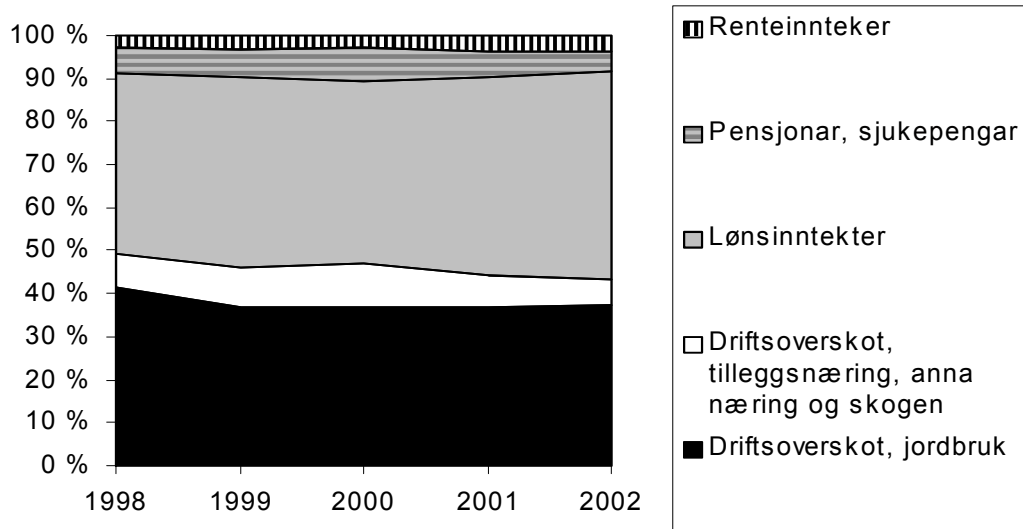

Figur 3.14 Prosentvis fordeling av samla inntekt til brukarfamilien i Sogn og Fjordane

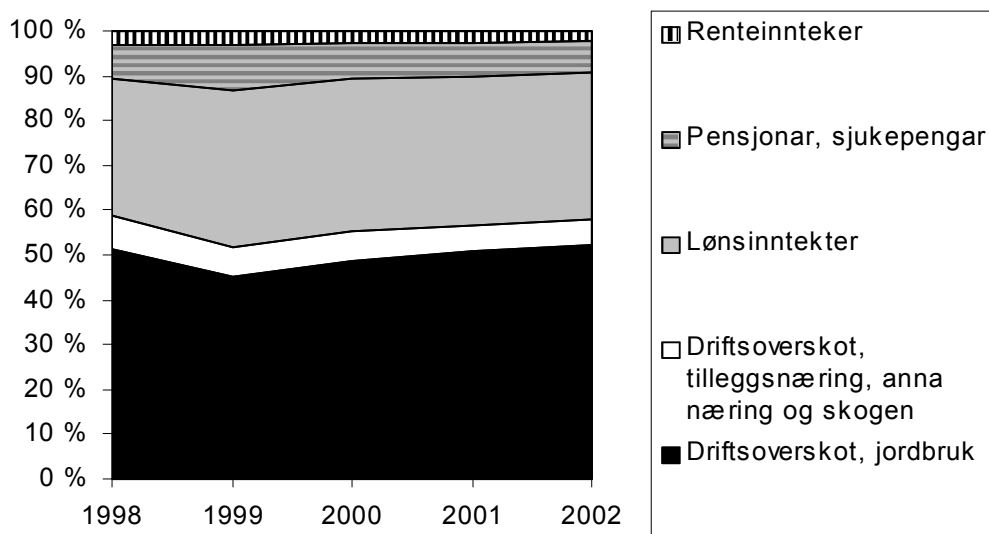

Figur 3.15 Prosentvis fordeling av samla inntekt til brukarfamilien i Møre og Romsdal

### 3.3.2 Skogbruket

Dei fleste gardsbruka i driftsgranskingane har skogareal knytt til bruket. Mesteparten av bruka driv lite aktivt skogbruk, og driftsoverskotet frå skogen utgjer berre ein liten del av totalinntekta. På ein del bruk betyr derimot inntekter frå skog og utmark mykje, særleg på Nordmøre. Driftsoverskotet ligg jamt lågt, rundt kr 3–4 000 frå 1994 til 1999 (figur 3.16). Dei siste tre åra er driftsoverskotet redusert. Årsaka er låge prisar på tømmer og dermed redusert aktivitet i skogen.

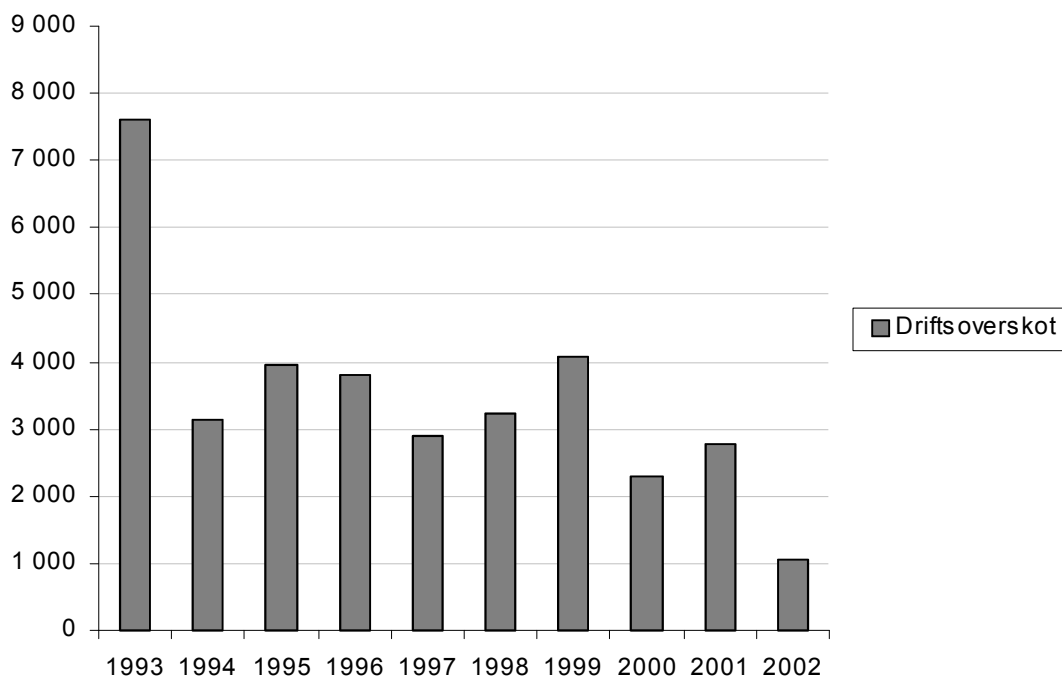

Figur 3.16 Driftsoverskot per bruk i skogbruket på Vestlandet

## 3.4 Soliditet

### 3.4.1 Eigenkapitalprosent

Soliditet er eit uttrykk for evna til å tåle tap. Ein kan bruke nøkkeltal for å vise dette, mellom anna eigenkapitalprosenten. Det syner kor stor del av eigendelane som er finansiert med eigenkapital.

Det er vanleg oppfatning at eigenkapitalprosenten bør vere over 50. Høg eigenkapitalprosent gjev høve til å ta opp lån på gode vilkår. Inntening og rente på lånt kapital har mykje å seie for kor høg eigenkapitalprosenten treng vere. I materialet er alle eigarar til brukarfamilien med.

Vestlandet har redusert eigenkapitalprosenten dei siste to åra (figur 3.17). Møre og Romsdal har redusert eigenkapitalprosenten frå 71 % i 1996 til 59 % i 2002. Hordaland og Sogn og Fjordane har hatt ei ganske lik utvikling dei siste to åra med ein reduksjon i eigenkapitalprosenten på om lag 6 %.

Ser vi på dei ulike driftsformene (figur 3.18), er det driftsforma mjølk/ svin som har lågast eigenkapitalprosent. Dette kan tyde på at auka investeringar er finansiert med lånt kapital (jf. figur 3.20). For dei andre driftsformene har eigenkapitalprosenten vore svært stabil gjennom heile perioden.

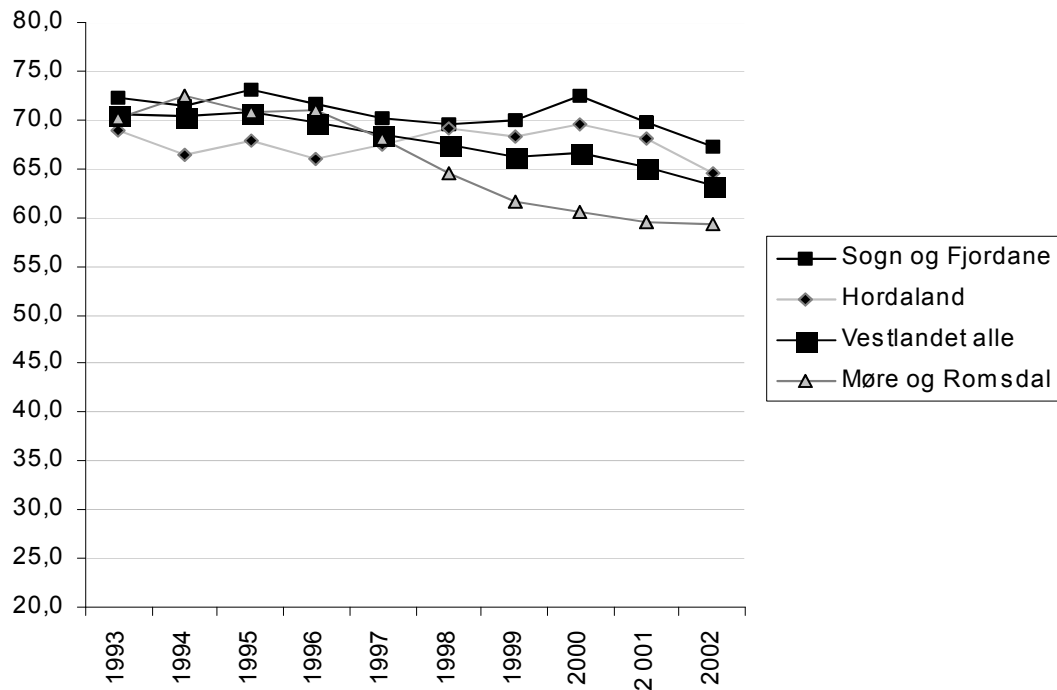

Figur 3.17 Eigenkapitalprosent for vestlandsfylka

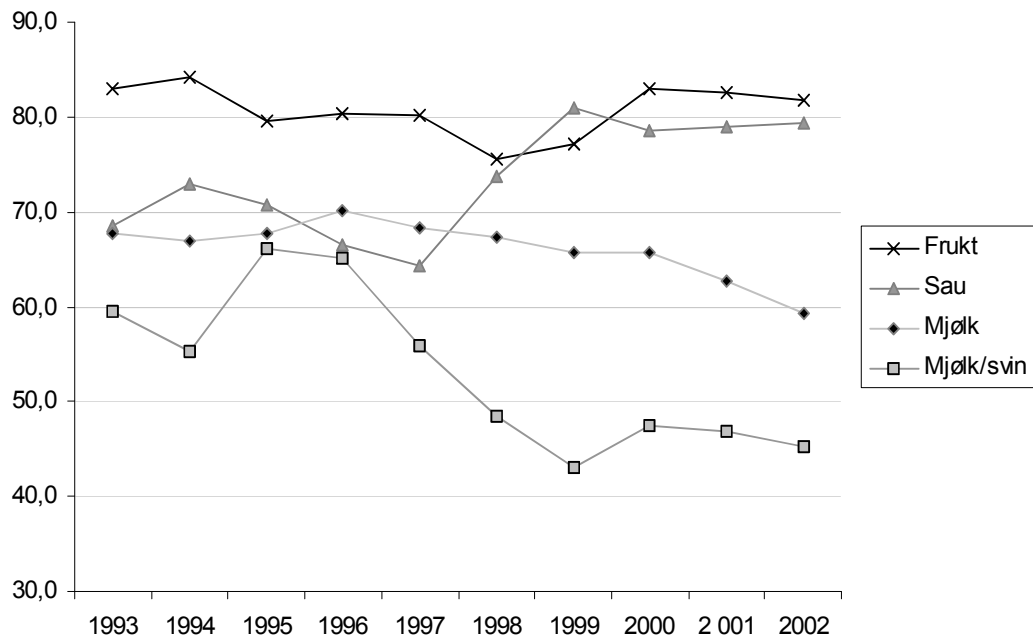

Figur 3.18 Eigenkapitalprosent for dei ulike driftsformene

### 3.4.2 Gjeld

Sidan 1995 har gjelda auka for heile landet (figur 3.19). Den same trenden kan vi sjå for Møre og Romsdal. Det kan forklare reduksjonen i eigenkapitalprosenten (jf. figur 3.17 ) for dette fylket. I Hordaland og Sogn og Fjordane har gjelda halde seg stabil i gjennom heile perioden med unntak av år 2002, då gjelda auka med høvesvis kr 150 000 og kr 70 000 i middel.

Bruk med mjølk/ svin har den høgaste gjelda og lågaste eigenkapitalprosenten. Årsaka er som nemnt høge investeringar på slutten av nittitalet i samband med endra husdyrforskrifter og auke i produksjonen (figur 3.20 og figur 3.22). Frukt- og sauebruka har svært låg gjeld. Det har vore investert lite i desse driftsformene dei siste åra( jf. figur 3.22).

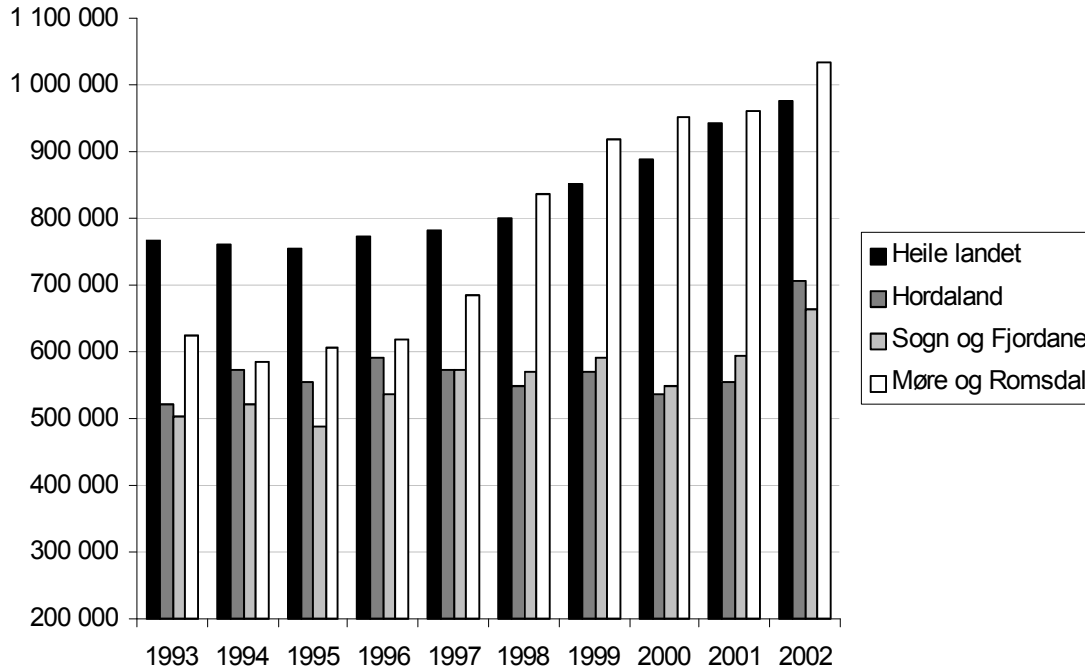

Figur 3.19 Gjeld i middel per bruk for heile landet og vestlandsfylka

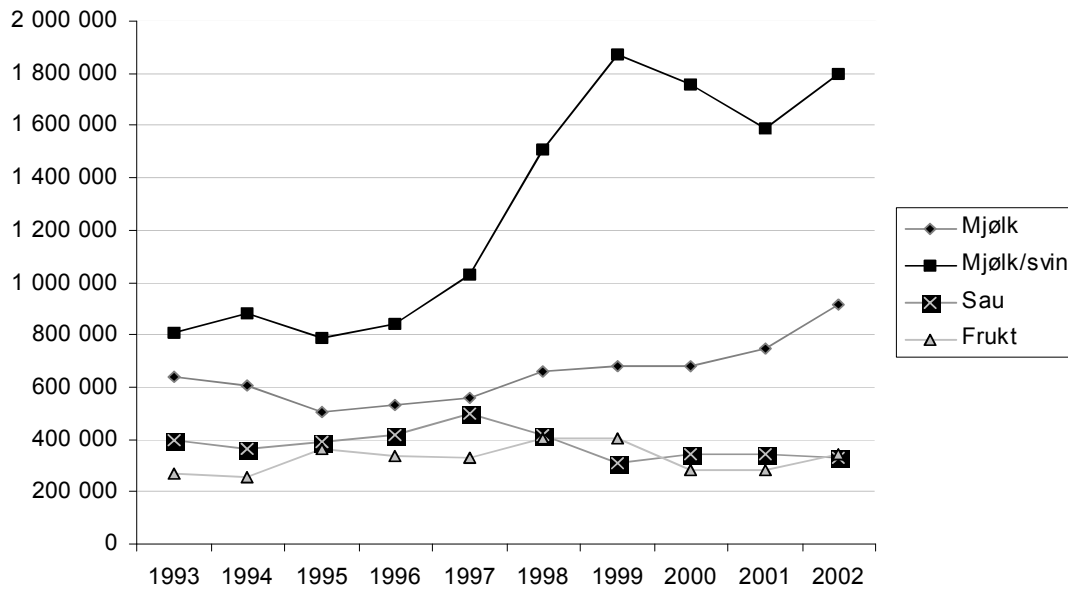

Figur 3.20 Gjeld i middel per bruk for dei ulike driftsformene

### 3.5 Nettoinvestering

Ved på sjå på nettoinvesteringane (figur 3.21) gjennom perioden, får vi stadfesta tala over. Møre og Romsdal har den høgaste nettoinvesteringa gjennom perioden, og det er i hovudsak mjølk/ svinebruka som står for investeringa (figur 3.22).

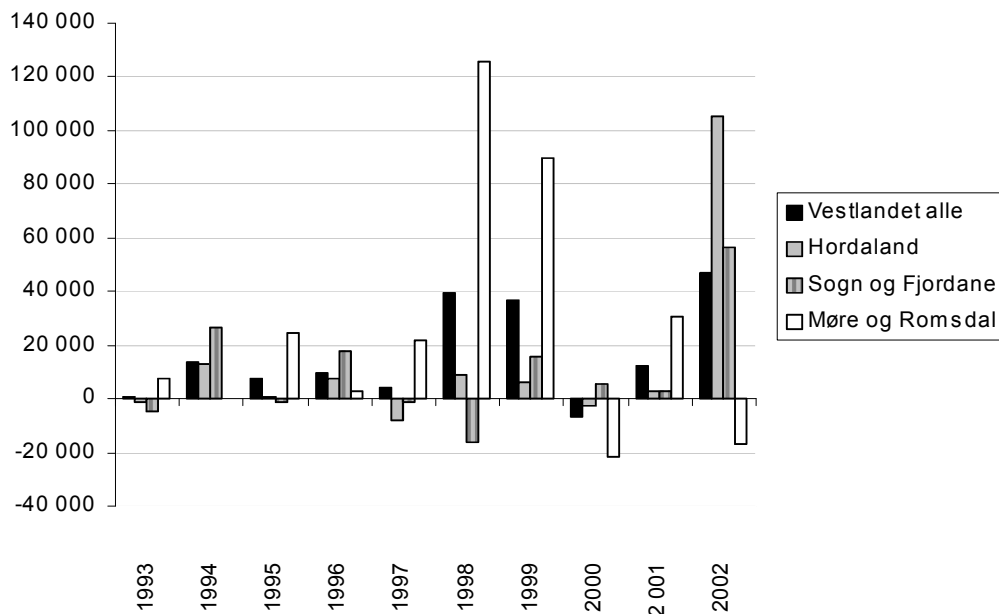

Figur 3.21 Nettoinvesteringar for Vestlandet og dei tre vestlandfylka

I grupper med få bruk vil store investeringar på enkeltbruk i eit år gjere utslag på heile gruppe. Ein må derfor vurdere nettoinvestering over tid. Vestlandet har hatt positiv nettoinvestering kvart år sidan 1993 med unntak av 2000. Det vil seie ei oppbygging av produksjonsapparatet. For 2002 hadde Vestlandet den høgaste nettoinvesteringa i landet med kr 47 000 per bruk i gjennomsnitt. Det er særleg investeringar i nokre store driftsbygningar på enkeltbruk som slår ut.

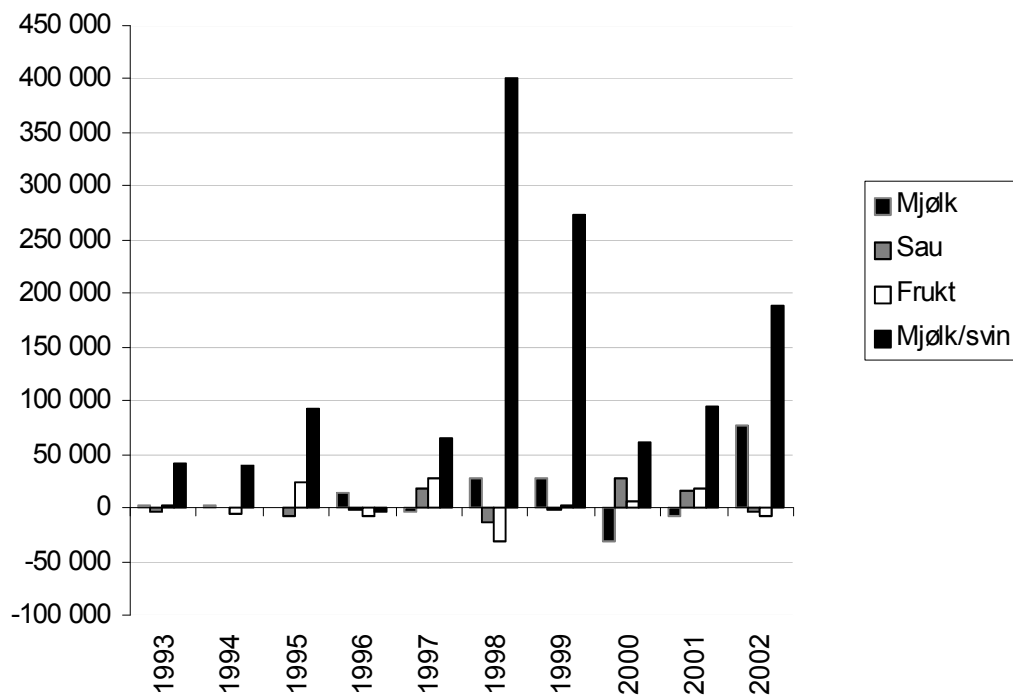

Figur 3.22 Nettoinvesteringar for dei ulike driftsformene

## 4 Driftsresultatet i jordbruket på Vestlandet 2002

---

Driftsgranskingane i jordbruket er basert på eit tilfeldig utval av 961 bruk over heile landet. I alt omfattar granskinga 178 bruk frå Vestlandet; 56 i Hordaland, 62 i Sogn og Fjordane og 60 i Møre og Romsdal. Jordbruksarealet for desse bruka var i middel 160 dekar, 13 dekar meir enn i 2001. Arbeidsinnsatsen til familien var i 2002 i middel 2 263 timar. Dette utgjer 1,2 årsverk à 1 845 timar og er ein nedgang på 0,8 %. Leigd arbeid utgjer 755 timar, ein auke på 117 timar. Jordbrukskapitalen var i middel per bruk kr 1 096 000.

Timetalet per årsverk i jordbruket er redusert frå 1 860 timar til 1 845 timar frå 2001 til 2002. Alle resultatmål i tabellane er derfor omrekna til kr per årsverk à 1 845 timar.

### Hovudtendensar for 2002:

- Svært godt år for fruktproduksjonen
- Auke i resultatet for dei fleste gruppene
- Framleis svakt resultat i sauehaldet

I materialet for jordbruksforhandlingane er vederlag til arbeid og eigenkapital eit sentralt resultatmål. Vi har difor valt å presentere dette også frå driftsgranskingane. Dette kjem fram ved å leggje til leigd arbeid til driftsoverskotet og trekkje frå kår og renteutgifter til lånt kapital i jordbruksdrifta. Resultatet viser ein auke frå 133 000 til kr 144 200 (8,4 %) frå 2001 til 2002. Det er ikkje teke omsyn til verknad av auka skattefrådrag.

Tala frå NILF viser at lønsemda varierer med bruksstorleik og driftsform. Av dei 178 bruka på Vestlandet som er med, har 8 bruk mindre enn 50 dekar innmark, 42 bruk har mellom 50 og 100 dekar innmark, 83 bruk har mellom 100 og 200 dekar og 30 bruk er mellom 200 og 300 dekar. Tretten bruk er større enn 300 dekar. Vederlag til arbeid og eigenkapital per årsverk (1 845 timar) for dei minste bruka var kr 106 600, medan bruka mellom 200 og 300 dekar oppnådde kr 130 100 per årsverk. Ulik driftsform forklarar mykje av skilnaden i vederlag mellom gruppene.

Mjølkeproduksjon har i mange år utgjort basisen for landbruket på Vestlandet. Det er difor flest bruk i denne gruppa (85). Talet på årskyr var i 2002 i middel 14,1, ein auke på 0,7 frå

2001. Mjølkebruket har i middel 177 dekar jord, ein auke på 15 dekar jord. Vederlag til arbeid og eigenkapital per årsverk auka med kr 6 000 til kr 153 200. Dette er ein auke på 4 %. Årsaka til auken ligg i høgare prisar på mjølk samt auka produksjonsomfang.

Kombinasjonen mjølkeproduksjon/svinehald har tradisjonelt hatt best lønsemd. Siste året viser ein liten auke i resultatmåla også for denne gruppa. Dette er relativt store bruk med 218 dekar innmark i middel. Driftsforma omfattar i alt 13 bruk med eit middels produksjonsomfang på 12,6 årskyr, 22 purker og 259 slaktegrisar. Vederlag til arbeid og eigenkapital per årsverk var kr 161 800. Det er ein auke på 2 % frå 2001. Der er auke i prisen på svinekjøt med kr 1,37 per kg, men hovudårsaka til auken i resultatmåla frå 2001 til 2002 er auka mjølkeinntekter og auke i tilskot. Store investeringar i svinehaldet har auka produksjonsvolumet dei siste åra for denne gruppa.

Sauehaldet (20 bruk) viser ein liten framgang i 2002 samanlikna med 2001. Vederlag til arbeid og eigenkapital per årsverk var i 2002 kr 52 800. Dette er ein auke på kr 5 900 frå året før. Inntekter frå kjøt- og ullproduksjon viser små endringar, medan det er auke i produksjonstilskot. Oppnådd pris på kjøt frå sau og lam er nokolunde uendra.

Frukt/sauehald (17 bruk) hadde eit svært godt resultat i 2002. Store fruktavlingar har resultert i auka inntekter for denne gruppa. Vederlag til arbeid og eigenkapital per årsverk auka med kr 57 100 til kr 157 400 per årsverk (57 %). Resultatet i fruktneringa svingar mykje frå år til år, og resultatet er til dømes 20 % høgare enn år 2000 som også var eit godt år.

Driftsoverskotet per bruk på Vestlandet var i 2002 i middel kr 208 400 mot kr 182 800 i 2001. Dette er ein auke på 14 %. Driftsoverskotet skal gje vederlag til familien sitt arbeid i drifta samt eit rimeleg rentekrav for kapitalinnsatsen. For mjølkeproduksjon var driftsoverskotet per bruk kr 230 200, mot kr 203 200 i 2001. Driftsoverskotet per bruk auka med 3,5 % for kombinasjonen mjølk og svin. Det er liten auke for sauehaldet også med omsyn til driftsoverskot per bruk. For 2002 er resultatet kr 36 600 i middel, ein auke på kr 2 900 frå 2001. Driftsoverskotet gjekk opp med kr 107 200 til kr 233 000 for bruk med frukt kombinert med sau.

Driftsgranskingane viser at inntekter utanom den tradisjonelle jordbruksdrifta utgjer ein stor del av samla inntekter for brukarfamilien. Ein del av desse inntektene er anna næring med basis i ressursane på bruket. Inntekter utanom jordbruket utgjorde i 2002 56 % av samla inntekter til familien. Går vi litt tilbake i tid, utgjorde dette 35% i 1990, 24% i 1985 og 15% i 1980.

Nettoinntekta i middel for brukarfamilien viser ein auke på 10% til kr 422 500. Nettoinntekta omfattar driftsoverskot frå jord- og skogbruk, andre næringar, løner, trygder og pensjonar, dessutan renteinntekter og verdi av eige arbeid på nyanlegg. Gjeldsrenter og kår er trekte frå. Auken skriv seg frå auke i bidraget frå jordbruket og auka lønsinntekter.

Nettoinvesteringar er sum investeringar i jordbruket med frådrag av kapitalslit (avskrivningar), fråsal og eventuelle investeringstilskot. Det var positiv nettoinvestering samla for Vestlandet (kr 47 200 per bruk i snitt). Samanlikna med resten av landet hadde Vestlandet høgast nettoinvestering i 2002. Det var positiv nettoinvestering i Hordaland og Sogn og Fjordane, medan Møre og Romsdal hadde negativ nettoinvestering. Ei positiv nettoinvestering vil seie at ein aukar verdien på produksjonsmidlane i løpet av året.

Samla gjeld auka med kr 95 600 frå 2001, og utgjer i middel kr 791 800 for alle deltakarbruka på Vestlandet. Samla innbetaling av gjeldsrenter auka med kr 3 000 til kr 44 600.

Alle dei presenterte resultatata er middeltal frå grupper av bruk. Det er stor spreining i materialet, noko som ikkje kjem fram her. Middeltala for dei 178 bruka gjev likevel ein god peikepinn på korleis den økonomiske utviklinga for jordbruket på Vestlandet har vore.



Tabell 4.1 Samla oversikt for 2002

|                  | Tal bruk | Gj. areal i dekar | Driftsoverskot per bruk |         | Vederlag til arbeid og egenkapital per arsverk |         |
|------------------|----------|-------------------|-------------------------|---------|--|---------|
|                  |          |                   | 2001                    | 2002    | 2001   | 2002    |
| Vestlandet, alle | 178      | 160               | 182 800                 | 208 400 | 133 000  | 144 200 |
| Hordaland        | 56       | 131               | 159 500                 | 201 000 | 123 300  | 144 600 |
| Sogn og Fjordane | 62       | 144               | 152 600                 | 161 600 | 126 000  | 125 000 |
| Møre og Romsdal  | 60       | 205               | 235 700                 | 263 800 | 146 000  | 160 000 |
| Bråk < 50 dekar  | 8        | 41                | 70 200                  | 128 200 | 69 000   | 106 800 |
| « 50 - 100 dekar | 42       | 74                | 110 500                 | 144 600 | 101 900  | 122 900 |
| « 100-200 dekar  | 83       | 149               | 203 200                 | 219 600 | 145 700  | 155 200 |
| « 200-300 dekar  | 30       | 233               | 227 900                 | 219 800 | 135 900  | 130 100 |
| Mjølkeproduksjon | 85       | 177               | 203 200                 | 230 300 | 147 200  | 153 200 |
| Mjølksauelhald   | 27       | 184               | 197 100                 | 203 000 | 124 900  | 129 600 |
| Mjølksvinehald   | 13       | 218               | 355 000                 | 367 300 | 158 500  | 161 800 |
| Sauelhald        | 20       | 117               | 33 700                  | 36 600  | 46 900   | 52 800  |
| Frukt med sau    | 17       | 61                | 125 800                 | 233 000 | 100 300  | 157 400 |

Alle beløpa i tabellen er oppgjevne i nominelle kroner

Tabell 4.2 Vederlag til arbeid og egenkapital per arsverk a 1845 timar i Vestlandsjordbruket i perioden 1975–2002

| r    | Tal bruk | Vederlag til arbeid og egenkapital per arsverk |         | Konsumprisindeks |
|------|----------|--|---------|------------------|
|      |          | Nominelle kr                                   | 2002-kr |                  |
| 1975 | 174      | 31 500   | 129 600 | 26,8             |
| 1980 | 156      | 65 600   | 179 700 | 40,2             |
| 1985 | 167      | 93 700   | 166 700 | 61,9             |
| 1990 | 178      | 120 800  | 158 900 | 83,7             |
| 1995 | 179      | 125 000  | 146 100 | 94,2             |
| 1998 | 173      | 130 800  | 144 000 | 100,0            |
| 1999 | 171      | 123 000  | 132 700 | 102,3            |
| 2000 | 171      | 134 000  | 139 800 | 105,5            |
| 2001 | 172      | 132 900  | 134 700 | 108,7            |
| 2002 | 178      | 144 200  | 144 200 | 110,1            |



## 5 Tabellsamling 1998–2002

---

1. Landsdeltal, Vestlandet
2. Fylkestal, Hordaland
3. Fylkestal, Sogn og Fjordane
4. Fylkestal, Møre og Romsdal
5. Vestlandet, storleiksgruppe I (under 50 daa), alle driftsformer
6. Vestlandet, storleiksgruppe II (50–100 daa), alle driftsformer
7. Vestlandet, storleiksgruppe III (100–200 daa), alle driftsformer
8. Vestlandet, storleiksgruppe IV (200–300 daa), alle driftsformer
9. Vestlandet, storleiksgruppe V (over 300 daa), alle driftsformer
10. Vestlandet, driftsformer, mjølkeproduksjon
11. Vestlandet, driftsformer, sauehald
12. Vestlandet, driftsformer, geitehald
13. Vestlandet, driftsformer, mjølk og svin
14. Vestlandet, driftsformer, mjølk og sau
15. Vestlandet, driftsformer, frukt

Tabellsamlinga inneheld tabellar med tal frå driftsgranskingane for åra 1998–2002. Det er presenterte tabellar for kvart fylke, storleiksgrupper og dei viktigaste driftsformene. Tabellane er nummererte fortløpande, og kvar tabell er delt inn i tre delar, a, b og c. Del a, produksjonstekniske data og oppnådde prisar, inneheld opplysningar om tal bruk som er med, arealopplysningar, opplysningar om produksjon og yting, arbeidsforbruk og oppnådde prisar. I del b, produksjonsinntekter og kostnader per bruk, finn ein produksjonsinntekter frå planteproduksjon, husdyrhald og produksjonstillegg og variable og faste kostnader. Den siste delen, c, resultat og balanse, viser ulike resultatmål og ei oversikt over balansen pr 31.12.

Tabell 1a Landsdelstal, Vestlandet  
Produksjonstekniske data og opnådde prisar

| Periode                                   | 1998   | 1999   | 2000   | 2001   | 2002  |
|---|--------|--------|--------|--------|-------|
| Tal bruk i gruppa                         | 173    | 171    | 171    | 172    | 178   |
| Alder på brukar                           | 46     | 47     | 47     | 47     | 46    |
| <b>Arealfordeling og avling per dekar</b> |        |        |        |        |       |
| Korn i alt, daa                           | 1,7    | 2,0    | 1,7    | 2,5    | 3,6   |
| Korn i alt, FEm per daa                   | 287    | 441    | 366    | 289    | 354   |
| Grovfôr i alt, daa                        | 120,8  | 124,3  | 130,0  | 139,9  | 152,0 |
| Grovfôr i alt, FEm per daa                | 395    | 387    | 379    | 370    | 367   |
| Frukt og bær, daa                         | 3,7    | 3,8    | 3,9    | 3,4    | 3,3   |
| Jorbruksareal i alt, daa                  | 127,6  | 131,1  | 136,9  | 147,1  | 160,2 |
| Jorbruksareal i alt, FEm per daa          | 390    | 386    | 376    | 366    | 367   |
| Leigd areal, daa                          | 33,3   | 36,7   | 38,4   | 43,5   | 50,8  |
| <b>Husdyrproduksjon</b>                   |        |        |        |        |       |
| Arskyr                                    | 8,6    | 8,8    | 8,9    | 9,1    | 9,3   |
| Omsett mjølk, liter                       | 47 025 | 47 679 | 48 840 | 49 666 | 51431 |
| Mjølkevote                                | 49 656 | 49 725 | 50 231 | 51 364 | 53991 |
| Mjølk, per årsku, kg                      | 6237   | 6118   | 6156   | 6231   | 6306  |
| Storfekjøt, kg omsett                     | 1946   | 2051   | 2190   | 2027   | 2052  |
| Tal grisekull                             | 2      | 3      | 3      | 3      | 3     |
| Slaktegris, kg omsett                     | 813    | 1039   | 1120   | 1526   | 1435  |
| Vinterfora sauer                          | 20     | 21     | 20     | 23     | 26    |
| Kg kjøt per vf sau                        | 25     | 25     | 26     | 24     | 25    |
| Ull, kg omsett                            | 97     | 98     | 101    | 126    | 125   |
| Mjølk per årsgreit, kg                    | 516    | 483    | 491    | 506    | 438   |
| <b>Arbeidsforbruk, timar</b>              |        |        |        |        |       |
| Brukar                                    | 1 912  | 1 900  | 1 923  | 1 954  | 1903  |
| Ektefelle                                 | 393    | 336    | 350    | 312    | 344   |
| Barn under 17 år                          | 26     | 33     | 40     | 27     | 16    |
| Sum familie                               | 2 331  | 2 268  | 2 312  | 2 293  | 2 263 |
| Leigd arbeid                              | 392    | 418    | 409    | 402    | 475   |
| Leigd arbeid, ubetalt <sup>4)</sup>       | 230    | 246    | 240    | 236    | 280   |
| Timar jordbruket                          | 2 953  | 2 932  | 2 961  | 2 931  | 3 018 |
| Timar skogbruket                          | 66     | 67     | 65     | 69     | 52    |
| Timar nyanlegg                            | 49     | 51     | 42     | 45     | 62    |
| <b>Oppnådde prisar, kr per kg / ltr</b>   |        |        |        |        |       |
| Bygg                                      | 1,87   | 1,71   | 1,58   | 1,48   | 1,71  |
| Havre                                     |        | 1,67   | 1,63   |        |       |
| Kumjølk, liter <sup>1)</sup>              | 3,65   | 3,25   | 3,16   | 3,40   | 3,52  |
| Kukjøt <sup>2)</sup>                      | 34,31  | 31,29  | 23,60  | 25,39  | 25,23 |
| Anna storfekjøt                           | 40,26  | 36,97  | 27,87  | 30,79  | 30,28 |
| Smågris, kr per stk                       | 788    | 686    | 615    | 745    | 773   |
| Svinekjøt, slaktegris <sup>3)</sup>       | 22,29  | 20,14  | 18,87  | 20,35  | 21,73 |
| Sau- og lammekjøt <sup>4)</sup>           | 35,20  | 37,73  | 30,73  | 29,20  | 28,69 |
| Ull                                       | 33,02  | 32,32  | 31,00  | 32,43  | 33,57 |
| Geitemjølk, liter <sup>3)</sup>           | 7,51   | 5,14   | 3,76   | 3,77   | 3,67  |
| Egg                                       | 11,13  | 11,64  | 10,10  | 10,47  | 12,49 |

1) Inkl. distriktstilskot og grunntilskot kun i år 1998

2) Inkl. distriktstilskot og grunntilskot i år 1998 og 1999

3) Inkl. driftstillegg, distriktstilskot og grunntilskot kun i år 1998

4) Timar ubetalt leigd arbeid er berekna for åra 1998 tom 2001

Tabell 1b Landsdelstal, Vestlandet  
Produksjonsinntekter og -kostnader per bruk

| Periode                                   | 1998           | 1999           | 2000           | 2001           | 2002           |
|---|----------------|----------------|----------------|----------------|----------------|
| Korn                                      | 896            | 1 131          | 652            | 645            | 1 750          |
| Frukt                                     | 16 480         | 19 470         | 23 746         | 16 248         | 24 473         |
| Andre planteprodukt                       | 5 724          | 5 298          | 4 280          | 8 212          | 8 108          |
| <b>Planteprodukt</b>                      | <b>23 100</b>  | <b>25 899</b>  | <b>28 679</b>  | <b>25 104</b>  | <b>34 332</b>  |
| Storfe, mjølk                             | 212 785        | 211 443        | 154 126        | 168 846        | 181 039        |
| Stofe, livdyr og slakt                    | 83 548         | 72 230         | 67 390         | 66 934         | 72 577         |
| Smågris                                   | 7 085          | 7 030          | 5 300          | 7 781          | 9 113          |
| Slaktegris                                | 18 559         | 19 360         | 22 360         | 31 884         | 31 068         |
| Purker og rånar                           | 4 977          | 5 328          | 3 169          | 4 550          | 6 606          |
| Sau, livdyr og slakt                      | 18 758         | 20 753         | 17 753         | 16 478         | 17 317         |
| Ull                                       | 3 434          | 3 141          | 3 440          | 3 694          | 4 278          |
| Geit, mjølk                               | 7 891          | 7 994          | 4 034          | 4 221          | 3 389          |
| Geit, livdyr og slakt                     | 331            | 203            | 251            | 211            | 363            |
| Fjørfe, egg                               | 3 561          | 4 928          | 9 139          | 7 754          | 2 850          |
| Fjørfe, livdyr og slakt                   | 4 196          | 1 711          | -1 452         | 1 312          | 737            |
| Andre innt. husdyrhaldet                  | 237            | 405            | 212            | 652            | 159            |
| <b>Husdyrprodukt</b>                      | <b>365 362</b> | <b>354 525</b> | <b>285 723</b> | <b>314 317</b> | <b>329 495</b> |
| Areal- og kulturlandskaptillegg, grovfôr  | 59 301         | 49 221         | 48 487         | 48 710         | 54 317         |
| Areal- og kulturlandskaptillegg, korn     | 698            | 528            | 738            | 716            | 1 072          |
| Prod. tillegg, husdyr                     | 43 589         | 48 213         | 54 503         | 54 002         | 59 943         |
| Botnfrådrag                               |                |                |                |                | -6 092         |
| Ref. avløyserutgifter                     | 31 125         | 32 647         | 39 890         | 38 923         | 45 064         |
| Drifts-, grunn og distr.tilskot 2)        |                |                | 84 905         | 80 817         | 86 235         |
| Andre tilskot og trygder                  | 11 569         | 17 056         | 19 372         | 16 111         | 20 842         |
| Leigeinntekter traktor og reiskap         | 4 142          | 4 781          | 5 680          | 4 200          | 5 932          |
| Traktor i skogen                          | 2 351          | 2 087          | 2 027          | 2 450          | 2 253          |
| Anna                                      | 449            | 2 627          | 3 791          | 453            | 2 360          |
| <b>Produksjonsinntekter i alt</b>         | <b>541 686</b> | <b>537 584</b> | <b>573 796</b> | <b>585 804</b> | <b>635 752</b> |
| Kraffôr                                   | 102 607        | 104 024        | 102 726        | 109 228        | 110 683        |
| Andre fôrkostnader                        | 4 846          | 4 282          | 6 752          | 4 940          | 4 612          |
| Såvarer                                   | 1 981          | 2 033          | 1 763          | 2 275          | 2 426          |
| Handelsgjødsel og kalk                    | 16 191         | 16 100         | 14 919         | 15 522         | 16 890         |
| Konserveringsmidlar                       | 4 332          | 4 502          | 4 667          | 4 522          | 5 089          |
| Kjøp av dyr                               | 10 439         | 11 148         | 10 650         | 12 700         | 17 583         |
| Forbr.art. og diverse                     | 22 371         | 24 188         | 27 313         | 28 533         | 31 179         |
| <b>Variable kostnader</b>                 | <b>162 767</b> | <b>166 278</b> | <b>168 791</b> | <b>177 720</b> | <b>188 461</b> |
| Leigd arbeid                              | 44 775         | 51 339         | 50 494         | 52 241         | 53 517         |
| Drivstoff                                 | 5 623          | 5 734          | 7 748          | 7 802          | 8 889          |
| Vedl. hald jord, vegar, grøft, vassanlegg | 3 102          | 3 385          | 3 380          | 3 447          | 3 669          |
| Vedl. hald driftsbygningar                | 14 198         | 12 935         | 14 649         | 14 890         | 16 406         |
| Vedl. hald traktor og maskiner            | 25 773         | 23 694         | 24 520         | 25 136         | 29 834         |
| Avskrivningar                             | 59 061         | 63 025         | 67 163         | 66 787         | 67 505         |
| Maskinleige                               | 5 195          | 5 519          | 6 386          | 6 200          | 7 667          |
| Andre kostnader                           | 39 972         | 41 294         | 45 170         | 48 682         | 51 316         |
| <b>Faste kostnader</b>                    | <b>197 699</b> | <b>206 925</b> | <b>219 510</b> | <b>225 185</b> | <b>238 803</b> |
| <b>Kostnader i alt</b>                    | <b>360 466</b> | <b>373 203</b> | <b>388 301</b> | <b>402 905</b> | <b>427 264</b> |

1) Botnfrådraget er fom år 2002 ført på eigen linje. Tidligare år er botnfrådraget trekt i frå på dei andre tilskota.

2) driftstilskot, grunntilskot og distriktilskot er ikkje inkludert i prisane fom år 2000.

Dette tillegget kjem derfor som eigen linje under husdyrprodukt.

Tabell 1c Landsdelstal, Vestlandet  
Resultat og balanse

| Periode                                   | 1998             | 1999             | 2000             | 2001             | 2002             |
|---|------------------|------------------|------------------|------------------|------------------|
| Driftsoverskot                            | 181 220          | 164 381          | 185 495          | 182 899          | 208 488          |
| - Renter av aktiva i jordbruket           | 59 242           | 66 545           | 69 808           | 71 118           | 76 725           |
| Familiens arb. fortjeneste <sup>1)</sup>  | 121 978          | 97 836           | 115 687          | 111 781          | 131 763          |
| Familiens arb. fortjeneste per årsverk    | 87 876           | 71 801           | 83 637           | 81 548           | 95 597           |
| Lønsevne i alt                            | 166 753          | 149 175          | 166 182          | 164 020          | 185 280          |
| Lønsevne per time                         | 56,47            | 50,87            | 56,13            | 55,96            | 61,39            |
| Vederlag til arb. og egenkap. per årsverk | 130 789          | 123 316          | 134 014          | 132 982          | 144 211          |
| <b>Rekneskapssamandrag</b>                |                  |                  |                  |                  |                  |
| Driftsoverskot, jordbruk                  | 181 220          | 164 381          | 185 495          | 182 899          | 208 488          |
| Driftsoverskot, skogbruk                  | 2 930            | 3 782            | 2 200            | 2 752            | 1 062            |
| Driftsoverskot, tilleggsnæring            | 11 236           | 11 919           | 14 383           | 10 855           | 16 691           |
| Driftsoverskot, anna næring               | 18 210           | 15 703           | 18 538           | 14 485           | 8 944            |
| Løsinntekt                                | 132 489          | 148 699          | 160 566          | 168 154          | 185 993          |
| Pensjonar                                 | 11 931           | 16 939           | 15 009           | 15 537           | 16 672           |
| Sjukepengar                               | 5 368            | 2 691            | 6 027            | 9 202            | 5 417            |
| Andre kapitalinntekter                    | 5 734            | 11 058           | 11 029           | 6 290            | 6 873            |
| Arbeid nyanlegg                           | 5 472            | 5 952            | 5 099            | 5 729            | 8 377            |
| Renteinntekter                            | 10 171           | 12 498           | 10 939           | 14 013           | 14 203           |
| - Renteutgifter                           | 28 569           | 35 337           | 36 632           | 41 642           | 44 643           |
| - Kår                                     | 4 021            | 3 804            | 4 296            | 5 108            | 5 574            |
| Nettoinntekt                              | 352 171          | 354 481          | 388 357          | 383 166          | 422 503          |
| Privatforbruk eks. skatt                  | 249 454          | 257 632          | 274 538          | 283 729          | 282 784          |
| Skatt                                     | 93 188           | 107 759          | 109 258          | 113 508          | 115 238          |
| <b>Balanseoversikt (UB)</b>               |                  |                  |                  |                  |                  |
| Kontantar og bankinnskot                  | 233 078          | 242 787          | 244 186          | 239 115          | 255 199          |
| Andre krav                                | 75 463           | 75 105           | 73 125           | 72 587           | 78 815           |
| Omløpsmidlar jordbruket                   | 86 374           | 76 469           | 80 695           | 81 062           | 90 878           |
| Omløpsmidlar skog og andre næringar       | 50 632           | 63 449           | 65 647           | 77 152           | 80 261           |
| <b>Omløpsmidlar i alt</b>                 | <b>445 547</b>   | <b>457 810</b>   | <b>463 653</b>   | <b>469 916</b>   | <b>505 153</b>   |
| Anleggsmidlar jordbruk                    | 845 413          | 883 566          | 912 797          | 941 326          | 1 032 743        |
| Anleggsmidlar skogbruk                    | 29 724           | 30 140           | 33 639           | 32 655           | 34 365           |
| Anleggsmidlar anna næring                 | 61 110           | 57 507           | 52 160           | 57 322           | 57 758           |
| Hovudbygning                              | 367 276          | 391 111          | 402 939          | 412 423          | 440 367          |
| Privat                                    | 73 510           | 82 407           | 79 181           | 87 660           | 90 740           |
| <b>Anleggsmidlar i alt</b>                | <b>1 377 033</b> | <b>1 444 730</b> | <b>1 480 716</b> | <b>1 531 386</b> | <b>1 655 973</b> |
| <b>Eigedeler i jordbruket</b>             | <b>931 787</b>   | <b>960 036</b>   | <b>993 492</b>   | <b>1 022 387</b> | <b>1 123 620</b> |
| <b>Eigedeler i alt</b>                    | <b>1 822 579</b> | <b>1 902 539</b> | <b>1 944 369</b> | <b>2 001 302</b> | <b>2 161 126</b> |
| Kortsiktig gjeld                          | 161 207          | 168 550          | 166 368          | 173 908          | 165 781          |
| Langsiktig gjeld                          | 432 109          | 473 085          | 483 794          | 522 363          | 626 092          |
| <b>Eigenkapital</b>                       | <b>1 229 263</b> | <b>1 260 905</b> | <b>1 294 207</b> | <b>1 305 031</b> | <b>1 369 253</b> |

<sup>1)</sup> Inkluderer arbeidsfortjeneste for ubetalt arbeid

Tabell 2a Fylkestal, Hordaland  
Produksjonstekniske data og opnådde priser

| Periode                                   | 1998   | 1999   | 2000   | 2001   | 2002   |
|---|--------|--------|--------|--------|--------|
| Tal bruk i gruppa                         | 56     | 58     | 57     | 55     | 56     |
| Alder på brukar                           | 47     | 48     | 48     | 47     | 46     |
| <b>Arealfordeling og avling per dekar</b> |        |        |        |        |        |
| Korn i alt, daa                           |        | 0,3    | 0,2    | 0,5    | 0,6    |
| Korn i alt, FEm per daa                   |        | 354    | 186    | 350    | 413    |
| Grovfôr i alt, daa                        | 101,5  | 103,9  | 107,2  | 114,2  | 119,7  |
| Grovfôr i alt, FEm per daa                | 348    | 337    | 331    | 320    | 321    |
| Frukt og bær, daa                         | 9,5    | 10,3   | 10,7   | 9,4    | 9,3    |
| Jorbruksareal i alt, daa                  | 112,4  | 115,7  | 119,3  | 125,2  | 131,0  |
| Jorbruksareal i alt, FEm per daa          | 349    | 339    | 334    | 322    | 322    |
| Leigd areal, daa                          | 28,5   | 32,0   | 29,6   | 29,0   | 34,5   |
| <b>Husdyrproduksjon</b>                   |        |        |        |        |        |
| Arskyr                                    | 6,1    | 6,4    | 6,3    | 6,3    | 6,2    |
| Omsett mjølk, liter                       | 34 335 | 34 247 | 33 758 | 34 319 | 34 862 |
| Mjølkekvote                               | 36 913 | 36 093 | 34 828 | 36 820 | 37 381 |
| Mjølk, per årsku, kg                      | 6274   | 6089   | 6152   | 6 289  | 6 361  |
| Storfekjøtt, kg omsett                    | 1384   | 1380   | 1431   | 1424   | 1 264  |
| Tal grisekull                             | 1      | 1      | 1      | 1      | 1      |
| Slaktegris, kg omsett                     | 663    | 799    | 823    | 1 110  | 1 009  |
| Vinterfora sauer                          | 24     | 23     | 24     | 26     | 28     |
| Kg kjøtt per vf sau                       | 26     | 25     | 25     | 25     | 25     |
| Ull, kg omsett                            | 118    | 116    | 122    | 150    | 129    |
| Mjølk per årsgreit, kg                    | 451    | 470    | 473    | 482    | 350    |
| <b>Arbeidsforbruk, timar</b>              |        |        |        |        |        |
| Brukar                                    | 1921   | 1829   | 1785   | 1 862  | 1 825  |
| Ektefelle                                 | 392    | 315    | 364    | 322    | 349    |
| Barn under 17 år                          | 13     | 18     | 32     | 24     | 21     |
| Sum familie                               | 2325   | 2162   | 2180   | 2 208  | 2 196  |
| Leigd arbeid                              | 339    | 337    | 370    | 316    | 372    |
| Leigd arbeid, ubetalt <sup>4)</sup>       | 289    | 288    | 318    | 272    | 319    |
| Timar jordbruket                          | 2953   | 2787   | 2868   | 2796   | 2 886  |
| Timar skogbruket                          | 73     | 78     | 81     | 86     | 58     |
| Timar nyanlegg                            | 46     | 52     | 33     | 26     | 89     |
| <b>Opnådde priser, kr per kg / ltr</b>    |        |        |        |        |        |
| Bygg                                      |        | 1,67   | 1,58   | 1,27   | 1,66   |
| Havre                                     |        |        |        |        |        |
| Kumjølk, liter <sup>1)</sup>              | 3,58   | 3,31   | 3,14   | 3,43   | 3,62   |
| Kukjøtt <sup>2)</sup>                     | 34,32  | 31,18  | 23,84  | 25,48  | 24,97  |
| Anna storfekjøtt                          | 40,19  | 36,86  | 28,16  | 30,87  | 30,10  |
| Smågris, kr per stk                       | 777    | 621    | 588    | 769    | 820    |
| Svinekjøtt, slaktegris <sup>3)</sup>      | 22,14  | 20,39  | 18,64  | 20,51  | 21,89  |
| Sau- og lammekjøtt <sup>3)</sup>          | 35,44  | 38,05  | 30,43  | 29,74  | 28,78  |
| Ull                                       | 32,92  | 31,56  | 31,22  | 32,13  | 33,16  |
| Geitemjølk, liter <sup>3)</sup>           | 7,31   | 5,26   | 3,52   | 3,65   | 4,29   |
| Egg                                       | 11,23  | 11,61  | 10,04  | 10,46  | 12,48  |

1) Inkl. distriktstilskot og grunntilskot kun i år 1998

2) Inkl. distriktstilskot og grunntilskot i år 1998 og 1999

3) Inkl. driftstillegg, distriktstilskot og grunntilskot kun i år 1998

4) Timar ubetalt leigd arbeid er berekna for åra 1998 tom 2001

Tabell 2b Fylkestal, Hordaland  
Produksjonsinntekter og -kostnader per bruk

| Periode                                    | 1998           | 1999           | 2000           | 2 001          | 2002           |
|--|----------------|----------------|----------------|----------------|----------------|
| Korn                                       |                | 143            | 42             | 198            | 371            |
| Frukt                                      | 40 995         | 43 713         | 57 493         | 36 884         | 62 414         |
| Andre planteprodukt                        | 3 077          | 3 063          | 2 284          | 4 153          | 4 336          |
| <b>Planteprodukt</b>                       | <b>44 072</b>  | <b>46 918</b>  | <b>59 820</b>  | <b>41 235</b>  | <b>67 122</b>  |
| Storfe, mjølk                              | 157 955        | 158 888        | 105 881        | 117 733        | 126 343        |
| Stofe, livdyr og slakt                     | 61 492         | 48 927         | 44 498         | 44 478         | 45 005         |
| Smågris                                    | 1 791          | 898            | 1 047          | 747            | 2 253          |
| Slaktegris                                 | 16 053         | 15 001         | 15 489         | 23 951         | 22 186         |
| Purker og rånar                            | 1 487          | 751            | 18             | 1 345          | 3 902          |
| Sau, livdyr og slakt                       | 23 356         | 22 734         | 20 183         | 19 688         | 20 086         |
| Ull  | 3 945          | 3 466          | 3 896          | 4 434          | 4 633          |
| Geit, mjølk                                | 4 509          | 4 485          | 2 125          | 2 199          | 3 651          |
| Geit, livdyr og slakt                      | 83             | 46             | 230            | 55             | 284            |
| Fjørfe, egg                                | 10 699         | 11 149         | 24 602         | 23 968         | 9 029          |
| Fjørfe, livdyr og slakt                    | 12 105         | 5 779          | -4 825         | 4 591          | 2 317          |
| Andre innt. husdyrhaldet                   | 374            | 705            | 213            | 1 614          | 120            |
| <b>Husdyrprodukt</b>                       | <b>293 849</b> | <b>272 827</b> | <b>213 358</b> | <b>244 804</b> | <b>239 808</b> |
| Areal- og kulturlandskapt tillegg, grovfôr | 50 821         | 40 520         | 39 781         | 39 792         | 42 690         |
| Areal- og kulturlandskapt tillegg, korn    |                |                | 124            | 121            | 183            |
| Prod. tillegg, husdyr                      | 37 460         | 40 850         | 45 202         | 44 157         | 47 939         |
| Botnfrådrag                                |                |                |                |                | -6 321         |
| Ref. avløyserutgifter                      | 26 002         | 27 115         | 33 245         | 33 451         | 36 207         |
| Drifts-, grunn og distr.tilskot 2)         |                |                | 64 355         | 62 297         | 67 137         |
| Andre tilskot og trygder                   | 27 395         | 31 163         | 38 062         | 27 797         | 42 637         |
| Leigeinntekter traktor og reiskap          | 3 690          | 3 426          | 3 721          | 3 110          | 4 746          |
| Traktor i skogen                           | 2 093          | 1 956          | 2 232          | 2 470          | 2 000          |
| Anna                                       | 848            | 7 540          | 11 345         | 1 396          | 7 002          |
| <b>Produksjonsinntekter i alt</b>          | <b>486 230</b> | <b>472 315</b> | <b>511 246</b> | <b>500 631</b> | <b>551 151</b> |
| Kraffôr                                    | 81 819         | 78 591         | 81 743         | 84 544         | 76 496         |
| Andre fôrkostnader                         | 4 378          | 3 568          | 6 159          | 5 631          | 5 100          |
| Såvarer                                    | 1 862          | 2 246          | 2 071          | 2 548          | 2 271          |
| Handelsgjødsele og kalk                    | 13 186         | 13 221         | 12 329         | 12 123         | 13 639         |
| Konserveringsmidlar                        | 3 399          | 3 492          | 3 499          | 3 569          | 4 316          |
| Kjøp av dyr                                | 13 289         | 10 837         | 8 964          | 17 663         | 18 748         |
| Forbr.art. og diverse                      | 19 924         | 22 191         | 25 889         | 24 783         | 28 619         |
| <b>Variable kostnader</b>                  | <b>137 857</b> | <b>134 147</b> | <b>140 655</b> | <b>150 861</b> | <b>149 189</b> |
| Leigd arbeid                               | 37746          | 43927          | 45 803         | 45 514         | 44 453         |
| Drivstoff                                  | 4933           | 4991           | 6 298          | 6 032          | 7 218          |
| Vedl. hald jord, vegar, grøft, vassanlegg  | 2961           | 3984           | 3 929          | 3 406          | 3 778          |
| Vedl. hald driftsbygningar                 | 13632          | 12049          | 12 839         | 13 269         | 14 066         |
| Vedl. hald traktor og maskiner             | 23065          | 21178          | 20 671         | 21 772         | 25 069         |
| Avskrivningar                              | 51607          | 50790          | 53 726         | 52 416         | 53 196         |
| Maskinleige                                | 4017           | 3194           | 3 922          | 3 786          | 6 538          |
| Andre kostnader                            | 37012          | 37343          | 42 244         | 44 047         | 46 616         |
| <b>Faste kostnader</b>                     | <b>174 973</b> | <b>177 457</b> | <b>189 431</b> | <b>190 245</b> | <b>200 937</b> |
| <b>Kostnader i alt</b>                     | <b>312 829</b> | <b>311 604</b> | <b>330 086</b> | <b>341 105</b> | <b>350 124</b> |

1) Botnfrådraget er fom år 2002 ført på eigen linje. Tidligere år er botnfrådraget trekt i frå på dei andre tilskota.

2) driftstilskot, grunnstilskot og distriktilskot er ikkje inkludert i prisane fom år 2000.

Dette tillegget kjem derfor som eigen linje under husdyrprodukt.



Tabell 2c Fylkestat, Hordaland  
Resultat og balanse

| Periode                                    | 1998             | 1999             | 2000             | 2 001            | 2002             |
|--|------------------|------------------|------------------|------------------|------------------|
| Driftsoverskot                             | 173 401          | 160 711          | 181 160          | 159 526          | 201 027          |
| - Renter av aktiva i jordbruket            | 49 298           | 53 252           | 55 698           | 57 626           | 63 138           |
| Familiens arb. fortjeneste <sup>1)</sup>   | 124 103          | 107 459          | 125 462          | 101 900          | 137 889          |
| Familiens arb. fortjeneste per årsverk     | 87 594           | 80 923           | 92 665           | 75 809           | 101 155          |
| Lønsevne i alt                             | 161 849          | 151 387          | 171 265          | 147 414          | 182 342          |
| Lønsevne per time                          | 54,81            | 54,32            | 59,70            | 52,72            | 63,19            |
| Vederlag til arb. og eigenkap. per årsverk | 124 226          | 126 187          | 136 442          | 123 333          | 144 578          |
| <b>Rekneskapssamandrag</b>                 |                  |                  |                  |                  |                  |
| Driftsoverskot, jordbruk                   | 173 401          | 160 711          | 181 160          | 159 526          | 201 027          |
| Driftsoverskot, skogbruk                   | 3 620            | 4 212            | 324              | 965              | 1 983            |
| Driftsoverskot, tilleggsnæring             | 9 496            | 9 826            | 10 592           | 8 254            | 9 730            |
| Driftsoverskot, anna næring                | 21 561           | 17 238           | 21 366           | 20 105           | 14 554           |
| Løsinntekt                                 | 109 551          | 125 469          | 145 973          | 159 962          | 185 737          |
| Pensjonar                                  | 12 189           | 24 724           | 26 534           | 28 037           | 29 503           |
| Sjukepengar                                | 3 671            | 4 274            | 3 149            | 7 768            | 4 190            |
| Andre kapitalinntekter                     | 6 934            | 5 890            | 3 664            | 4 400            | 5 565            |
| Arbeid nyanlegg                            | 5 176            | 6 037            | 4 072            | 3 263            | 12 197           |
| Renteinntekter                             | 7 480            | 12 345           | 11 585           | 14 984           | 14 873           |
| - Renteutgifter                            | 22 488           | 27 422           | 27 888           | 32 715           | 34 618           |
| - Kår                                      | 3 510            | 3 322            | 3 762            | 4 896            | 5 341            |
| Nettoinntekt                               | 327 080          | 339 981          | 376 770          | 369 653          | 439 400          |
| Privatforbruk eks. skatt                   | 234 916          | 247 900          | 270 567          | 272 148          | 274 412          |
| Skatt                                      | 87 561           | 101 703          | 101 794          | 99 330           | 115 749          |
| <b>Balanseoversikt (UB)</b>                |                  |                  |                  |                  |                  |
| Kontantar og bankinnskot                   | 209 836          | 274 288          | 269 781          | 278 200          | 288 954          |
| Andre krav                                 | 85 027           | 77 255           | 76 165           | 57 888           | 93 166           |
| Omløpsmidlar jordbruket                    | 59 712           | 52 191           | 51 309           | 50 567           | 55 684           |
| Omløpsmidlar skog og andre næringar        | 31 251           | 35 743           | 28 928           | 27 195           | 37 023           |
| <b>Omløpsmidlar i alt</b>                  | <b>385 826</b>   | <b>439 477</b>   | <b>426 183</b>   | <b>413 850</b>   | <b>474 825</b>   |
| Anleggsmidlar jordbruk                     | 705 918          | 705 505          | 738 968          | 774 654          | 901 300          |
| Anleggsmidlar skogbruk                     | 27 397           | 32 045           | 34 354           | 34 165           | 41 821           |
| Anleggsmidlar anna næring                  | 85 891           | 60 304           | 53 544           | 34 372           | 35 740           |
| Hovudbygning                               | 336 453          | 334 518          | 360 726          | 367 425          | 408 609          |
| Privat                                     | 74 469           | 89 302           | 68 500           | 86 959           | 96 151           |
| <b>Anleggsmidlar i alt</b>                 | <b>1 230 128</b> | <b>1 221 674</b> | <b>1 256 092</b> | <b>1 297 576</b> | <b>1 483 621</b> |
| <b>Eigedeler i jordbruket</b>              | <b>765 630</b>   | <b>757 696</b>   | <b>790 277</b>   | <b>825 222</b>   | <b>956 983</b>   |
| <b>Eigedeler i alt</b>                     | <b>1 615 954</b> | <b>1 661 152</b> | <b>1 682 275</b> | <b>1 711 427</b> | <b>1 958 446</b> |
| Kortsiktig gjeld                           | 113 486          | 115 141          | 110 662          | 122 990          | 128 748          |
| Langsiktig gjeld                           | 385 466          | 412 904          | 403 396          | 424 613          | 567 528          |
| <b>Eigenkapital</b>                        | <b>1 117 001</b> | <b>1 133 106</b> | <b>1 168 217</b> | <b>1 163 823</b> | <b>1 262 170</b> |

<sup>1)</sup> Inkluderer arbeidsfortjeneste for ubetalt arbeid

Tabell 3a Fylkestal, Sogn og Fjordane  
Produksjonstekniske data og oppnådde priser

| Periode                                   | 1998   | 1999   | 2000   | 2001   | 2002   |
|---|--------|--------|--------|--------|--------|
| Tal bruk i gruppa                         | 59     | 57     | 57     | 59     | 62     |
| Alder på brukar                           | 48     | 47     | 47     | 47     | 47     |
| <b>Arealfordeling og avling per dekar</b> |        |        |        |        |        |
| Korn i alt, daa                           |        |        |        |        |        |
| Korn i alt, FEm per daa                   |        |        |        |        |        |
| Grovfôr i alt, daa                        | 111,8  | 116,9  | 119,5  | 129,0  | 142,4  |
| Grovfôr i alt, FEm per daa                | 397    | 391    | 379    | 369    | 355    |
| Frukt og bær, daa                         | 1,2    | 0,4    | 0,4    | 0,4    | 0,5    |
| Jorbruksareal i alt, daa                  | 113,3  | 117,6  | 120,2  | 130,1  | 143,5  |
| Jorbruksareal i alt, FEm per daa          | 397    | 390    | 378    | 367    | 355    |
| Leigd areal, daa                          | 25,0   | 26,7   | 28,2   | 28,3   | 32,7   |
| <b>Husdyrproduksjon</b>                   |        |        |        |        |        |
| Arskyr                                    | 7,8    | 8,0    | 8,1    | 8,2    | 8,5    |
| Omsett mjølk, liter                       | 42 457 | 43 698 | 44 582 | 46 061 | 46 103 |
| Mjølkevote                                | 44 474 | 45 208 | 45 454 | 47 470 | 49 101 |
| Mjølk, per årsku, kg                      | 6166   | 6100   | 6198   | 6 325  | 6 176  |
| Storfekjøt, kg omsett                     | 1723   | 2039   | 1924   | 1 767  | 1 802  |
| Tal grisekull                             | 1      | 1      | 1      | 1      | 1      |
| Slaktegris, kg omsett                     | 192    | 236    | 238    | 218    | 189    |
| Vinterfora sauer                          | 28     | 29     | 26     | 31     | 31     |
| Kg kjøt per vf sau                        | 23     | 24     | 25     | 23     | 24     |
| Ull, kg omsett                            | 132    | 137    | 113    | 162    | 141    |
| Mjølk per årsgreit, kg                    | 537    | 463    | 498    | 499    | 425    |
| <b>Arbeidsforbruk, timar</b>              |        |        |        |        |        |
| Brukar                                    | 1846   | 1833   | 1879   | 1 858  | 1 853  |
| Ektefelle                                 | 374    | 346    | 309    | 259    | 310    |
| Barn under 17 år                          | 21     | 29     | 31     | 14     | 2      |
| Sum familie                               | 2241   | 2208   | 2220   | 2 131  | 2 165  |
| Leigd arbeid                              | 308    | 361    | 317    | 384    | 426    |
| Leigd arbeid, ubetalt <sup>4)</sup>       | 168    | 198    | 173    | 210    | 233    |
| Timar jordbruket                          | 2717   | 2767   | 2710   | 2725   | 2 823  |
| Timar skogbruket                          | 47     | 44     | 42     | 50     | 35     |
| Timar nyanlegg                            | 25     | 17     | 31     | 49     | 43     |
| <b>Oppnådde priser, kr per kg / ltr</b>   |        |        |        |        |        |
| <b>Bygg</b>                               |        |        |        |        |        |
| Kumjølk, liter <sup>1)</sup>              | 3,61   | 3,29   | 3,22   | 3,40   | 3,46   |
| Kukjøt <sup>2)</sup>                      | 34,77  | 31,76  | 23,57  | 25,60  | 24,87  |
| Anna storfekjøt                           | 40,73  | 37,20  | 27,54  | 30,33  | 29,74  |
| Smågris, kr per stk                       | 787    | 685    | 616    | 765    | 774    |
| Svinekjøt, slaktegris <sup>2)</sup>       | 22,39  | 20,06  | 18,60  | 19,99  | 21,63  |
| Sau- og lamme kjøt <sup>2)</sup>          | 34,66  | 37,20  | 31,02  | 28,97  | 28,68  |
| Ull                                       | 33,07  | 32,50  | 31,09  | 33,19  | 34,78  |
| Geitemjølk, liter <sup>3)</sup>           | 7,68   | 5,44   | 3,94   | 4,08   | 3,68   |
| Egg                                       |        |        |        |        |        |

1) Inkl. distriktstilskot og grunntilskot kun i år 1998

2) Inkl. distriktstilskot og grunntilskot i år 1998 og 1999

3) Inkl. driftstillegg, distriktstilskot og grunntilskot kun i år 1998

4) Timar ubetalt leigd arbeid er berekna for åra 1998 tom 2001

Tabell 3b Fylkestal, Sogn og Fjordane  
Produksjonsinntekter og -kostnader per bruk

| Periode                                       | 1998           | 1999           | 2000           | 2 001          | 2002           |
|---|----------------|----------------|----------------|----------------|----------------|
| Korn  |                |                |                |                |                |
| Frukt   | 4 204          | 1 483          | 2 198          | 2 641          | 2 920          |
| Andre planteprodukt                           | 5 026          | 5 277          | 4 652          | 9 927          | 8 593          |
| <b>Planteprodukt</b>                          | <b>9 230</b>   | <b>6 760</b>   | <b>6 849</b>   | <b>12 569</b>  | <b>11 512</b>  |
| Storfe, mjølk                                 | 190 957        | 196 472        | 143 619        | 156 580        | 159 745        |
| Stofe, livdyr og slakt                        | 73 393         | 63 674         | 55 626         | 60 023         | 62 206         |
| Smågris                                       | 5 337          | 4 911          | 4 700          | 4 633          | 5 247          |
| Slaktegris                                    | 4 814          | 4 497          | 4 334          | 4 274          | 4 585          |
| Purker og rånar                               | 725            | 916            | 1 299          | 68             | 2 566          |
| Sau, livdyr og slakt                          | 23 182         | 27 587         | 22 156         | 19 765         | 19 585         |
| Ull   | 4 645          | 4 109          | 4 424          | 4 446          | 4 996          |
| Geit, mjølk                                   | 10 141         | 10 845         | 5 955          | 6 034          | 2 320          |
| Geit, livdyr og slakt                         | 598            | 434            | 452            | 341            | 405            |
| Fjørfe, egg                                   |                | 158            | 16             |                |                |
| Fjørfe, livdyr og slakt                       |                | 6              | 9              | -39            |                |
| Andre innt. husdyrhaldet                      | 87             | 404            | 282            | 144            | 105            |
| <b>Husdyrprodukt</b>                          | <b>313 879</b> | <b>314 014</b> | <b>242 870</b> | <b>256 270</b> | <b>261 759</b> |
| Areal- og kulturlandskapt tillegg, grovfôr    | 59 324         | 48 848         | 47 148         | 45 924         | 51 926         |
| Areal- og kulturlandskapt tillegg, korn       |                |                |                |                |                |
| Prod. tillegg, husdyr                         | 42 461         | 48 967         | 52 690         | 52 368         | 57 530         |
| Botnfrådrag <sup>1)</sup>                     |                |                |                |                | -6 072         |
| Ref. avløysarutgifter                         | 30 479         | 32 075         | 37 173         | 37 922         | 43 039         |
| Drifts-, grunn og distr.tilskot <sup>2)</sup> |                |                | 81 461         | 77 855         | 79 860         |
| Andre tilskot og trygder                      | 5 742          | 11 903         | 12 669         | 13 268         | 13 463         |
| Leigeinntekter traktor og reiskap             | 2 079          | 2 294          | 4 096          | 3 255          | 4 102          |
| Traktor i skogen                              | 2 157          | 1 732          | 1 646          | 2 084          | 1 438          |
| Anna  | 171            | 198            |                |                |                |
| <b>Produksjonsinntekter i alt</b>             | <b>465 520</b> | <b>466 789</b> | <b>486 602</b> | <b>501 514</b> | <b>518 558</b> |
| Kraffôr                                       | 89 644         | 90 121         | 86 897         | 92 791         | 95 881         |
| Andre fôrkostnader                            | 4 441          | 3 578          | 5 474          | 3 616          | 2 743          |
| Såvarer                                       | 1 398          | 1 163          | 1 276          | 1 397          | 1 108          |
| Handelsgjødsele og kalk                       | 13 999         | 13 189         | 12 305         | 13 635         | 13 169         |
| Konserveringsmidlar                           | 4 315          | 4 606          | 4 578          | 4 293          | 4 946          |
| Kjøp av dyr                                   | 4 751          | 6 877          | 4 819          | 4 968          | 7 563          |
| Forbr.art. og diverse                         | 16 501         | 17 747         | 19 665         | 24 244         | 22 732         |
| <b>Variable Kostnader</b>                     | <b>135 049</b> | <b>137 281</b> | <b>135 014</b> | <b>144 943</b> | <b>148 140</b> |
| Leigd arbeid                                  | 41 893         | 44 408         | 43 240         | 50 601         | 49 261         |
| Drivstoff                                     | 4 982          | 4 663          | 6 330          | 6 614          | 6 969          |
| Vedl. hald jord, vegar, grøft, vassanlegg     | 2 544          | 2 398          | 2 838          | 3 151          | 2 698          |
| Vedl. hald driftsbygningar                    | 11 763         | 12 147         | 13 580         | 12 104         | 14 283         |
| Vedl. hald traktor og maskiner                | 20 656         | 20 313         | 23 269         | 23 774         | 25 932         |
| Avskrivningar                                 | 51 656         | 57 054         | 60 433         | 61 705         | 61 420         |
| Maskinleige                                   | 1 748          | 2 732          | 3 874          | 3 453          | 4 387          |
| Andre kostnader                               | 35 301         | 36 203         | 38 326         | 42 455         | 43 806         |
| <b>Faste kostnader</b>                        | <b>170 543</b> | <b>179 919</b> | <b>191 891</b> | <b>203 856</b> | <b>208 757</b> |
| <b>Kostnader i alt</b>                        | <b>305 592</b> | <b>317 200</b> | <b>326 904</b> | <b>348 799</b> | <b>356 897</b> |

1) Botnfrådraget er fom år 2002 ført på eigen linje. Tidligere år er botnfrådraget trekt i frå på dei andre tilskota.

2) driftstilskot, grunnstilskot og distriktilskot er ikkje inkludert i prisane fom år 2000.

Dette tillegget kjem derfor som eigen linje under husdyrprodukt.

Tabell 3c Fylkestat, Sogn og Fjordane  
Resultat og balanse

| Periode                                    | 1998      | 1999      | 2000      | 2001      | 2002      |
|--|-----------|-----------|-----------|-----------|-----------|
| Driftsoverskot                             | 159 928   | 149 589   | 159 698   | 152 715   | 161 662   |
| - Renter av aktiva i jordbruket            | 52 116    | 57 405    | 58 592    | 60 687    | 63 473    |
| Familiens arb. forteneste <sup>1)</sup>    | 107 812   | 92 184    | 101 106   | 92 028    | 98 189    |
| Familiens arb. forteneste per årsverk      | 82 571    | 70 690    | 77 953    | 72 530    | 83 676    |
| Lønsevne i alt                             | 149 705   | 136 593   | 144 347   | 142 629   | 147 450   |
| Lønsevne per time                          | 55,11     | 49,37     | 53,25     | 52,34     | 52,23     |
| Vederlag til arb. og eigenkap. per årsverk | 127 655   | 119 223   | 128 014   | 126 035   | 125 049   |
| <b>Rekneskapssamandrag</b>                 |           |           |           |           |           |
| Driftsoverskot, jordbruk                   | 159 928   | 149 589   | 159 698   | 152 715   | 161 662   |
| Driftsoverskot, skogbruk                   | 2 470     | 3 000     | 1 967     | 3 472     | 1 550     |
| Driftsoverskot, tilleggsnæring             | 14 140    | 12 032    | 17 021    | 9 984     | 15 441    |
| Driftsoverskot, anna næring                | 14 145    | 22 542    | 25 406    | 16 120    | 7 845     |
| Løsinntekt                                 | 162 048   | 178 900   | 184 853   | 189 843   | 207 701   |
| Pensjonar                                  | 10 719    | 11 451    | 7 534     | 7 847     | 8 342     |
| Sjukepengar                                | 5 848     | 3 252     | 11 265    | 8 968     | 5 243     |
| Andre kapitalinntekter                     | 7 256     | 11 337    | 15 425    | 8 452     | 6 411     |
| Arbeid nyanlegg                            | 2 753     | 1 971     | 3 706     | 6 211     | 5 757     |
| Renteinntekter                             | 10 216    | 12 472    | 12 594    | 15 264    | 16 318    |
| - Renteutgifter                            | 27 180    | 31 762    | 30 298    | 35 168    | 38 429    |
| - Kår                                      | 2 474     | 2 252     | 2 417     | 3 194     | 3 496     |
| Nettoinntekt                               | 359 869   | 372 533   | 406 754   | 380 516   | 394 345   |
| Privatforbruk eks. skatt                   | 254 896   | 252 600   | 274 450   | 273 060   | 267 463   |
| Skatt                                      | 97 812    | 112 668   | 117 669   | 124 063   | 110 672   |
| <b>Balanseoversikt (UB)</b>                |           |           |           |           |           |
| Kontantar og bankinnskott                  | 238 509   | 217 531   | 249 292   | 256 115   | 284 065   |
| Andre krav                                 | 64 217    | 69 488    | 71 323    | 75 685    | 64 122    |
| Omløpsmidlar jordbruket                    | 78 415    | 70 782    | 69 644    | 72 025    | 78 434    |
| Omløpsmidlar skog og andre næringar        | 27 967    | 48 541    | 58 179    | 65 992    | 65 192    |
| <b>Omløpsmidlar i alt</b>                  | 409 108   | 406 340   | 448 438   | 469 817   | 491 812   |
| Anleggsmidlar jordbruk                     | 716 580   | 747 661   | 770 252   | 795 147   | 858 905   |
| Anleggsmidlar skogbruk                     | 19 919    | 20 737    | 19 973    | 17 890    | 17 464    |
| Anleggsmidlar anna næring                  | 81 065    | 94 293    | 88 192    | 100 189   | 82 546    |
| Hovudbygning                               | 392 997   | 473 655   | 434 228   | 461 547   | 466 869   |
| Privat                                     | 84 624    | 89 338    | 82 286    | 93 171    | 85 460    |
| <b>Anleggsmidlar i alt</b>                 | 1 295 186 | 1 425 683 | 1 394 931 | 1 467 944 | 1 511 244 |
| <b>Eigedeler i jordbruket</b>              | 794 994   | 818 443   | 839 896   | 867 172   | 937 338   |
| <b>Eigedeler i alt</b>                     | 1 704 294 | 1 832 023 | 1 843 369 | 1 937 760 | 2 003 056 |
| Kortsiktig gjeld                           | 131 368   | 130 403   | 132 923   | 127 791   | 104 466   |
| Langsiktig gjeld                           | 387 386   | 419 143   | 391 966   | 458 632   | 551 583   |
| <b>Eigenkapital</b>                        | 1 185 540 | 1 282 477 | 1 318 480 | 1 351 337 | 1 347 008 |

<sup>1)</sup> Inkluderer arbeidsforteneste for ubetalt arbeid

Tabell 4a Fylkestal, Møre og Romsdal  
Produksjonstekniske data og opnådde priser

| Periode                                   | 1998   | 1999   | 2000   | 2001   | 2002   |
|---|--------|--------|--------|--------|--------|
| Tal bruk i gruppa                         | 58     | 56     | 57     | 58     | 60     |
| Alder på brukar                           | 44     | 46     | 46     | 45     | 45     |
| <b>Arealfordeling og avling per dekar</b> |        |        |        |        |        |
| Korn i alt, daa                           | 5,1    | 5,8    | 5,1    | 6,8    | 10,2   |
| Korn i alt, FEm per daa                   | 287    | 446    | 372    | 285    | 351    |
| Grovfôr i alt, daa                        | 148,7  | 153,1  | 163,2  | 175,4  | 192,0  |
| Grovfôr i alt, FEm per daa                | 424    | 419    | 410    | 402    | 403    |
| Frukt og bær, daa                         | 0,5    | 0,6    | 0,5    | 0,6    | 0,6    |
| Jorbruksareal i alt, daa                  | 156,8  | 160,9  | 171,1  | 185,1  | 204,5  |
| Jorbruksareal i alt, FEm per daa          | 414    | 417    | 405    | 393    | 401    |
| Leigd areal, daa                          | 46,6   | 51,6   | 57,4   | 72,7   | 84,6   |
| <b>Husdyrproduksjon</b>                   |        |        |        |        |        |
| Arskyr                                    | 11,7   | 12,0   | 12,5   | 12,5   | 13,0   |
| Omsett mjølk, liter                       | 63 923 | 65 644 | 68 181 | 67 886 | 72 402 |
| Mjølkekvote                               | 67 231 | 68 441 | 70 412 | 69 117 | 74 545 |
| Mjølk, per årsku, kg                      | 6266   | 6147   | 6131   | 6 141  | 6 368  |
| Storfekjøt, kg omsett                     | 2717   | 2757   | 3213   | 2 863  | 3 044  |
| Tal grisekull                             | 4      | 6      | 6      | 7      | 6      |
| Slaktegris, kg omsett                     | 1591   | 2105   | 2298   | 3 250  | 3 120  |
| Vinterfora sauer                          | 8      | 11     | 11     | 13     | 18     |
| Kg kjøt per vf sau                        | 30     | 26     | 28     | 26     | 26     |
| Ull, kg omsett                            | 39     | 41     | 67     | 65     | 106    |
| Mjølk per årsgreit, kg                    | 531    | 516    | 490    | 526    | 528    |
| <b>Arbeidsforbruk, timar</b>              |        |        |        |        |        |
| Brukar                                    | 1969   | 2040   | 2104   | 2 138  | 2 028  |
| Ektefelle                                 | 414    | 348    | 377    | 357    | 375    |
| Barn under 17 år                          | 44     | 52     | 56     | 44     | 25     |
| Sum familie                               | 2427   | 2440   | 2536   | 2 538  | 2 427  |
| Leigd arbeid                              | 520    | 551    | 521    | 496    | 622    |
| Leigd arbeid, ubetalt <sup>4)</sup>       | 246    | 261    | 246    | 235    | 294    |
| Timar jordbruket                          | 3193   | 3252   | 3303   | 3269   | 3 343  |
| Timar skogbruket                          | 79     | 78     | 73     | 73     | 63     |
| Timar nyanlegg                            | 76     | 85     | 62     | 58     | 56     |
| <b>Opnådde priser, kr per kg / ltr</b>    |        |        |        |        |        |
| Bygg                                      | 1,87   | 1,71   | 1,58   | 1,50   | 1,72   |
| Kumjølk, liter <sup>1)</sup>              | 3,72   | 3,20   | 3,12   | 3,39   | 3,51   |
| Kukjøt <sup>2)</sup>                      | 34,06  | 31,00  | 23,50  | 25,22  | 25,55  |
| Anna storfekjøt                           | 39,96  | 36,85  | 27,95  | 31,05  | 30,70  |
| Smågris, kr per stk                       | 790    | 692    | 616    | 739    | 768    |
| Svinekjøt, slaktegris <sup>3)</sup>       | 22,34  | 20,05  | 18,98  | 20,32  | 21,69  |
| Sau- og lammekjøt <sup>3)</sup>           | 36,08  | 38,45  | 30,67  | 28,70  | 28,59  |
| Ull                                       | 33,11  | 33,93  | 30,47  | 31,18  | 32,37  |
| Geitemjølk, liter <sup>3)</sup>           | 7,41   | 4,73   | 3,65   | 3,46   | 3,28   |
| Egg                                       | 8,42   | 11,50  | 10,66  | 11,50  |        |

1) Inkl. distriktstilskot og grunntilskot kun i år 1998

2) Inkl. distriktstilskot og grunntilskot i år 1998 og 1999

3) Inkl. driftstillegg, distriktstilskot og grunntilskot kun i år 1998

4) Timar ubetalt leigd arbeid er berekna for åra 1998 tom 2001

Tabell 4b Fylkestal, Møre og Romsdal  
Produksjonsinntekter og -kostnader per bruk

| Periode                                    | 1998           | 1999           | 2000           | 2 001          | 2002           |
|--|----------------|----------------|----------------|----------------|----------------|
| Korn                                       | 2 674          | 3 305          | 1 914          | 1 724          | 4 847          |
| Frukt                                      | 5 297          | 12 668         | 11 547         | 10 521         | 11 333         |
| Andre planteprodukt                        | 8 990          | 7 636          | 5 906          | 10 314         | 11 128         |
| <b>Planteprodukt</b>                       | <b>16 961</b>  | <b>23 609</b>  | <b>19 368</b>  | <b>22 559</b>  | <b>27 309</b>  |
| Storfe, mjølk                              | 287 930        | 281 114        | 212 880        | 229 793        | 254 093        |
| Stofe, livdyr og slakt                     | 115 173        | 105 075        | 102 047        | 95 256         | 109 027        |
| Smågris                                    | 13 975         | 15 537         | 10 153         | 17 653         | 19 511         |
| Slaktegris                                 | 34 962         | 39 003         | 47 257         | 67 493         | 66 725         |
| Purker og rånar                            | 12 671         | 14 559         | 8 190          | 12 150         | 13 305         |
| Sau, livdyr og slakt                       | 9 818          | 11 745         | 10 921         | 10 090         | 12 389         |
| Ull  | 1 709          | 1 820          | 2 001          | 2 226          | 3 206          |
| Geit, mjølk                                | 8 866          | 8 726          | 4 023          | 4 295          | 4 250          |
| Geit, livdyr og slakt                      | 299            | 132            | 71             | 226            | 392            |
| Fjørfe, egg                                | 290            | 3 338          | 2 798          | 267            | 27             |
| Fjørfe, livdyr og slakt                    | 828            | -768           | 459            | -423           | 23             |
| Andre innt. husdyrhaldet                   | 258            | 94             | 140            | 256            | 250            |
| <b>Husdyrprodukt</b>                       | <b>486 779</b> | <b>480 376</b> | <b>400 942</b> | <b>439 283</b> | <b>483 197</b> |
| Areal- og kulturlandskapt tillegg, grovfôr | 67 464         | 58 614         | 58 534         | 60 001         | 67 639         |
| Areal- og kulturlandskapt tillegg, korn    | 2 082          | 1 612          | 2 091          | 2 009          | 3 009          |
| Prod. tillegg, husdyr                      | 50 655         | 55 072         | 65 616         | 65 000         | 73 641         |
| Botnfrådrag                                |                |                |                |                | -5 900         |
| Ref. avløysarutgifter                      | 36 730         | 38 958         | 49 251         | 45 130         | 55 423         |
| Drifts-, grunn og distr.tilskot 2)         |                |                | 108 897        | 101 392        | 110 646        |
| Andre tilskot og trygder                   | 2 216          | 7 690          | 7 385          | 7 921          | 8 123          |
| Leigeinntekter traktor og reiskap          | 6 677          | 8 717          | 9 223          | 6 197          | 8 930          |
| Traktor i skogen                           | 2 798          | 2 585          | 2 204          | 2 802          | 3 332          |
| Anna                                       | 348            | 9              | 28             | 20             | 464            |
| <b>Produksjonsinntekter i alt</b>          | <b>672 709</b> | <b>677 242</b> | <b>723 538</b> | <b>752 313</b> | <b>835 813</b> |
| Kraffôr                                    | 135 864        | 144 518        | 139 537        | 149 357        | 157 886        |
| Andre fôrkostnader                         | 5 708          | 5 737          | 8 621          | 5 635          | 6 086          |
| Såvarer                                    | 2 686          | 2 699          | 1 944          | 2 909          | 3 932          |
| Handelsgjødsele og kalk                    | 21 322         | 22 045         | 20 122         | 20 664         | 23 769         |
| Konserveringsmidlar                        | 5 249          | 5 441          | 5 925          | 5 659          | 5 957          |
| Kjøp av dyr                                | 13 473         | 15 821         | 18 167         | 15 859         | 26 850         |
| Forbr.art. og diverse                      | 30 711         | 32 812         | 36 387         | 36 450         | 42 298         |
| <b>Variable Kostnader</b>                  | <b>215 013</b> | <b>229 072</b> | <b>230 703</b> | <b>236 533</b> | <b>266 778</b> |
| Leigd arbeid                               | 54 631         | 66 049         | 62 413         | 60 288         | 66 375         |
| Drivstoff                                  | 6 942          | 7 592          | 10 617         | 10 689         | 12 433         |
| Vedl. hald jord, vegar, grøft, vassanlegg  | 3 804          | 3 769          | 3 373          | 3 787          | 4 570          |
| Vedl. hald driftsbygningar                 | 17 222         | 14 653         | 17 528         | 19 262         | 20 784         |
| Vedl. hald traktor og maskiner             | 33 594         | 29 742         | 29 619         | 29 710         | 38 312         |
| Avskrivningar                              | 73 789         | 81 775         | 87 329         | 85 583         | 87 148         |
| Maskinleige                                | 9 837          | 10 765         | 11 363         | 11 283         | 12 111         |
| Andre kostnader                            | 47 587         | 50 567         | 54 937         | 59 413         | 63 464         |
| <b>Faste kostnader</b>                     | <b>247 406</b> | <b>264 913</b> | <b>277 179</b> | <b>280 017</b> | <b>305 195</b> |
| <b>Kostnader i alt</b>                     | <b>462 419</b> | <b>493 985</b> | <b>507 883</b> | <b>516 550</b> | <b>571 974</b> |

1) Botnfrådraget er fom år 2002 ført på eigen linje. Tidligere år er botnfrådraget trekt i frå på dei andre tilskota.

2) driftstilskot, grunnstilskot og distriktilskot er ikkje inkludert i prisane fom år 2000.

Dette tillegget kjem derfor som eigen linje under husdyrprodukt.

Tabell 4c Fylkestat, Møre og Romsdal  
Resultat og balanse

| Periode                                    | 1998             | 1999             | 2000             | 2 001            | 2002             |
|--|------------------|------------------|------------------|------------------|------------------|
| Driftsoverskot                             | 210 290          | 183 257          | 215 655          | 235 763          | 263 840          |
| - Renter av aktiva i jordbruket            | 76 092           | 89 615           | 95 134           | 94 523           | 103 102          |
| Familiens arb. fortjeneste <sup>1)</sup>   | 134 198          | 93 642           | 120 522          | 141 240          | 160 738          |
| Familiens arb. fortjeneste per årsverk     | 92 628           | 63 965           | 79 929           | 93 973           | 108 990          |
| Lønsevne i alt                             | 188 830          | 159 691          | 182 934          | 201 529          | 227 112          |
| Lønsevne per time                          | 59,14            | 49,11            | 55,38            | 61,64            | 67,93            |
| Vederlag til arb. og eigenkap. per årsverk | 139 149          | 123 664          | 136 228          | 146 008          | 159 988          |
| <b>Rekneskapssamandrag</b>                 |                  |                  |                  |                  |                  |
| Driftsoverskot, jordbruk                   | 210 290          | 183 257          | 215 655          | 235 763          | 263 840          |
| Driftsoverskot, skogbruk                   | 2 759            | 4 130            | 4 309            | 3 487            | -303             |
| Driftsoverskot, tilleggsnæring             | 9 962            | 13 971           | 15 537           | 14 206           | 24 479           |
| Driftsoverskot, anna næring                | 19 109           | 7 151            | 8 843            | 7 492            | 4 842            |
| Løsinntekt                                 | 124 566          | 142 019          | 150 872          | 153 858          | 163 801          |
| Pensjonar                                  | 12 915           | 14 460           | 10 959           | 11 505           | 13 306           |
| Sjukepengar                                | 6 517            | 480              | 3 666            | 10 800           | 6 742            |
| Andre kapitalinntekter                     | 3 031            | 16 129           | 14 001           | 5 883            | 8 570            |
| Arbeid nyanlegg                            | 8 523            | 9 915            | 7 518            | 7 577            | 7 519            |
| Renteinntekter                             | 12 723           | 12 683           | 10 813           | 11 820           | 11 392           |
| - Renteutgifter                            | 35 853           | 47 173           | 51 711           | 56 693           | 60 421           |
| - Kår                                      | 6 088            | 5 884            | 6 710            | 7 257            | 7 939            |
| Nettoinntekt                               | 368 454          | 351 139          | 383 752          | 398 440          | 435 828          |
| Privatforbruk eks. skatt                   | 257 955          | 272 832          | 280 772          | 305 565          | 306 430          |
| Skatt                                      | 93 916           | 109 034          | 108 312          | 116 215          | 119 481          |
| <b>Balanseoversikt (UB)</b>                |                  |                  |                  |                  |                  |
| Kontantar og bankinnskott                  | 249 993          | 235 866          | 213 486          | 184 760          | 193 866          |
| Andre krav                                 | 77 669           | 78 595           | 71 886           | 83 374           | 80 604           |
| Omløpsmidlar jordbruket                    | 120 214          | 107 404          | 121 131          | 119 172          | 136 584          |
| Omløpsmidlar skog og andre næringar        | 92 399           | 107 318          | 109 835          | 135 877          | 136 189          |
| <b>Omløpsmidlar i alt</b>                  | <b>540 275</b>   | <b>529 184</b>   | <b>516 338</b>   | <b>523 183</b>   | <b>547 243</b>   |
| Anleggsmidlar jordbruk                     | 1 111 152        | 1 206 320        | 1 229 171        | 1 248 075        | 1 335 055        |
| Anleggsmidlar skogbruk                     | 41 945           | 37 736           | 46 590           | 46 244           | 44 871           |
| Anleggsmidlar anna næring                  | 16 882           | 17 167           | 14 744           | 35 479           | 52 696           |
| Hovudbygning                               | 370 872          | 365 707          | 413 862          | 405 122          | 442 621          |
| Privat                                     | 61 279           | 68 209           | 86 757           | 82 718           | 91 146           |
| <b>Anleggsmidlar i alt</b>                 | <b>1 602 130</b> | <b>1 695 139</b> | <b>1 791 125</b> | <b>1 817 637</b> | <b>1 966 389</b> |
| <b>Eigedeler i jordbruket</b>              | <b>1 231 366</b> | <b>1 313 724</b> | <b>1 350 302</b> | <b>1 367 247</b> | <b>1 471 640</b> |
| <b>Eigedeler i alt</b>                     | <b>2 142 404</b> | <b>2 224 323</b> | <b>2 307 462</b> | <b>2 340 820</b> | <b>2 513 632</b> |
| Kortsiktig gjeld                           | 237 634          | 262 693          | 255 518          | 269 105          | 263 703          |
| Langsiktig gjeld                           | 522 639          | 590 321          | 656 020          | 679 885          | 757 743          |
| <b>Eigenkapital</b>                        | <b>1 382 131</b> | <b>1 371 310</b> | <b>1 395 924</b> | <b>1 391 830</b> | <b>1 492 185</b> |

<sup>1)</sup> Inkluderer arbeidsfortjeneste for ubetalt arbeid

Tabell 5a Vestlandet, storleiksgrupper, gruppe I (under 50 daa),  
Produksjonstekniske data og opnådde prisar

| Periode                                   | 1998  | 1999  | 2000  | 2001  | 2002  |
|---|-------|-------|-------|-------|-------|
| Tal bruk i gruppa                         | 15    | 14    | 12    | 10    | 8     |
| Alder på brukar                           | 47    | 49    | 51    | 52    | 51    |
| <b>Arealfordeling og avling per dekar</b> |       |       |       |       |       |
| Korn i alt, daa                           |       |       |       |       |       |
| Korn i alt, FEm per daa                   |       |       |       |       |       |
| Grovfôr i alt, daa                        | 16,6  | 18,2  | 18,5  | 17,4  | 15,1  |
| Grovfôr i alt, FEm per daa                | 415   | 369   | 376   | 331   | 321   |
| Frukt og bær, daa                         | 22,9  | 20,7  | 20,7  | 20,3  | 21,9  |
| Jorbruksareal i alt, daa                  | 41,5  | 40,4  | 41,3  | 39,6  | 40,8  |
| Jorbruksareal i alt, FEm per daa          | 395   | 375   | 380   | 343   | 322   |
| Leigd areal, daa                          | 0,9   | 0,4   | 0,0   | 0,8   | 1,0   |
| <b>Husdyrproduksjon</b>                   |       |       |       |       |       |
| Arskyr                                    | 0,5   | 0,3   | 0,3   | 0,4   | 0,4   |
| Omsett mjølk, liter                       | 2 298 | 1 999 | 2 145 | 2 682 | 2913  |
| Mjølkekvote                               | 5 939 | 4 935 | 5 757 | 3 000 | 3750  |
| Mjølk, per årsku, kg                      | 5 493 | 7 526 | 7 520 | 8 262 | 8108  |
| Storfekjøt, kg omsett                     | 149   | 64    | 70    | 49    | 146   |
| Tal grisekull                             | 0     | 0     | 0     | 0     | 0     |
| Slaktegris, kg omsett                     | 0     | 0     | 0     | 0     | 0     |
| Vinterfora sauer                          | 9     | 13    | 12    | 15    | 16    |
| Kg kjøt per vf sau                        | 28    | 28    | 26    | 26    | 21    |
| Ull, kg omsett                            | 55    | 66    | 49    | 108   | 83    |
| Mjølk per årsgreit, kg                    | 617   | 563   | 500   | 0     | 0     |
| <b>Arbeidsforbruk, timar</b>              |       |       |       |       |       |
| Brukar                                    | 1377  | 1209  | 1436  | 1289  | 1412  |
| Ektefelle                                 | 293   | 306   | 366   | 405   | 310   |
| Barn under 17 år                          | 27    | 49    | 29    | 18    | 10    |
| Sum familie                               | 1697  | 1565  | 1831  | 1712  | 1732  |
| Leigd arbeid                              | 141   | 130   | 100   | 88    | 164   |
| Leigd arbeid, ubetalt <sup>4)</sup>       | 471   | 436   | 336   | 295   | 548   |
| Timar jordbruket                          | 2309  | 2131  | 2267  | 2095  | 2444  |
| Timar skogbruket                          | 40    | 48    | 66    | 47    | 10    |
| Timar nyanlegg                            | 1     | 18    | 69    | 17    | 0     |
| <b>Opnådde prisar, kr per kg / ltr</b>    |       |       |       |       |       |
| Bygg                                      |       |       |       |       |       |
| Havre                                     |       |       |       |       |       |
| Kumjølk, liter <sup>1)</sup>              | 3,56  | 3,24  | 3,08  | 3,38  | 3,62  |
| Kukjøt <sup>2)</sup>                      | 34,63 |       | 24,41 | 24,66 | 22,69 |
| Anna storfekjøt                           | 39,41 | 37,87 | 24,75 | 27,99 | 27,79 |
| Smågris, kr per stk                       |       |       |       |       |       |
| Svinekjøt, slaktegris <sup>3)</sup>       |       |       |       |       |       |
| Sau- og lammekjøt <sup>3)</sup>           | 32,96 | 36,84 | 29,80 | 28,34 | 27,44 |
| Ull                                       | 31,98 | 31,81 | 30,87 | 32,51 | 33,95 |
| Geitemjølk, liter <sup>3)</sup>           | 7,26  | 4,74  | 3,87  |       |       |
| Egg                                       |       |       |       |       |       |

1) Inkl. distriktstilskot og grunntilskot kun i år 1998

2) Inkl. distriktstilskot og grunntilskot i år 1998 og 1999

3) Inkl. driftstillegg, distriktstilskot og grunntilskot kun i år 1998

4) Timar ubetalt leigd arbeid er berekna for åra 1998 tom 2001



Tabell 5b Vestlandet, storleiksgrupper, gruppe I (under 50 daa),  
Produksjonsinntekter og -kostnader per bruk

| Periode                                       | 1998           | 1999           | 2000           | 2001           | 2002           |
|---|----------------|----------------|----------------|----------------|----------------|
| Korn  |                |                |                |                |                |
| Frukt   | 96 586         | 86 358         | 111 295        | 98 831         | 139174         |
| Andre planteprodukt                           | 2 703          | 1 943          | 1 730          | 1 110          | 2374           |
| <b>Planteprodukt</b>                          | <b>99 289</b>  | <b>88 301</b>  | <b>113 024</b> | <b>99 941</b>  | <b>141 549</b> |
| Storfe, mjølk                                 | 12 501         | 10 920         | 6 597          | 9 077          | 10544          |
| Stofe, livdyr og slakt                        | 5 134          | 1 512          | 1 576          | 2 172          | 2547           |
| Smågris                                       |                |                |                |                |                |
| Slaktegris                                    |                |                |                |                |                |
| Purker og rånar                               |                |                |                |                |                |
| Sau, livdyr og slakt                          | 9 156          | 14 414         | 9 791          | 11 509         | 8604           |
| Ull   | 1 636          | 2 062          | 2 282          | 2 454          | 2813           |
| Geit, mjølk                                   | 18 614         | 18 435         | 10 182         |                |                |
| Geit, livdyr og slakt                         | 1 006          | 593            | -113           |                |                |
| Fjørfe, egg                                   |                |                |                |                |                |
| Fjørfe, livdyr og slakt                       |                |                |                |                |                |
| Andre innt. husdyrhaldet                      | 667            | 1 340          | 1 198          | 2 087          |                |
| <b>Husdyrprodukt</b>                          | <b>48 714</b>  | <b>49 276</b>  | <b>31 512</b>  | <b>27 298</b>  | <b>24 509</b>  |
| Areal- og kulturlandskapt tillegg, grovfôr    | 12 983         | 10 039         | 8 688          | 6 080          | 6736           |
| Areal- og kulturlandskapt tillegg, korn       |                |                |                |                |                |
| Prod. tillegg, husdyr                         | 9 523          | 11 777         | 14 884         | 7 075          | 10050          |
| Botnfrådrag <sup>1)</sup>                     |                |                |                |                | -5250          |
| Ref. avløyserutgifter                         | 3 623          | 8 198          | 8 730          | 5 513          | 5464           |
| Drifts-, grunn og distr.tilskot <sup>2)</sup> |                |                | 20 055         | 9 458          | 11710          |
| Andre tilskot og trygder                      | 62 182         | 55 045         | 64 879         | 48 588         | 81280          |
| Leigeinntekter traktor og reiskap             | 3 048          | 1 030          | 2 419          |                |                |
| Traktor i skogen                              | 572            | 1 022          | 847            | 749            | 325            |
| Anna  | 121            | 146            | 233            | 180            | 225            |
| <b>Produksjonsinntekter i alt</b>             | <b>240 055</b> | <b>224 835</b> | <b>265 271</b> | <b>204 881</b> | <b>276 598</b> |
| Kraffôr                                       | 10 545         | 10 973         | 11 168         | 7 986          | 9112           |
| Andre fôrkostnader                            | 1 856          | 1 115          | 676            | 1 345          | 1122           |
| Såvarer                                       | 2 126          | 1 596          | 2 253          | 4 498          | 2262           |
| Handelsgjødsele og kalk                       | 4 914          | 4 450          | 5 003          | 4 055          | 3054           |
| Konserveringsmidlar                           | 741            | 637            | 876            | 575            | 608            |
| Kjøp av dyr                                   | 2 251          | 989            | 345            | 910            | 1996           |
| Forbr.art. og diverse                         | 14 639         | 18 696         | 19 720         | 16 421         | 21991          |
| <b>Variable kostnader</b>                     | <b>37 072</b>  | <b>38 457</b>  | <b>40 040</b>  | <b>35 790</b>  | <b>40 144</b>  |
| Leigd arbeid                                  | 14 010         | 20 345         | 18 127         | 12 292         | 18130          |
| Drivstoff                                     | 3 501          | 2 919          | 4 497          | 2 521          | 3846           |
| Vedl. hald jord, vegar, grøft, vassanlegg     | 4 306          | 5 239          | 4 343          | 1 889          | 2994           |
| Vedl. hald driftsbygningar                    | 5 473          | 7 088          | 6 947          | 9 502          | 6568           |
| Vedl. hald traktor og maskiner                | 14 333         | 15 523         | 15 452         | 14 311         | 13754          |
| Avskrivningar                                 | 30 442         | 29 160         | 29 604         | 28 639         | 32971          |
| Maskinleige                                   | 1 477          | 1 393          | 1 876          | 2 874          | 754            |
| Andre kostnader                               | 24 110         | 24 626         | 26 000         | 26 792         | 29160          |
| <b>Faste kostnader</b>                        | <b>97 652</b>  | <b>106 293</b> | <b>106 843</b> | <b>98 818</b>  | <b>108 176</b> |
| <b>Kostnader i alt</b>                        | <b>134 725</b> | <b>144 750</b> | <b>146 884</b> | <b>134 608</b> | <b>148 319</b> |

1) Botnfrådraget er fom år 2002 ført på eigen linje. Tidligere år er botnfrådraget trekt i frå på dei andre tilskota.

2) driftstilskot, grunnstilskot og distriktstilskot er ikkje inkludert i prisane fom år 2000.

Dette tillegget kjem derfor som eigen linje under husdyrprodukt.

Tabell 5c Vestlandet, storleiksgrupper, gruppe I (under 50 daa),  
Resultat og balanse

| Periode                                    | 1998             | 1999             | 2000             | 2001             | 2002             |
|--|------------------|------------------|------------------|------------------|------------------|
| Driftsoverskot                             | 105 330          | 80 085           | 118 387          | 70 273           | 128278           |
| - Renter av aktiva i jordbruket            | 27 091           | 30 582           | 29 954           | 29 131           | 33329            |
| Familiens arb. fortjeneste <sup>1)</sup>   | 78 239           | 49 503           | 88 433           | 41 141           | 94 949           |
| Familiens arb. fortjeneste per årsverk     | 66 583           | 45 644           | 75 293           | 37 820           | 76 834           |
| Lønsevne i alt                             | 92 248           | 69 849           | 106 560          | 53 433           | 113079           |
| Lønsevne per time                          | 39,96            | 32,78            | 47,01            | 25,51            | 46,27            |
| Vederlag til arb. og eigenkap. per årsverk | 90 027           | 81 135           | 107 756          | 69 019           | 106 829          |
| <b>Rekneskapssamandrag</b>                 |                  |                  |                  |                  |                  |
| Driftsoverskot, jordbruk                   | 105 330          | 80 085           | 118 387          | 70 273           | 128 278          |
| Driftsoverskot, skogbruk                   | -1 035           | 619              | 1 604            | -5 007           | -2220            |
| Driftsoverskot, tilleggsnæring             | 9 183            | 10 314           | 16 877           | 8 849            | 13719            |
| Driftsoverskot, anna næring                | 31 457           | 53 058           | 41 816           | 34 583           | 4131             |
| Løsinntekt                                 | 201 214          | 254 300          | 220 047          | 274 047          | 322698           |
| Pensjonar                                  | 21 560           | 34 751           | 23 684           | 19 178           | 30954            |
| Sjukepengar                                | 2 021            | 1 754            | 2 994            | 7 549            | 1347             |
| Andre kapitalinntekter                     | -7 884           | 5 103            | 7 625            | 3 078            | 251              |
| Arbeid nyanlegg                            | 148              | 2 040            | 8 307            | 2 160            | 0                |
| Renteinntekter                             | 5 415            | 13 857           | 17 255           | 26 106           | 23949            |
| - Renteutgifter                            | 18 817           | 20 409           | 11 251           | 12 031           | 12934            |
| - Kår                                      | 2 988            | 3 200            | 2 950            | 2 845            | 3574             |
| Nettoinntekt                               | 345 604          | 432 270          | 444 395          | 425 939          | 506 599          |
| Privatforbruk eks. skatt                   | 262 262          | 272 693          | 285 807          | 296 332          | 283779           |
| Skatt                                      | 91 927           | 135 677          | 120 148          | 138 118          | 124907           |
| <b>Balanseoversikt (UB)</b>                |                  |                  |                  |                  |                  |
| Kontantar og bankinnskot                   | 191 115          | 327 710          | 405 873          | 465 708          | 470812           |
| Andre krav                                 | 93 490           | 84 800           | 111 074          | 97 627           | 121951           |
| Omløpsmidlar jordbruket                    | 11 353           | 8 958            | 11 366           | 8 079            | 8859             |
| Omløpsmidlar skog og andre næringar        | 63 962           | 104 400          | 74 584           | 61 158           | 31393            |
| <b>Omløpsmidlar i alt</b>                  | <b>359 920</b>   | <b>525 868</b>   | <b>602 897</b>   | <b>632 571</b>   | <b>633 014</b>   |
| Anleggsmidlar jordbruk                     | 392 775          | 434 539          | 416 598          | 412 719          | 455847           |
| Anleggsmidlar skogbruk                     | 34 547           | 40 060           | 41 259           | 45 447           | 45401            |
| Anleggsmidlar anna næring                  | 86 197           | 88 282           | 34 954           | 21 550           | 35663            |
| Hovudbygning                               | 342 604          | 352 647          | 290 264          | 283 226          | 256556           |
| Privat                                     | 104 657          | 117 264          | 92 123           | 97 143           | 140249           |
| <b>Anleggsmidlar i alt</b>                 | <b>960 780</b>   | <b>1 032 793</b> | <b>875 199</b>   | <b>860 084</b>   | <b>933 715</b>   |
| <b>Eigedeler i jordbruket</b>              | <b>404 128</b>   | <b>443 497</b>   | <b>427 964</b>   | <b>420 798</b>   | <b>464 706</b>   |
| <b>Eigedeler i alt</b>                     | <b>1 320 700</b> | <b>1 558 661</b> | <b>1 478 096</b> | <b>1 492 656</b> | <b>1 566 729</b> |
| Kortsiktig gjeld                           | 116 685          | 112 673          | 90 283           | 103 646          | 59731            |
| Langsiktig gjeld                           | 240 311          | 247 358          | 102 108          | 119 106          | 171834           |
| <b>Eigenkapital</b>                        | <b>963 704</b>   | <b>1 198 630</b> | <b>1 285 705</b> | <b>1 269 904</b> | <b>1 335 164</b> |

<sup>1)</sup> Inkluderer arbeidsfortjeneste for ubetalt arbeid

Tabell 6a Vestlandet, storleiksgrupper, gruppe II (50 - 100 daa)  
Produksjonstekniske data og opnådde prisar

| Periode                                   | 1998   | 1999   | 2000   | 2001   | 2002   |
|---|--------|--------|--------|--------|--------|
| Tal bruk i gruppa                         | 50     | 51     | 49     | 45     | 42     |
| Alder på brukar                           | 47     | 49     | 48     | 49     | 48     |
| <b>Arealfordeling og avling per dekar</b> |        |        |        |        |        |
| Korn i alt, daa                           |        |        |        |        |        |
| Korn i alt, FEm per daa                   |        |        |        |        |        |
| Grovfôr i alt, daa                        | 72,1   | 69,2   | 71,0   | 66,9   | 62,7   |
| Grovfôr i alt, FEm per daa                | 385    | 401    | 381    | 384    | 391    |
| Frukt og bær, daa                         | 4,9    | 6,8    | 6,3    | 10,3   | 9,5    |
| Jorbruksareal i alt, daa                  | 78,1   | 78,0   | 78,8   | 76,8   | 74,4   |
| Jorbruksareal i alt, FEm per daa          | 379    | 392    | 375    | 374    | 394    |
| Leigd areal, daa                          | 15,7   | 14,4   | 16,5   | 13,2   | 12,3   |
| <b>Husdyrproduksjon</b>                   |        |        |        |        |        |
| Arskyr                                    | 4,3    | 4,4    | 4,1    | 3,6    | 3,2    |
| Omsett mjølk, liter                       | 22 536 | 22 749 | 21 802 | 19 044 | 17 273 |
| Mjølkekvote                               | 25 886 | 24 841 | 24 115 | 22 287 | 20 864 |
| Mjølk, per årsku, kg                      | 5 848  | 5 877  | 5 934  | 5 951  | 6 153  |
| Storfekjøt, kg omsett                     | 690    | 646    | 778    | 459    | 430    |
| Tal grisekull                             | 2      | 3      | 1      | 1      | 2      |
| Slaktegris, kg omsett                     | 256    | 859    | 275    | 284    | 279    |
| Vinterfora sauer                          | 29     | 27     | 29     | 31     | 31     |
| Kg kjøt per vf sau                        | 23     | 23     | 24     | 22     | 23     |
| Ull, kg omsett                            | 133    | 126    | 129    | 181    | 137    |
| Mjølk per årsgreit, kg                    | 472    | 482    | 473    | 495    | 445    |
| <b>Arbeidsforbruk, timar</b>              |        |        |        |        |        |
| Brukar                                    | 1 714  | 1 772  | 1 660  | 1 711  | 1 673  |
| Ektefelle                                 | 357    | 358    | 310    | 279    | 283    |
| Barn under 17 år                          | 12     | 15     | 29     | 9      | 7      |
| Sum familie                               | 2 083  | 2 145  | 1 999  | 1 998  | 1 963  |
| Leigd arbeid                              | 278    | 340    | 325    | 316    | 370    |
| Leigd arbeid, ubetalt <sup>4)</sup>       | 152    | 186    | 179    | 174    | 203    |
| Timar jordbruket                          | 2 513  | 2 671  | 2 503  | 2 488  | 2 536  |
| Timar skogbruket                          | 48     | 45     | 46     | 54     | 45     |
| Timar nyanlegg                            | 23     | 24     | 25     | 32     | 21     |
| <b>Opnådde prisar, kr per kg / ltr</b>    |        |        |        |        |        |
| Bygg                                      |        |        |        |        |        |
| Havre                                     |        |        |        |        |        |
| Kumjølk, liter <sup>1)</sup>              | 3,56   | 3,20   | 3,10   | 3,32   | 3,39   |
| Kukjøt <sup>2)</sup>                      | 34,52  | 31,65  | 23,72  | 25,32  | 24,29  |
| Anna storfekjøt                           | 39,60  | 36,02  | 27,28  | 29,72  | 28,79  |
| Smågris, kr per stk                       | 773    | 659    | 616    | 765    | 774    |
| Svinekjøt, slaktegris <sup>3)</sup>       | 22,11  | 19,69  | 18,60  | 19,99  | 21,40  |
| Sau- og lammekjøt <sup>3)</sup>           | 34,86  | 37,51  | 30,64  | 29,28  | 27,91  |
| Ull                                       | 33,27  | 32,06  | 31,16  | 31,84  | 36,08  |
| Geitemjølk, liter <sup>3)</sup>           | 7,68   | 5,27   | 3,87   | 3,81   | 3,58   |
| Egg                                       |        |        |        |        |        |

1) Inkl. distriktstilskot og grunntilskot kun i år 1998

2) Inkl. distriktstilskot og grunntilskot i år 1998 og 1999

3) Inkl. driftstillegg, distriktstilskot og grunntilskot kun i år 1998

4) Timar ubetalt leigd arbeid er berekna for åra 1998 tom 2001

Tabell 6b Vestlandet, storleiksgrupper, gruppe II (50 - 100 daa)  
Produksjonsinntekter og -kostnader per bruk

| Periode                                    | 1998           | 1999           | 2000           | 2001           | 2002           |
|--|----------------|----------------|----------------|----------------|----------------|
| Korn                                       |                |                |                |                |                |
| Frukt                                      | 20 326         | 39 770         | 40 976         | 38 371         | 74 161         |
| Andre planteprodukt                        | 2 011          | 3 721          | 3 910          | 4 806          | 4 017          |
| <b>Planteprodukt</b>                       | <b>22 337</b>  | <b>43 491</b>  | <b>44 886</b>  | <b>43 178</b>  | <b>78 177</b>  |
| Storfe, mjølk                              | 111 739        | 110 890        | 67 506         | 63 273         | 58 618         |
| Stofe, livdyr og slakt                     | 29 874         | 23 596         | 22 068         | 17 973         | 16 049         |
| Smågris                                    | 9 720          | 10 223         | 5 467          | 6 074          | 7 746          |
| Slaktegris                                 | 6 417          | 16 667         | 5 012          | 5 543          | 6 701          |
| Purker og rånar                            | 3 161          | 3 714          | 1 511          | 89             | 3 789          |
| Sau, livdyr og slakt                       | 24 727         | 24 257         | 23 069         | 19 084         | 17 573         |
| Ull  | 4 677          | 4 029          | 4 696          | 4 939          | 5 311          |
| Geit, mjølk                                | 15 913         | 15 534         | 8 208          | 12 154         | 8 189          |
| Geit, livdyr og slakt                      | 272            | 338            | 524            | 430            | 682            |
| Fjørfe, egg                                | 23             | 177            | 35             | 22             | 38             |
| Fjørfe, livdyr og slakt                    |                | 7              | 11             |                |                |
| Andre innt. husdyrhaldet                   | 165            | 223            | 266            | 110            | 46             |
| <b>Husdyrprodukt</b>                       | <b>206 688</b> | <b>209 655</b> | <b>138 374</b> | <b>129 692</b> | <b>124 741</b> |
| Areal- og kulturlandskapt tillegg, grovfôr | 45 632         | 33 699         | 32 989         | 25 065         | 27 274         |
| Areal- og kulturlandskapt tillegg, korn    |                |                |                |                |                |
| Prod. tillegg, husdyr                      | 33 540         | 37 081         | 40 474         | 36 960         | 36 560         |
| Botnfrådrag                                |                |                |                |                | -5 976         |
| Ref. avløyserutgifter                      | 23 949         | 25 112         | 27 720         | 25 897         | 26 251         |
| Drifts-, grunn og distr.tilskot 2)         |                |                | 58 585         | 52 437         | 49 977         |
| Andre tilskot og trygder                   | 16 460         | 27 204         | 31 656         | 28 204         | 42 703         |
| Leigeinntekter traktor og reiskap          | 1 572          | 1 911          | 2 154          | 1 126          | 2 563          |
| Traktor i skogen                           | 1 371          | 1 550          | 1 437          | 1 653          | 1 982          |
| Anna                                       | 48             | 777            | -31            | 6              |                |
| <b>Produksjonsinntekter i alt</b>          | <b>351 597</b> | <b>380 482</b> | <b>378 245</b> | <b>344 218</b> | <b>384 253</b> |
| Kraffôr                                    | 55 080         | 61 524         | 49 253         | 48 532         | 45 309         |
| Andre fôrkostnader                         | 3 934          | 2 992          | 4 369          | 3 250          | 2 583          |
| Såvarer                                    | 981            | 1 505          | 1 002          | 1 555          | 1 922          |
| Handelsgjødsele og kalk                    | 9 083          | 8 391          | 7 284          | 7 461          | 7 141          |
| Konserveringsmidlar                        | 3 082          | 2 894          | 2 992          | 2 780          | 2 907          |
| Kjøp av dyr                                | 7 497          | 5 873          | 3 758          | 2 471          | 6 048          |
| Forbr.art. og diverse                      | 14 266         | 17 487         | 17 175         | 18 961         | 21 844         |
| <b>Variable kostnader</b>                  | <b>93 923</b>  | <b>100 667</b> | <b>85 833</b>  | <b>85 012</b>  | <b>87 754</b>  |
| Leigd arbeid                               | 30 445         | 39 057         | 39 433         | 38 280         | 36 543         |
| Drivstoff                                  | 3 506          | 3 509          | 4 765          | 4 539          | 5 214          |
| Vedl. hald jord, vegar, grøft, vassanlegg  | 1 513          | 2 318          | 2 993          | 2 245          | 3 113          |
| Vedl. hald driftsbygningar                 | 9 085          | 9 108          | 10 087         | 9 597          | 9 111          |
| Vedl. hald traktor og maskiner             | 17 665         | 15 462         | 18 536         | 15 556         | 20 198         |
| Avskrivningar                              | 41 398         | 46 036         | 42 544         | 40 623         | 38 597         |
| Maskinleige                                | 1 753          | 1 879          | 2 240          | 1 871          | 2 662          |
| Andre kostnader                            | 28 911         | 31 859         | 33 876         | 36 018         | 36 400         |
| <b>Faste kostnader</b>                     | <b>134 276</b> | <b>149 228</b> | <b>154 475</b> | <b>148 729</b> | <b>151 838</b> |
| <b>Kostnader i alt</b>                     | <b>228 199</b> | <b>249 895</b> | <b>240 308</b> | <b>233 741</b> | <b>239 592</b> |

1) Botnfrådraget er fom år 2002 ført på eigen linje. Tidligere år er botnfrådraget trekt i frå på dei andre tilskota.

2) driftstilskot, grunnstilskot og distriktstilskot er ikkje inkludert i prisane fom år 2000.

Dette tillegget kjem derfor som eigen linje under husdyrprodukt.

Tabell 6c Vestlandet, storleiksgrupper, gruppe II (50 - 100 daa)  
Resultat og balanse

| Periode                                    | 1998             | 1999             | 2000             | 2001             | 2002             |
|--|------------------|------------------|------------------|------------------|------------------|
| Driftsoverskot                             | 123 398          | 130 587          | 137 937          | 110 477          | 144 661          |
| - Renter av aktiva i jordbruket            | 40 557           | 46 302           | 39 907           | 39 605           | 41 492           |
| Familiens arb. forteneste <sup>1)</sup>    | 82 841           | 84 285           | 98 031           | 70 873           | 103 169          |
| Familiens arb. forteneste per årsverk      | 68 386           | 66 712           | 83 043           | 60 203           | 87 879           |
| Lønsevne i alt                             | 113 287          | 123 341          | 137 463          | 109 152          | 139 712          |
| Lønsevne per time                          | 45,08            | 46,17            | 54,93            | 43,86            | 55,10            |
| Vederlag til arb. og eigenkap. per årsverk | 104 465          | 108 169          | 122 999          | 101 978          | 122 934          |
| <b>Rekneskapssamandrag</b>                 |                  |                  |                  |                  |                  |
| Driftsoverskot, jordbruk                   | 123 398          | 130 587          | 137 937          | 110 477          | 144 661          |
| Driftsoverskot, skogbruk                   | 2 327            | 2 178            | 86               | 349              | 963              |
| Driftsoverskot, tilleggsnæring             | 8 372            | 7 192            | 13 361           | 2 958            | 8 070            |
| Driftsoverskot, anna næring                | 18 908           | 23 403           | 24 859           | 18 743           | 19 634           |
| Løsinntekt                                 | 165 827          | 171 262          | 201 956          | 198 959          | 210 572          |
| Pensjonar                                  | 5 458            | 14 088           | 15 526           | 13 034           | 14 249           |
| Sjukepengar                                | 1 291            | 1 088            | 5 813            | 5 634            | 2 675            |
| Andre kapitalinntekter                     | 9 668            | 9 618            | 8 095            | 8 071            | 6 372            |
| Arbeid nyanlegg                            | 2 555            | 2 719            | 3 053            | 4 007            | 2 794            |
| Renteinntekter                             | 10 109           | 12 863           | 9 694            | 13 108           | 13 057           |
| - Renteutgifter                            | 23 719           | 28 245           | 24 360           | 25 204           | 25 237           |
| - Kår                                      | 3 044            | 2 843            | 2 732            | 4 525            | 4 785            |
| Nettoinntekt                               | 321 150          | 343 908          | 393 286          | 345 612          | 393 024          |
| Privatforbruk eks. skatt                   | 232 594          | 250 070          | 270 550          | 264 314          | 258 940          |
| Skatt                                      | 85 317           | 101 473          | 109 867          | 114 137          | 105 654          |
| <b>Balanseoversikt (UB)</b>                |                  |                  |                  |                  |                  |
| Kontantar og bankinnskot                   | 232 656          | 261 402          | 234 351          | 262 185          | 270 164          |
| Andre krav                                 | 78 963           | 61 374           | 84 409           | 69 527           | 85 231           |
| Omløpsmidlar jordbruket                    | 42 147           | 42 095           | 35 026           | 32 873           | 32 957           |
| Omløpsmidlar skog og andre næringar        | 20 300           | 25 048           | 29 547           | 30 627           | 33 564           |
| <b>Omløpsmidlar i alt</b>                  | <b>374 066</b>   | <b>389 920</b>   | <b>383 332</b>   | <b>395 212</b>   | <b>421 918</b>   |
| Anleggsmidlar jordbruk                     | 604 823          | 609 981          | 531 976          | 531 254          | 585 316          |
| Anleggsmidlar skogbruk                     | 18 268           | 21 851           | 20 988           | 17 566           | 17 863           |
| Anleggsmidlar anna næring                  | 72 520           | 63 943           | 59 403           | 87 724           | 43 180           |
| Hovudbygning                               | 358 697          | 384 714          | 373 284          | 372 406          | 363 643          |
| Privat                                     | 70 097           | 83 173           | 93 345           | 88 139           | 85 981           |
| <b>Anleggsmidlar i alt</b>                 | <b>1 124 405</b> | <b>1 163 662</b> | <b>1 078 995</b> | <b>1 097 088</b> | <b>1 095 982</b> |
| <b>Eigedeler i jordbruket</b>              | <b>646 970</b>   | <b>652 076</b>   | <b>567 002</b>   | <b>564 128</b>   | <b>618 273</b>   |
| <b>Eigedeler i alt</b>                     | <b>1 498 472</b> | <b>1 553 582</b> | <b>1 462 327</b> | <b>1 492 300</b> | <b>1 517 900</b> |
| Kortsiktig gjeld                           | 95 255           | 110 199          | 99 132           | 81 460           | 70 926           |
| Langsiktig gjeld                           | 373 344          | 335 033          | 306 278          | 325 783          | 401 753          |
| <b>Eigenkapital</b>                        | <b>1 029 873</b> | <b>1 108 350</b> | <b>1 056 917</b> | <b>1 085 057</b> | <b>1 045 222</b> |

<sup>1)</sup> Inkluderer arbeidsforteneste for ubetalt arbeid

Tabell 7a Vestlandet, storleiksgrupper, gruppe III (100 - 200 daa)  
Produksjonstekniske data og oppnådde prisar

| Periode                                   | 1998   | 1999   | 2000   | 2001   | 2002  |
|---|--------|--------|--------|--------|-------|
| Tal bruk i gruppa                         | 90     | 87     | 86     | 82     | 83    |
| Alder på brukar                           | 46     | 47     | 48     | 47     | 47    |
| <b>Arealfordeling og avling per dekar</b> |        |        |        |        |       |
| Korn i alt, daa                           | 0,6    | 0,4    | 0,3    | 0,3    | 0,4   |
| Korn i alt, FEm per daa                   | 384    | 295    | 272    | 350    | 413   |
| Grovfôr i alt, daa                        | 140,5  | 144,6  | 143,4  | 143,8  | 147,4 |
| Grovfôr i alt, FEm per daa                | 403    | 386    | 392    | 391    | 397   |
| Frukt og bær, daa                         | 0,5    | 0,1    | 1,2    | 0,2    | 0,2   |
| Jorbruksareal i alt, daa                  | 142,5  | 145,6  | 145,7  | 145,1  | 149,0 |
| Jorbruksareal i alt, FEm per daa          | 401    | 385    | 390    | 389    | 397   |
| Leigd areal, daa                          | 41,1   | 42,6   | 40,5   | 39,6   | 42,5  |
| <b>Husdyrproduksjon</b>                   |        |        |        |        |       |
| Arskyr                                    | 10,6   | 11,0   | 10,9   | 10,8   | 10,2  |
| Omsett mjølk, liter                       | 58 815 | 60 298 | 60 320 | 59 816 | 56880 |
| Mjølkekvote                               | 61 026 | 62 544 | 61 356 | 61 529 | 60231 |
| Mjølk, per årsku, kg                      | 6 298  | 6 197  | 6 236  | 6 259  | 6311  |
| Storfekjøt, kg omsett                     | 2 522  | 2 671  | 2 714  | 2 563  | 2268  |
| Tal grisekull                             | 2      | 2      | 4      | 5      | 3     |
| Slaktegris, kg omsett                     | 1 256  | 1 012  | 1682   | 2 521  | 1873  |
| Vinterfora sauer                          | 17     | 18     | 16     | 17     | 22    |
| Kg kjøt per vf sau                        | 27     | 26     | 27     | 28     | 27    |
| Ull, kg omsett                            | 82     | 94     | 85     | 84     | 117   |
| Mjølk per årsgreit, kg                    | 556    | 435    | 526    | 538    | 429   |
| <b>Arbeidsforbruk, timar per bruk</b>     |        |        |        |        |       |
| Brukar                                    | 2 022  | 2 011  | 2056   | 2 064  | 2007  |
| Ektefelle                                 | 421    | 319    | 334    | 250    | 309   |
| Barn under 17 år                          | 31     | 36     | 36     | 33     | 20    |
| Sum familie                               | 2 474  | 2 365  | 2 427  | 2 347  | 2 337 |
| Leigd arbeid                              | 468    | 474    | 496    | 454    | 436   |
| Leigd arbeid, ubetalt <sup>4)</sup>       | 211    | 213    | 223    | 204    | 196   |
| Timar jordbruket                          | 3 153  | 3 052  | 3 146  | 3 005  | 2 969 |
| Timar skogbruket                          | 75     | 75     | 68     | 68     | 54    |
| Timar nyanlegg                            | 66     | 64     | 50     | 38     | 35    |
| <b>Oppnådde prisar, kr per kg / ltr</b>   |        |        |        |        |       |
| Bygg                                      | 2,05   | 1,67   | 1,58   | 1,27   | 1,66  |
| Kveite                                    | 2,12   |        |        |        |       |
| Kumjølk, liter <sup>1)</sup>              | 3,65   | 3,26   | 3,17   | 3,40   | 3,51  |
| Kukjøt <sup>2)</sup>                      | 34,26  | 31,38  | 23,55  | 25,50  | 25,25 |
| Anna storfekjøt                           | 40,34  | 37,03  | 27,83  | 30,69  | 30,23 |
| Smågris, kr per stk                       | 780    | 649    | 611    | 745    | 772   |
| Svinekjøt, slaktegris <sup>3)</sup>       | 22,51  | 20,61  | 19,00  | 20,29  | 21,79 |
| Sau- og lammekjøt <sup>4)</sup>           | 35,69  | 37,93  | 30,66  | 28,98  | 29,09 |
| Ull                                       | 32,86  | 32,75  | 31,78  | 33,91  | 34,18 |
| Geitemjølk, liter <sup>3)</sup>           | 7,30   | 5,18   | 3,47   | 3,67   | 3,79  |
| Egg                                       | 11,23  | 11,61  | 10,91  | 10,62  | 10,28 |

1) Inkl. distriktstilskot og grunntilskot kun i år 1998

2) Inkl. distriktstilskot og grunntilskot i år 1998 og 1999

3) Inkl. driftstillegg, distriktstilskot og grunntilskot kun i år 1998

4) Timar ubetalt leigd arbeid er berekna for åra 1998 tom 2001

Tabell 7b Vestlandet, storleiksgrupper, gruppe III (100 - 200 daa)  
Produksjonsinntekter og -kostnader per bruk

| Periode                                    | 1998           | 1999           | 2000           | 2 001          | 2002           |
|--|----------------|----------------|----------------|----------------|----------------|
| Korn                                       | 561            | 95             | 28             | 133            | 250            |
| Frukt                                      | 4 231          | 1 039          | 8 340          | 968            | 1 539          |
| Andre planteprodukt                        | 7 759          | 5 354          | 4 889          | 10 548         | 10 426         |
| <b>Planteprodukt</b>                       | <b>12 551</b>  | <b>6 488</b>   | <b>13 257</b>  | <b>11 649</b>  | <b>12 216</b>  |
| Storfe, mjølk                              | 264 489        | 265 781        | 191 279        | 203 565        | 199 718        |
| Stofe, livdyr og slakt                     | 107 858        | 93 107         | 82 628         | 82 314         | 80 711         |
| Smågris                                    | 3 643          | 2 703          | 6 616          | 12 672         | 13 421         |
| Slaktegris                                 | 29 361         | 19 149         | 34 952         | 51 966         | 40 154         |
| Purker og rånar                            | 2 496          | 1 470          | 2 241          | 4 016          | 2 941          |
| Sau, livdyr og slakt                       | 17 688         | 19 831         | 15 722         | 13 786         | 17 370         |
| Ull  | 3 135          | 2 901          | 2 940          | 2 808          | 4 047          |
| Geit, mjølk                                | 3 225          | 3 640          | 1 924          | 2 184          | 3 124          |
| Geit, livdyr og slakt                      | 317            | 106            | 207            | 196            | 433            |
| Fjørfe, egg                                | 6 645          | 7 433          | 6 208          | 6 926          | 3 682          |
| Fjørfe, livdyr og slakt                    | 7 532          | 3 853          | -1 488         | 695            | 1 392          |
| Andre innt. husdyrhaldet                   | 253            | 388            | 9              | 323            | 170            |
| <b>Husdyrprodukt</b>                       | <b>446 642</b> | <b>420 361</b> | <b>343 240</b> | <b>381 450</b> | <b>367 163</b> |
| Areal- og kulturlandskapt tillegg, grovfôr | 67 868         | 58 441         | 55 505         | 52 365         | 55 252         |
| Areal- og kulturlandskapt tillegg, korn    | 200            | 0              | 157            | 81             | 124            |
| Prod. tillegg, husdyr                      | 50 283         | 54 882         | 60 781         | 58 346         | 64 207         |
| Botnfrådrag                                |                |                |                |                | -6 229         |
| Ref. avløysarutgifter                      | 38 071         | 38 230         | 46 493         | 45 112         | 50 897         |
| Drifts-, grunn og distr.tilskot 2)         |                |                | 98 650         | 94 362         | 96 474         |
| Andre tilskot og trygder                   | 2 305          | 6 291          | 8 784          | 8 494          | 9 809          |
| Leigeinntekter traktor og reiskap          | 4 050          | 3 872          | 5 962          | 6 389          | 7 464          |
| Traktor i skogen                           | 3 052          | 2 421          | 2 386          | 2 240          | 1 907          |
| Anna                                       | 817            | 4 676          | 7 520          | 921            | 4 749          |
| <b>Produksjonsinntekter i alt</b>          | <b>625 839</b> | <b>595 662</b> | <b>642 736</b> | <b>661 409</b> | <b>664 033</b> |
| Kraffôr                                    | 126 566        | 121 203        | 124 126        | 134 777        | 125 998        |
| Andre fôrkostnader                         | 4 665          | 4 914          | 7 756          | 5 485          | 4 616          |
| Såvarer                                    | 1 971          | 1 976          | 1 739          | 1 566          | 1 528          |
| Handelsgjødsele og kalk                    | 18 706         | 18 604         | 17 008         | 15 531         | 16 594         |
| Konserveringsmidlar                        | 4 858          | 5 502          | 5 546          | 5 283          | 5 808          |
| Kjøp av dyr                                | 12 646         | 14 639         | 13 616         | 17 382         | 17 867         |
| Forbr.art. og diverse                      | 25 337         | 24 950         | 30 097         | 29 564         | 29 567         |
| <b>Variable kostnader</b>                  | <b>194 749</b> | <b>191 788</b> | <b>199 890</b> | <b>209 587</b> | <b>201 978</b> |
| Leigd arbeid                               | 52 464         | 56 243         | 57 683         | 59 381         | 54 614         |
| Drivstoff                                  | 6 311          | 6 482          | 8 448          | 8 612          | 8 802          |
| Vedl. hald jord, vegar, grøft, vassanlegg  | 3 100          | 3 159          | 3 142          | 3 837          | 2 694          |
| Vedl. hald driftsbygningar                 | 15 983         | 15 151         | 16 116         | 17 157         | 18 586         |
| Vedl. hald traktor og maskiner             | 28 778         | 26 404         | 24 778         | 28 718         | 26 982         |
| Avskrivningar                              | 66 146         | 68 166         | 75 037         | 72 402         | 70 496         |
| Maskinleige                                | 5 761          | 5 818          | 6 435          | 7 057          | 8 010          |
| Andre kostnader                            | 44 285         | 44 439         | 48 749         | 51 454         | 52 274         |
| <b>Faste kostnader</b>                     | <b>222 828</b> | <b>225 862</b> | <b>240 388</b> | <b>248 619</b> | <b>242 459</b> |
| <b>Kostnader i alt</b>                     | <b>417 577</b> | <b>417 650</b> | <b>440 278</b> | <b>458 206</b> | <b>444 437</b> |

1) Botnfrådraget er fom år 2002 ført på eigen linje. Tidligere år er botnfrådraget trekt i frå på dei andre tilskota.

2) driftstilskot, grunnstilskot og distriktstilskot er ikkje inkludert i prisane fom år 2000.

Dette tillegget kjem derfor som eigen linje under husdyrprodukt.

Tabell 7c Vestlandet, storleiksgrupper, gruppe III (100 - 200 daa)  
Resultat og balanse

| Periode                                    | 1998      | 1999      | 2000      | 2 001     | 2002      |
|--|-----------|-----------|-----------|-----------|-----------|
| Driftsoverskot                             | 208 262   | 178 012   | 202 458   | 203 203   | 219 597   |
| - Renter av aktiva i jordbruket            | 65 449    | 71 667    | 78 006    | 75 363    | 74 621    |
| Familiens arb. fortjeneste <sup>1)</sup>   | 142 813   | 106 345   | 124 452   | 127 840   | 144 976   |
| Familiens arb. fortjeneste per årsverk     | 98 134    | 76 108    | 86 647    | 92 460    | 105 598   |
| Lønsevne i alt                             | 195 277   | 162 588   | 182 136   | 187 220   | 199 590   |
| Lønsevne per time                          | 61,93     | 53,28     | 57,89     | 62,30     | 67,23     |
| Vederlag til arb. og eigenkap. per årsverk | 143 007   | 129 774   | 139 421   | 145 735   | 155 243   |
| <b>Rekneskapssamandrag</b>                 |           |           |           |           |           |
| Driftsoverskot, jordbruk                   | 208 262   | 178 012   | 202 458   | 203 203   | 219 597   |
| Driftsoverskot, skogbruk                   | 3 839     | 5 287     | 3 488     | 5 342     | 2 133     |
| Driftsoverskot, tilleggsnæring             | 8 690     | 10 011    | 12 099    | 11 240    | 17 106    |
| Driftsoverskot, anna næring                | 17 713    | 6 835     | 12 788    | 12 535    | 5 013     |
| Løsinntekt                                 | 105 179   | 122 931   | 128 516   | 152 889   | 179 268   |
| Pensjonar                                  | 13 831    | 14 873    | 15 777    | 15 494    | 13 171    |
| Sjukepengar                                | 4 334     | 3 364     | 8 228     | 10 443    | 5 708     |
| Andre kapitalinntekter                     | 5 506     | 13 144    | 12 552    | 6 401     | 4 197     |
| Arbeid nyanlegg                            | 7 337     | 7 421     | 6 124     | 4 925     | 4 749     |
| Renteinntekter                             | 11 687    | 12 655    | 11 789    | 14 459    | 15 541    |
| - Renteutgifter                            | 26 588    | 33 710    | 37 790    | 43 580    | 44 629    |
| - Kår                                      | 3 826     | 3 731     | 4 158     | 4 512     | 4 794     |
| Nettoinntekt                               | 355 964   | 337 093   | 371 870   | 388 840   | 417 060   |
| Privatforbruk eks. skatt                   | 245 238   | 248 316   | 260 617   | 284 830   | 280 769   |
| Skatt                                      | 93 888    | 104 806   | 102 765   | 112 414   | 117 534   |
| <b>Balanseoversikt (UB)</b>                |           |           |           |           |           |
| Kontantar og bankinnskot                   | 253 518   | 245 128   | 249 974   | 223 230   | 253 517   |
| Andre krav                                 | 61 844    | 78 470    | 64 542    | 62 943    | 60 971    |
| Omløpsmidlar jordbruket                    | 107 383   | 90 686    | 98 008    | 96 947    | 97 983    |
| Omløpsmidlar skog og andre næringar        | 69 357    | 87 435    | 94 649    | 126 307   | 135 561   |
| <b>Omløpsmidlar i alt</b>                  | 492 102   | 501 720   | 507 173   | 509 427   | 548 033   |
| Anleggsmidlar jordbruk                     | 924 642   | 950 620   | 1 014 201 | 985 335   | 973 853   |
| Anleggsmidlar skogbruk                     | 34 652    | 33 881    | 35 639    | 34 622    | 36 198    |
| Anleggsmidlar anna næring                  | 49 749    | 49 654    | 51 311    | 36 926    | 57 737    |
| Hovudbygning                               | 351 271   | 378 392   | 404 686   | 402 421   | 456 890   |
| Privat                                     | 69 139    | 76 603    | 69 113    | 94 940    | 99 104    |
| <b>Anleggsmidlar i alt</b>                 | 1 429 454 | 1 489 151 | 1 574 950 | 1 554 244 | 1 623 782 |
| <b>Eigedeler i jordbruket</b>              | 1 032 026 | 1 041 306 | 1 112 210 | 1 082 283 | 1 071 836 |
| <b>Eigedeler i alt</b>                     | 1 921 555 | 1 990 871 | 2 082 123 | 2 063 671 | 2 171 815 |
| Kortsiktig gjeld                           | 176 603   | 177 513   | 170 903   | 194 300   | 163 132   |
| Langsiktig gjeld                           | 413 862   | 482 594   | 511 122   | 511 344   | 585 401   |
| <b>Eigenkapital</b>                        | 1 331 090 | 1 330 765 | 1 400 098 | 1 358 027 | 1 423 282 |

<sup>1)</sup> Inkluderer arbeidsfortjeneste for ubetalt arbeid



Tabell 8a Vestlandet, storleiksgrupper, gruppe IV (200 - 300 daa)  
Produksjonstekniske data og opnådde prisar

| Periode                                   | 1998   | 1999   | 2000   | 2001   | 2002  |
|---|--------|--------|--------|--------|-------|
| Tal bruk i gruppa                         | 15     | 15     | 19     | 24     | 30    |
| Alder på brukar                           | 44     | 42     | 40     | 41     | 42    |
| <b>Arealfordeling og avling per dekar</b> |        |        |        |        |       |
| Korn i alt, daa                           | 11,6   | 18,9   | 12,3   | 2,3    | 0,5   |
| Korn i alt, FEm per daa                   | 328    | 483    | 384    | 191    | 279   |
| Grovfôr i alt, daa                        | 230,0  | 234,0  | 226,5  | 233,4  | 232,7 |
| Grovfôr i alt, FEm per daa                | 354    | 372    | 328    | 327    | 318   |
| Frukt og bær, daa                         | 0,1    | 0,1    |        | 0,1    |       |
| Jorbruksareal i alt, daa                  | 242,8  | 253,4  | 241,5  | 237,8  | 233,4 |
| Jorbruksareal i alt, FEm per daa          | 352    | 380    | 327    | 324    | 318   |
| Leigd areal, daa                          | 60,1   | 85,6   | 83,2   | 84,2   | 77,5  |
| <b>Husdyrproduksjon</b>                   |        |        |        |        |       |
| Arskyr                                    | 14,8   | 15,2   | 14,1   | 12,8   | 13,9  |
| Omsett mjølk, liter                       | 85 673 | 82 601 | 76 826 | 70 261 | 75392 |
| Mjølkevote                                | 86 403 | 82 007 | 76 425 | 69 864 | 75868 |
| Mjølk, per årsku, kg                      | 6 515  | 6 117  | 6 164  | 6 360  | 6343  |
| Storfekjøt, kg omsett                     | 3 073  | 3 580  | 3 243  | 2 862  | 2979  |
| Tal grisekull                             | 3      | 6      | 4      | 1      | 2     |
| Slaktegris, kg omsett                     | 559    | 2 917  | 1728   | 442    | 1399  |
| Vinterfora sauer                          | 21     | 20     | 20     | 32     | 20    |
| Kg kjøt per vf sau                        | 25     | 23     | 28     | 22     | 27    |
| Ull, kg omsett                            | 121    | 56     | 133    | 157    | 97    |
| Egg, kg omsett                            | 133    | 1 084  | 5 454  | 3 079  | 367   |
| <b>Arbeidsforbruk, timar per bruk</b>     |        |        |        |        |       |
| Brukar                                    | 2 390  | 2 289  | 2182   | 2 049  | 1917  |
| Ektefelle                                 | 406    | 336    | 480    | 556    | 545   |
| Barn under 17 år                          | 28     | 20     | 36     | 51     | 16    |
| Sum familie                               | 2 823  | 2 644  | 2 697  | 2 656  | 2 478 |
| Leigd arbeid                              | 422    | 566    | 463    | 473    | 701   |
| Leigd arbeid, ubetalt <sup>3)</sup>       | 289    | 386    | 317    | 324    | 479   |
| Timar jordbruket                          | 3 534  | 3 596  | 3 477  | 3 453  | 3 658 |
| Timar skogbruket                          | 110    | 71     | 74     | 109    | 72    |
| Timar nyanlegg                            | 85     | 110    | 38     | 64     | 184   |
| <b>Opnådde prisar, kr per kg / ltr</b>    |        |        |        |        |       |
| Bygg                                      | 1,84   | 1,69   | 1,58   |        |       |
| Havre                                     |        | 1,67   | 1,63   |        |       |
| Kumjølk, liter <sup>1)</sup>              | 3,74   | 3,28   | 3,16   | 3,41   | 3,56  |
| Kukjøt <sup>2)</sup>                      | 34,19  | 30,39  | 23,80  | 25,32  | 25,03 |
| Anna storfekjøt                           | 39,57  | 36,80  | 28,27  | 31,06  | 29,80 |
| Smågris, kr per stk                       | 807    | 742    | 532    | 646    | 797   |
| Svinekjøt, slaktegris <sup>2)</sup>       | 20,86  | 19,75  | 18,44  | 20,35  | 21,91 |
| Sau- og lammekjøt <sup>2)</sup>           | 35,50  | 39,11  | 31,36  | 29,69  | 29,03 |
| Ull                                       | 33,19  | 31,24  | 29,75  | 31,77  | 32,63 |
| Geitemjølk, liter                         |        |        |        |        |       |
| Egg                                       | 8,42   | 11,50  | 9,71   | 10,35  |       |

1) Inkl. distriktstilskot og grunntilskot tom år 1998

2) Inkl. distriktstilskot og grunntilskot tom år 1999

3) Timar ubetalt leigd arbeid er berekna for åra 1998 tom 2001

Tabell 8b Vestlandet, storleiksgrupper, gruppe IV (200 - 300 daa)  
Produksjonsinntekter og -kostnader per bruk

| Periode                                    | 1998           | 1999           | 2000           | 2001           | 2002           |
|--|----------------|----------------|----------------|----------------|----------------|
| Korn                                       | 6 135          | 11 774         | 5 742          |                |                |
| Frukt                                      | 339            | 108            |                | 11             | 9              |
| Andre planteprodukt                        | 6 315          | 9 127          | 4 099          | 8 417          | 6 218          |
| <b>Planteprodukt</b>                       | <b>12 789</b>  | <b>21 009</b>  | <b>9 842</b>   | <b>8 428</b>   | <b>6 227</b>   |
| Storfe, mjølk                              | 374 452        | 351 234        | 242 916        | 239 785        | 268326         |
| Stofe, livdyr og slakt                     | 148 805        | 128 919        | 108 218        | 102 032        | 105999         |
| Smågris                                    | 8 652          | 13 398         | 1 752          | 289            | 6088           |
| Slaktegris                                 | 13 449         | 50 570         | 29 626         | 12 101         | 28024          |
| Purker og rånar                            | 30 131         | 34 126         | 13 343         | 1 298          | 8288           |
| Sau, livdyr og slakt                       | 18 638         | 18 553         | 18 331         | 20 120         | 14894          |
| Ull  | 3 568          | 2 430          | 3 466          | 4 326          | 3166           |
| Geit, mjølk                                |                |                |                |                |                |
| Geit, livdyr og slakt                      |                |                | 45             | 35             |                |
| Fjørfe, egg                                | 1 122          | 12 463         | 54 056         | 31 868         | 6667           |
| Fjørfe, livdyr og slakt                    | 3 200          | -2 867         | -6 361         | 7 028          | 519            |
| Andre innt. husdyrhaldet                   |                | 353            | 421            | 2 493          | 406            |
| <b>Husdyrprodukt</b>                       | <b>602 017</b> | <b>609 179</b> | <b>465 812</b> | <b>421 374</b> | <b>442 377</b> |
| Areal- og kulturlandskapt tillegg, grovfôr | 88 909         | 74 365         | 70 225         | 77 393         | 78759          |
| Areal- og kulturlandskapt tillegg, korn    | 4 725          | 4 276          | 4 562          | 234            | 263            |
| Prod. tillegg, husdyr                      | 63 215         | 70 156         | 75 932         | 73 481         | 74489          |
| Botnfrådrag                                |                |                |                |                | -6148          |
| Ref. avløyserutgifter                      | 38 875         | 47 420         | 57 738         | 47 158         | 59723          |
| Drifts-, grunn og distr.tilskot 2)         |                |                | 110 175        | 96 663         | 106811         |
| Andre tilskot og trygder                   | 2 384          | 10 947         | 9 689          | 9 501          | 10107          |
| Leigeinntekter traktor og reiskap          | 5 974          | 8 485          | 3 858          | 4 061          | 5864           |
| Traktor i skogen                           | 3 663          | 2 320          | 2 189          | 4 598          | 4213           |
| Anna                                       |                | 20             | 16             | 16             | 799            |
| <b>Produksjonsinntekter i alt</b>          | <b>822 553</b> | <b>848 177</b> | <b>810 039</b> | <b>742 908</b> | <b>783 483</b> |
| Kraffôr                                    | 163 571        | 190 621        | 173 516        | 136 793        | 144088         |
| Andre fôrkostnader                         | 10 447         | 6 017          | 9 281          | 5 884          | 7170           |
| Såvarer                                    | 4 107          | 3 453          | 2 987          | 3 130          | 2142           |
| Handelsgjødsele og kalk                    | 29 985         | 30 205         | 24 257         | 24 259         | 23843          |
| Konserveringsmidlar                        | 7 338          | 6 367          | 6 474          | 6 158          | 7338           |
| Kjøp av dyr                                | 16 389         | 12 053         | 14 407         | 18 262         | 23350          |
| Forbr.art. og diverse                      | 33 593         | 41 649         | 39 376         | 36 119         | 40428          |
| <b>Variable Kostnader</b>                  | <b>265 430</b> | <b>290 364</b> | <b>270 297</b> | <b>230 605</b> | <b>248 358</b> |
| Leigd arbeid                               | 64 043         | 77 121         | 61 172         | 60 711         | 76318          |
| Drivstoff                                  | 7 780          | 8 983          | 10 607         | 10 523         | 11690          |
| Vedl. hald jord, vegar, grøft, vassanlegg  | 5 855          | 3 696          | 3 545          | 4 632          | 5437           |
| Vedl. hald driftsbygningar                 | 22 343         | 13 636         | 20 635         | 17 133         | 19478          |
| Vedl. hald traktor og maskiner             | 37 446         | 35 303         | 31 570         | 31 442         | 45729          |
| Avskrivningar                              | 85 075         | 99 145         | 96 538         | 89 449         | 85142          |
| Maskinleige                                | 12 169         | 12 813         | 15 757         | 9 449          | 9531           |
| Andre kostnader                            | 57 616         | 58 590         | 61 319         | 61 014         | 62024          |
| <b>Faste kostnader</b>                     | <b>292 326</b> | <b>309 285</b> | <b>301 142</b> | <b>284 355</b> | <b>315 348</b> |
| <b>Kostnader i alt</b>                     | <b>557 757</b> | <b>599 649</b> | <b>571 439</b> | <b>514 960</b> | <b>563 706</b> |

1) Botnfrådraget er fom år 2002 ført på eigen linje. Tidigare år er botnfrådraget trekt i frå på dei andre tilskota.

2) driftstilskot, grunnstilskot og distriktstilskot er ikkje inkludert i prisane fom år 2000.

Dette tillegget kjem derfor som eigen linje under husdyrprodukt.

Tabell 8c Vestlandet, storleiksgrupper, gruppe IV (200 - 300 daa)  
Resultat og balanse

| Periode                                    | 1998      | 1999      | 2000      | 2001      | 2002      |
|--|-----------|-----------|-----------|-----------|-----------|
| Driftsoverskot                             | 264 796   | 248 528   | 238 600   | 227 948   | 219 777   |
| - Renter av aktiva i jordbruket            | 94 762    | 114 513   | 109 521   | 104 931   | 113 886   |
| Familiens arb. fortjeneste <sup>1)</sup>   | 170 034   | 134 015   | 129 078   | 123 017   | 105 891   |
| Familiens arb. fortjeneste per årsverk     | 100 807   | 81 603    | 79 014    | 76 163    | 66 070    |
| Lønsevne i alt                             | 234 076   | 211 135   | 190 250   | 183 728   | 190 203   |
| Lønsevne per time                          | 66,24     | 58,71     | 54,70     | 53,21     | 52,00     |
| Vederlag til arb. og eigenkap. per årsverk | 154 218   | 142 704   | 135 736   | 135 894   | 130 106   |
| <b>Rekneskapssamandrag</b>                 |           |           |           |           |           |
| Driftsoverskot, jordbruk                   | 264 796   | 248 528   | 238 600   | 227 948   | 219 777   |
| Driftsoverskot, skogbruk                   | 4 160     | 3 190     | 1 856     | 1 992     | -1 251    |
| Driftsoverskot, tilleggsnæring             | 9 090     | 12 007    | 10 570    | 12 572    | 14 355    |
| Driftsoverskot, anna næring                | 7 996     | 10 277    | 18 442    | 11 090    | 10 989    |
| Lønsinntekt                                | 73 781    | 79 026    | 131 944   | 142 657   | 158 133   |
| Pensjonar                                  | 14 866    | 26 504    | 8 672     | 20 690    | 23 194    |
| Sjukepengar                                | 29 580    | 5 830     | 116       | 2 478     | 5 663     |
| Andre kapitalinntekter                     | 3 424     | 1 942     | 2 208     | 5 549     | 4 274     |
| Arbeid nyanlegg                            | 9 660     | 12 895    | 4 717     | 8 121     | 24 948    |
| Renteinntekter                             | 6 300     | 8 390     | 4 879     | 12 934    | 12 366    |
| - Renteutgifter                            | 45 734    | 62 891    | 58 548    | 49 669    | 55 321    |
| - Kår                                      | 8 708     | 7 501     | 9 407     | 6 970     | 6 635     |
| Nettoinntekt                               | 369 211   | 338 197   | 354 049   | 389 390   | 410 492   |
| Privatforbruk eks. skatt                   | 299 068   | 279 516   | 308 495   | 273 827   | 294 276   |
| Skatt                                      | 107 131   | 86 969    | 111 690   | 108 806   | 113 043   |
| <b>Balanseoversikt (UB)</b>                |           |           |           |           |           |
| Kontantar og bankinnskott                  | 178 834   | 72 781    | 121 722   | 220 863   | 226 086   |
| Andre krav                                 | 101 454   | 87 406    | 58 575    | 78 933    | 78 569    |
| Omløpsmidlar jordbruket                    | 143 314   | 128 218   | 119 391   | 111 640   | 120 428   |
| Omløpsmidlar skog og andre næringar        | 34 521    | 28 682    | 26 301    | 14 085    | 19 380    |
| <b>Omløpsmidlar i alt</b>                  | 458 124   | 317 088   | 325 989   | 425 520   | 444 463   |
| Anleggsmidlar jordbruk                     | 1 338 529 | 1 509 717 | 1 427 516 | 1 406 322 | 1 519 849 |
| Anleggsmidlar skogbruk                     | 38 274    | 32 144    | 58 937    | 32 105    | 40 816    |
| Anleggsmidlar anna næring                  | 7 704     | 12 618    | 17 537    | 34 580    | 35 379    |
| Hovudbygning                               | 510 528   | 503 729   | 494 153   | 554 564   | 509 847   |
| Privat                                     | 59 123    | 51 426    | 66 568    | 51 447    | 61 321    |
| <b>Anleggsmidlar i alt</b>                 | 1 954 157 | 2 109 633 | 2 064 712 | 2 079 019 | 2 167 213 |
| <b>Eigedeler i jordbruket</b>              | 1 481 843 | 1 637 934 | 1 546 907 | 1 517 962 | 1 640 276 |
| <b>Eigedeler i alt</b>                     | 2 412 281 | 2 426 721 | 2 390 701 | 2 504 539 | 2 611 676 |
| Kortsiktig gjeld                           | 258 157   | 252 193   | 263 541   | 179 565   | 235 748   |
| Langsiktig gjeld                           | 669 070   | 781 017   | 764 249   | 769 133   | 917 807   |
| <b>Eigenkapital</b>                        | 1 485 054 | 1 393 511 | 1 362 912 | 1 555 841 | 1 458 121 |

<sup>1)</sup> Inkluderer arbeidsfortjeneste for ubetalt arbeid

Tabell 9a Vestlandet, storleiksgrupper, gruppe V (over 300 daa)  
Produksjonstekniske data og oppnådde prisar

| Periode                                   | 1998 | 1999 | 2000 | 2001   | 2002  |
|---|------|------|------|--------|-------|
| Tal bruk i gruppa                         |      |      | 5    | 11     | 13    |
| Alder på brukar                           |      |      |      | 38     | 39    |
| <b>Arealfordeling og avling per dekar</b> |      |      |      |        |       |
| Bygg, daa                                 |      |      |      | 21,7   | 25,1  |
| Havre, daa                                |      |      |      | 9,4    | 5,3   |
| Korn i alt, daa                           |      |      |      | 31,1   | 32,9  |
| Korn i alt, FEm per daa                   |      |      |      | 300    | 349   |
| Grovfôr i alt, daa                        |      |      |      | 317,3  | 312   |
| Grovfôr i alt, FEm per daa                |      |      |      | 356    | 375   |
| Jorbruksareal i alt, daa                  |      |      |      | 348,9  | 345,5 |
| Jorbruksareal i alt, FEm per daa          |      |      |      | 351    | 372   |
| Leigd areal, daa                          |      |      |      | 146,6  | 146,5 |
| <b>Husdyrproduksjon</b>                   |      |      |      |        |       |
| Arskyr                                    |      |      |      | 18,0   | 17,2  |
| Omsett mjølk, liter                       |      |      |      | 97 045 | 94729 |
| Mjølkekvote                               |      |      |      | 98 150 | 95950 |
| Mjølk, per årsku, kg                      |      |      |      | 6 101  | 6276  |
| Storfekjøtt, kg omsett                    |      |      |      | 4 427  | 4453  |
| Tal grisekull                             |      |      |      | 6      | 4     |
| Slaktegris, kg omsett                     |      |      |      | 2939   | 3557  |
| Vinterfora sauer                          |      |      |      | 29     | 39    |
| Kg kjøtt per vf sau                       |      |      |      | 26     | 20    |
| Ull, kg omsett                            |      |      |      | 157    | 171   |
| <b>Arbeidsforbruk, timar per bruk</b>     |      |      |      |        |       |
| Brukar                                    |      |      |      | 2 522  | 2063  |
| Ektefelle                                 |      |      |      | 297    | 342   |
| Barn under 17 år                          |      |      |      | 7      | 12    |
| Sum familie                               |      |      |      | 2 825  | 2 418 |
| Leigd arbeid                              |      |      |      | 646    | 698   |
| Leigd arbeid, ubetalt <sup>1)</sup>       |      |      |      | 339    | 366   |
| Timar jordbruket                          |      |      | 0    | 3 810  | 3 481 |
| Timar skogbruket                          |      |      |      | 74     | 34    |
| Timar nyanlegg                            |      |      |      | 128    | 131   |
| <b>Oppnådde prisar, kr per kg / ltr</b>   |      |      |      |        |       |
| Bygg                                      |      |      |      | 1,50   | 1,68  |
| Kveite                                    |      |      |      |        | 1,67  |
| Kumjølk, liter                            |      |      |      | 3,43   | 3,55  |
| Kukjøtt                                   |      |      |      | 25,06  | 25,85 |
| Anna storfekjøtt                          |      |      |      | 31,22  | 31,32 |
| Smågris, kr per stk                       |      |      |      | 641    | 512   |
| Svinekjøtt, slaktegris                    |      |      |      | 20,88  | 21,44 |
| Sau- og lammekjøtt                        |      |      |      | 29,34  | 28,34 |
| Ull                                       |      |      |      | 30,71  | 25,83 |
| Egg                                       |      |      |      |        |       |

1) Timar ubetalt leigd arbeid er berekna for år 2001

Tabell 9b Vestlandet, storleiksgrupper, gruppe V (over 300 daa)  
Produksjonsinntekter og -kostnader per bruk

| Periode                                       | 1998 | 1999 | 2000 | 2001      | 2002      |
|---|------|------|------|-----------|-----------|
| Bygg  |      |      |      | 9 089     | 12 887    |
| Kveite  |      |      |      | 0         | 828       |
| Andre planteprodukt                           |      |      |      | 10 731    | 13 811    |
| <b>Planteprodukt</b>                          |      |      | 0    | 19 820    | 27 526    |
| Storfe, mjølk                                 |      |      |      | 332 402   | 336 273   |
| Stofe, livdyr og slakt                        |      |      |      | 134 865   | 152 318   |
| Smågris                                       |      |      |      | 1 717     | 21        |
| Slaktegris                                    |      |      |      | 62 096    | 82 708    |
| Purker og rånar                               |      |      |      | 38 018    | 40 315    |
| Sau, livdyr og slakt                          |      |      |      | 22 453    | 18 928    |
| Ull   |      |      |      | 4 949     | 4 564     |
| Geit, mjølk                                   |      |      |      |           |           |
| Geit, livdyr og slakt                         |      |      |      |           |           |
| Fjørfe, egg                                   |      |      |      |           |           |
| Fjørfe, livdyr og slakt                       |      |      |      |           |           |
| Andre innt. husdyrhaldet                      |      |      |      |           |           |
| <b>Husdyrprodukt</b>                          |      |      | 0    | 596 500   | 635 126   |
| Areal- og kulturlandskapt tillegg, grovfôr    |      |      |      | 94 365    | 97 943    |
| Areal- og kulturlandskapt tillegg, korn       |      |      |      | 10 085    | 11 060    |
| Prod. tillegg, husdyr                         |      |      |      | 91 501    | 96 986    |
| Botnfrådrag <sup>1)</sup>                     |      |      |      |           | -6 000    |
| Ref. avløysarutgifter                         |      |      |      | 58 476    | 56 162    |
| Drifts-, grunn og distr.tilskot <sup>2)</sup> |      |      |      | 126 240   | 127 112   |
| Andre tilskot og trygder                      |      |      |      | 8 321     | 9 395     |
| Leigeinntekter traktor og reiskap             |      |      |      | 4 583     | 8 864     |
| Traktor i skogen                              |      |      |      | 4 136     | 2 350     |
| Anna  |      |      |      |           |           |
| <b>Produksjonsinntekter i alt</b>             |      |      | 0    | 1 014 028 | 1 066 524 |
| Kraftfôr                                      |      |      |      | 198 973   | 200 447   |
| Andre fôrkostnader                            |      |      |      | 9 010     | 7 904     |
| Såvarer                                       |      |      |      | 6 619     | 8 809     |
| Handelsgjødsel og kalk                        |      |      |      | 39 787    | 34 096    |
| Konserveringsmidlar                           |      |      |      | 5 998     | 5 685     |
| Kjøp av dyr                                   |      |      |      | 18 231    | 47 553    |
| Forbr.art. og diverse                         |      |      |      | 54 450    | 50 882    |
| <b>Variable Kostnader</b>                     |      |      | 0    | 333 068   | 355 377   |
| Leigd arbeid                                  |      |      | 0    | 73 970    | 65 051    |
| Drivstoff                                     |      |      |      | 13 975    | 17 097    |
| Vedl. hald jord, vegar, grøft, vassanlegg     |      |      |      | 4 283     | 8 590     |
| Vedl. hald driftsbygningar                    |      |      |      | 19 653    | 24 443    |
| Vedl. hald traktor og maskiner                |      |      |      | 33 695    | 48 093    |
| Avskrivningar                                 |      |      |      | 117 194   | 119 072   |
| Maskinleige                                   |      |      |      | 13 453    | 18 020    |
| Andre kostnader                               |      |      |      | 72 841    | 74 275    |
| <b>Faste kostnader</b>                        |      |      | 0    | 349 062   | 374 640   |
| <b>Kostnader i alt</b>                        |      |      | 0    | 682 131   | 730 017   |

1) Botnfrådraget er fom år 2002 ført på eigen linje. I år 2001 er botnfrådraget trekt i frå på dei andre tilskota.

2) driftstilskot, grunnstilskot og distriktilskot er ikkje inkludert i prisane.

Dette tillegget kjem derfor som eigen linje under husdyrprodukt.

Tabell 9c Vestlandet, storleiksgrupper, gruppe V (over 300 daa)  
Resultat og balanse

| Periode                                    | 1998 | 1999 | 2000    | 2001      | 2002      |
|--|------|------|---------|-----------|-----------|
| Driftsoverskot                             |      |      | 319 434 | 331 897   | 336 507   |
| - Renter av aktiva i jordbruket            |      |      |         | 132 794   | 156 682   |
| Familiens arb. fortjeneste <sup>1)</sup>   |      |      |         | 199 103   | 179 825   |
| Familiens arb. fortjeneste per årsverk     |      |      |         | 116 101   | 119 173   |
| Lønsevne i alt                             |      |      |         | 273 073   | 244 876   |
| Lønsevne per time                          |      |      |         | 71,67     | 70,34     |
| Vederlag til arb. og eigenkap. per årsverk |      |      |         | 161 147   | 175 513   |
| <b>Rekneskapssamandrag</b>                 |      |      |         |           |           |
| Driftsoverskot, jordbruk                   |      |      | 319 434 | 331 897   | 336 507   |
| Driftsoverskot, skogbruk                   |      |      | 7 947   | 1 984     | 372       |
| Driftsoverskot, tilleggsnæring             |      |      |         | 38 361    | 47 677    |
| Driftsoverskot, anna næring                |      |      |         | 739       | -880      |
| Løsinntekt                                 |      |      |         | 115 287   | 157 580   |
| Pensjonar                                  |      |      |         | 11 534    | 25 175    |
| Sjukepengar                                |      |      |         | 30 716    | 15 186    |
| Andre kapitalinntekter                     |      |      |         | 2 716     | 36 701    |
| Arbeid nyanlegg                            |      |      |         | 16 790    | 17 782    |
| Renteinntekter                             |      |      |         | 5 757     | 7 752     |
| - Renteutgifter                            |      |      |         | 103 847   | 96 573    |
| - Kår                                      |      |      |         | 9 939     | 10 948    |
| Nettoinntekt                               |      |      | 619 944 | 441 995   | 536 332   |
| Privatforbruk eks. skatt                   |      |      |         | 365 100   | 353 053   |
| Skatt                                      |      |      |         | 106 978   | 128 709   |
| <b>Balanseoversikt (UB)</b>                |      |      |         |           |           |
| Kontantar og bankinnskot                   |      |      |         | 96 995    | 157 383   |
| Andre krav                                 |      |      |         | 120 388   | 148 880   |
| Omløpsmidlar jordbruket                    |      |      |         | 159 407   | 197 528   |
| Omløpsmidlar skog og andre næringar        |      |      |         | 53 194    | 60 970    |
| <b>Omløpsmidlar i alt</b>                  |      |      |         | 429 984   | 564 761   |
| Anleggsmidlar jordbruk                     |      |      |         | 1 756 835 | 2 003 727 |
| Anleggsmidlar skogbruk                     |      |      |         | 69 296    | 57 615    |
| Anleggsmidlar anna næring                  |      |      |         | 167 137   | 179 004   |
| Hovudbygning                               |      |      |         | 458 013   | 470 088   |
| Privat                                     |      |      |         | 101 812   | 101 715   |
| <b>Anleggsmidlar i alt</b>                 | 0    | 0    | 0       | 2 553 092 | 2 812 148 |
| <b>Eigedeler i jordbruket</b>              |      |      |         | 1 916 242 | 2 201 255 |
| <b>Eigedeler i alt</b>                     |      |      |         | 2 983 077 | 3 376 908 |
| Kortsiktig gjeld                           |      |      |         | 451 627   | 345 392   |
| Langsiktig gjeld                           |      |      |         | 1 236 876 | 1 104 968 |
| <b>Eigenkapital</b>                        | 0    | 0    | 0       | 1 294 574 | 1 926 549 |

<sup>1)</sup> Inkluderer arbeidsfortjeneste for ubetalt arbeid

Tabell 10a Vestlandet, driftsformer, mjølkeproduksjon  
Produksjonstekniske data og opnådde priser

| Periode                                   | 1 998  | 1 999  | 2 000  | 2 001  | 2 002  |
|---|--------|--------|--------|--------|--------|
| Tal bruk i gruppa                         | 84     | 81     | 83     | 84     | 85     |
| Alder på brukar                           | 45     | 46     | 47     | 46     | 46     |
| <b>Arealfordeling og avling per dekar</b> |        |        |        |        |        |
| Korn, daa                                 | 1,3    | 1,8    | 2,2    | 3,3    | 4,8    |
| Korn, FEm per daa                         | 399    | 589    | 465    | 328    | 378    |
| Grovfôr i alt, daa                        | 140,6  | 144,8  | 148,8  | 158,0  | 172,2  |
| Grovfôr i alt, FEm per daa                | 425    | 414    | 403    | 405    | 415    |
| Frukt og bær, daa                         | 0,1    |        |        |        |        |
| Jorbruksareal i alt, daa                  | 142,9  | 147,1  | 151,4  | 161,9  | 177,3  |
| Jorbruksareal i alt, FEm per daa          | 422    | 415    | 404    | 403    | 414    |
| Leigd areal, daa                          | 33,7   | 38,2   | 39,3   | 43,7   | 50,9   |
| <b>Husdyrproduksjon</b>                   |        |        |        |        |        |
| Arskyr                                    | 12,6   | 13,1   | 13,3   | 13,4   | 14,1   |
| Omsett kumjolk, liter                     | 69 166 | 71 506 | 72 999 | 74 454 | 78 732 |
| Mjølkekvote                               | 71 454 | 73 585 | 74 145 | 76 632 | 81 487 |
| Mjolk, per årsku, kg                      | 6 183  | 6 099  | 6 132  | 6 247  | 6 298  |
| Storfekjøt, kg omsett                     | 2 565  | 2 805  | 2 909  | 2 954  | 3 060  |
| Tal grisekull                             |        |        |        |        |        |
| Slaktegris, kg omsett                     | 1      | 7      | 3      | 1      |        |
| Vinterfora sauer                          | 2      | 2      | 2      | 3      | 3      |
| Kg kjøt per vf sau                        | 21     | 22     | 25     | 23     | 26     |
| Ull, kg omsett                            | 9      | 10     | 12     | 15     | 20     |
| Mjolk per årsgeit, kg                     |        |        |        |        |        |
| <b>Arbeidsforbruk, timar</b>              |        |        |        |        |        |
| Brukar                                    | 1 989  | 2 037  | 2 059  | 2 040  | 2 030  |
| Ektefelle                                 | 321    | 273    | 270    | 244    | 334    |
| Barn under 17 år                          | 25     | 30     | 31     | 23     | 16     |
| Sum familie                               | 2 336  | 2 340  | 2 360  | 2 307  | 2 380  |
| Leigd arbeid                              | 439    | 405    | 389    | 422    | 486    |
| Leigd arbeid, ubetalt <sup>3)</sup>       | 207    | 191    | 184    | 199    | 229    |
| Timar jordbruket                          | 2 982  | 2 936  | 2 933  | 2 928  | 3 095  |
| Timar skogbruket                          | 66     | 68     | 67     | 74     | 59     |
| Timar nyanlegg                            | 48     | 29     | 24     | 27     | 69     |
| <b>Opnådde priser, kr per kg / ltr</b>    |        |        |        |        |        |
| Bygg                                      | 1,85   | 1,69   | 1,58   | 1,49   | 1,71   |
| Havre                                     |        |        |        |        |        |
| Kumjolk, liter <sup>1)</sup>              | 3,66   | 3,26   | 3,16   | 3,41   | 3,52   |
| Kukjøt <sup>2)</sup>                      | 34,21  | 31,31  | 23,54  | 25,45  | 25,30  |
| Anna storfekjøt                           | 40,23  | 36,97  | 27,95  | 30,62  | 30,35  |
| Smågris, kr per stk                       |        | 736    | 561    |        |        |
| Svinekjøt, slaktegris <sup>2)</sup>       | 22,00  | 19,05  | 21,37  | 20,00  |        |
| Sau- og lammekjøt <sup>2)</sup>           | 32,50  | 36,18  | 29,26  | 26,06  | 28,09  |
| Ull                                       | 29,64  | 29,33  | 28,51  | 31,19  | 33,85  |
| Geitemjolk, liter                         |        |        |        |        |        |
| Egg                                       |        |        | 9,67   | 10,92  |        |

1) Inkl. distriktstilskot og grunntilskot tom år 1998

2) Inkl. distriktstilskot og grunntilskot tom år 1999

3) Timar ubetalt leigd arbeid er berekna for åra 1998 tom 2001

Tabell 10b Vestlandet, driftsformer, mjølkeproduksjon  
Produksjonsinntekter og -kostnader per bruk

| Periode                                    | 1 998          | 1 999          | 2 000          | 2 001          | 2 002          |
|--|----------------|----------------|----------------|----------------|----------------|
| Korn                                       | 949            | 1 611          | 1 158          | 1 118          | 2 741          |
| Frukt                                      | 81             | 28             | 35             | 12             | 6              |
| Andre planteprodukt                        | 5 296          | 4 370          | 2 818          | 6 313          | 6 680          |
| <b>Planteprodukt</b>                       | <b>6 326</b>   | <b>6 009</b>   | <b>4 010</b>   | <b>7 442</b>   | <b>9 426</b>   |
| Storfe, mjølk                              | 310 091        | 314 179        | 230 667        | 253 726        | 277 191        |
| Stofe, livdyr                              | 9 285          | 11 845         | 9 260          | 11 170         | 11 652         |
| Kuslakt                                    | 44 937         | 30 866         | 30 814         | 34 938         | 36 005         |
| Annet storfeslakt                          | 56 862         | 53 369         | 49 298         | 47 670         | 59 783         |
| Smågris                                    |                | 44             | 41             |                |                |
| Slaktegris                                 | 14             | 136            | 49             | 33             |                |
| Purker og rånar                            |                | 2              | 44             |                | 2 153          |
| Sau, livdyr og slakt                       | 1 325          | 1 650          | 1 670          | 1 796          | 2 195          |
| Ull  | 253            | 284            | 358            | 382            | 602            |
| Fjørfe, egg                                | 20             | 118            | 17             | 148            | 7              |
| Fjørfe, livdyr og slakt                    | 27             | -23            | 32             | -344           | 19             |
| Andre innt. husdyrhald                     | 96             | 272            | 159            | 101            | 37             |
| <b>Husdyrprodukt</b>                       | <b>422 910</b> | <b>412 742</b> | <b>322 409</b> | <b>349 621</b> | <b>389 646</b> |
| Areal- og kulturlandskapt tillegg, grovfôr | 64 180         | 56 560         | 55 293         | 55 180         | 62 120         |
| Areal- og kulturlandskapt tillegg, korn    | 536            | 484            | 840            | 883            | 1 524          |
| Prod. tillegg, husdyr                      | 47 507         | 50 337         | 57 729         | 58 470         | 65 320         |
| Botnfrådrag                                |                |                |                |                | -6 346         |
| Ref. avløysarutgifter                      | 36 118         | 37 496         | 46 260         | 44 090         | 53 161         |
| Drifts-, grunn og distr.tilskot 2)         |                |                | 107 332        | 102 320        | 110 769        |
| Andre tilskot og trygder                   | 1 124          | 4 173          | 4 914          | 5 529          | 5 573          |
| Leigeinntekter traktor og reiskap          | 3 081          | 2 787          | 3 613          | 3 207          | 4 881          |
| Traktor i skogen                           | 2 493          | 2 144          | 2 611          | 3 052          | 2 515          |
| Anna                                       | 289            | 146            | 80             | 27             | 326            |
| <b>Produksjonsinntekter i alt</b>          | <b>584 564</b> | <b>572 877</b> | <b>605 091</b> | <b>629 821</b> | <b>698 914</b> |
| Krafftôr                                   | 111 302        | 114 286        | 109 031        | 114 641        | 125 368        |
| Andre fôrkostnader                         | 4 509          | 4 457          | 8 223          | 5 751          | 5 242          |
| Såvarer                                    | 1 676          | 2 118          | 1 732          | 2 166          | 2 595          |
| Handelsgjødsele og kalk                    | 19 145         | 18 993         | 17 361         | 18 878         | 21 609         |
| Konserveringsmidlar                        | 5 200          | 5 218          | 5 289          | 5 401          | 5 949          |
| Kjøp av dyr                                | 5 527          | 6 731          | 5 915          | 6 497          | 13 051         |
| Forbr.art. og diverse                      | 22 331         | 23 958         | 27 500         | 29 827         | 32 392         |
| <b>Variable kostnader</b>                  | <b>169 690</b> | <b>175 761</b> | <b>175 052</b> | <b>183 161</b> | <b>206 204</b> |
| Leigd arbeid                               | 47 864         | 51 328         | 52 413         | 57 863         | 58 601         |
| Drivstoff                                  | 5 830          | 5 671          | 8 320          | 8 598          | 9 756          |
| Vedl. hald jord, vegar, grøft, vassanlegg  | 3 096          | 3 238          | 2 977          | 4 079          | 4 276          |
| Vedl. hald driftsbygningar                 | 15 010         | 15 218         | 15 281         | 15 359         | 16 807         |
| Vedl. hald traktor og maskiner             | 27 442         | 24 427         | 24 052         | 26 730         | 32 048         |
| Avskrivningar                              | 65 914         | 69 379         | 73 001         | 73 679         | 77 284         |
| Maskinleige                                | 5 680          | 6 372          | 6 348          | 6 381          | 9 487          |
| Andre kostnader                            | 41 025         | 41 935         | 46 065         | 50 688         | 54 178         |
| <b>Faste kostnader</b>                     | <b>211 861</b> | <b>217 568</b> | <b>228 457</b> | <b>243 379</b> | <b>262 436</b> |
| <b>Kostnader i alt</b>                     | <b>381 551</b> | <b>393 329</b> | <b>403 509</b> | <b>426 540</b> | <b>468 640</b> |

1) Botnfrådraget er fom år 2002 ført på eigen linje. Tidligere år er botnfrådraget trekt i frå på dei andre tilskota.

2) driftstilskot, grunnstilskot og distriktstilskot er ikkje inkludert i prisane fom år 2000.

Dette tillegget kjem derfor som eigen linje under husdyrprodukt.



Tabell 10c Vestlandet, driftsformer, mjølkeproduksjon  
Resultat og balanse

| Periode                                   | 1 998            | 1 999            | 2 000            | 2 001            | 2 002            |
|---|------------------|------------------|------------------|------------------|------------------|
| Driftsoverskot                            | 203 014          | 179 549          | 201 582          | 203 281          | 230 274          |
| - Renter av aktiva i jordbruket           | 65 144           | 72 075           | 73 440           | 75 502           | 83 753           |
| Familiens arb. fortjeneste <sup>1)</sup>  | 137 870          | 107 473          | 128 142          | 127 779          | 146 520          |
| Familiens arb. fortjeneste per årsverk    | 100 028          | 78 344           | 92 933           | 94 075           | 103 614          |
| Lønsevne i alt                            | 185 734          | 158 802          | 180 555          | 185 642          | 205 121          |
| Lønsevne per time                         | 62,30            | 54,07            | 61,56            | 63,40            | 66,28            |
| Vederlag til arb. og egenkap. per årsverk | 143 869          | 131 106          | 145 367          | 147 203          | 153 227          |
| <b>Rekneskapsamandrag</b>                 |                  |                  |                  |                  |                  |
| Driftsoverskot, jordbruk                  | 203 014          | 179 549          | 201 582          | 203 281          | 230 274          |
| Driftsoverskot, skogbruk                  | 1 792            | 3 526            | 2 822            | 4 260            | 818              |
| Driftsoverskot, tilleggsnæring            | 10 236           | 9 853            | 11 781           | 13 310           | 17 188           |
| Driftsoverskot, anna næring               | 16 682           | 5 643            | 10 405           | 5 513            | 5 000            |
| Løsinntekt                                | 102 564          | 113 190          | 116 362          | 127 133          | 141 958          |
| Pensjonar                                 | 13 568           | 15 887           | 18 281           | 15 292           | 16 413           |
| Sjukepengar                               | 6 321            | 1 732            | 7 298            | 10 244           | 7 815            |
| Andre kapitalinntekter                    | 6 331            | 15 289           | 10 370           | 7 441            | 3 179            |
| Arbeid nyanlegg                           | 5 299            | 3 372            | 2 951            | 3 446            | 9 455            |
| Renteinntekter                            | 9 308            | 10 848           | 9 251            | 12 891           | 13 048           |
| - Renteutgifter                           | 29 244           | 36 105           | 37 921           | 45 712           | 51 409           |
| - Kår                                     | 3 838            | 3 594            | 4 053            | 5 011            | 6 024            |
| Nettoinntekt                              | 342 033          | 319 190          | 349 130          | 352 088          | 387 715          |
| Privatforbruk eks. skatt                  | 244 313          | 244 959          | 258 394          | 271 596          | 277 736          |
| Skatt                                     | 87 429           | 100 652          | 101 006          | 104 961          | 107 446          |
| <b>Balanseoversikt (UB)</b>               |                  |                  |                  |                  |                  |
| Kontantar og bankinnskott                 | 204 735          | 194 751          | 212 470          | 209 942          | 209 778          |
| Andre krav                                | 60 367           | 64 799           | 55 068           | 67 660           | 83 517           |
| Omløpsmidlar jordbruket                   | 97 980           | 88 336           | 91 330           | 94 563           | 111 718          |
| Omløpsmidlar skog og andre næringar       | 52 836           | 58 529           | 74 103           | 95 381           | 100 892          |
| <b>Omløpsmidlar i alt</b>                 | <b>415 917</b>   | <b>406 415</b>   | <b>432 970</b>   | <b>467 546</b>   | <b>505 905</b>   |
| Anleggsmidlar jordbruk                    | 919 971          | 944 716          | 942 470          | 979 645          | 1 128 705        |
| Anleggsmidlar skogbruk                    | 36 252           | 34 695           | 36 087           | 36 815           | 40 285           |
| Anleggsmidlar anna næring                 | 59 103           | 55 692           | 48 240           | 51 952           | 59 913           |
| Hovudbygning                              | 348 878          | 344 202          | 371 807          | 367 044          | 415 638          |
| Privat                                    | 55 296           | 57 917           | 62 902           | 75 907           | 74 902           |
| <b>Anleggsmidlar i alt</b>                | <b>1 419 499</b> | <b>1 437 222</b> | <b>1 461 506</b> | <b>1 511 363</b> | <b>1 719 443</b> |
| <b>Eigedelar i jordbruket</b>             | <b>1 017 951</b> | <b>1 033 052</b> | <b>1 033 800</b> | <b>1 074 208</b> | <b>1 240 424</b> |
| <b>Eigedelar i alt</b>                    | <b>1 835 417</b> | <b>1 843 637</b> | <b>1 894 478</b> | <b>1 978 910</b> | <b>2 225 347</b> |
| Kortsiktig gjeld                          | 169 191          | 181 480          | 172 731          | 198 625          | 207 735          |
| Langsiktig gjeld                          | 432 015          | 452 241          | 478 397          | 539 786          | 699 613          |
| <b>Eigenkapital</b>                       | <b>1 234 210</b> | <b>1 209 917</b> | <b>1 243 349</b> | <b>1 240 500</b> | <b>1 317 999</b> |

<sup>1)</sup> Inkluderer arbeidsfortjeneste for ubetalt arbeid

Tabell 11a Vestlandet, driftsformer, sauehald  
Produksjonstekniske data og opnådde prisar

| Periode                                   | 1 998 | 1 999 | 2 000 | 2 001 | 2 002 |
|---|-------|-------|-------|-------|-------|
| Tal bruk i gruppa                         | 18    | 19    | 18    | 18    | 20    |
| Alder på brukar                           | 45    | 47    | 46    | 47    | 47    |
| <b>Arealfordeling og avling per dekar</b> |       |       |       |       |       |
| Potet, daa                                | 0,1   | 0,1   | 0,1   | 0,2   | 0,2   |
| Potet, kg per daa                         | 2 100 | 2 000 | 1 920 | 1 371 | 886   |
| Grovfôr i alt, daa                        | 82,1  | 80,6  | 86,8  | 101,5 | 113,4 |
| Grovfôr i alt, FEm per daa                | 297   | 317   | 325   | 287   | 261   |
| Frukt og bær, daa                         | 0,3   | 0,2   | 0,2   | 0,3   | 0,1   |
| Jorbruksareal i alt, daa                  | 82,7  | 81,2  | 89,9  | 104,6 | 117,0 |
| Jorbruksareal i alt, FEm per daa          | 296   | 317   | 315   | 280   | 261   |
| Leigd areal, daa                          | 17,0  | 14,7  | 18,8  | 14,6  | 17,7  |
| <b>Husdyrproduksjon</b>                   |       |       |       |       |       |
| Arskyr                                    |       |       |       |       |       |
| Omsett mjølk, liter                       |       |       |       |       |       |
| Mjølkekvote                               |       |       |       |       |       |
| Mjølk, per årsku, kg                      |       |       |       |       |       |
| Storfekjøt, kg omsett                     | 39    | 28    |       |       |       |
| Tal grisekull                             |       |       |       |       |       |
| Slaktegris, kg omsett                     |       |       |       |       |       |
| Vinterfora sauer                          | 73    | 75    | 77    | 83    | 81    |
| Kg kjøt per vf sau                        | 22    | 23    | 23    | 22    | 23    |
| Ull, kg omsett                            | 334   | 321   | 318   | 469   | 354   |
| Mjølk per årsgreit, kg                    |       |       |       |       |       |
| <b>Arbeidsforbruk, timar</b>              |       |       |       |       |       |
| Brukar                                    | 1 045 | 1 086 | 1 038 | 1 046 | 1 157 |
| Ektefelle                                 | 232   | 288   | 376   | 391   | 317   |
| Barn under 17 år                          | 10    | 21    | 20    | 24    | 4     |
| Sum familie                               | 1 288 | 1 395 | 1 433 | 1 461 | 1 478 |
| Leigd arbeid                              | 108   | 150   | 167   | 161   | 189   |
| Leigd arbeid, ubetalt <sup>3)</sup>       | 67    | 92    | 103   | 98    | 118   |
| Timar jordbruket                          | 1 463 | 1 637 | 1 703 | 1 720 | 1 785 |
| Timar skogbruket                          | 69    | 46    | 32    | 25    | 19    |
| Timar nyanlegg                            | 14    | 38    | 0     | 53    | 10    |
| <b>Opnådde prisar, kr per kg / ltr</b>    |       |       |       |       |       |
| Bygg                                      |       |       |       |       |       |
| Havre                                     |       |       |       |       |       |
| Kumjølk, liter <sup>1)</sup>              |       |       |       |       |       |
| Kukjøt <sup>2)</sup>                      |       |       |       |       |       |
| Anna storfekjøt                           | 39,52 | 36,38 |       |       | 33,00 |
| Smågris, kr per stk                       |       |       |       |       |       |
| Svinekjøt, slaktegris <sup>2)</sup>       |       |       |       |       |       |
| Sau- og lammekjøt <sup>2)</sup>           | 34,67 | 37,29 | 31,09 | 29,14 | 28,98 |
| Ull                                       | 33,71 | 32,43 | 31,69 | 32,82 | 34,46 |
| Geitemjølk, liter                         |       |       |       |       |       |
| Egg                                       |       |       |       |       |       |

1) Inkl. distriktstilskot og grunntilskot tom år 1998

2) Inkl. distriktstilskot og grunntilskot tom år 1999

3) Timar ubetalt leigd arbeid er berekna for åra 1998 tom 2001

Tabell 11b Vestlandet, driftsformer, sauehald  
Produksjonsinntekter og -kostnader per bruk

| Periode                                       | 1 998          | 1 999          | 2 000          | 2 001          | 2 002          |
|---|----------------|----------------|----------------|----------------|----------------|
| Korn  |                |                |                |                |                |
| Frukt   | 581            | 357            | 169            | 39             | 14             |
| Andre planteprodukt                           | 2 705          | 2 540          | 2 067          | 3 011          | 2 071          |
| <b>Planteprodukt</b>                          | <b>3 286</b>   | <b>2 897</b>   | <b>2 236</b>   | <b>3 050</b>   | <b>2 084</b>   |
| Storfe, livdyr                                |                |                |                |                |                |
| Kuslakt                                       |                |                |                |                |                |
| Annet storfeslakt                             | 1 007          | 1 004          | 156            | 194            | 257            |
| Smågris                                       |                |                |                |                |                |
| Slaktegris                                    |                |                |                |                |                |
| Purker og rånar                               |                |                |                |                |                |
| Sau, livdyr og slakt                          | 59 468         | 67 694         | 59 375         | 51 268         | 46 695         |
| Ull   | 12 140         | 11 197         | 12 752         | 12 783         | 13 732         |
| Geit, livdyr og slakt                         | -5             | 94             | -4             | -27            | 12             |
| Fjørfe, egg                                   |                |                | 72             | 196            | 105            |
| Fjørfe, livdyr og slakt                       |                |                | -80            | 15             | 72             |
| Andre innt. husdyrhald                        | 117            | 58             | -167           | 56             | -101           |
| <b>Husdyrprodukt</b>                          | <b>72 727</b>  | <b>80 046</b>  | <b>72 104</b>  | <b>64 484</b>  | <b>60 773</b>  |
| Areal- og kulturlandskaptillegg, grovfôr      | 55 806         | 40 470         | 36 860         | 36 638         | 42 123         |
| Areal- og kulturlandskaptillegg, korn         |                |                |                |                |                |
| Prod. tillegg, husdyr                         | 25 174         | 35 804         | 38 220         | 35 148         | 41 212         |
| Botnfrådrag <sup>1)</sup>                     |                |                |                |                | -6 250         |
| Ref. avløysarutgifter                         | 14 943         | 16 176         | 19 459         | 19 887         | 22 995         |
| Drifts-, grunn og distr.tilskot <sup>2)</sup> |                |                | 14 644         | 15 146         | 14 360         |
| Andre tilskot og trygder                      | 2 889          | 14 998         | 17 578         | 14 933         | 19 499         |
| Leigeinntekter traktor og reiskap             | 2 126          | 1 159          | 395            | 1 067          | 668            |
| Traktor i skogen                              | 2 304          | 2 865          | 982            | 775            | 689            |
| Anna  | 2 437          |                |                |                |                |
| <b>Produksjonsinntekter i alt</b>             | <b>181 692</b> | <b>194 415</b> | <b>202 477</b> | <b>191 127</b> | <b>198 153</b> |
| Krafftôr                                      | 15 189         | 13 763         | 14 130         | 16 407         | 16 995         |
| Andre fôrkostnader                            | 2 593          | 2 101          | 2 383          | 2 697          | 2 053          |
| Såvarer                                       | 1 129          | 533            | 708            | 1 288          | 770            |
| Handelsgjødsele og kalk                       | 8 614          | 7 844          | 8 053          | 8 479          | 7 083          |
| Konserveringsmidlar                           | 1 582          | 1 919          | 1 602          | 2 755          | 2 025          |
| Kjøp av dyr                                   | 1 601          | 2 196          | 700            | 1 158          | 1 792          |
| Forbr.art. og diverse                         | 7 292          | 8 329          | 10 238         | 12 606         | 11 212         |
| <b>Variable kostnader</b>                     | <b>38 000</b>  | <b>36 686</b>  | <b>37 814</b>  | <b>45 389</b>  | <b>41 929</b>  |
| Leigd arbeid                                  | 14 051         | 22 494         | 20 235         | 20 311         | 24 002         |
| Drivstoff                                     | 2 583          | 2 449          | 3 359          | 4 477          | 4 115          |
| Vedl. hald jord, vegar, grøft, vassanlegg     | 1 073          | 1 013          | 1 829          | 1 696          | 2 043          |
| Vedl. hald driftsbygningar                    | 6 543          | 8 904          | 9 343          | 9 119          | 9 045          |
| Vedl. hald traktor og maskiner                | 12 608         | 12 501         | 15 229         | 12 668         | 17 258         |
| Avskrivningar                                 | 25 744         | 25 916         | 27 633         | 30 095         | 30 342         |
| Maskinleige                                   | 1 711          | 1 793          | 2 715          | 4 524          | 2 923          |
| Andre kostnader                               | 24 469         | 23 966         | 25 363         | 29 112         | 29 859         |
| <b>Faste kostnader</b>                        | <b>88 782</b>  | <b>99 036</b>  | <b>105 706</b> | <b>112 002</b> | <b>119 587</b> |
| <b>Kostnader i alt</b>                        | <b>126 782</b> | <b>135 722</b> | <b>143 520</b> | <b>157 391</b> | <b>161 516</b> |

1) Botnfrådraget er fom år 2002 ført på eigen linje. Tidligere år er botnfrådraget trekt i frå på dei andre tilskota.

2) driftstilskot, grunnstilskot og distriktstilskot er ikkje inkludert i prisane fom år 2000.

Dette tillegget kjem derfor som eigen linje under husdyrprodukt.

Tabell 11c Vestlandet, driftsformer, sauehald  
Resultat og balanse

| Periode                                    | 1 998            | 1 999            | 2 000            | 2 001            | 2 002            |
|--|------------------|------------------|------------------|------------------|------------------|
| Driftsoverskot                             | 54 910           | 58 693           | 58 957           | 33 737           | 36 638           |
| - Renter av aktiva i jordbruket            | 25 322           | 28 443           | 36 594           | 38 533           | 37 416           |
| Familiens arb. forteneste <sup>1)</sup>    | 29 588           | 30 249           | 22 363           | -4 796           | -778             |
| Familiens arb. forteneste per årsverk      | 40 288           | 37 532           | 26 862           | -5 676           | -899             |
| Lønsevne i alt                             | 43 639           | 52 743           | 42 598           | 15 515           | 23 223           |
| Lønsevne per time                          | 29,83            | 29,51            | 25,01            | 9,02             | 13,01            |
| Vederlag til arb. og eigenkap. per årsverk | 77 715           | 84 761           | 75 468           | 46 899           | 52 857           |
| <b>Rekneskapssamandrag</b>                 |                  |                  |                  |                  |                  |
| Driftsoverskot, jordbruk                   | 54 910           | 58 693           | 58 957           | 33 737           | 36 638           |
| Driftsoverskot, skogbruk                   | 9 954            | 7 830            | 878              | 42               | 814              |
| Driftsoverskot, tilleggsnæring             | 11 125           | 9 544            | 11 085           | 8 680            | 12 284           |
| Driftsoverskot, anna næring                | 29 231           | 22 288           | 22 581           | 23 116           | 3 334            |
| Lønsinntekt                                | 272 480          | 297 671          | 346 482          | 347 889          | 343 029          |
| Pensjonar                                  | 7 029            | 20 043           | 21 166           | 27 480           | 20 755           |
| Sjukepengar                                |                  | 588              | 1 425            | 7 124            | 1 988            |
| Andre kapitalinntekter                     | -416             | 5 434            | 20 804           | 4 935            | 7 261            |
| Arbeid nyanlegg                            | 1 599            | 4 398            | 0                | 6 754            | 1 335            |
| Renteinntekter                             | 12 150           | 15 528           | 9 060            | 10 649           | 13 209           |
| - Renteutgifter                            | 23 532           | 18 158           | 22 334           | 23 624           | 22 052           |
| - Kår                                      | 4 069            | 4 435            | 4 991            | 6 369            | 5 945            |
| Nettoinntekt                               | 370 461          | 419 423          | 465 112          | 440 415          | 412 650          |
| Privatforbruk eks. skatt                   | 254 478          | 274 408          | 327 856          | 340 381          | 291 679          |
| Skatt                                      | 103 323          | 130 262          | 128 591          | 131 205          | 122 248          |
| <b>Balanseoversikt (UB)</b>                |                  |                  |                  |                  |                  |
| Kontantar/bankinnskot                      | 296 563          | 258 112          | 183 933          | 212 934          | 248 744          |
| Andre krav                                 | 20 270           | 22 118           | 24 225           | 16 554           | 19 687           |
| Omløpsmidlar jordbruket                    | 23 931           | 25 289           | 25 695           | 25 131           | 27 781           |
| Omløpsmidlar skog/andre næringar           | 76 121           | 116 402          | 72 371           | 86 300           | 62 209           |
| <b>Omløpsmidlar i alt</b>                  | <b>416 885</b>   | <b>421 922</b>   | <b>306 224</b>   | <b>340 920</b>   | <b>358 420</b>   |
| Anleggsmidlar jordbruk                     | 361 817          | 380 333          | 514 038          | 531 400          | 503 784          |
| Anleggsmidlar skogbruk                     | 26 109           | 26 195           | 14 979           | 7 809            | 6 930            |
| Anleggsmidlar anna næring                  | 105 996          | 28 110           | 27 486           | 26 721           | 41 697           |
| Hovudbygning                               | 420 305          | 553 572          | 571 568          | 608 786          | 564 251          |
| Privat                                     | 120 080          | 121 993          | 112 866          | 100 750          | 104 065          |
| <b>Anleggsmidlar i alt</b>                 | <b>1 034 307</b> | <b>1 110 203</b> | <b>1 240 937</b> | <b>1 275 466</b> | <b>1 220 726</b> |
| <b>Eigedelar i jordbruket</b>              | <b>385 748</b>   | <b>405 622</b>   | <b>539 733</b>   | <b>556 531</b>   | <b>531 564</b>   |
| <b>Eigedelar i alt</b>                     | <b>1 451 192</b> | <b>1 532 125</b> | <b>1 547 161</b> | <b>1 616 386</b> | <b>1 579 146</b> |
| Kortsiktig gjeld                           | 22 799           | 40 394           | 48 691           | 51 064           | 22 463           |
| Langsiktig gjeld                           | 359 155          | 250 202          | 283 474          | 290 221          | 303 265          |
| <b>Eigenkapital</b>                        | <b>1 069 238</b> | <b>1 241 529</b> | <b>1 214 996</b> | <b>1 275 101</b> | <b>1 253 418</b> |

<sup>1)</sup> Inkluderer arbeidsforteneste for ubetalt arbeid

Tabell 12a Vestlandet, driftsformer, geitehald  
Produksjonstekniske data og opnådde prisar

| Periode                                   | 1 998  | 1 999  | 2 000  | 2 001  | 2 002  |
|---|--------|--------|--------|--------|--------|
| Tal bruk i gruppa                         | 5      | 5      | 5      | 5      | 4      |
| Alder på brukar                           | 53     | 54     | 48     | 49     | 51     |
| <b>Arealfordeling og avling per dekar</b> |        |        |        |        |        |
| Potet, daa                                | 0,1    | 0,1    |        |        |        |
| Potet, kg per daa                         | 667    | 333    |        |        |        |
| Grovfôr i alt, daa                        | 69,8   | 68,1   | 71,7   | 70,3   | 92,5   |
| Grovfôr i alt, FEm per daa                | 335    | 292    | 301    | 308    | 271    |
| Frukt og bær, daa                         |        |        |        |        |        |
| Jorbruksareal i alt, daa                  | 75,0   | 75,6   | 76,8   | 76,4   | 98,8   |
| Jorbruksareal i alt, FEm per daa          | 313    | 263    | 281    | 284    | 271    |
| Leigd areal, daa                          | 5,6    | 6,2    | 6,2    | 6,2    | 27,3   |
| <b>Husdyrproduksjon</b>                   |        |        |        |        |        |
| Arsgeiter                                 | 77,1   | 85,6   | 82,8   | 83,6   | 84,5   |
| Omsett geitmjølk, liter                   | 36 360 | 38 428 | 36 654 | 38 484 | 36 554 |
| Mjølkevote                                | 37 916 | 31 566 | 31 566 | 39 794 | 42 098 |
| Mjølk, per årsku, kg                      |        |        |        |        |        |
| Storfekjøtt, kg omsett                    | 61     | 124    | 105    | 126    |        |
| Tal grisekull                             |        |        |        |        |        |
| Slaktegris, kg omsett                     |        |        |        |        |        |
| Vinterfora sauer                          | 8      |        |        |        |        |
| Kg kjøtt per vf sau                       | 21     |        |        |        |        |
| Ull, kg omsett                            | 46     |        |        |        |        |
| Mjølk per årsgreit, kg                    | 516    | 483    | 491    | 506    | 477    |
| <b>Arbeidsforbruk, timar per bruk</b>     |        |        |        |        |        |
| Brukar                                    | 1 517  | 1 486  | 1 361  | 1 666  | 1 698  |
| Ektefelle                                 | 912    | 618    | 684    | 703    | 550    |
| Barn under 17 år                          | 61     | 75     | 224    |        |        |
| Sum familie                               | 2 490  | 2 178  | 2 268  | 2 369  | 2 248  |
| Leigd arbeid                              | 546    | 672    | 641    | 521    | 398    |
| Leigd arbeid, ubetalt <sup>4)</sup>       |        |        |        |        |        |
| Timar jordbruket                          | 3 036  | 2 850  | 2 909  | 2 890  | 2 646  |
| Timar skogbruket                          | 37     | 15     | 30     | 37     | 86     |
| Timar nyanlegg                            |        | 32     | 71     | 14     | 139    |
| <b>Opnådde prisar, kr per kg / ltr</b>    |        |        |        |        |        |
| Bygg                                      |        |        |        |        |        |
| Havre                                     |        |        |        |        |        |
| Kumjølk, liter <sup>1)</sup>              |        |        |        |        |        |
| Kukjøtt <sup>2)</sup>                     |        |        |        |        |        |
| Anna storfekjøtt                          | 41,48  | 39,41  | 26,43  | 29,33  |        |
| Smågris, kr per stk                       |        |        |        |        |        |
| Svinekjøtt, slaktegris <sup>3)</sup>      |        |        |        |        |        |
| Sau- og lammekjøtt <sup>3)</sup>          | 31,25  |        |        |        |        |
| Ull                                       | 28,79  |        |        |        |        |
| Geitemjølk, liter <sup>3)</sup>           | 7,51   | 5,14   | 3,76   | 3,77   | 3,52   |
| Egg                                       |        |        |        |        |        |

1) Inkl. distriktstilskot og grunntilskot kun i år 1998

2) Inkl. distriktstilskot og grunntilskot i år 1998 og 1999

3) Inkl. driftstillegg, distriktstilskot og grunntilskot kun i år 1998

4) Timar ubetalt leigd arbeid er berekna for åra 1998 tom 2001

Tabell 12b Vestlandet, driftsformer, geitehald  
Produksjonsinntekter og -kostnader per bruk

| Periode                                    | 1 998          | 1 999          | 2 000          | 2 001          | 2 002          |
|--|----------------|----------------|----------------|----------------|----------------|
| Korn                                       |                |                |                |                |                |
| Frukt                                      | 60             | 60             | 60             | 60             |                |
| Andre planteprodukt                        | 3 001          | 886            | 3 362          | 2 652          | 7 518          |
| <b>Planteprodukt</b>                       | <b>3 061</b>   | <b>946</b>     | <b>3 423</b>   | <b>2 712</b>   | <b>7 518</b>   |
| Storfe, mjølk                              |                |                |                |                |                |
| Stofe, livdyr                              |                |                |                |                |                |
| Annet storfeslakt                          | 3 742          | 4 440          | 448            | 2 568          |                |
| Slaktegris                                 |                |                |                |                |                |
| Purker og rånar                            |                |                |                |                |                |
| Sau, livdyr og slakt                       | 7 426          |                |                |                |                |
| Ull  | 1 013          |                |                |                |                |
| Geit, mjølk                                | 273 015        | 273 393        | 137 963        | 145 207        | 128 572        |
| Geit, livdyr og slakt                      | 11 474         | 6 602          | 8 587          | 7 353          | 14 426         |
| Fjørfe, egg                                |                |                |                |                |                |
| Fjørfe, livdyr og slakt                    |                |                |                |                |                |
| Andre innt. husdyrhald                     |                |                |                |                |                |
| <b>Husdyrprodukt</b>                       | <b>296 670</b> | <b>284 435</b> | <b>146 998</b> | <b>155 128</b> | <b>142 998</b> |
| Areal- og kulturlandskapt tillegg, grovfôr | 52 285         | 33 461         | 33 376         | 26 580         | 29 006         |
| Areal- og kulturlandskapt tillegg, korn    |                |                |                |                |                |
| Prod. tillegg, husdyr                      | 67 198         | 61 320         | 89 554         | 100 158        | 105 726        |
| Botnfrådrag                                |                |                |                |                | -6 000         |
| Ref. avløysarutgifter                      | 35 189         | 47 491         | 56 185         | 45 288         | 57 084         |
| Drifts-, grunn og distr.tilskot 1)         |                |                | 148 667        | 148 036        | 154 414        |
| Andre tilskot og trygder                   | 5 000          | 14 194         | 22 650         | 14 947         | 13 758         |
| Leigeinntekter traktor og reiskap          | 450            | 726            | 3 242          | 8 860          | 16 822         |
| Traktor i skogen                           | 622            | 436            | 891            | 1 625          | 5 820          |
| Anna                                       |                | 98             |                |                |                |
| <b>Produksjonsinntekter i alt</b>          | <b>460 474</b> | <b>443 108</b> | <b>504 985</b> | <b>503 333</b> | <b>527 145</b> |
| Krafftôr                                   | 72 032         | 78 557         | 76 403         | 74 490         | 72 162         |
| Andre fôrkostnader                         | 4 026          | 4 973          | 3 369          | 3 383          | 1 236          |
| Såvarer                                    | 1 472          | 1 336          | 973            | 537            | 57             |
| Handelsgjødsele og kalk                    | 12 783         | 9 112          | 9 387          | 10 263         | 10 333         |
| Konserveringsmidlar                        | 2 798          | 3 360          | 3 813          | 2 489          | 3 113          |
| Kjøp av dyr                                | 778            | 4 110          | 888            | 840            | 250            |
| Forbr.art. og diverse                      | 11 458         | 12 781         | 12 746         | 12 400         | 12 940         |
| <b>Variable kostnader</b>                  | <b>105 347</b> | <b>114 229</b> | <b>107 579</b> | <b>104 400</b> | <b>100 089</b> |
| Leigd arbeid                               | 61 204         | 78 921         | 83 006         | 68 849         | 62 154         |
| Drivstoff                                  | 3 150          | 3 849          | 4 598          | 6 404          | 7 333          |
| Vedl. hald jord, vegar, grøft, vassanlegg  | 1 785          | 802            | 1 852          | 3 087          | 1 652          |
| Vedl. hald driftsbygningar                 | 9 189          | 11 387         | 17 598         | 14 180         | 15 132         |
| Vedl. hald traktor og maskiner             | 24 365         | 18 272         | 26 794         | 20 175         | 19 990         |
| Avskrivningar                              | 46 454         | 44 936         | 53 485         | 53 183         | 45 849         |
| Maskinleige                                | 2 110          | 2 286          | 2 767          | 3 532          | 5 828          |
| Andre kostnader                            | 31 887         | 35 090         | 36 035         | 35 822         | 36 871         |
| <b>Faste kostnader</b>                     | <b>180 144</b> | <b>195 543</b> | <b>226 137</b> | <b>205 232</b> | <b>194 807</b> |
| <b>Kostnader i alt</b>                     | <b>285 491</b> | <b>309 772</b> | <b>333 717</b> | <b>309 633</b> | <b>294 896</b> |

1) Botnfrådraget er fom år 2002 ført på eigen linje. Tidligere år er botnfrådraget trekt i frå på dei andre tilskota.

2) driftstilskot, grunnstilskot og distriktstilskot er ikkje inkludert i prisane fom år 2000.

Dette tillegget kjem derfor som eigen linje under husdyrprodukt.

Tabell 12c Vestlandet, driftsformer, geitehald  
Resultat og balanse

| Periode                                    | 1 998            | 1 999            | 2 000            | 2 001            | 2 002            |
|--|------------------|------------------|------------------|------------------|------------------|
| Driftsoverskot                             | 174 983          | 133 336          | 171 269          | 193 701          | 232 249          |
| - Renter av aktiva i jordbruket            | 37 180           | 37 897           | 43 571           | 46 190           | 42 394           |
| Familiens arb. forteneste <sup>1)</sup>    | 137 803          | 95 440           | 127 698          | 147 511          | 189 854          |
| Familiens arb. forteneste per årsverk      | 102 107          | 80 848           | 103 881          | 114 883          | 155 819          |
| Lønsevne i alt                             | 199 007          | 174 361          | 210 704          | 216 360          | 252 008          |
| Lønsevne per time                          | 65,55            | 61,17            | 72,42            | 74,85            | 95,23            |
| Vederlag til arb. og eigenkap. per årsverk | 138 513          | 131 958          | 154 810          | 158 308          | 194 227          |
| <b>Rekneskapssamandrag</b>                 |                  |                  |                  |                  |                  |
| Driftsoverskot, jordbruk                   | 174 983          | 133 336          | 171 269          | 193 701          | 232 249          |
| Driftsoverskot, skogbruk                   | 2 341            | 2 090            | 1 859            | 2 070            | -4 641           |
| Driftsoverskot, tilleggsnæring             | -6 482           | -7 307           | -7 170           | -15 301          | 2 560            |
| Driftsoverskot, anna næring                | 58 320           | 118 508          | 143 888          | 48 232           | 8 685            |
| Lønsinntekt                                | 87 918           | 86 321           | 142 819          | 98 348           | 191 922          |
| Pensjonar                                  |                  | 18 854           |                  |                  | 581              |
| Sjukepengar                                | 1 712            | 236              | 9 855            | 1 285            |                  |
| Andre kapitalinntekter                     | 5 618            | 6 591            | 11 937           | 7 694            | 12 873           |
| Arbeid nyanlegg                            |                  | 3 647            | 8 551            | 1 728            |                  |
| Renteinntekter                             | 7 599            | 11 039           | 7 967            | 7 695            | 5 534            |
| - Renteutgifter                            | 19 411           | 23 068           | 27 049           | 44 491           | 34 965           |
| - Kår                                      | 3 660            | 2 800            | 2 800            | 4 920            | 2 650            |
| Nettoinntekt                               | 308 939          | 347 448          | 461 127          | 296 042          | 412 147          |
| Privatforbruk eks. skatt                   | 232 736          | 268 878          | 290 582          | 243 323          | 220 891          |
| Skatt                                      | 90 932           | 103 441          | 121 270          | 147 477          | 195 451          |
| <b>Balanseoversikt (UB)</b>                |                  |                  |                  |                  |                  |
| Kontantar og bankinnskot                   | 218 269          | 204 172          | 206 594          | 103 813          | 80 726           |
| Andre krav                                 | 129 545          | 146 476          | 255 331          | 286 908          | 32 410           |
| Omløpsmidlar jordbruket                    | 34 737           | 33 186           | 30 535           | 26 058           | 33 173           |
| Omløpsmidlar skog og andre næringar        | 33 875           | 44 206           | 55 565           | 58 548           | 70 260           |
| <b>Omløpsmidlar i alt</b>                  | <b>416 426</b>   | <b>428 041</b>   | <b>548 025</b>   | <b>475 328</b>   | <b>216 568</b>   |
| Anleggsmidlar jordbruk                     | 521 027          | 490 450          | 632 301          | 630 812          | 589 536          |
| Anleggsmidlar skogbruk                     | 6 757            | 6 720            | 6 680            | 6 680            | 5 850            |
| Anleggsmidlar anna næring                  | 219 641          | 272 292          | 274 615          | 437 883          | 158 957          |
| Hovudbygning                               | 336 399          | 341 534          | 445 262          | 585 339          | 367 803          |
| Privat                                     | 52 080           | 69 800           | 35 293           | 90 453           | 138 748          |
| <b>Anleggsmidlar i alt</b>                 | <b>1 135 903</b> | <b>1 180 796</b> | <b>1 394 151</b> | <b>1 751 168</b> | <b>1 260 894</b> |
| <b>Eigedelar i jordbruket</b>              | <b>555 763</b>   | <b>523 637</b>   | <b>662 836</b>   | <b>656 871</b>   | <b>622 709</b>   |
| <b>Eigedelar i alt</b>                     | <b>1 552 328</b> | <b>1 608 838</b> | <b>1 942 176</b> | <b>2 226 496</b> | <b>1 477 462</b> |
| Kortsiktig gjeld                           | 140 555          | 133 472          | 264 291          | 124 672          | 38 354           |
| Langsiktig gjeld                           | 319 597          | 370 714          | 506 579          | 874 485          | 544 307          |
| <b>Eigenkapital</b>                        | <b>1 092 177</b> | <b>1 104 652</b> | <b>1 171 306</b> | <b>1 227 339</b> | <b>894 801</b>   |

<sup>1)</sup> Inkluderer arbeidsforteneste for ubetalt arbeid

Tabell 13a Vestlandet, driftsformer, mjølk og svin  
Produksjonstekniske data og opnådde priser

| Periode                                   | 1 998  | 1 999  | 2 000  | 2 001  | 2 002  |
|---|--------|--------|--------|--------|--------|
| Tal bruk i gruppa                         | 13     | 11     | 12     | 12     | 13     |
| Alder på brukar                           | 45     | 45     | 43     | 42     | 42     |
| <b>Arealfordeling og avling per dekar</b> |        |        |        |        |        |
| Korn i alt, daa                           | 14,8   | 18,4   | 9,8    | 11,9   | 18,0   |
| Korn i alt, FEm per daa                   | 226    | 336    | 215    | 213    | 312    |
| Grovfôr i alt, daa                        | 141,6  | 165,0  | 168,1  | 168,3  | 200,0  |
| Grovfôr i alt, FEm per daa                | 421    | 396    | 427    | 376    | 354    |
| Frukt og bær, daa                         | 0,2    | 0,2    | 0,1    | 0,2    |        |
| Jorbruksareal i alt, daa                  | 159,2  | 184,3  | 180,0  | 182,6  | 218,2  |
| Jorbruksareal i alt, FEm per daa          | 397    | 389    | 411    | 361    | 350    |
| Leigd areal, daa                          | 63,8   | 65,6   | 66,0   | 84,1   | 118,0  |
| <b>Husdyrproduksjon</b>                   |        |        |        |        |        |
| Arskyr                                    | 11,5   | 12,2   | 12,9   | 12,1   | 12,6   |
| Omsett mjølk, liter                       | 61 094 | 65 041 | 67 810 | 65 220 | 67 861 |
| Mjølkekvote                               | 63 186 | 65 335 | 68 516 | 64 687 | 68 152 |
| Mjølk, per årsku, kg                      | 6 220  | 6 026  | 6 106  | 6 194  | 6 372  |
| Storfekjøt, kg omsett                     | 3 225  | 2 732  | 3 739  | 2 366  | 2 835  |
| Tal grisekull                             | 29     | 39     | 36     | 45     | 37     |
| Slaktegris, kg omsett                     | 10 735 | 16 036 | 15 850 | 21 755 | 19 500 |
| Vinterfora sauer                          | 2      | 3      | 3      | 4      | 17     |
| Kg kjøt per vf sau                        | 34     | 26     | 29     | 22     | 23     |
| Ull, kg omsett                            | 11     | 4      | 19     | 10     | 74     |
| Mjølk per årsgeit, kg                     |        |        |        |        |        |
| <b>Arbeidsforbruk, timar</b>              |        |        |        |        |        |
| Brukar                                    | 2 100  | 2 144  | 2 364  | 2 591  | 2 528  |
| Ektefelle                                 | 590    | 544    | 440    | 368    | 304    |
| Barn under 17 år                          | 34     | 36     | 53     | 63     | 10     |
| Sum familie                               | 2 724  | 2 724  | 2 856  | 3 022  | 2 843  |
| Leigd arbeid                              | 593    | 654    | 634    | 534    | 728    |
| Leigd arbeid, ubetalt <sup>3)</sup>       | 484    | 534    | 519    | 436    | 595    |
| Timar jordbruket                          | 3 801  | 3 912  | 4 009  | 3 992  | 4 166  |
| Timar skogbruket                          | 37     | 41     | 46     | 47     | 36     |
| Timar nyanlegg                            | 181    | 350    | 264    | 180    | 126    |
| <b>Opnådde priser, kr per kg / ltr</b>    |        |        |        |        |        |
| Bygg                                      | 1,91   | 1,78   | 1,58   | 1,38   | 1,74   |
| Kveite                                    | 2,12   |        |        |        |        |
| Kumjølk, liter <sup>1)</sup>              | 3,66   | 3,23   | 3,19   | 3,40   | 3,53   |
| Kukjøt <sup>2)</sup>                      | 33,91  | 31,03  | 23,59  | 24,85  | 25,38  |
| Anna storfekjøt                           | 39,91  | 36,35  | 27,64  | 30,75  | 30,08  |
| Smågris, kr per stk                       | 788    | 686    | 615    | 745    | 773    |
| Svinekjøt, slaktegris <sup>2)</sup>       | 22,30  | 20,15  | 18,87  | 20,35  | 21,72  |
| Sau- og lammekjøt <sup>2)</sup>           | 30,12  | 34,95  | 29,21  | 28,55  | 27,19  |
| Ull                                       | 26,70  | 33,57  | 30,63  | 27,43  | 22,92  |
| Geitemjølk, liter                         |        |        |        |        |        |
| Egg                                       |        |        |        |        |        |

1) Inkl. distriktstilskot og grunntilskot tom år 1998

2) Inkl. distriktstilskot og grunntilskot tom år 1999

3) Timar ubetalt leigd arbeid er berekna for åra 1998 tom 2001



Tabell 13b Vestlandet, driftsformer, mjølk og svin  
Produksjonsinntekter og -kostnader per bruk

| Periode                                  | 1 998            | 1 999            | 2 000            | 2 001            | 2 002            |
|--|------------------|------------------|------------------|------------------|------------------|
| Korn                                     | 5 795            | 5 718            | 1 282            | 1 416            | 6 054            |
| Frukt                                    | 523              | 213              | 55               | 46               |                  |
| Andre planteprodukt                      | 6 178            | 9 225            | 2 621            | 8 479            | 16 761           |
| <b>Planteprodukt</b>                     | <b>12 496</b>    | <b>15 157</b>    | <b>3 959</b>     | <b>9 941</b>     | <b>22 814</b>    |
| Storfe, mjølk                            | 281 265          | 288 118          | 216 498          | 221 759          | 239 672          |
| Stofe, livdyr                            | 3 257            | 4 099            | 17 096           | 12 100           | 17 269           |
| Kuslakt                                  | 57 898           | 41 676           | 31 184           | 32 720           | 34 702           |
| Annet storfeslakt                        | 56 107           | 67 776           | 78 876           | 38 285           | 45 270           |
| Smågris                                  | 94 284           | 108 958          | 75 244           | 111 524          | 124 781          |
| Slaktegris                               | 245 349          | 298 665          | 316 941          | 454 540          | 421 939          |
| Purker og rånar                          | 66 229           | 82 809           | 44 857           | 65 222           | 76 380           |
| Sau, livdyr og slakt                     | 1 789            | 2 347            | 2 833            | 2 688            | 8 641            |
| Ull                                      | 150              | 341              | 359              | 374              | 1 807            |
| Fjørfe, egg                              |                  |                  |                  |                  |                  |
| Fjørfe, livdyr og slakt                  |                  |                  |                  |                  |                  |
| Andre innt. husdyrhald                   |                  | 641              |                  |                  |                  |
| <b>Husdyrprodukt</b>                     | <b>806 327</b>   | <b>895 430</b>   | <b>783 888</b>   | <b>939 212</b>   | <b>970 461</b>   |
| Areal- og kulturlandskapt tillegg, grovf | 62 781           | 59 584           | 59 300           | 54 070           | 66 624           |
| Areal- og kulturlandskapt tillegg, korn  | 5 827            | 4 644            | 4 712            | 4 083            | 4 710            |
| Prod. tillegg, husdyr                    | 57 812           | 64 722           | 74 264           | 73 515           | 86 626           |
| Botnfrådrag                              |                  |                  |                  |                  | -6 000           |
| Ref. avløysarutgifter                    | 40 628           | 46 126           | 49 473           | 52 784           | 60 429           |
| Drifts-, grunn og distr.tilsl2)          |                  |                  | 116 652          | 104 886          | 118 669          |
| Andre tilskot og trygder                 | 1 691            | 6 060            | 4 565            | 5 490            | 6 695            |
| Leigeinntekter traktor og reiskap        | 12 044           | 20 481           | 24 234           | 7 514            | 12 895           |
| Traktor i skogen                         | 2 116            | 1 247            | 1 355            | 1 075            | 1 410            |
| Anna                                     |                  | 55               | 113              |                  |                  |
| <b>Produksjonsinntekter i alt</b>        | <b>1 001 721</b> | <b>1 113 507</b> | <b>1 122 514</b> | <b>1 252 571</b> | <b>1 345 332</b> |
| Krafftør                                 | 287 302          | 343 936          | 334 546          | 381 457          | 369 487          |
| Andre fôrkostnader                       | 3 196            | 5 576            | 9 030            | 1 707            | 7 014            |
| Såvarer                                  | 4 398            | 3 812            | 2 536            | 3 200            | 5 231            |
| Handelsgjødsele og kalk                  | 15 770           | 19 748           | 18 702           | 13 380           | 17 990           |
| Konserveringsmidlar                      | 5 271            | 5 648            | 5 522            | 6 691            | 6 390            |
| Kjøp av dyr                              | 40 715           | 58 161           | 67 440           | 81 391           | 115 090          |
| Forbr.art. og diverse                    | 52 021           | 58 362           | 58 386           | 55 457           | 66 319           |
| <b>Variable kostnader</b>                | <b>408 673</b>   | <b>495 243</b>   | <b>496 162</b>   | <b>543 282</b>   | <b>587 522</b>   |
| Leigd arbeid                             | 85 182           | 109 466          | 84 873           | 62 410           | 71 008           |
| Drivstoff                                | 8 619            | 11 053           | 12 493           | 10 716           | 12 078           |
| Vedl. hald jord, vegar, grøft, vassanl   | 5 173            | 4 920            | 3 199            | 3 219            | 2 068            |
| Vedl. hald driftsbygningar               | 21 577           | 12 849           | 23 799           | 32 050           | 37 172           |
| Vedl. hald traktor og maskiner           | 36 777           | 45 672           | 44 691           | 42 326           | 53 286           |
| Avskrivingar                             | 79 502           | 111 790          | 118 634          | 111 388          | 117 167          |
| Maskinleige                              | 10 326           | 16 195           | 16 905           | 16 318           | 13 938           |
| Andre kostnader                          | 59 772           | 68 435           | 70 010           | 75 732           | 83 747           |
| <b>Faste kostnader</b>                   | <b>306 928</b>   | <b>380 380</b>   | <b>374 604</b>   | <b>354 158</b>   | <b>390 464</b>   |
| <b>Kostnader i alt</b>                   | <b>715 601</b>   | <b>875 624</b>   | <b>870 766</b>   | <b>897 441</b>   | <b>977 986</b>   |

1) Botnfrådraget er fom år 2002 ført på eigen linje. Tidligere år er botnfrådraget trekt i frå på dei andre tilskota.

2) driftstilskot, grunnstilskot og distriktstilskot er ikkje inkludert i prisane fom år 2000.

Dette tillegget kjem derfor som eigen linje under husdyrprodukt.

Tabell 13c Vestlandet, driftsformer, mjølk og svin  
Resultat og balanse

| <b>Resultatregning i jordbruket</b>        | <b>1 998</b>     | <b>1 999</b>     | <b>2 000</b>     | <b>2 001</b>     | <b>2 002</b>     |
|--|------------------|------------------|------------------|------------------|------------------|
| Driftsoverskot                             | 286 120          | 237 883          | 251 748          | 355 131          | 367 347          |
| - Renter av aktiva i jordbruket            | 100 272          | 144 599          | 149 482          | 141 231          | 155 625          |
| Familiens arb. forteneste <sup>1)</sup>    | 185 848          | 93 284           | 102 265          | 213 900          | 211 721          |
| Familiens arb. forteneste per årsverk      | 106 886          | 52 827           | 55 905           | 114 125          | 113 620          |
| Lønsevne i alt                             | 271 030          | 202 750          | 187 138          | 276 309          | 282 730          |
| Lønsevne per time                          | 71,31            | 51,83            | 46,67            | 69,22            | 67,87            |
| Vederlag til arb. og eigenkap. per årsverk | 159 039          | 128 691          | 123 382          | 158 477          | 161 855          |
| <b>Rekneskapsamandrag</b>                  |                  |                  |                  |                  |                  |
| Driftsoverskot, jordbruk                   | 286 120          | 237 883          | 251 748          | 355 131          | 367 347          |
| Driftsoverskot, skogbruk                   | -1 155           | 1 538            | -3 896           | -1 264           | -1 297           |
| Driftsoverskot, tilleggsnæring             | 17 941           | 20 737           | 21 045           | 12 453           | 15 325           |
| Driftsoverskot, anna næring                | 14 254           | 2 562            | 1 287            | 4 235            | 5 155            |
| Løsinntekt                                 | 159 065          | 192 037          | 228 151          | 177 460          | 181 865          |
| Pensjonar                                  | 15 323           | 14 915           |                  | 3 741            | 25 175           |
| Sjukepengar                                | 9 191            | 2 443            | 2 313            | 17 255           | 709              |
| Andre kapitalinntekter                     | 7 779            | 12 703           | 32 201           | 2 908            | 398              |
| Arbeid nyanlegg                            | 20 218           | 40 900           | 32 276           | 23 210           | 17 244           |
| Renteinntekter                             | 15 881           | 13 098           | 12 224           | 8 067            | 7 637            |
| - Renteutgifter                            | 64 429           | 102 530          | 98 362           | 102 452          | 99 978           |
| - Kår                                      | 2 582            | 1 519            | 2 709            | 3 870            | 3 572            |
| Nettoinntekt                               | 477 606          | 434 766          | 476 277          | 496 873          | 516 009          |
| Privatforbruk eks. skatt                   | 296 576          | 319 139          | 327 713          | 364 250          | 332 564          |
| Skatt                                      | 123 829          | 145 264          | 125 601          | 107 699          | 143 243          |
| <b>Balanseoversikt (UB)</b>                |                  |                  |                  |                  |                  |
| Kontantar/bankinnskot                      | 279 323          | 213 680          | 225 225          | 103 908          | 125 101          |
| Andre krav                                 | 151 285          | 88 450           | 70 809           | 66 843           | 101 808          |
| Omløpsmidlar jordbruket                    | 185 782          | 182 228          | 214 708          | 196 221          | 208 649          |
| Omløpsmidlar skog/andre næringar           | 14 673           | 26 008           | 50 371           | 41 248           | 76 674           |
| <b>Omløpsmidlar i alt</b>                  | <b>631 062</b>   | <b>510 366</b>   | <b>561 112</b>   | <b>408 219</b>   | <b>512 231</b>   |
| Anleggsmidlar jordbruk                     | 1 545 403        | 2 003 108        | 1 961 148        | 1 875 187        | 2 126 631        |
| Anleggsmidlar skogbruk                     | 14 447           | 23 027           | 68 615           | 68 050           | 65 682           |
| Anleggsmidlar anna næring                  | 4 591            | 5 980            | 5 349            | 6 842            | 11 457           |
| Hovudbygning                               | 390 619          | 418 720          | 498 101          | 472 244          | 451 671          |
| Privat                                     | 71 245           | 91 590           | 114 955          | 119 812          | 151 143          |
| <b>Anleggsmidlar i alt</b>                 | <b>2 026 307</b> | <b>2 542 426</b> | <b>2 648 167</b> | <b>2 542 135</b> | <b>2 806 585</b> |
| <b>Eigedelar i jordbruket</b>              | <b>1 731 185</b> | <b>2 185 335</b> | <b>2 175 856</b> | <b>2 071 408</b> | <b>2 335 280</b> |
| <b>Eigedelar i alt</b>                     | <b>2 657 369</b> | <b>3 052 792</b> | <b>3 209 279</b> | <b>2 950 354</b> | <b>3 318 816</b> |
| Kortsiktig gjeld                           | 417 995          | 448 752          | 455 995          | 459 388          | 421 967          |
| Langsiktig gjeld                           | 952 202          | 1 291 000        | 1 228 828        | 1 109 580        | 1 355 942        |
| <b>Eigenkapital</b>                        | <b>1 287 172</b> | <b>1 313 041</b> | <b>1 524 457</b> | <b>1 381 386</b> | <b>1 540 907</b> |

<sup>1)</sup> Inkluderer arbeidsforteneste for ubetalt arbeid

Tabell 14a Vestlandet, driftsformer, mjølk og sau  
Produksjonstekniske data og opnådde priser

| Periode                                   | 1 998  | 1 999  | 2 000  | 2 001  | 2 002  |
|---|--------|--------|--------|--------|--------|
| Tal bruk i gruppa                         | 24     | 24     | 23     | 26     | 27     |
| Alder på brukar                           | 49     | 50     | 50     | 49     | 48     |
| <b>Arealfordeling og avling per dekar</b> |        |        |        |        |        |
| Korn i alt, daa                           |        |        |        |        |        |
| Korn i alt, FEm per daa                   |        |        |        |        |        |
| Grovfôr i alt, daa                        | 137,1  | 144,2  | 155,8  | 175,6  | 183,9  |
| Grovfôr i alt, FEm per daa                | 375    | 380    | 356    | 341    | 321    |
| Frukt og bær, daa                         |        |        |        |        |        |
| Jorbruksareal i alt, daa                  | 138,0  | 144,5  | 156,1  | 176,0  | 184,2  |
| Jorbruksareal i alt, FEm per daa          | 373    | 379    | 355    | 341    | 322    |
| Leigd areal, daa                          | 41,5   | 51,1   | 58,3   | 72,8   | 73,8   |
| <b>Husdyrproduksjon</b>                   |        |        |        |        |        |
| Arskyr                                    | 9,5    | 10,2   | 10,4   | 10,3   | 10,2   |
| Omsett mjølk, liter                       | 54 004 | 55 077 | 54 609 | 54 099 | 55 412 |
| Mjølkekvote                               | 54 823 | 55 906 | 53 705 | 54 065 | 55 694 |
| Mjølk, per årsku, kg                      | 6 452  | 6 197  | 6 108  | 6 149  | 6 309  |
| Storfekjøt, kg omsett                     | 2 052  | 2 267  | 2 238  | 1 880  | 1 808  |
| Tal grisekull                             |        |        |        |        |        |
| Slaktegris, kg omsett                     |        |        |        | 14     | 42     |
| Vinterfora sauer                          | 48     | 48     | 47     | 54     | 57     |
| Kg kjøt per vf sau                        | 28     | 29     | 30     | 27     | 28     |
| Ull, kg omsett                            | 247    | 254    | 282    | 281    | 297    |
| Mjølk per årsgeit, kg                     |        |        |        |        |        |
| <b>Arbeidsforbruk, timar</b>              |        |        |        |        |        |
| Brukar                                    | 2 401  | 2 328  | 2 302  | 2 308  | 2 180  |
| Ektefelle                                 | 478    | 440    | 542    | 507    | 504    |
| Barn under 17 år                          | 28     | 52     | 61     | 45     | 18     |
| Sum familie                               | 2 907  | 2 820  | 2 905  | 2 861  | 2 702  |
| Leigd arbeid                              | 431    | 488    | 470    | 504    | 562    |
| Leigd arbeid, ubetalt <sup>3)</sup>       | 218    | 246    | 237    | 255    | 284    |
| Timar jordbruket                          | 3 556  | 3 554  | 3 612  | 3 620  | 3 548  |
| Timar skogbruket                          | 92     | 97     | 105    | 84     | 51     |
| Timar nyanlegg                            | 38     | 38     | 28     | 39     | 103    |
| <b>Opnådde priser, kr per kg / ltr</b>    |        |        |        |        |        |
| Bygg                                      |        |        |        |        |        |
| Havre                                     |        |        |        |        |        |
| Kumjølk, liter <sup>1)</sup>              | 3,61   | 3,24   | 3,12   | 3,36   | 3,50   |
| Kukjøt <sup>2)</sup>                      | 34,83  | 31,24  | 23,93  | 25,62  | 25,07  |
| Anna storfekjøt                           | 40,42  | 37,03  | 27,98  | 31,54  | 30,25  |
| Smågris, kr per stk                       |        |        |        |        |        |
| Svinekjøt, slaktegris <sup>2)</sup>       |        |        |        | 20,00  | 20,35  |
| Sau- og lammekjøt <sup>2)</sup>           | 36,07  | 38,33  | 30,66  | 29,44  | 29,14  |
| Ull                                       | 33,18  | 32,47  | 30,76  | 33,16  | 34,38  |
| Geitemjølk, liter                         |        |        |        |        |        |
| Egg                                       |        |        |        |        | 11,00  |

1) Inkl. distriktstilskot og grunntilskot tom år 1998

2) Inkl. distriktstilskot og grunntilskot tom år 1999

3) Timar ubetalt leigd arbeid er berekna for åra 1998 tom 2001

Tabell 14b Vestlandet, driftsformer, mjølk og sau  
Produksjonsinntekter og -kostnader per bruk

| Periode                                    | 1 998          | 1 999          | 2 000          | 2 001          | 2 002          |
|--|----------------|----------------|----------------|----------------|----------------|
| Korn                                       |                |                |                |                |                |
| Frukt                                      | 21             | 21             | 22             |                |                |
| Andre planteprodukt                        | 4 770          | 3 262          | 4 248          | 5 802          | 4 619          |
| <b>Planteprodukt</b>                       | <b>4 791</b>   | <b>3 283</b>   | <b>4 270</b>   | <b>5 802</b>   | <b>4 619</b>   |
| Storfe, mjølk                              | 251 989        | 253 840        | 170 143        | 181 569        | 193 982        |
| Stofe, livdyr                              | 13 476         | 13 994         | 9 889          | 12 591         | 10 387         |
| Kuslakt                                    | 35 649         | 25 499         | 20 855         | 27 804         | 24 444         |
| Annet storfeslakt                          | 42 069         | 40 552         | 36 147         | 32 420         | 30 410         |
| Smågris                                    |                |                |                |                |                |
| Slaktegris                                 |                |                |                | 288            | 848            |
| Purker og rånar                            |                |                |                |                |                |
| Sau, livdyr og slakt                       | 50 733         | 56 554         | 47 005         | 44 597         | 46 206         |
| Ull  | 8 849          | 7 594          | 8 771          | 8 778          | 9 830          |
| Fjørfe, egg                                |                |                | 4              | 42             | 41             |
| Fjørfe, livdyr og slakt                    |                |                | 48             |                | -1             |
| Andre innt. husdyrhald                     | 334            | 667            | 700            | 1 224          | 794            |
| <b>Husdyrprodukt</b>                       | <b>403 099</b> | <b>398 700</b> | <b>293 561</b> | <b>309 313</b> | <b>316 940</b> |
| Areal- og kulturlandskapt tillegg, grovfôr | 72 723         | 55 271         | 55 998         | 60 948         | 63 598         |
| Areal- og kulturlandskapt tillegg, korn    |                |                |                |                |                |
| Prod. tillegg, husdyr                      | 57 894         | 68 387         | 71 489         | 65 899         | 70 410         |
| Botnfrådrag                                |                |                |                |                | -6 000         |
| Ref. avløysarutgifter                      | 40 017         | 43 431         | 50 875         | 49 946         | 55 585         |
| Drifts-, grunn og distr.tilskot 2)         |                |                | 107 300        | 98 720         | 105 133        |
| Andre tilskot og trygder                   | 3 220          | 13 433         | 14 815         | 18 401         | 16 717         |
| Leigeinntekter traktor og reiskap          | 3 048          | 4 089          | 6 806          | 7 033          | 8 976          |
| Traktor i skogen                           | 3 423          | 3 177          | 1 372          | 2 711          | 2 674          |
| Anna                                       |                |                |                | 15             | 34             |
| <b>Produksjonsinntekter i alt</b>          | <b>588 215</b> | <b>589 770</b> | <b>606 487</b> | <b>618 788</b> | <b>638 686</b> |
| Krafftôr                                   | 107 464        | 108 411        | 98 046         | 105 086        | 106 898        |
| Andre fôrkostnader                         | 7 185          | 6 115          | 6 107          | 7 009          | 5 407          |
| Såvarer                                    | 1 803          | 1 947          | 1 584          | 1 678          | 1 545          |
| Handelsgjødsele og kalk                    | 20 071         | 20 211         | 19 140         | 20 020         | 19 923         |
| Konserveringsmidlar                        | 5 888          | 6 502          | 6 701          | 5 459          | 7 827          |
| Kjøp av dyr                                | 8 111          | 5 676          | 8 100          | 6 389          | 5 493          |
| Forbr.art. og diverse                      | 24 435         | 26 977         | 29 427         | 33 422         | 32 710         |
| <b>Variable kostnader</b>                  | <b>174 957</b> | <b>175 838</b> | <b>169 107</b> | <b>179 062</b> | <b>179 804</b> |
| Leigd arbeid                               | 51 254         | 58 531         | 54 763         | 65 032         | 66 286         |
| Drivstoff                                  | 6 125          | 6 618          | 8 131          | 9 402          | 10 317         |
| Vedl. hald jord, vegar, grøft, vassanlegg  | 3 186          | 3 140          | 4 592          | 1 467          | 2 587          |
| Vedl. hald driftsbygningar                 | 20 325         | 14 013         | 15 731         | 15 056         | 19 591         |
| Vedl. hald traktor og maskiner             | 29 285         | 24 890         | 28 337         | 26 344         | 33 329         |
| Avskrivningar                              | 63 720         | 65 768         | 65 049         | 66 577         | 64 021         |
| Maskinleige                                | 4 228          | 3 590          | 6 017          | 5 049          | 5 047          |
| Andre kostnader                            | 46 276         | 46 912         | 49 945         | 53 639         | 54 694         |
| <b>Faste kostnader</b>                     | <b>224 399</b> | <b>223 461</b> | <b>232 563</b> | <b>242 565</b> | <b>255 872</b> |
| <b>Kostnader i alt</b>                     | <b>399 356</b> | <b>399 299</b> | <b>401 670</b> | <b>421 627</b> | <b>435 676</b> |

1) Botnfrådraget er fom år 2002 ført på eigen linje. Tidligere år er botnfrådraget trekt i frå på dei andre tilskota.

2) driftstilskot, grunnstilskot og distriktstilskot er ikkje inkludert i prisane fom år 2000.

Dette tillegget kjem derfor som eigen linje under husdyrprodukt.

Tabell 14c Vestlandet, driftsformer, mjølk og sau  
Resultat og balanse

| Periode                                   | 1 998            | 1 999            | 2 000            | 2 001            | 2 002            |
|---|------------------|------------------|------------------|------------------|------------------|
| Driftsoverskot                            | 188 859          | 190 471          | 204 817          | 197 161          | 203 010          |
| - Renter av aktiva i jordbruket           | 63 853           | 69 317           | 68 128           | 73 046           | 79 449           |
| Familiens arb. fortjeneste <sup>1)</sup>  | 125 006          | 121 154          | 136 689          | 124 115          | 123 561          |
| Familiens arb. fortjeneste per årsverk    | 73 804           | 72 906           | 80 265           | 73 489           | 76 346           |
| Lønsevne i alt                            | 176 260          | 179 685          | 191 452          | 189 147          | 189 847          |
| Lønsevne per time                         | 49,57            | 50,56            | 53,00            | 52,26            | 53,51            |
| Vederlag til arb. og egenkap. per årsverk | 117 187          | 120 348          | 124 151          | 124 911          | 129 634          |
| <b>Rekneskapssamandrag</b>                |                  |                  |                  |                  |                  |
| Driftsoverskot, jordbruk                  | 188 859          | 190 471          | 204 817          | 197 161          | 203 010          |
| Driftsoverskot, skogbruk                  | 3 641            | 839              | 4 939            | 1 552            | 2 473            |
| Driftsoverskot, tilleggsnæring            | 17 379           | 22 430           | 31 232           | 11 538           | 26 600           |
| Driftsoverskot, anna næring               | 459              | 1 211            | 653              | 884              | 3 270            |
| Lønsinntekt                               | 138 813          | 147 826          | 152 181          | 167 242          | 156 126          |
| Pensjonar                                 | 11 089           | 15 839           | 10 621           | 17 259           | 13 343           |
| Sjukepengar                               | 2 081            | 1 518            | 7 855            | 4 725            | 3 519            |
| Andre kapitalinntekter                    | 5 629            | 8 899            | 4 713            | 5 765            | 23 686           |
| Arbeid nyanlegg                           | 4 241            | 4 339            | 3 470            | 5 044            | 13 625           |
| Renteinntekter                            | 10 215           | 12 996           | 12 733           | 17 883           | 19 176           |
| - Renteutgifter                           | 23 183           | 31 450           | 27 948           | 29 550           | 34 376           |
| - Kår                                     | 4 359            | 4 124            | 5 027            | 4 241            | 4 790            |
| Nettoinntekt                              | 354 864          | 370 796          | 400 240          | 395 262          | 425 663          |
| Privatforbruk eks. skatt                  | 258 107          | 255 680          | 272 943          | 271 175          | 267 711          |
| Skatt                                     | 108 524          | 109 767          | 119 463          | 120 863          | 101 750          |
| <b>Balanseoversikt (UB)</b>               |                  |                  |                  |                  |                  |
| Kontantar/bankinnskot                     | 240 957          | 276 551          | 291 973          | 328 656          | 375 550          |
| Andre krav                                | 71 323           | 98 699           | 74 088           | 74 520           | 67 025           |
| Omløpsmidlar jordbruket                   | 90 207           | 77 389           | 77 707           | 79 249           | 79 291           |
| Omløpsmidlar skog/andre næringar          | 54 437           | 65 990           | 70 213           | 65 886           | 70 147           |
| <b>Omløpsmidlar i alt</b>                 | <b>456 924</b>   | <b>518 628</b>   | <b>513 982</b>   | <b>548 309</b>   | <b>592 012</b>   |
| Anleggsmidlar jordbruk                    | 891 090          | 920 673          | 885 667          | 986 240          | 1 051 527        |
| Anleggsmidlar skogbruk                    | 26 673           | 26 408           | 23 376           | 21 882           | 25 248           |
| Anleggsmidlar anna næring                 | 31 570           | 61 716           | 62 127           | 51 665           | 74 762           |
| Hovudbygning                              | 426 274          | 457 898          | 359 043          | 403 469          | 434 875          |
| Privat                                    | 64 025           | 81 565           | 78 004           | 92 579           | 76 967           |
| <b>Anleggsmidlar i alt</b>                | <b>1 439 632</b> | <b>1 548 261</b> | <b>1 408 217</b> | <b>1 555 834</b> | <b>1 663 379</b> |
| <b>Eigedelar i jordbruket</b>             | <b>981 297</b>   | <b>998 061</b>   | <b>963 374</b>   | <b>1 065 488</b> | <b>1 130 817</b> |
| <b>Eigedelar i alt</b>                    | <b>1 896 557</b> | <b>2 066 889</b> | <b>1 922 199</b> | <b>2 104 143</b> | <b>2 255 391</b> |
| Kortsiktig gjeld                          | 156 213          | 154 818          | 132 688          | 144 929          | 125 854          |
| Langsiktig gjeld                          | 353 691          | 482 337          | 399 287          | 441 516          | 551 134          |
| <b>Eigenkapital</b>                       | <b>1 386 653</b> | <b>1 429 734</b> | <b>1 390 224</b> | <b>1 517 697</b> | <b>1 578 403</b> |

<sup>1)</sup> Inkluderer arbeidsfortjeneste for ubetalt arbeid

Tabell 15a Vestlandet, driftsformer, frukt  
Produksjonstekniske data og opnådde priser

| Periode                                    | 1998  | 1999  | 2000  | 2001  | 2002  |
|--|-------|-------|-------|-------|-------|
| Tal bruk i gruppa                          | 17    | 18    | 17    | 17    | 17    |
| Alder på brukar                            | 47    | 45    | 46    | 47    | 46    |
| <b>Arealfordeling og avling per dekar</b>  |       |       |       |       |       |
| Eple, daa <sup>3)</sup>                    | 24,9  | 24,4  | 25,2  | 23,4  | 24,6  |
| Pærer, daa <sup>3)</sup>                   | 1,6   | 1,2   | 1,5   | 1,4   | 1,0   |
| Plommer, daa <sup>3)</sup>                 | 4,4   | 4,4   | 5,2   | 4,7   | 5,0   |
| Søtkirsebær, daa <sup>3)</sup>             | 3,7   | 3,6   | 4,4   | 3,3   | 3,5   |
| Frukt og bær i alt, daa                    | 34,6  | 33,6  | 36,3  | 32,8  | 34,1  |
| Grovfôr i alt, daa                         | 17,2  | 18,8  | 19,1  | 22,5  | 21,3  |
| Grovfôr i alt, FEm per daa                 | 284   | 297   | 309   | 288   | 278   |
| Jorbruksareal i alt, daa                   | 54,9  | 55,4  | 58,9  | 54,9  | 60,7  |
| Jorbruksareal i alt, FEm per daa           | 339   | 341   | 348   | 320   | 307   |
| Leigd areal, daa                           | 7,5   | 7,6   | 10,8  | 7,1   | 8,2   |
| <b>Husdyrproduksjon</b>                    |       |       |       |       |       |
| Arskyr                                     |       |       |       |       |       |
| Omsett mjølk, liter                        |       |       |       |       |       |
| Mjølkk, per årsku, kg                      |       |       |       |       |       |
| Storfekjøt, kg omsett                      | 151   | 133   | 143   | 130   | 138   |
| Tal grisekull                              |       |       |       |       |       |
| Slaktegris, kg omsett                      |       |       |       |       |       |
| Vinterfora sauer                           | 16    | 16    | 17    | 17    | 19    |
| Kg kjøt per vf sau                         | 25    | 24    | 29    | 24    | 26    |
| Ull, kg omsett                             | 81    | 81    | 89    | 119   | 89    |
| <b>Arbeidsforbruk, timar</b>               |       |       |       |       |       |
| Brukar                                     | 1 735 | 1 576 | 1 703 | 1 765 | 1 633 |
| Ektefelle                                  | 345   | 259   | 335   | 236   | 297   |
| Barn under 17 år                           | 31    | 29    | 16    | 13    | 16    |
| Sum familie                                | 2 110 | 1 864 | 2 054 | 2 013 | 1 946 |
| Leigd arbeid                               | 292   | 353   | 407   | 427   | 581   |
| Leigd arbeid, ubetalt <sup>4)</sup>        | 303   | 365   | 420   | 441   | 601   |
| Timar jordbruket                           | 2 705 | 2 582 | 2 881 | 2 881 | 3 128 |
| Timar skogbruket                           | 38    | 53    | 59    | 76    | 43    |
| Timar nyanlegg                             | 21    | 40    | 42    | 69    | 15    |
| <b>Opnådde priser, kr per kg / ltr</b>     |       |       |       |       |       |
| Eple kl. I, kr per kg <sup>3)</sup>        | 4,67  | 6,95  | 4,69  | 6,86  | 5,05  |
| Pærer kl. I, kr per kg <sup>3)</sup>       | 4,87  | 5,28  | 3,79  | 7,33  | 5,60  |
| Plommer kl. I, kr per kg <sup>3)</sup>     | 11,66 | 14,26 | 12,99 | 15,06 | 12,14 |
| Søtkirsebær kl. I, kr per kg <sup>3)</sup> | 30,83 | 32,04 | 31,22 | 37,15 | 33,21 |
| Kumjølkk, liter <sup>1)</sup>              |       |       |       |       |       |
| Kukjøtt <sup>2)</sup>                      |       |       |       |       |       |
| Anna storfekjøtt                           | 43,10 | 39,70 | 27,83 | 31,27 | 29,95 |
| Smågris, kr per stk                        |       |       |       |       |       |
| Svinekjøtt, slaktegris <sup>2)</sup>       |       |       |       |       |       |
| Sau- og lammekjøtt <sup>2)</sup>           | 34,30 | 37,33 | 29,65 | 30,38 | 27,46 |
| Ull  | 31,00 | 30,72 | 31,46 | 30,07 | 33,75 |

1) Inkl. distriktstilskot og grunntilskot tom år 1998

2) Inkl. distriktstilskot og grunntilskot tom år 1999

3) Arealfordeling og peris på frukt er henta frå grunnlagsmaterialet til referansebruksutrekningane

4) Timar ubetalt leigd arbeid er berekna for åra 1998 tom 2001

Tabell 15b Vestlandet, driftsformer, frukt  
Produksjonsinntekter og -kostnader per bruk

| Periode                                       | 1 998          | 1 999          | 2 000          | 2 001          | 2 002          |
|---|----------------|----------------|----------------|----------------|----------------|
| Korn  |                |                |                |                |                |
| Frukt   | 145 542        | 141 425        | 195 152        | 160 871        | 250 892        |
| Andre planteprodukt                           | 9 793          | 9 821          | 11 576         | 29 966         | 23 679         |
| <b>Planteprodukt</b>                          | <b>155 335</b> | <b>151 247</b> | <b>206 729</b> | <b>190 837</b> | <b>274 572</b> |
| Storfe, mjølk                                 |                |                |                |                |                |
| Stofe, livdyr                                 |                |                |                |                |                |
| Kuslakt                                       |                |                |                |                |                |
| Annet storfeslakt                             | 6 248          | 4 578          | 4 003          | 4 406          | 4 299          |
| Smågris                                       |                |                |                |                |                |
| Slaktegris                                    |                |                |                |                |                |
| Purker og rånar                               |                |                |                |                |                |
| Sau, livdyr og slakt                          | 14 947         | 15 088         | 15 095         | 11 809         | 12 748         |
| Ull   | 2 384          | 2 522          | 3 071          | 3 224          | 2 831          |
| Fjørfe, egg                                   |                |                |                |                |                |
| Fjørfe, livdyr og slakt                       |                |                |                |                |                |
| Andre innt. husdyrhald                        | 646            | 1 118          | 941            | 1 460          | 174            |
| <b>Husdyrprodukt</b>                          | <b>24 225</b>  | <b>23 307</b>  | <b>23 111</b>  | <b>20 898</b>  | <b>20 053</b>  |
| Areal- og kulturlandskapt tillegg, grovfôr    | 14 222         | 8 966          | 8 174          | 8 076          | 8 961          |
| Areal- og kulturlandskapt tillegg, korn       |                |                |                |                |                |
| Prod. tillegg, husdyr                         | 6 757          | 8 881          | 10 268         | 7 638          | 9 978          |
| Botnfrådrag <sup>1)</sup>                     |                |                |                |                | -5 294         |
| Ref. avløysarutgifter                         | 3 221          | 5 263          | 5 180          | 7 733          | 5 591          |
| Drifts-, grunn og distr.tilskot <sup>2)</sup> |                |                | 5 504          | 4 318          | 6 511          |
| Andre tilskot og trygder                      | 94 759         | 88 375         | 110 176        | 76 113         | 117 220        |
| Leigeinntekter traktor og reiskap             | 3 865          | 3 494          | 2 656          | 1 484          | 3 309          |
| Traktor i skogen                              | 1 240          | 1 168          | 1 643          | 2 104          | 2 271          |
| Anna  | 552            | 1 669          | 165            | 17             |                |
| <b>Produksjonsinntekter i alt</b>             | <b>304 176</b> | <b>292 372</b> | <b>373 607</b> | <b>319 218</b> | <b>443 170</b> |
| Krafftôr                                      | 4 500          | 4 451          | 5 547          | 4 536          | 5 871          |
| Andre fôrkostnader                            | 1 366          | 355            | 825            | 1 611          | 1 185          |
| Såvarer                                       | 2 350          | 3 050          | 2 778          | 5 283          | 4 629          |
| Handelsgjødsele og kalk                       | 4 838          | 4 898          | 6 047          | 4 802          | 4 537          |
| Konserveringsmidlar                           | 659            | 898            | 855            | 477            | 592            |
| Kjøp av dyr                                   | 1 424          | 1 301          | 1 542          | 2 365          | 2 422          |
| Forbr.art. og diverse                         | 20 540         | 25 191         | 30 518         | 25 349         | 33 436         |
| <b>Variable kostnader</b>                     | <b>35 677</b>  | <b>40 144</b>  | <b>48 111</b>  | <b>44 425</b>  | <b>52 672</b>  |
| Leigd arbeid                                  | 14 177         | 20 994         | 25 479         | 37 280         | 41 332         |
| Drivstoff                                     | 4 558          | 4 293          | 5 830          | 4 014          | 5 897          |
| Vedl. hald jord, vegar, grøft, vassanlegg     | 3 848          | 6 195          | 5 775          | 4 870          | 4 630          |
| Vedl. hald driftsbygningar                    | 4 709          | 7 680          | 8 446          | 8 042          | 5 901          |
| Vedl. hald traktor og maskiner                | 16 889         | 17 424         | 19 167         | 16 659         | 18 462         |
| Avskrivningar                                 | 39 391         | 40 524         | 41 493         | 41 333         | 41 869         |
| Maskinleige                                   | 1 263          | 505            | 1 569          | 1 310          | 885            |
| Andre kostnader                               | 28 201         | 29 556         | 33 444         | 35 438         | 38 545         |
| <b>Faste kostnader</b>                        | <b>113 036</b> | <b>127 172</b> | <b>141 205</b> | <b>148 946</b> | <b>157 519</b> |
| <b>Kostnader i alt</b>                        | <b>148 712</b> | <b>167 316</b> | <b>189 316</b> | <b>193 370</b> | <b>210 192</b> |

1) Botnfrådraget er fom år 2002 ført på eigen linje. Tidligere år er botnfrådraget trekt i frå på dei andre tilskota.

2) driftstilskot, grunnstilskot og distriktstilskot er ikkje inkludert i prisane fom år 2000.

Dette tillegget kjem derfor som eigen linje under husdyrprodukt.

Tabell 15c Vestlandet, driftsformer, frukt  
Resultat og balanse

| Periode                                    | 1 998     | 1 999     | 2 000     | 2 001     | 2 002     |
|--|-----------|-----------|-----------|-----------|-----------|
| Driftsoverskot                             | 155 463   | 125 056   | 184 291   | 125 847   | 232 979   |
| - Renter av aktiva i jordbruket            | 32 204    | 36 419    | 37 016    | 36 710    | 39 415    |
| Familiens arb. forteneste <sup>1)</sup>    | 123 259   | 88 637    | 147 274   | 89 136    | 193 564   |
| Familiens arb. forteneste per årsverk      | 94 245    | 73 367    | 109 830   | 67 015    | 140 214   |
| Lønsevne i alt                             | 137 436   | 109 631   | 172 754   | 126 417   | 234 896   |
| Lønsevne per time                          | 50,80     | 42,46     | 59,98     | 43,88     | 75,11     |
| Vederlag til arb. og eigenkap. per årsverk | 111 326   | 99 127    | 130 901   | 100 322   | 157 366   |
| <b>Rekneskapssamandrag</b>                 |           |           |           |           |           |
| Driftsoverskot, jordbruk                   | 155 463   | 125 056   | 184 291   | 125 847   | 232 979   |
| Driftsoverskot, skogbruk                   | -746      | -491      | -551      | -2 061    | -32       |
| Driftsoverskot, tilleggsnæring             | 2 075     | 3 037     | 3 289     | 2 632     | 10 576    |
| Driftsoverskot, anna næring                | 25 388    | 33 408    | 15 435    | 29 281    | 35 535    |
| Løsinntekt                                 | 140 534   | 164 640   | 163 254   | 178 389   | 224 683   |
| Pensjonar                                  | 4 760     | 16 649    | 6 547     | 3 706     | 4 134     |
| Sjukepengar                                | 1 876     | 1 364     | 2 113     | 12 191    | 2 536     |
| Andre kapitalinntekter                     | 1 751     | 3 124     | 2 498     | 1 313     | 1 261     |
| Arbeid nyanlegg                            | 2 280     | 4 614     | 5 059     | 8 805     | 2 018     |
| Renteinntekter                             | 8 104     | 17 156    | 16 658    | 24 270    | 21 857    |
| - Renteutgifter                            | 15 209    | 18 346    | 11 806    | 13 700    | 17 397    |
| - Kår                                      | 4 784     | 4 646     | 4 337     | 5 824     | 6 180     |
| Nettoinntekt                               | 321 492   | 345 565   | 382 450   | 364 850   | 511 970   |
| Privatforbruk eks. skatt                   | 231 466   | 252 424   | 253 021   | 261 707   | 278 649   |
| Skatt                                      | 75 637    | 99 266    | 95 501    | 114 497   | 123 211   |
| <b>Balanseoversikt (UB)</b>                |           |           |           |           |           |
| Kontantar/bankinnskot                      | 258 688   | 392 426   | 395 198   | 439 229   | 472 000   |
| Andre krav                                 | 140 427   | 94 230    | 164 182   | 103 179   | 170 752   |
| Omløpsmidlar jordbruket                    | 15 414    | 15 371    | 17 028    | 16 838    | 15 116    |
| Omløpsmidlar skog/andre næringar           | 51 500    | 68 215    | 48 441    | 49 823    | 50 198    |
| <b>Omløpsmidlar i alt</b>                  | 466 029   | 570 242   | 624 850   | 609 068   | 708 065   |
| Anleggsmidlar jordbruk                     | 464 789   | 505 600   | 515 617   | 516 578   | 541 621   |
| Anleggsmidlar skogbruk                     | 20 951    | 23 098    | 23 508    | 21 500    | 19 419    |
| Anleggsmidlar anna næring                  | 54 532    | 56 430    | 15 650    | 20 209    | 32 307    |
| Hovudbygning                               | 381 347   | 374 434   | 322 113   | 331 381   | 413 700   |
| Privat                                     | 107 394   | 105 334   | 100 634   | 110 474   | 127 763   |
| <b>Anleggsmidlar i alt</b>                 | 1 029 013 | 1 064 897 | 977 523   | 1 000 142 | 1 134 811 |
| <b>Eigedelar i jordbruket</b>              | 480 203   | 520 971   | 532 645   | 533 416   | 556 737   |
| <b>Eigedelar i alt</b>                     | 1 495 042 | 1 635 139 | 1 602 372 | 1 609 210 | 1 842 876 |
| Kortsiktig gjeld                           | 107 598   | 100 506   | 76 067    | 76 135    | 82 671    |
| Langsiktig gjeld                           | 256 630   | 272 682   | 195 346   | 203 738   | 254 470   |
| <b>Eigenkapital</b>                        | 1 130 813 | 1 261 950 | 1 330 960 | 1 329 338 | 1 505 735 |

<sup>1)</sup> Inkluderer arbeidsforteneste for ubetalt arbeid