



NIBIO

NORSK INSTITUTT FOR
BIOØKONOMI

Økonomien i jordbruket på Østlandet i 2017 og 2018

Trender og utvikling 2009-2018

NIBIO RAPPORT | VOL. 6 | NR. 105 | 2020



Elena Kirsanova, Mads Svennerud, Eva Øvren
Divisjon for kart og statistikk/ Driftsøkonomisk analyse

TITTEL/TITLE

Økonomien i jordbruket på Østlandet i perioden fra 2017 til 2018

FORFATTER(E)/AUTHOR(S)

Elena Kirsanova, Mads Svennerud, Eva Øvren

DATO/DATE:	RAPPORT NR./ REPORT NO.:	TILGJENGELIGHET/AVAILABILITY:	PROSJEKTNR./PROJECT NO.:	SAKSNR./ARCHIVE NO.:
01.07.2020	6/105/2020	Åpen	14306	17/01826
ISBN:	ISSN:	ANTALL SIDER/ NO. OF PAGES:	ANTALL VEDLEGG/ NO. OF APPENDICES:	
978-82-17-02628-0	2464-1162	111		

OPPDRAKSGIVER/EMPLOYER:

Landbruks- og matdepartementet

KONTAKTPERSON/CONTACT PERSON:

Eva Øvren

STIKKORD/KEYWORDS:

Østlandet, utvikling, økonomi, distriktstall

FAGOMRÅDE/FIELD OF WORK:

Driftsøkonomi, foretaksøkonomi

SAMMENDRAG/SUMMARY:

Rapporten tar for seg utviklingen i økonomien i jordbruket på Østlandet for perioden 2009-2018. Det presenteres nøkkeltall for Østlandet som helhet, for flatbygder kontra andre bygder, for ulike driftsformer og for de enkelte fylkene. Driftsoverskudd, jordbruksinntekt, lønnsevne, nettoinntekt, nettoinvesteringer og gjeld er blant nøkkeltallene som belyses.

Gjennomsnittlig vederlag til alt arbeid og egenkapital per årsverk (jordbruksinntekten) var i 2017 større på Østlandet enn i landet som helhet, men lavere i 2018. Flatbygdene oppnådde høyere jordbruksinntekt enn andre bygder for de fleste driftsformene i 2017. Melkeproduksjon i flatbygdene er den driftsformen på Østlandet som hadde størst jordbruksinntekt i 2017, mens i 2018 er det driftsformen storfeslakt som hadde størst jordbruksinntekt i flatbygdene.

LAND/COUNTRY:	Norge
FYLKE/COUNTY:	Oslo
KOMMUNE/MUNICIPALITY:	Oslo
STED/LOKALITET:	Oslo

GODKJENT /APPROVED

Hildegunn Nordheim

NAVN/NAME

PROSJEKTLEDER /PROJECT LEADER

Torbjørn Haukaas

NAVN/NAME



NIBIO

NORSK INSTITUTT FOR
BIOØKONOMI

Forord

NIBIOs årlige regnskapsundersøkelse, Driftsgranskinger i jord- og skogbruk, er basert på driftsregnskap fra jordbruksbedrifter fra hele landet. For regnskapsåret 2017 og 2018 omfatter granskingen hhv. 928 og 916 enkeltbruk. Resultatene er presentert i en landsdekkende publikasjon, ved pressemeldinger og seminar og gjennom tabeller og omtale på NIBIOs hjemmeside. Det er en omfattende datamengde i granskingen.

Landsmeldingen har ikke plass til detaljert omtale av data på distriktsnivå. Derfor utarbeider NIBIO regionale rapporter med artikler og tabeller basert på driftsregnskapene fra deltakerbrukene i de ulike landsdelene. I 2018 deltok 324 enkeltbruk (335 i 2017) fra Østlandet, det vil si fra fylkene Østfold, Akershus, Hedmark, Oppland, Buskerud, Vestfold og Telemark.

NIBIOs kontor i Oslo har ansvaret for driftsgranskingsarbeidet på Østlandet.

Elena Kirsanova og Mads Svennerud har skrevet teksten og laget tabelldelen, mens Eva Øvren har kvalitetssikret. Geir Harald Strand har lest igjennom rapporten.

Oslo, 01.07.20

Helge Bonesmo

Innhold

1	Innledning.....	5
1.1	Historikk.....	5
1.2	Formål.....	5
1.3	Utvalgelse.....	5
2	Databeskrivelse	6
3	Resultater	9
3.1	Driftsoverskudd	9
3.2	Jordbruksinntekt.....	11
3.3	Lønnsevne.....	13
3.4	Nettoinntekt	14
3.5	Nettoinvestering.....	16
3.6	Gjeld og gjeldsprosent.....	18
3.7	Skogbruket.....	22
3.8	Tilleggsnæringer	22
3.9	Faktorer som har påvirket lønnsomheten i jordbruket på Østlandet i 2018.....	23
3.9.1	Priser	23
3.9.2	Avlinger	24
3.9.3	Arbeidsforbruk	24
3.9.4	Produksjonsinntekt	24
3.9.5	Tilskudd	25
3.9.6	Kostnader	25
3.10	Sammendrag.....	26
4	Tabellsamling.....	28
5	Forklaring på faguttrykk	110

1 Innledning

1.1 Historikk

Driftsgranskingene i jord- og skogbruk ble startet av Det Kongelige Selskap for Norges Vel i 1911. Dette arbeidet ble overtatt av Norges landbruksøkonomiske institutt (NLI) i 1947. I 1986 fusjonerte NLI med Sekretariatet for budsjettnemnda for jordbruket til Norsk institutt for landbruksøkonomisk forskning (NILF), som videreførte driftsgranskingene. I juli 2015 fusjonerte NILF med BIOFORSK og Norsk institutt for skog og landskap til Norsk institutt for bioøkonomi (NIBIO), som nå gjennomfører driftsgranskingene.

1.2 Formål

Hovedformålet med driftsgranskingene er å vise resultater og økonomisk utvikling på gårdsbruk der inntekter fra jordbruket er av vesentlig omfang. Driftsgranskingene skal vise økonomisk resultat for familier som driver gårdsbruk av ulik størrelse, med forskjellige driftsformer og med forskjellig geografisk plassering. Videre skal driftsgranskingene gi grunnlag for sammenligning med annen nasjonal og internasjonal statistikk og bidra med data til forskning, utredninger, rådgivning og undervisning. Driftsgranskingene skal også gi innspill til offentlig politikk og forvaltning og dokumentere den samfunnsøkonomiske verdiskapingen i landbruket og tilknyttede næringer.

1.3 Utvelgelse

Siden 1950 har antall deltagerbruk i driftsgranskingene holdt seg noe i underkant av 1 000. For 2018 er det med 916 enkeltbruk. Ved utvalg av deltagerbruk legges det vekt på at driftsgranskingene skal være representative for den delen av landbruket hvor en betydelig del av inntektene kommer fra selve bruket. Nye bruk som rekrutteres inn i driftsgranskingene, trekkes fra tilskuddsdatabasen til Landbruksdirektoratet. For å bli trukket ut, må bruket ha en standard omsetning på minimum 150 000 kroner. Det er produksjonsomfanget, og ikke det økonomiske resultatet på det enkelte bruket, som er kriteriet for utvelgelsen. Deltagelse i driftsgranskingene er frivillig, og det er ingen øvre grense for hvor lenge bruket kan være med. Imidlertid skal deltagerne ikke være eldre enn 70 år. Hvert år blir mellom 5 og 10 prosent av brukene byttet ut.

2 Databeskrivelse

Dataene som presenteres i denne rapporten omfatter både regnskapsår 2017 og 2018, er hentet fra materialet som er produsert i de årlige driftgranskningene. Fra Østlandet, som denne rapporten omhandler, er i alt 335 og 324 bruk med for hhv. regnskapsåret 2017 og 2018. Disse brukene blir i rapporten omtalt som *Østlandet alle*. Østlandsdataene deles videre inn i to grupper: *Flatbygder* og *andre bygder*, som består av hhv. 181 og 143 bruk i 2018. Se figur 2.1.

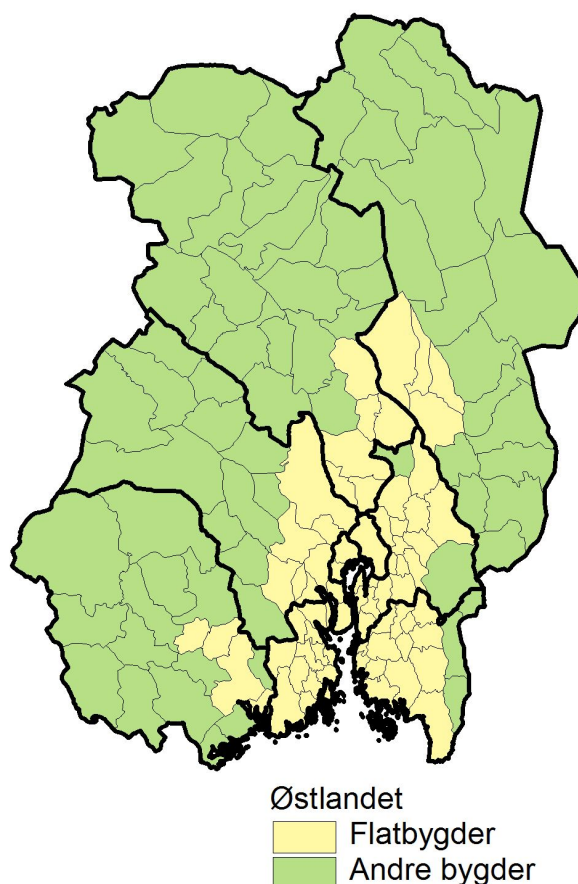

Figur 2.1 Regioninndeling Østlandet

Dataene som presenteres omfatter tidsserier, i hovedsak for perioden 2009-2018. Nøkkeltall for årene 2009-2018 er basert på driftsgranskingsmaterialet for de respektive årene. For å sammenligne data over tid, har vi beregnet alle beløp i 2018-kroner ved å justere for konsumprisindeksen (KPI).

Videre blir data presentert med inndeling etter driftsform. Der ser vi nærmere på driftsformene:

a) melkeproduksjon *flatbygder*, b) melkeproduksjon *andre bygder*, c) kombinert korn-/svineproduksjon *flatbygder*, d) kornproduksjon *flatbygder*, e) kornproduksjon *andre bygder* f) sau *andre bygder* g) storfeslakt *andre bygder* og h) storfeslakt *flatbygder* (for driftsformene storfeslakt, presenteres kun data for de fem siste årene).

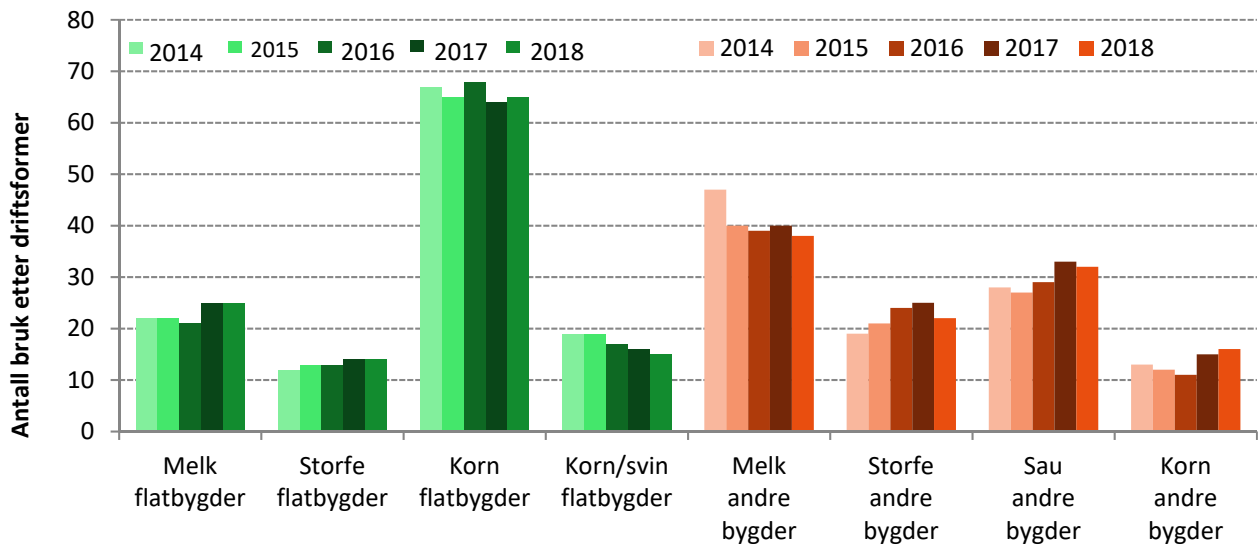

Figur 2.2 Driftsgranskingsbruk på Østlandet fordelt etter driftsform 2014-2018.

I tillegg til driftsformene som fremkommer av figur 2.2, er det , 97 bruk i 2018 som defineres som andre driftsformer/kombinasjon av ulike driftsformer. Disse brukene presenteres ikke i tabellene for driftsformer fordi de enkelte gruppene inneholder for få bruk, men tallene for disse brukene inngår i totaltall for hhv. *Østlandet alle*, *flatbygder* og *andre bygder*.

I rapportens kapittel 3 presenteres utvalgte nøkkeltall (driftsoverskudd, jordbruksinntekt, lønnsevne, nettoinntekt, nettoinvestering, gjeld og gjeldsprosent). Nøkkeltallene fremstilles i hovedsak som figurer/grafer, med enkelte kommentarer. Enkelte resultater for skogbruk og tillegsnæringer er også presentert. Tabellene i kapittel 4 omfatter Østlandet samlet sett (tabellene 1a- 1f), ulike driftsformer (tabellene 2a-9f) og de enkelte fylkene (tabellene 10a-16f).

Figur 2.3 viser den fylkesvise fordelingen av driftsgranskingsdeltakerne på Østlandet for tidsrommet fra 1990 fram til og med 2018. Hedmark og Oppland er representert med flest bruk, men har i hovedtrekk hatt synkende antall deltagere gjennom perioden.

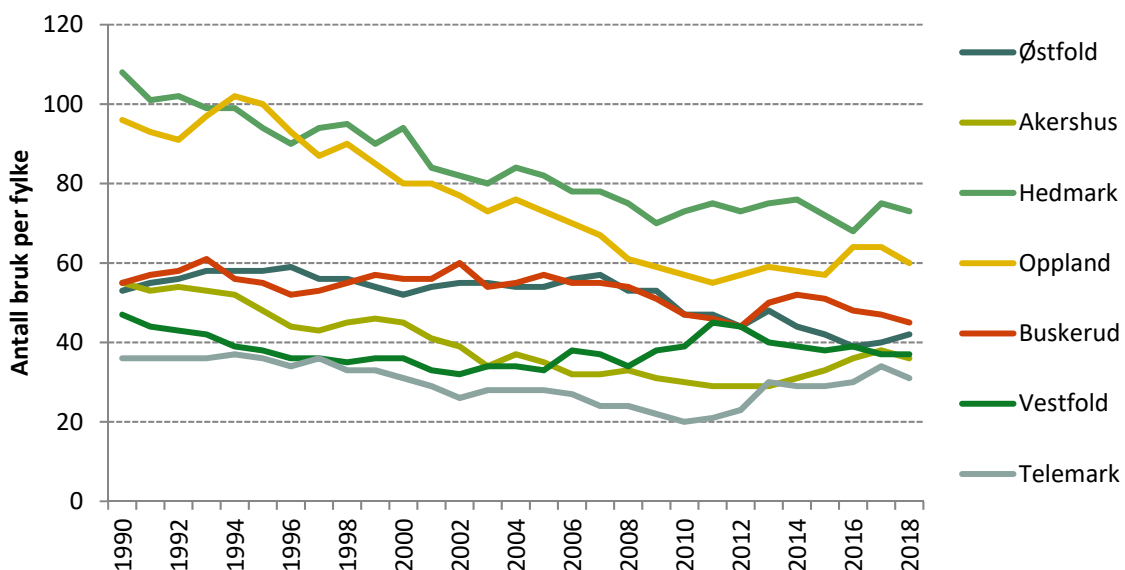

Figur 2.3 Antall driftsgranskingsbruk på Østlandet fordelt på fylker, 1990-2018.

I 2018 ble resultatene til norske jordbruksbedrifter påvirket av en ekstremt tørr sesong. Dette har gitt unormalt lave avlingstall og resultert i en nedgang i jordbruksinntekt med hele 20 prosent på Østlandet fra 2017 til 2018. Generelt sett har avling av bygg, havre og hvete blitt redusert med 46 prosent i snitt for gårdsbrukere på Østlandet, men potetavlingen hadde en økning på 7 prosent.

Jordbruksinntekt i *Østlandet andre bygder* ble kr -202 600 og i *flatbygdene* kr -79 800. Avlingen for grovfôr var redusert med 28,8 prosent. Nettoinvesteringene har økt sammen med gjeld for de fleste typer driftsform, hvor av kr 267 500 var på *Østlandet flatbygder* og kr 250 700 på *andre bygder*. Noe større variasjon er registrert mellom forskjellige typer bruk. For eksempel fikk driftsformen *sau* en inntektsøkning på 86 prosent, grunnet økte tilskudd. Derimot hadde driftsformen *korn og svinehold* en nedgang i resultat på 45 prosent, grunnet både lave kornavlinger og lave priser på svinekjøtt. Nærmere resultat for hver driftsform i Østlandet for både år 2017 og 2018 presenteres i kapitlene under.

3 Resultater

3.1 Driftsoverskudd

Driftsoverskudd er produksjonsinntekter minus kostnader. Resultatet beregnes per bruk, og ikke per årsverk slik det er vanlig med de fleste andre resultatene. Driftsoverskuddet skal dekke vederlag til familiens arbeidsinnsats, eventuelt annet ubetalt arbeid og vederlag til egen og lånt kapital. Figur 3.1 viser at driftsoverskuddet for *Østlandet alle* har ligget lavere enn landsgjennomsnittet de ti siste årene. I 2017 var gjennomsnittlig driftsoverskudd for *Hele landet* 438 000 kroner mens *Østlandet alle* oppnådde 376 800 kroner. De fire siste årene fra 2014 til 2017 har *Østlandet flatbygder* hatt større driftsoverskudd enn *Østlandet andre bygder*, men i 2018 har *Østlandet flatbygder* hatt driftsoverskudd på 151 875 kroner lavere enn «andre bygder». Driftsoverskuddet for *Østlandet andre bygder* økte med 4 prosent det siste året, mens *Hele landet*, *Østlandet alle* og *Østlandet flatbygder* hadde en nedgang i driftsoverskuddet på hhv. 13 prosent, 25 prosent og 45 prosent.

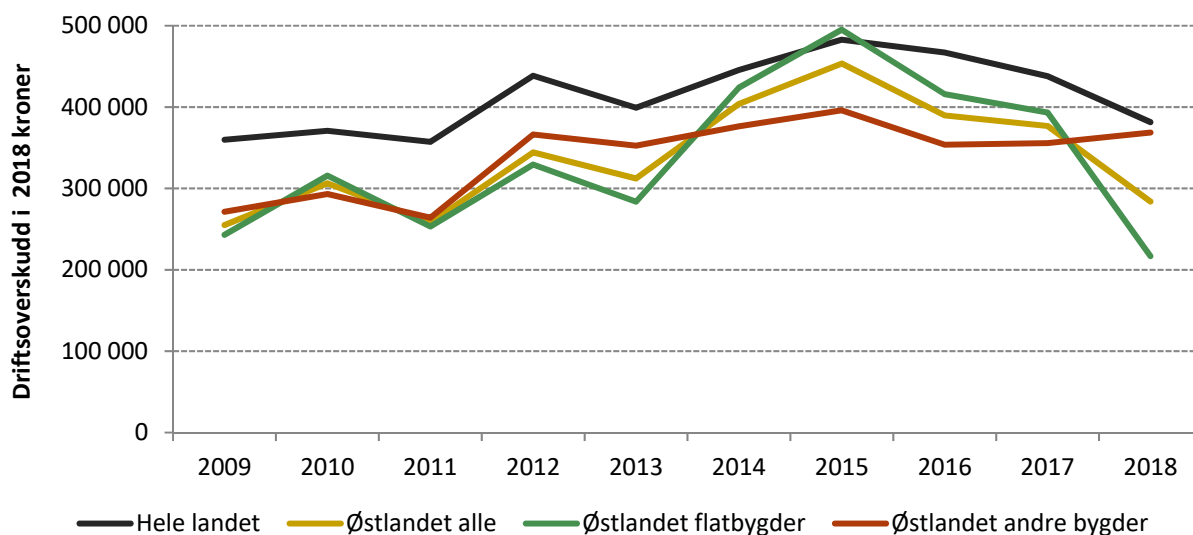

Figur 3.1 Driftsoverskudd per bruk i ulike områder 2009-2018, i 2018-kroner.

Figur 3.2 viser de ulike driftsformene på **Østlandet flatbygder**. I 2017 var det driftsformen *melkeproduksjon* som hadde størst driftsoverskudd, med 701 700 kroner, mens *kornproduksjon* hadde lavest driftsoverskudd med 128 900 kroner. *Kornproduksjon* har hatt lavest driftsresultat av driftsformene på *Østlandet flatbygder* de ti siste årene. I 2018 var det negativt driftsoverskudd på - 21 611 kroner for driftsformen *kornproduksjon* grunnet ekstremt tørt sesong. Driftsformen *melkeproduksjon* hadde fortsatt størst driftsoverskudd, men det var redusert med 20 prosent fra 2017 til 2018. *Storfeslakt* har derimot fått økning på 77 prosent på *Østlandet flatbygder*.

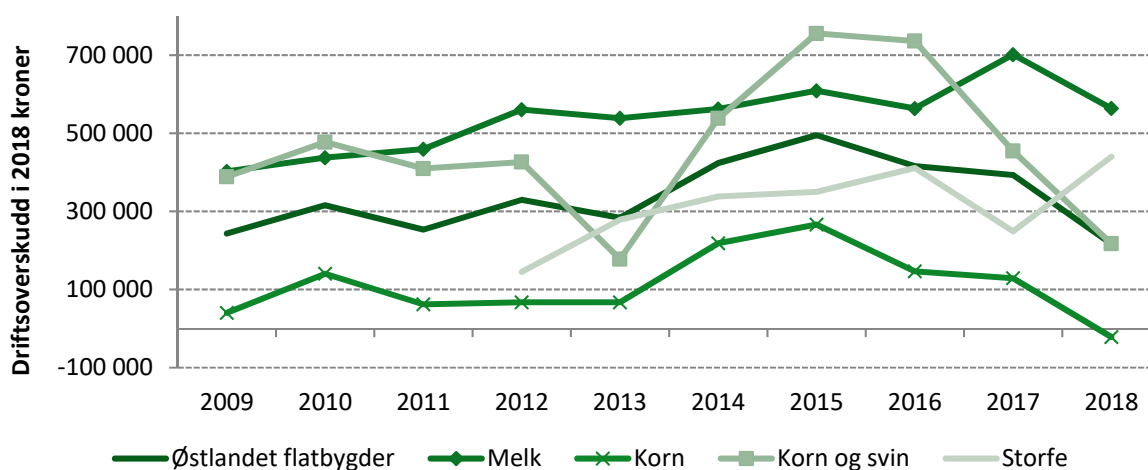

Figur 3.2 Driftsoverskudd per bruk med ulike driftsformer på Østlandet flatbygder 2009-2018, i 2018-kroner.

Figur 3.3 viser de ulike driftsformene på **Østlandet andre bygder**. De ti årene fra 2009 til 2018 er det *melkeproduksjonen* som har hatt best driftsresultat. I 2017 var driftsresultatet 561 200 kroner, og det økte til 612 100 kroner i 2018. *Kornproduksjon* har normalt hatt det svakeste driftsresultatet (enkelte år har de hatt negativt driftsresultat), men for årene 2016 og 2017 er det *Sau andre bygder* som har det svakeste driftsresultatet, på 88 000 kroner. Dette går opp igjen i 2018 og viser da et resultat på 211 800 kroner. I 2018 hadde *kornproduksjonen* laveste driftsoverskudd på - 42 400 kroner.

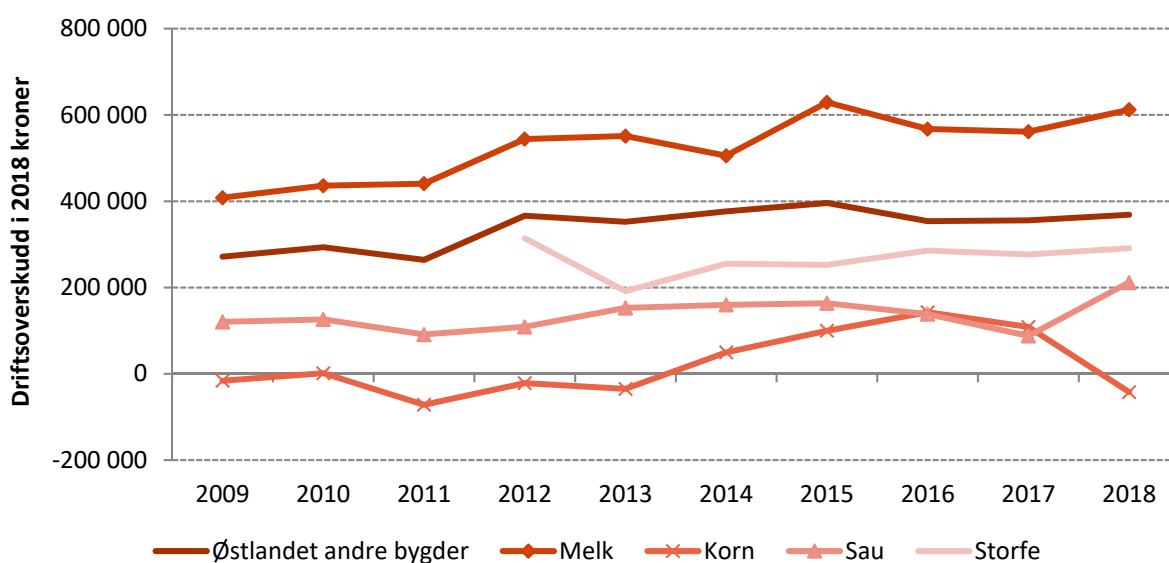

Figur 3.3 Driftsoverskudd per bruk med ulike driftsformer på Østlandet andre bygder 2009-2018, i 2018-kroner.

3.2 Jordbruksinntekt

Jordbruksinntekt er definert som *vederlag til alt arbeid og egenkapital per årsverk*. Dette viser hvor mye som er igjen til å godtgjøre alt arbeidet på bruket (også leid hjelp) og forrente egenkapitalen i jordbruket etter at alle andre kostnader, også gjeldsrenter tilhørende jordbruket, er betalt.

Figur 3.4 viser at gjennomsnittlig jordbruksinntekt for *Hele landet* gikk ned fra 331 800 kroner i 2017 til 287 300 kroner i 2018. *Østlandet alle* oppnådde en gjennomsnittlig jordbruksinntekt på 270 900 kroner, en nedgang fra 2017 da jordbruksinntekten var 347 500 kroner. For *Østlandet flatbygder* var gjennomsnittlig jordbruksinntekt på 227 900 kroner i 2018, noe som innebærer en nedgang fra 2017 da jordbruksinntekten var på 374 300 kroner. For *Østlandet andre bygder* var jordbruksinntekten 318 000 kroner i 2018, dvs. en økning fra 2017 da jordbruksinntekten var 317 100 kroner.

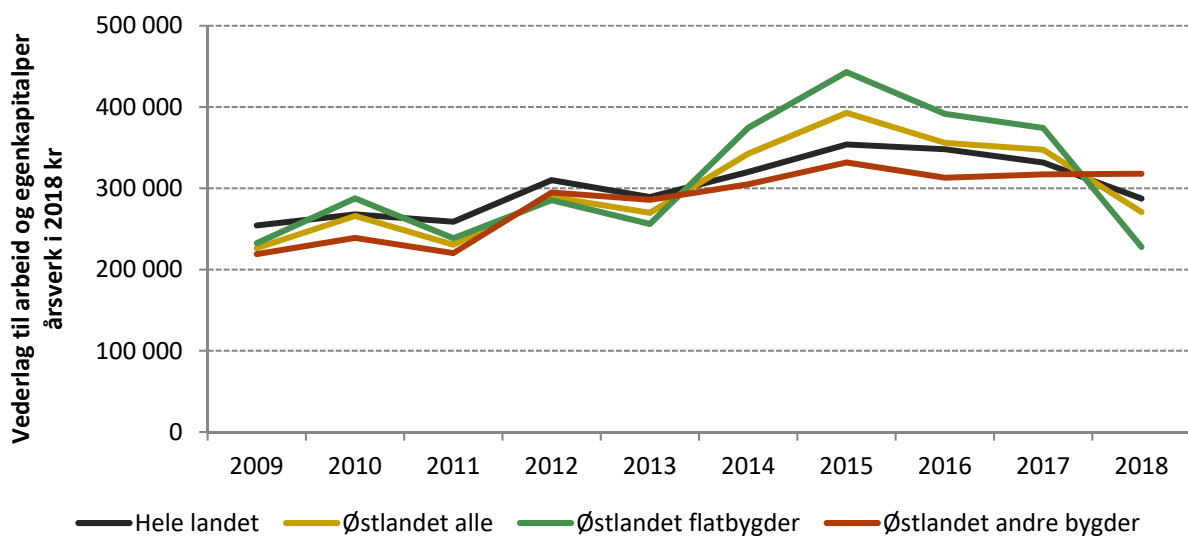

Figur 3.4 Jordbruksinntekt per bruk på Østlandet og i Norge 2009-2018, i 2018-kroner.

Figur 3.5 viser jordbruksinntekten for de ulike driftsformene på *Østlandet flatbygder*. Blant de ulike driftsformene er det *storfeslakt* som kommer best ut med en jordbruksinntekt på 397 500 kroner i 2018, noe som innebærer en økning på 52 prosent fra 2017 da jordbruksinntekten var på 260 900 kroner. *Melkeproduksjon*, driftsformen som ofte viser høyest resultat, hadde en redusert jordbruksinntekt på 367 300 kroner i 2018, dvs. en nedgang på 15 prosent fra 2017, da jordbruksinntekten var på 430 500 kroner. Driftsformen kombinert *kornproduksjon med svinehold* som hadde jordbruksinntekt på 321 500 kroner i 2017, hadde en stor nedgang i driftsinntektene på 47 prosent, og var på 171 900 kroner i 2018. Jordbruksinntekt for bruk med *kornproduksjon* gikk dramatisk ned fra 2017 til 2018 med hele 129 prosent til en negativ resultat på -79 800 kroner. I perioden fra 2009 til 2018 er det driftsformen kornproduksjon som varierer mest, noe som blant annet skyldes at kornvekst er sensitiv for været i sesongen slik som i 2018 da det var ekstrem tørke mange steder.

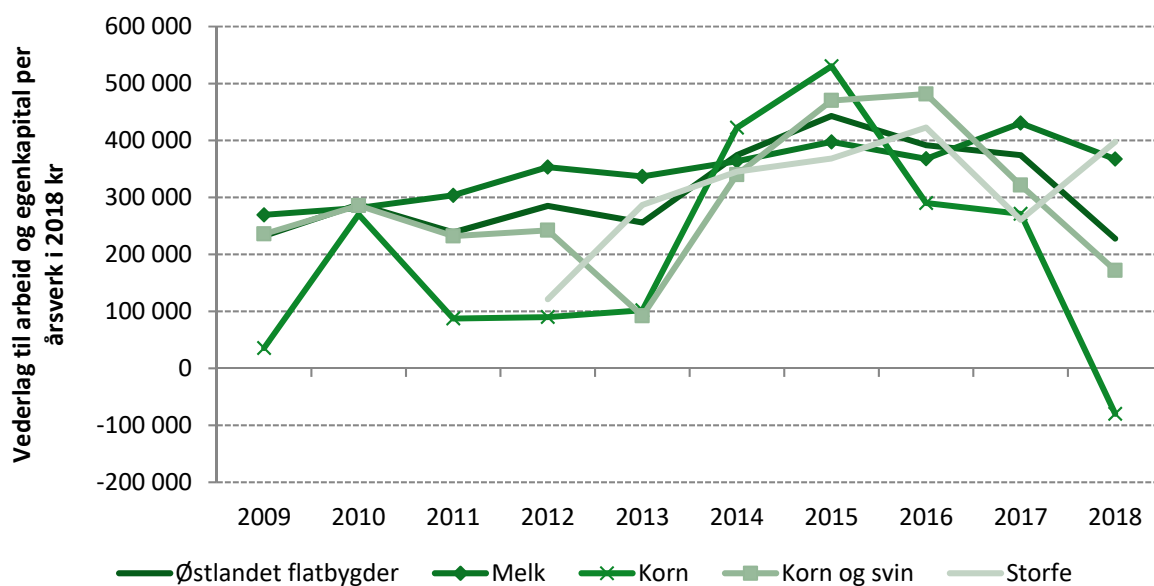

Figur 3.5 Jordbruksinntekt per bruk med ulike driftsformer på Østlandet flatbygder 2009-2018, i 2018-kroner.

Figur 3.6 viser jordbruksinntekten for ulike driftsformer på **Østlandet andre bygder**. I 2018 var jordbruksinntekten høyest for driftsformen *melkeproduksjon*, med 357 700 kroner, en oppgang på 2 prosent sammenlignet med 2017. Driftsformen *storfeslakt* har en jordbruksinntekt på 312 900 kroner i 2018, noe som tilsvarer en økning på 26 200 kroner sammenlignet med 2017. Driftsformen *kornproduksjon* har hatt størst variasjon i jordbruksinntekten de ti siste årene. Halvparten av disse årene har jordbruksinntekten for denne driftsformen vært negativ. I 2018 er jordbruksinntekten for bruk med driftsformen *kornproduksjon* var på -202 600 kroner, noe som innebærer en nedgang på 174 prosent sammenlignet med 2017. Driftsformen *sau* har den høyeste jordbruksinntekten i perioden siden 2009, denne er på 231 700 i 2018 noe som tilsvarer en økning fra 2017 på 81 prosent. Dette skyldes hovedsakelig økte tilskudd. Prisene på kjøtt og ull gikk ned sammen med registrert liten nedgang i produksjon, verdien av produksjonen gikk ned, men arbeidsforbruket hadde også nedgang slik at årsverksinntekten likevel økte.

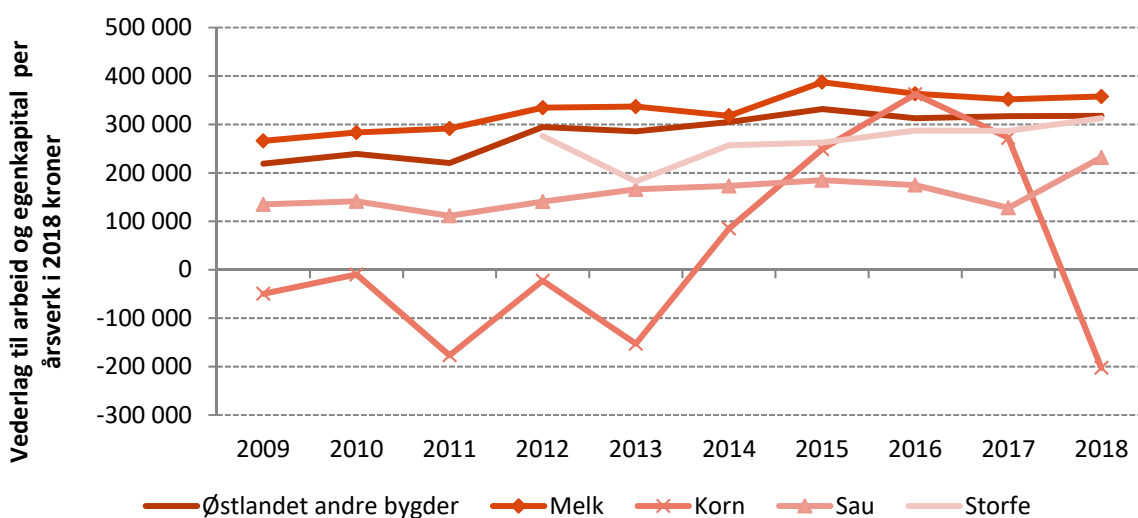

Figur 3.6 Jordbruksinntekt per bruk med ulike driftsformer på Østlandet andre bygder 2009-2018, i 2018-kroner.

3.3 Lønnsevne

Lønnsevnen per time er arbeidsfortjenesten til familien pluss kostnader til leid arbeid, delt på totalt antall arbeidstimer. Lønnsevnen viser hvor mye som er igjen til lønn, når all innsatt kapital har fått godtgjøring. Kalkulasjonsrenten var 3 prosent fra i 2009 til 2014, men fra 2015 til 2018 anvendes en kalkulasjonsrente på 2 prosent. Lønnsevnen per time i 2018 for *Hele landet* er 149,2 kroner som er en reduksjon på 14 prosent fra 2017. For *Østlandet alle* var lønnsevnen per time 136,5 kroner. I 2017 er gjennomsnittlig lønnsevne for bruk i *Østlandet flatbygder* 191,7 kroner per time. Dette er 42 prosent høyere enn i 2018, da den var 111,6 kroner per time. Tilsvarende tall for *Østlandet andre bygder* viser liten endring, fra 162,9 kroner per time i 2017 til 163,8 kroner per time i 2018. Se figur 3.7.

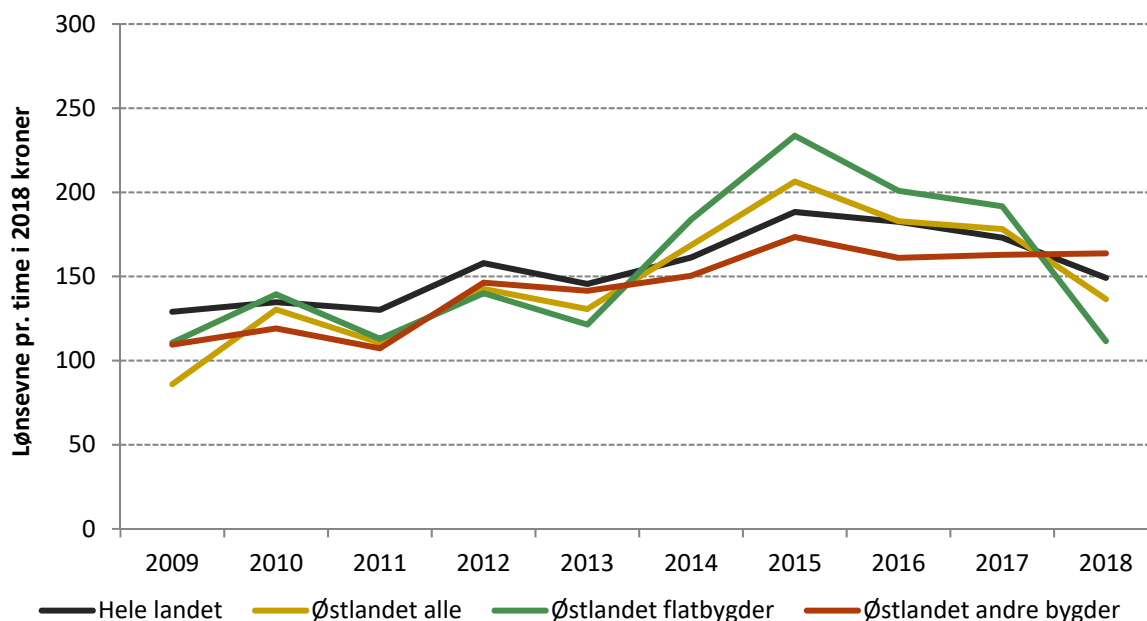

Figur 3.7 Lønnsevne per time på Østlandet og i Norge 2009-2018, i 2018-kroner.

Utvikling av lønnsevnen per time i årene 2009-2018 for de forskjellige driftsformene på *Østlandet flatbygder* vises i figur 3.8. Av figuren kan man se at driftsformen *storfeslakt* har størst lønnsevne i 2018, med 202,3 kroner per time, en vesentlig økning fra 125,1 kroner per time i 2017. Driftsformen *kornproduksjon* hadde den laveste lønnsevne i 2017 med 120,5 kroner per time. I 2018 ligger den på 70,6 kroner per time, som fortsatt er den laveste blant driftsformene. Kombinert *kornproduksjon med svinehold* har den nest laveste lønnsevne, på 85,0 kroner per time, i 2018. Driftsformen *melkeproduksjon* ligger litt lavere enn storfeslakt i 2018 med tilsvarende 193,0 kroner per time, mens i 2017 hadde den høyest lønnsevne på 226,5 kroner per time.

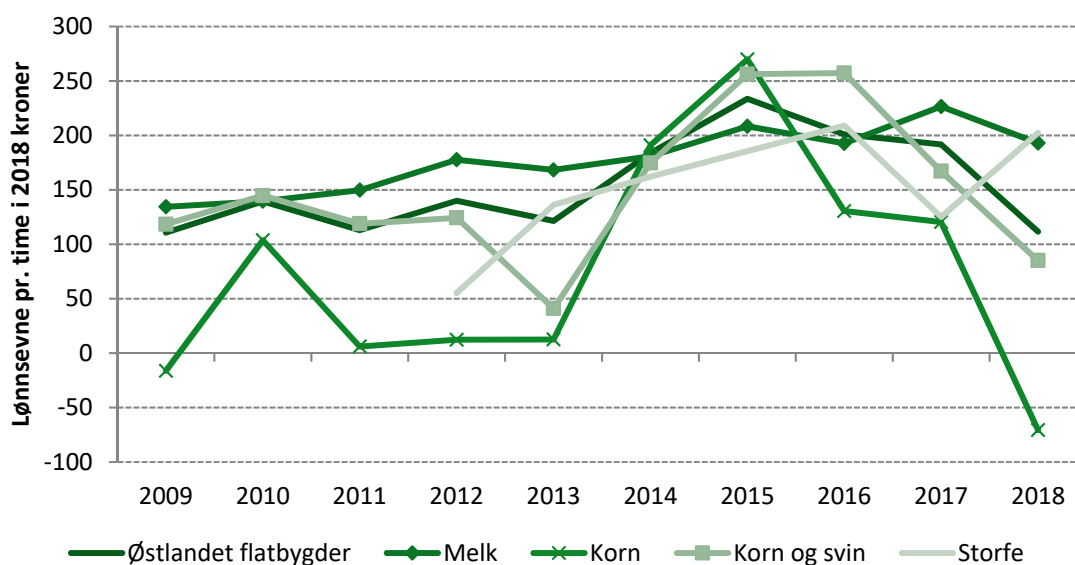

Figur 3.8 Lønnsevne per time for ulike driftsformer på Østlandet flatbygder 2009-2018, i 2018-kroner.

Utvikling av lønnsevnen per time i årene 2009-2018 for de forskjellige driftsformene på **Østlandet andre bygder** vises i figur 3.9. Av figuren kan vi se at lønnsevnen per time i både 2017 og 2018 er høyest for **melkeproduksjon** med hhv. 182,7 kroner og 186,2 kroner, etterfulgt av **storfeslakt** med tilsvarende 145,5 kroner og 159,1 kroner. Lavest lønnsevne per time blant driftsformene i 2018 er for **kornproduksjon** med -147,7 kroner per time (reduksjon på 219 prosent fra 2017). **Sau** har ligget lavest i 2017 med 63,0 kroner, men i 2018 har lønnsevne økt med 89 prosent til 119,4 kroner per time.

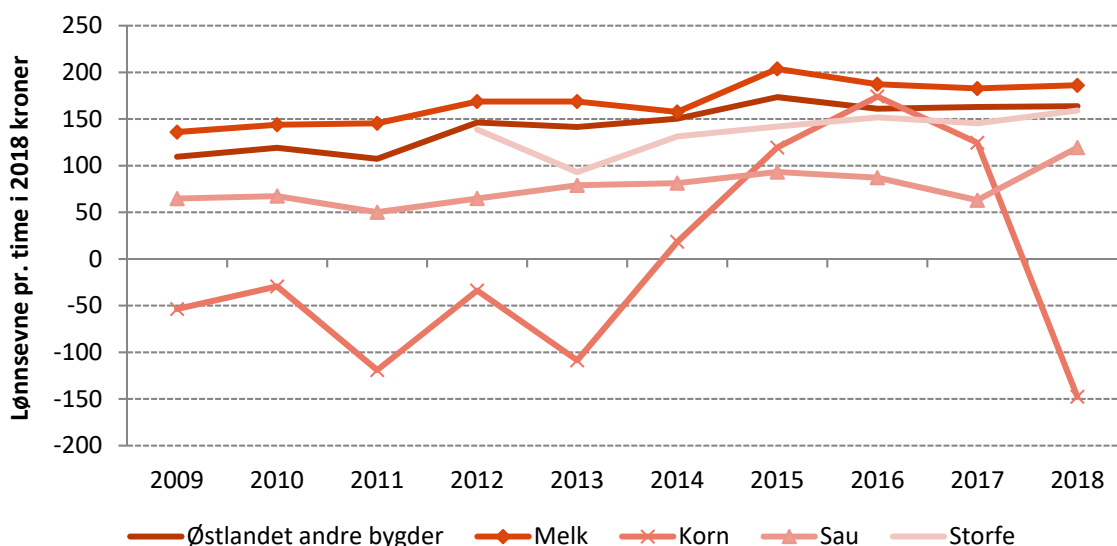

Figur 3.9 Lønnsevne per time for ulike driftsformer på Østlandet andre bygder 2009-2018, i 2018-kroner.

3.4 Nettoinntekt

Nettoinntekten er samlet driftsoverskudd fra alle næringer pluss lønnsinntekt, pensjoner, renteinntekter og verdi av eget arbeid på nyanlegg, med fradrag for betalte renter og kår. Figur 3.10 viser utvikling i nettoinntekten i perioden 2009-2018. Figuren viser at gjennomsnittlig nettoinntekt de fleste årene var størst for **Østlandet flatbygder**. Unntaket var 2018 med 972 400 kroner (13 prosent fra 2017), mens for **Østlandet andre bygder** var gjennomsnittlig nettoinntekt 1 079 100 kroner i 2018 (+ 8

prosent fra 2017). Gjennomsnittlig nettoinntekt for *Østlandet alle* er 1 019 500 kroner (- 5 prosent fra 2017) , mens gjennomsnittlig nettoinntekt for *Hele landet* var 944 300 kroner (- 4 prosent fra 2017).

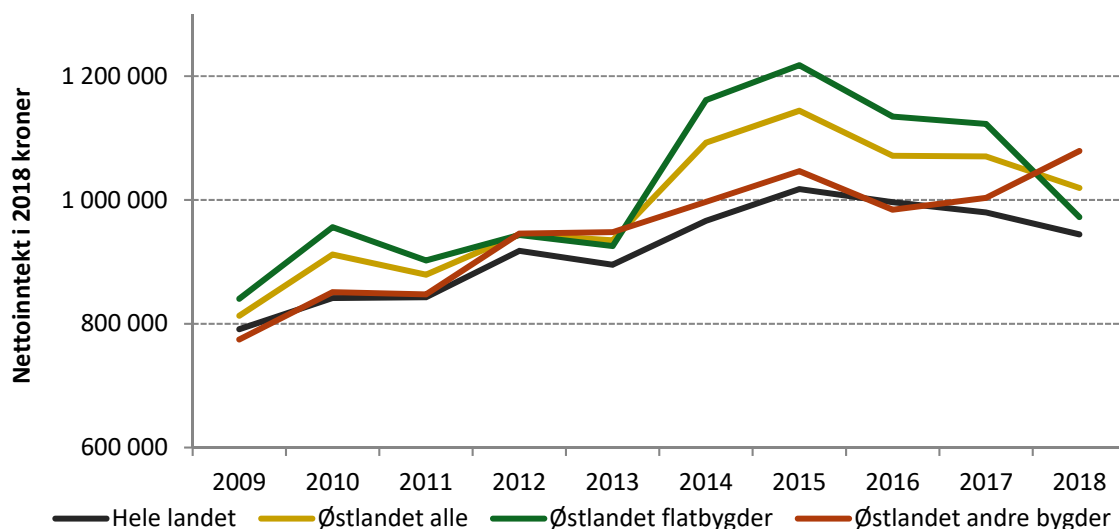

Figur 3.10 Nettoinntekt per bruk i 2009-2018, i 2018 kroner.

Sammensetningen av total inntjening (husholdningsinntekten) på deltagerbrukene på Østlandet i perioden 2009 – 2018 vises i figur 3.11. Lønnsinntekt fra arbeid utenom gården i 2018 utgjorde 49 prosent (554 600 kroner). Driftsoverskudd fra jordbruket bidro med 25 prosent (283 900 kroner). Driftsoverskudd fra tilleggsnæringer utgjorde 9 prosent (103 200 kroner). Driftsoverskudd fra pensjon og sykepenges utgjorde 5 prosent (56 600 kroner). Driftsoverskuddet fra andre næringer og kapitalinntekter utgjorde 5 og 4 prosent (hhv. 53 600 kroner og 41 800 kroner), mens driftsoverskuddet fra skogbruket utgjorde 4 prosent (46 000 kroner) i 2018. Sammenlignet med driftsoverskuddet i 2017 er det størst prosentvis nedgang i driftsoversskuddet fra jordbruket med 25 prosent. Driftsoverskuddet i skogbruket øker mest fra 2017 til 2018, med 88 prosent.

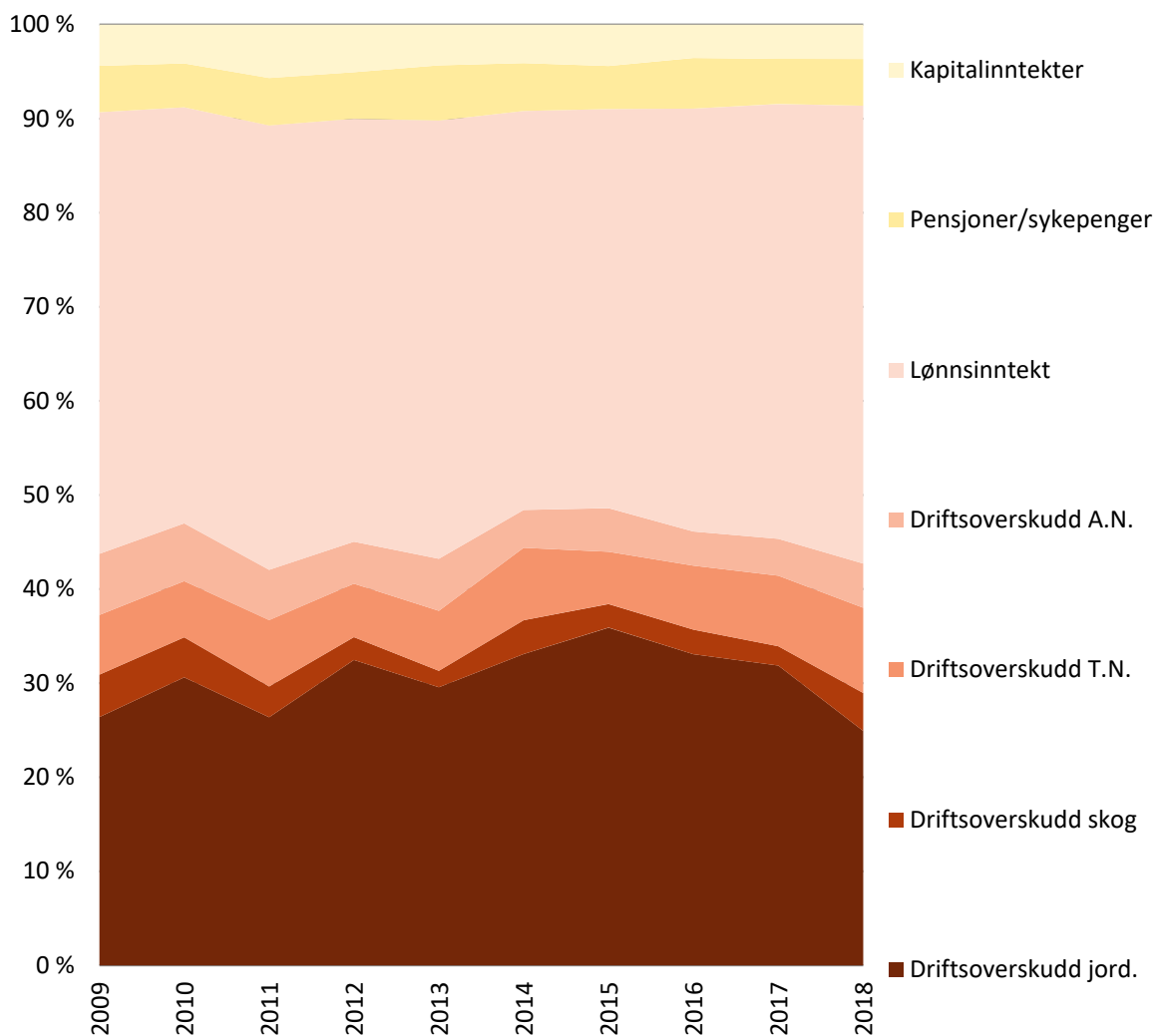

Figur 3.11 Prosentvis sammensetning av samlet inntjening for driftsgranskingsdeltagere på Østlandet 2009-2018.

3.5 Nettoinvestering

Nettoinvestering er investeringer gjort i løpet av året, minus avskrivninger, investeringstilskudd og verdien av solgte eiendeler. Positiv nettoinvestering innebærer en oppbygging av produksjonsapparatet mens negativ nettoinvestering innebærer en nedbygging. Svingninger i nettoinvestering bør ses i sammenheng med rentenivå, forventninger til fremtidig rentenivå samt gjeldsgrad og lønnsevnene på gårdsbruket. Selv om nettoinvestering ikke inkluderer investeringstilskudd, inngår slike tilskudd i investeringsplanleggingen. Til en viss grad er derfor nettoinvesteringen påvirket av tilskuddsmidler til landbruket. Selv i relativt store grupper vil investeringer på enkeltbruk gi utslag for gjennomsnittet for gruppen. Å se på nettoinvestering gjennom flere påfølgende år gir gjerne mer interessant informasjon enn vi får ved å studere enkeltår.

Figur 3.12 viser gjennomsnittlig nettoinvestering per bruk og år i perioden 2009-2018 for *Hele landet* (203 100 kroner i 2018), *Østlandet alle* (260 100 kroner i 2018), *Østlandet flatbygder* (267 500 kroner i 2018) og *Østlandet andre bygder* (250 700 kroner i 2018). For de fleste gruppene har det vært en økning i nettoinvesteringer fra 2017 til 2018. Positive nettoinvesteringer er gjort i alle typer eiendeler, hvor av driftsbygninger utgjør to tredeler av alle investeringene. Nettoinvesteringen for *Østlandet flatbygder* er i 2018 betydelig høyere enn det har vært de ti siste årene og utgjør en økning

på 252 500 kroner fra 2017, da investeringene var rekord-lave på 15 000 kroner. Gjennomsnittlig nettoinvesteringer for perioden 2009 – 2018 sett under ett, ligger imidlertid 2 100 kroner høyere på *Østlandet flatbygder* enn for *Østlandet andre bygder*, men 1 400 kroner lavere enn for *Hele landet*.

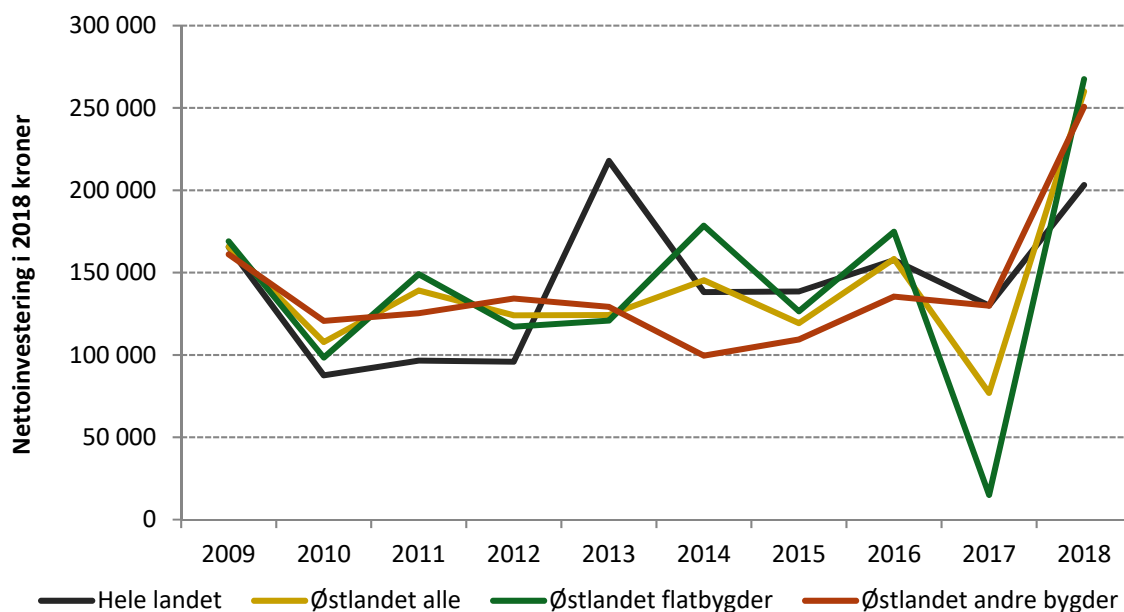

Figur 3.12 Nettoinvestering per bruk 2009-2018, i 2018-kroner.

Figur 3.13 viser at nettoinvesteringer for ulike driftsformer på *Østlandet flatbygder* har variert en god del i løpet av de ti siste årene. I 2016 var nettoinvesteringene i *melkeproduksjon* «historisk» høy med 495 000 kroner. I 2017 var nettoinvesteringene for denne produktjonsformen -65 900 kroner (nedbygging), men økte igjen til 276 000 kroner i 2018. Driftsformen *kornproduksjon* og *svinehold* hadde også negativ nettoinvestering i både 2017 og 2018 med hhv. 109 400 kroner og 174 400 kroner. Driftsformen *storfeslakt* har imidlertid hatt størst nettoinvestering i 2017 med 292 000 kroner, men ligger nå etter melkeproduksjonen og er på 211 400 kroner i 2018.

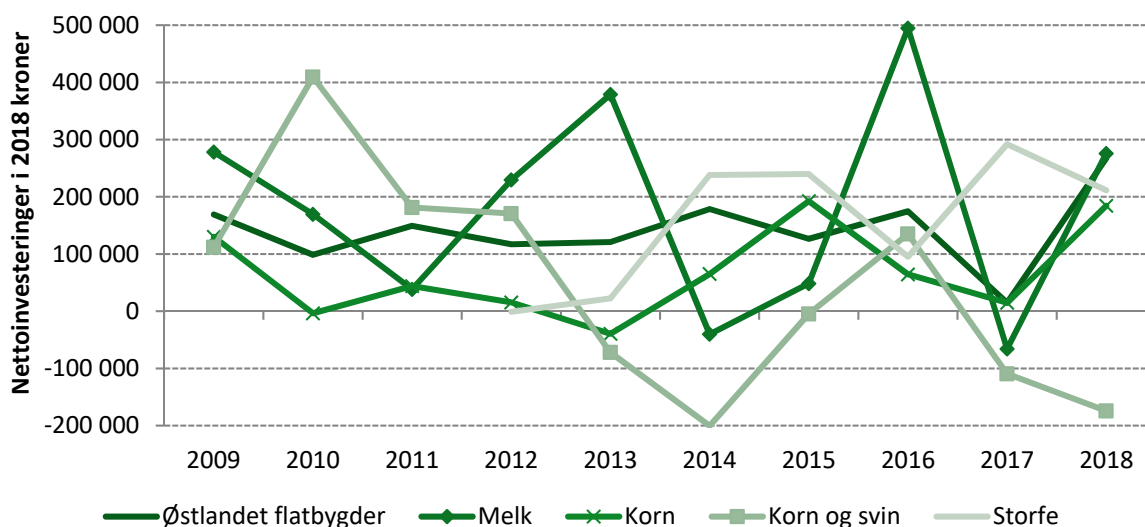

Figur 3.13 Utvikling i nettoinvestering etter driftsform på Østlandet flatbygder 2009-2018, i 2018-kroner.

Figur 3.14 viser utvikling i nettoinvestering etter driftsform på **Østlandet andre bygder** for perioden 2009 til 2018. Nettoinvesteringene for driftsformen *melkeproduksjon* ligger gjennomgående høyere enn de andre driftsformene. I 2018 var nettoinvesteringene i driftsformen *melkeproduksjon* på 482 300 kroner. I løpet av perioden 2009 til 2018 er det årlige gjennomsnittlige nettoinvesteringen på 242 500 kroner. I 2018 hadde driftsformen *storfeslakt* en nettoinvestering på 81 000 kroner mot 15 200 kroner i 2017. Generelt i perioden fra 2009 til 2017 av nettoinvesteringer på *Østlandet andre bygder* er driftsformen *kornproduksjon* viste stort sett laveste resultat med gjennomsnitt på -5 800 kroner. Derimot har nettoinvesteringene økt betydelig i 2018 og er nå på høyeste nivå i perioden med nettoinvesteringer på 288 300 kroner.

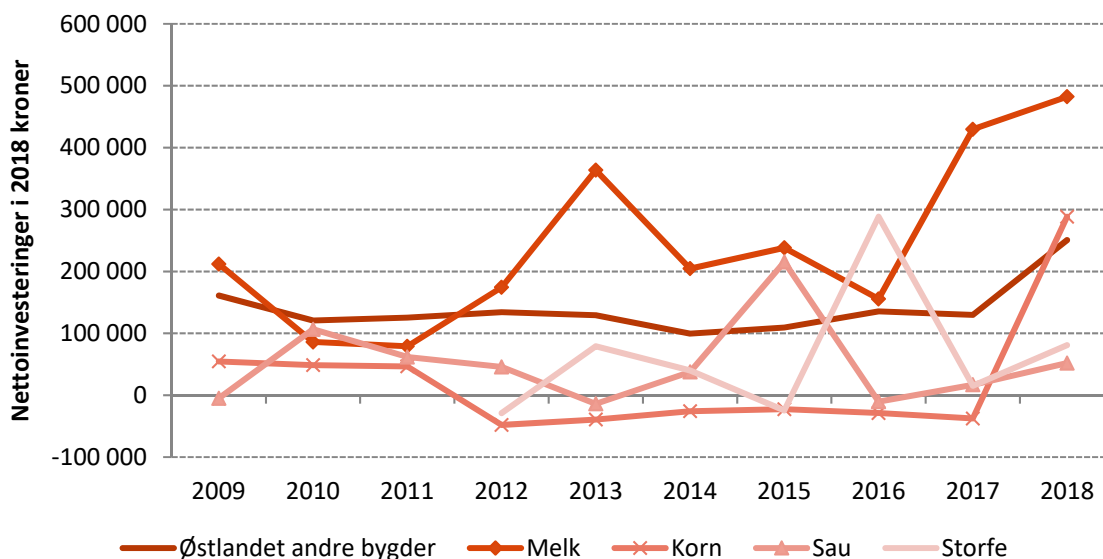

Figur 3.14 Utvikling i nettoinvestering etter driftsform på Østlandet andre bygder 2009-2018, i 2018-kroner.

3.6 Gjeld og gjeldsprosent

Gjeld omfatter all gjeld som brukerfamilien har, også privat gjeld som for eksempel boliglån, studielån og billån. For alle driftsgranskingsdeltagere i landet var gjennomsnittlig gjeld ved utgangen av 2018 på 3 969 500 kroner (tillsvarende 9,3 prosent økning fra 2017). For *Østlandet alle* var tilsvarende beløp 4 136 600 kroner (tillsvarende 9,0 prosent økning). Ut fra figur 3.15 kan vi se at *Østlandet flatbygder* de ti siste årene har hatt større gjennomsnittlig gjeld enn *Hele landet*, mens *Østlandet andre bygder* i hele tiårs perioden har hatt lavere gjennomsnittlig gjeld enn *Hele landet*. Gjennomsnittlig gjeld på *Østlandet flatbygder* (4 820 400) var i 2018 47 prosent høyere enn gjennomsnittlig gjeld for bruk på *Østlandet andre bygder* (3 270 900 kroner).

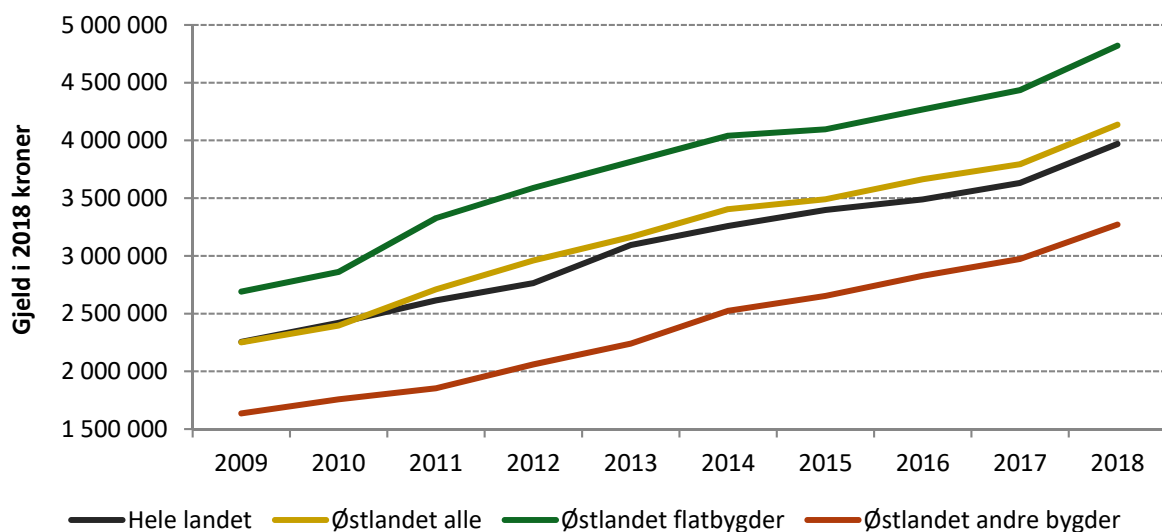

Figur 3.15 Utvikling i gjeld per bruk 2009-2018, i 2018-kroner.

Figur 3.16 viser nivået av gjeld i 2013 (heldekkende søyler) og 2018 (skraverte søyler) etter driftsformer. Figuren viser at gjeldsnivået for driftsformen kombinert *kornproduksjon og svinehold* på *Østlandet flatbygder* er større enn øvrige driftsformer på Østlandet (4 976 000 kroner i 2018). I motsetning til de øvrige driftsformene har imidlertid gjelden for denne driftsformen blitt redusert fra 2013 til 2018. Reduksjonen av gjeld blant kombinerte *kornproduksjon og svinehold*, skyldes nedbetaling av langsiktig gjeld (den kortsiktige gjelden har økt med 31 % fra 2013 til 2018 og utgjør 26 prosent av den samlede gjelden i 2018). Driftsformen *melkeproduksjon* og driftsformen *sau* (begge på *Østlandet andre bygder*), har økt gjelden mest, med hhv 69 prosent og 68 prosent fra 2013 til 2018.

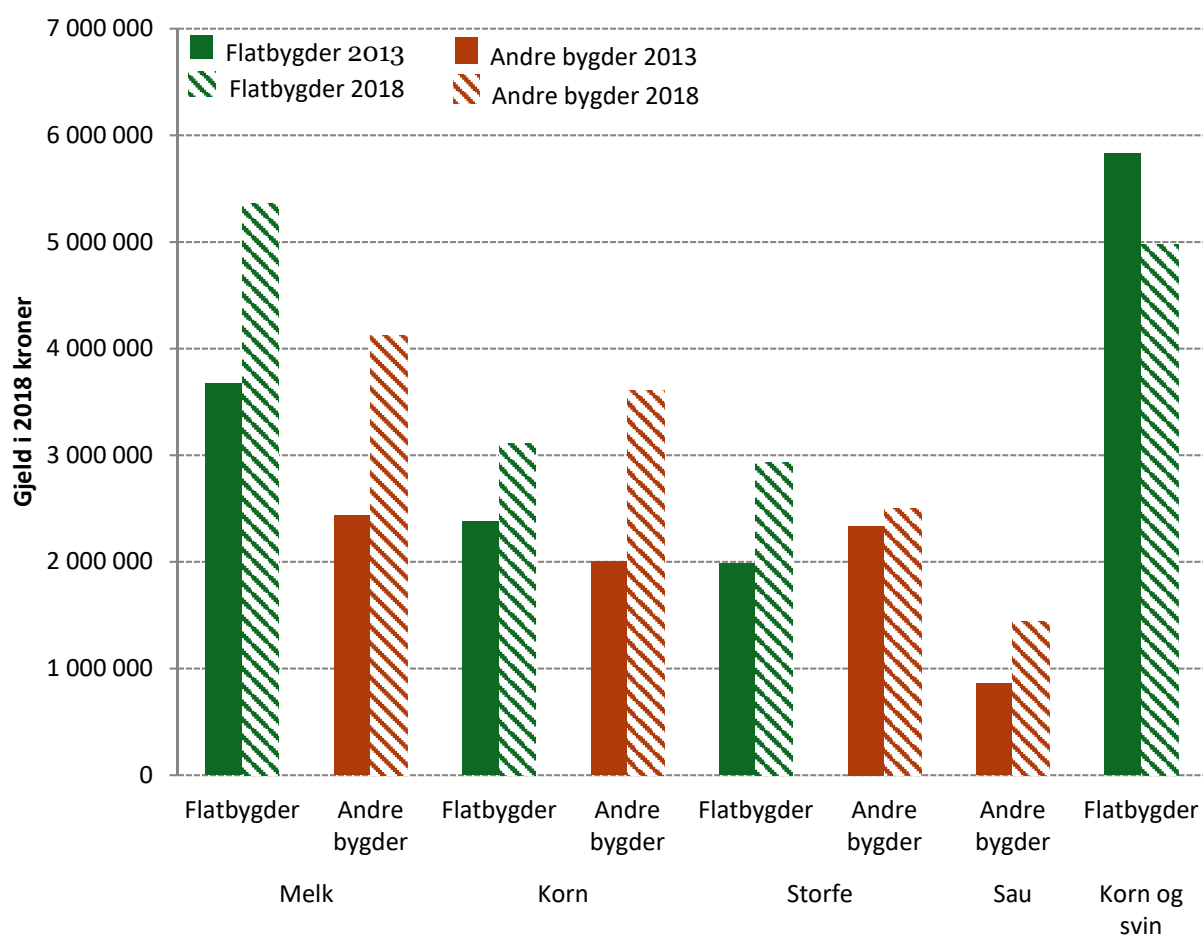

Figur 3.16 Nivå på gjeld etter driftsformer i 2013 og 2018.

Gjeldsprosenten forteller hvor stor andel av eiendelene som er finansiert gjennom lån. Figur 3.17 viser gjeldsprosenten for utvalgte driftsformer på **Østlandet flatbygder** i perioden 2009-2018. Av figuren kan man se at gjeldsprosenten mellom driftsformer varierer noe. Gjennomsnittlig gjeldsprosent på **Østlandet flatbygder**, uavhengig av driftsform, har økt fra 44 prosent i 2009 til 50 prosent i 2018. Gjeldsprosenten for *melkeproduksjon* var størst i 2018 med 54 prosent, mens gjeldsprosenten for både *storfeslakt* og *kornproduksjon* var minst med 40 prosent. I perioden 2009-2018 har gjeldsprosenten for driftsformen kombinert *kornproduksjon* og *svinehold* gått ned med 8 prosentpoeng.

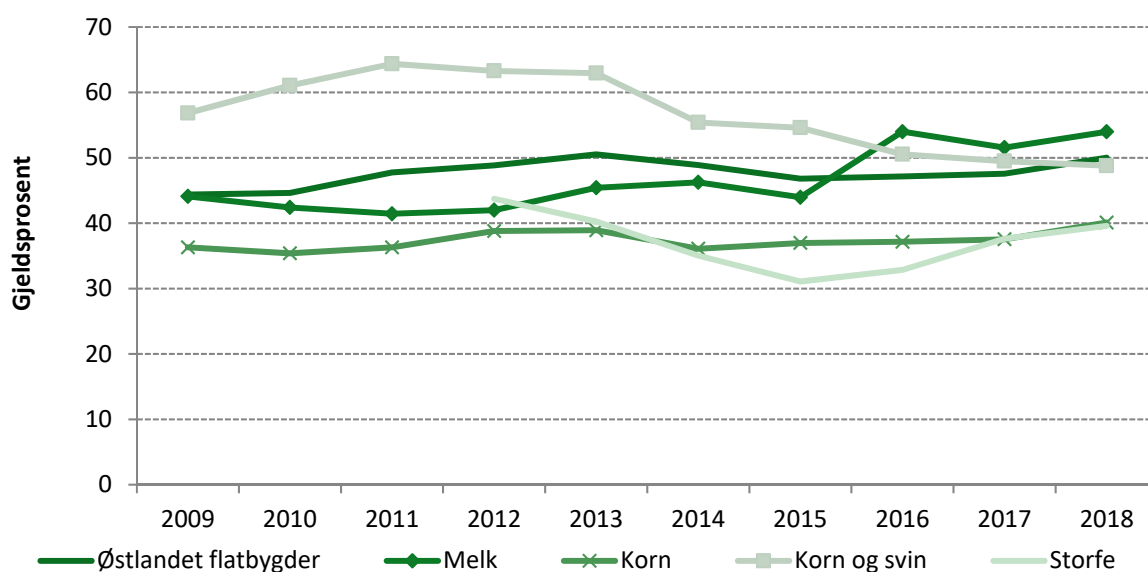

Figur 3.17 Utvikling i gjeldsprosent etter driftsform på Østlandet flatbygder, 2009-2018.

Gjeldsprosenten på **Østlandet andre bygder** for perioden 2009-2018, samt for utvalgte driftsformer er vist i figur 3.18. Gjennomsnittlig gjeldsprosenten på **Østlandet andre bygder**, uavhengig av driftsform, har økt fra 36 prosent i 2009 til 43 prosent i 2018. I både 2017 og 2018 hadde driftsformen *sau* lavest gjennomsnittlig gjeldsprosent med hhv. 31 prosent og 30 prosent, mens *storfeslakt* hadde høyest gjeldsprosent med 44 prosent i 2017, som er blitt redusert til 41 i 2018. Driftsformen *melkeproduksjon* derimot hadde den høyeste gjeldsprosent for de siste ti år i 2018 med 45 prosent.

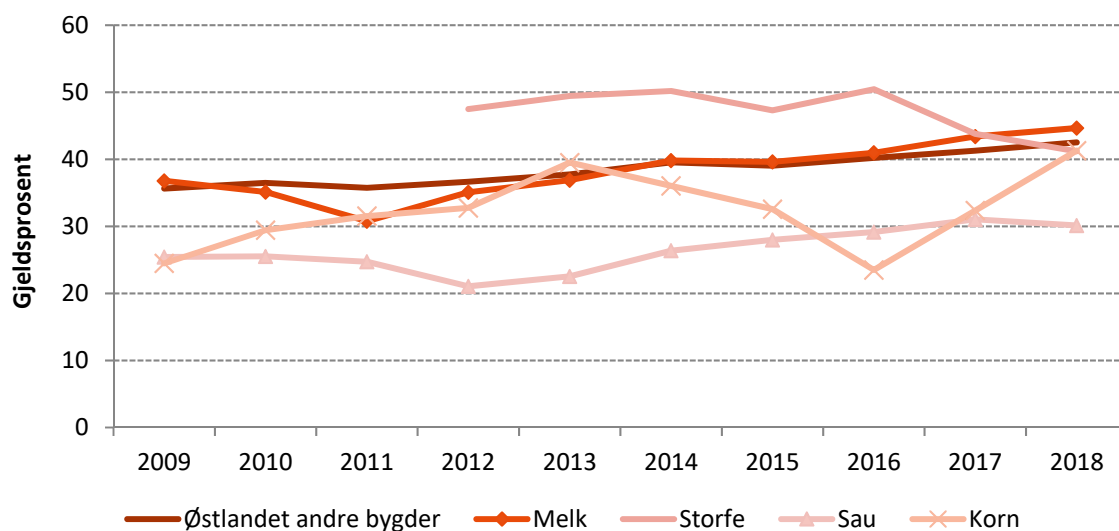

Figur 3.18 Utvikling i gjeldsprosent etter driftsform på Østlandet andre bygder, 2009-2018.

3.7 Skogbruket

I 2018 var gjennomsnittlig driftsoverskudd fra skogbruket 82 prosent høyere sammenlignet med 2017 med 22 600 kroner per deltagerbruk i driftsgranskingene, landet sett under ett. For *Østlandet flatbygder* var resultatet 15 400 kroner i 2017 og 27 200 kroner i 2018. *Østlandet andre bygder* hadde 69 800 kroner i driftsoverskudd fra skogbruket i 2018 mot 36 000 kroner i 2017. Figur 3.19 gir oversikt over hvordan driftsoverskuddet fra skogbruket har utviklet seg gjennom perioden 2009-2018 i de to regionene. Året 2014 skiller seg ut med et rekordhøyt resultat for *Østlandet flatbygder* på grunn av stor avvirkning og gode priser på virke. I øvrige år fra 2009 har driftsoverskuddet fra skogen vært størst på *Østlandet andre bygder*.

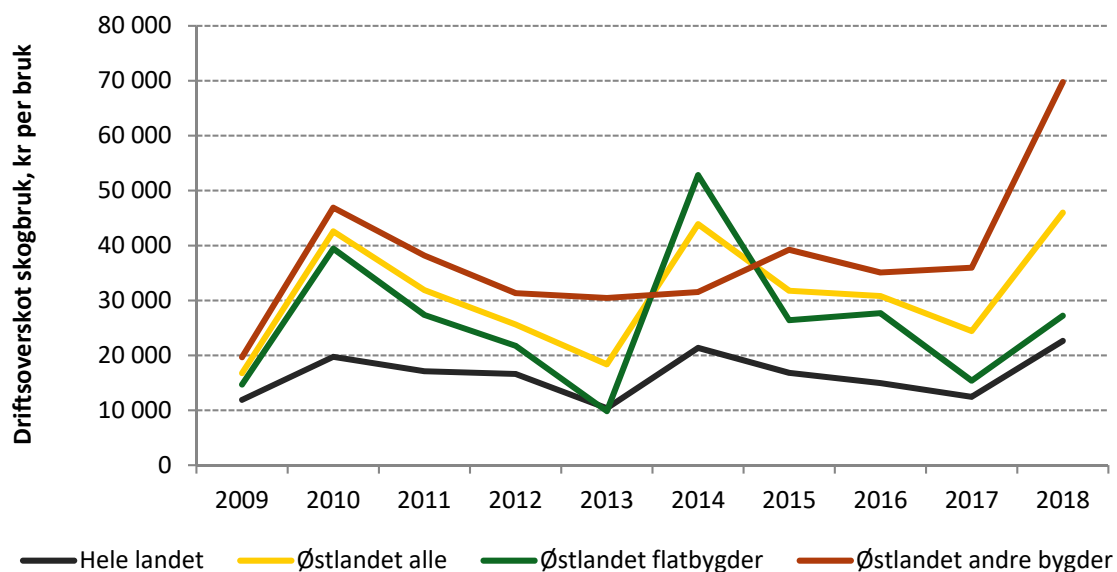

Figur 3.19 Driftsoverskudd fra skogbruket 2009-2018, i 2018-kroner.

3.8 Tilleggsnæringer

Gjennomsnittlig driftsoverskudd fra tilleggsnæringer for alle driftsgranskingsbruk i landet i 2017 var 78 800 kroner. For *Østlandet flatbygder* og *Østlandet andre bygder* var tilsvarende driftsoverskudd henholdsvis 126 300 og 73 900 kroner. Figur 3.20 viser hvordan driftsoverskudd fra tilleggsnæringer varierte mellom størrelsesgrupper i 2018. For *Østlandet flatbygder* var driftsoverskudd på 126 300 kroner for alle bruk, noe som er 71 prosent høyere enn for bruk i *Østlandet andre bygder* med 73 900 kroner. For *Østlandet flatbygder* har bruk i størrelsesgruppen over 500 dekar høyeste resultat på 165 300 kroner. I 2018 skiller størrelsesgruppen 200-300 dekar seg også ut med 148 300 kroner som er 113 400 høyere enn for *Østlandet andre bygder* (34 900 kroner). Lignende utvikling med tilsvarende største forskjellen var i 2017, da driftsoverskuddet fra tilleggsnæringer var på 150 300 kroner på *Østlandet flatbygder*, mens på *Østlandet andre bygder* var driftsoverskuddet 33 200 kroner.

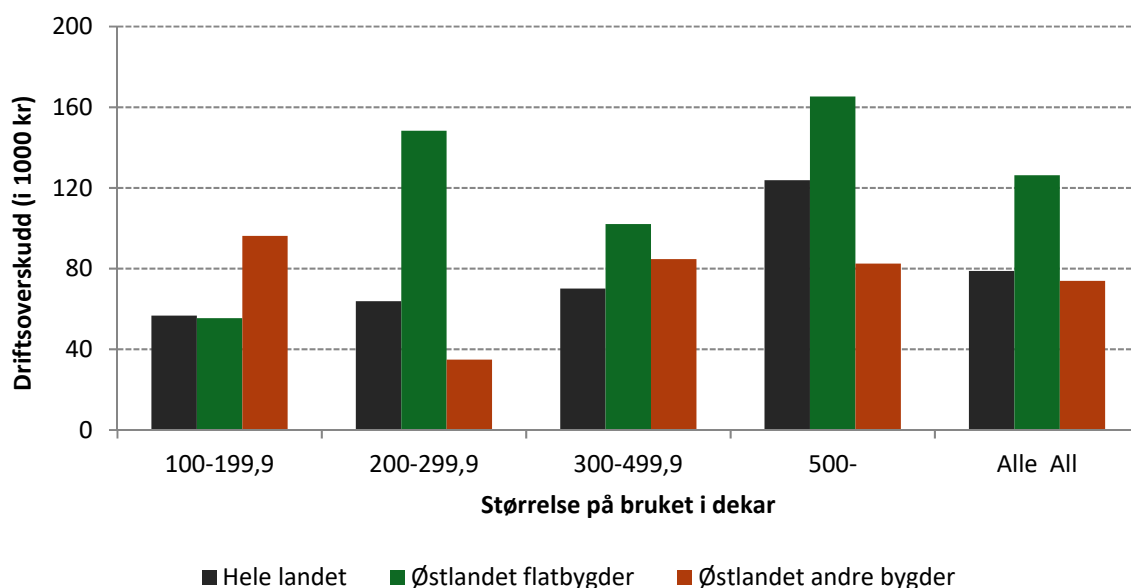

Figur 3.20 Driftsoverskudd fra tilleggsnæringer 2018. Hele landet, Østlandet flatbygder og Østlandet andre bygder, etter arealgrupper.

3.9 Faktorer som har påvirket lønnsomheten i jordbruket på Østlandet i 2018

3.9.1 Priser

For Østlandet sett under ett gikk produsentprisene i faste kroner opp med drøyt 1 prosent på bygg og havre, mens for hvete gikk den opp med 4 prosent i 2018. Øvrige prisendringer blant bruk på Østlandet (fordelt på alle, flatbygder og «andre bygder») som er beregnet ut fra faste priser i prosent, fra 2017 til 2018, er angitt i tabell 1.

Tabell 1. Endring i faste priser fra 2017 til 2018

	Østlandet			Flatbygder			Andre bygder		
	2017	2018	% endr.	2017	2018	% endr.	2017	2018	% endr.
Bygg	2,68	2,72	1,4	2,71	2,73	0,6	2,60	2,67	2,7
Havre	2,46	2,49	1,4	2,50	2,53	1,3	2,32	2,41	3,8
Hvete	2,98	3,10	4,0	3,00	3,11	3,7	2,83	3	6,2
Poteter	2,94	2,74	-6,8	2,70	2,5	-7,5	3,27	3,12	-4,5
Kumelk	5,87	5,72	-2,5	5,93	5,8	-2,2	5,81	5,66	-2,5
Kukjøtt	50,17	46,91	-6,5	50,11	47,61	-5,0	50,23	46,24	-8,0
Annet storfe kjøtt	59,10	55,08	-6,8	60,34	55,72	-7,7	57,99	54,28	-6,4
Smågris for salg	1 020	901	-12	1 022	902	-12	915	885	-3,4
Slaktegris	27,82	25,62	-7,9	27,84	25,51	-8,4	27,60	26,36	-4,5
Sau- og lammekjøtt	41,20	40,51	-1,7	39,75	41,03	3,2	41,59	40,39	-2,9
Ull	39,76	37,00	-7,0	41,20	34,87	-15,4	39,37	37,36	-5,1
Geitmelk	7,69	7,44	-3,2	7,69	7,44	-3,2
Egg	17,28	17,16	-0,7	17,37	17,15	-1,3	17,08	17,19	0,7

3.9.2 Avlinger

Gjennomsnittsavling av korn på Østlandet gikk ned med 46 prosent fra 477 FEm per dekar i 2017 til 257 FEm per dekar i 2018. Spesielt gikk hveteavlingen mye ned (53 prosent). Potetavlingen gikk opp med 7 prosent.

Tabell 2. Endring i avlinger fra 2017 til 2018

	Østlandet			Flatbygder			Andre bygder		
	2017	2018	% endr.	2017	2018	% endr.	2017	2018	% endr.
Bygg, kg pr daa	463	281	-39,3	469	277	-40,9	440	297	-32,5
Havre, kg pr daa	432	238	-44,9	446	238	-46,6	397	238	-40,1
Hvete, kg pr daa	548	259	-52,7	559	258	-53,8	478	263	-45,0
Poteter, kg pr daa	2 504	2 671	6,7	2 585	2 914	12,7	2 390	2 409	0,8
Annet korn/oljefrø, kg pr daa	500	170	-66,0	504	172	-65,9	..	144	..
Korn, FEm pr daa 1)	477	257	-46,1	492	256	-48,0	415	263	-36,6
Grovfôr, FEm pr daa	309	220	-28,8	365	217	-40,5	274	222	-19,0
Jordbruksareal, FEm pr daa	393	241	-38,7	445	245	-44,9	313	236	-24,6

3.9.3 Arbeidsforbruk

Blant brukene på Østlandet gikk gårdbrukerfamiliens arbeidsinnsats i jordbruket ned fra 1 651 timer i 2017 til 1 620 timer i 2018 (-2 prosent). Betalt leid arbeid gikk imidlertid ned med 4 prosent.

Gjennomsnittlig antall timer anvendt i jordbruket på Østlandet gikk ned med knapt 3 prosent fra 2017 til 2018. I gjennomsnitt var familiens arbeidsinnsats i jordbruket lavere på *Østlandet flatbygder* (1 486 timer i 2018) enn *Østlandet andre bygder* (1 791 timer i 2018). Familiens arbeidsinnsats blant østlandsbrukene i annen næring (inkl. lønnsarbeid), gikk ned med 1 prosent fra 1 684 timer i 2017 til 1 675 timer i 2018.

Tabell 3. Endringer i arbeidsforbruk fra 2017 til 2018

	Østlandet			Flatbygder			Andre bygder		
	2017	2018	% endr.	2017	2018	% endr.	2017	2018	% endr.
Bruker	1 368	1 364	-0,3	1 303	1 287	-1,2	1 451	1 462	0,8
Ektefelle	267	239	-10,5	218	183	-16,1	331	310	-6,3
Barn under 17 år	16	17	6,3	10	15	50,0	23	18	-21,7
Sum familie	1 651	1 620	-1,9	1 531	1 486	-2,9	1 804	1 791	-0,7
Leid arbeid, betalt	574	551	-4,0	580	536	-7,6	566	569	0,5
Leid arbeid, ubetalt	119	112	-5,9	105	113	7,6	137	110	-19,7
Sum jordbruket	2 343	2 283	-2,6	2 216	2 135	-3,7	2 506	2 470	-1,4
Sum skogbruket	29	24	-17,2	28	22	-21,4	32	27	-15,6
Sum tilleggsnæring	139	144	3,6	134	142	6,0	144	147	2,1
Fam. arbeid på nyanlegg	19	14	-26,3	11	12	9,1	29	16	-44,8
Fam. arb. i annen virksomhet	1 684	1 675	-0,5	1 772	1 730	-2,4	1 569	1 607	2,4

3.9.4 Produksjonsinntekt

Produksjonsinntekten på *Østlandet alle* gikk ned fra 1 895 800 kroner i 2017 til 1 884 400 kroner i 2018, noe som tilsvarer -1 prosent (omregnet i faste priser). Endringen var -5 prosent blant brukene på *Østlandet flatbygder* (fra 2 124 200 kroner i 2017 til 2 025 200 kroner i 2018) og +6 prosent på *Østlandet andre bygder* (fra 1 603 700 kroner i 2017 til 1 706 300 kroner i 2018). For *Østlandet alle* var det en nedgang i produksjonsinntektene for korn, andre planteprodukter og husdyrprodukter på hhv. 49 prosent, 14 prosent og 4 prosent. For bruk på *Østlandet andre bygder* var det en økning i

produksjonsinntektene på tilskudd og leieinntekter/øvrige inntekter på hhv. 26 prosent og 65 prosent. Produksjonsinntektene fra husdyrprodukter utgjør imidlertid 48 prosent av de totale produksjonsinntektene blant bruk på *Østlandet andre bygder* og disse inntektene gikk ned fra 836 900 kroner i 2017 til 825 200 kroner i 2018 (-1 prosent).

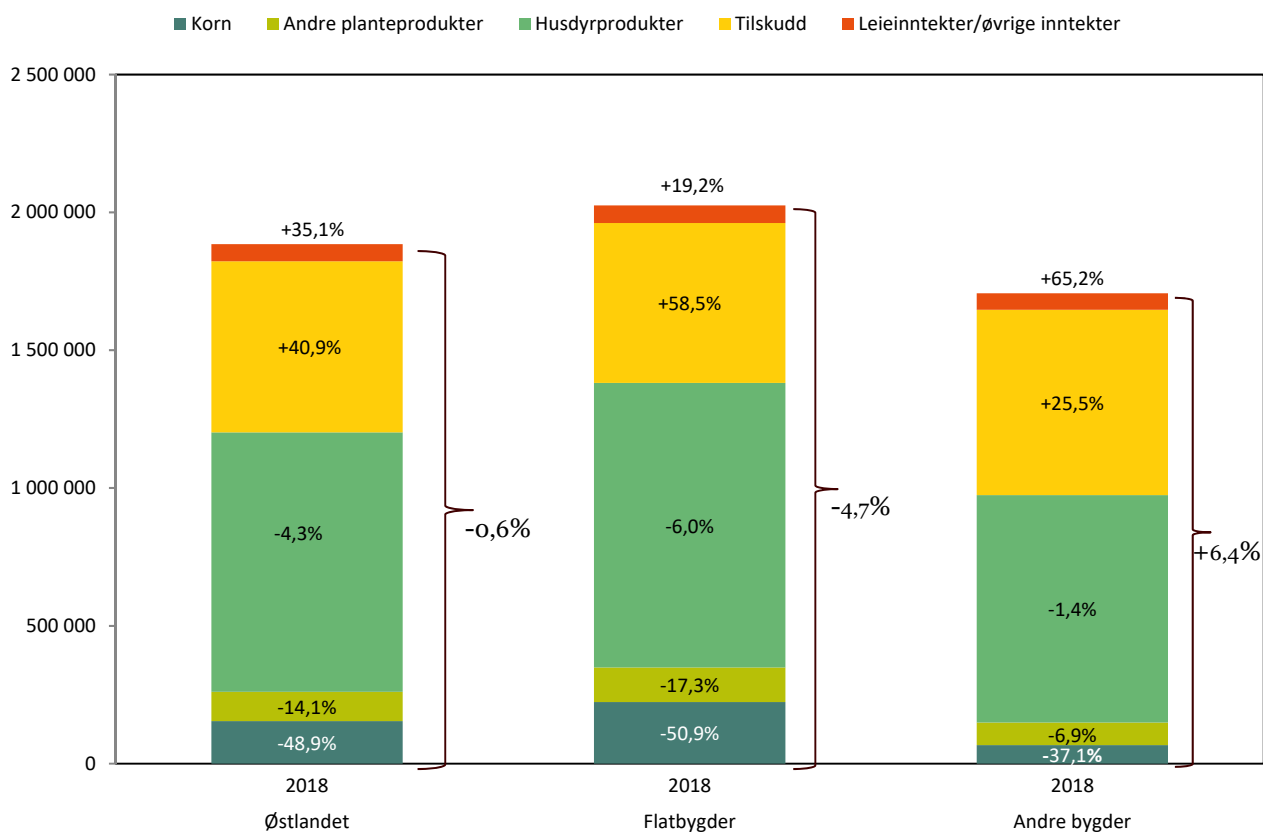

Figur 3.21 Endring i produksjonsinntekter for *Østlandet alle*, *Østlandet flatbygder* og *Østlandet andre bygder* 2017-2018.

3.9.5 Tilskudd

I 2018 økte tilskuddene på *Østlandet alle*, *Østlandet flatbygder* og *Østlandet andre bygder* med hhv. 41 prosent, 59 prosent og 26 prosent (målt i faste kroner). Hovedårsaken til den store økningen var at mange fikk store beløp i avlingsskadetrygd. For *Østlandet alle* utgjorde driftstillegg, grunntilskudd og distriktstilskudd 19 prosent av de samlede tilskuddene (inkl. bunnfradrag) i 2018 og 26 prosent i 2017. For *Østlandet flatbygder* og *Østlandet andre bygder* utgjorde disse tilskuddene hhv. 12 prosent og 27 prosent av de totale tilskuddene i 2018 med tilsvarende 17 prosent og 33 prosent i 2017. Produksjonstillegget for husdyr og kulturlandskapstilskuddet utgjør til sammen 13 prosent av de samlede tilskuddene i 2018 blant bruk på *Østlandet alle*. I 2017 var denne andelen 35 prosent. Tilskuddet med størst prosentvis endring fra 2017 til 2018 finner man i andre tilskudd på *Østlandet flatbygder*, med en økning på 215 400 kroner. Andre tilskudd inkluderer blant annet utbetaling av trygder som er avlingskadetrygd, og det var mange av driftsgranskingsbrukene på *Østlandet* som mottok det i 2018 på grunn av ekstreme tørken.

3.9.6 Kostnader

De totale kostnadene i jordbruket økte med 5 prosent for *Østlandet alle*, 5 prosent på *Østlandet flatbygder* og 7 prosent *Østlandet andre bygder* fra 2017 til 2018. De variable kostnader økte med 9 prosent på *Østlandet alle*, 8 prosent på *Østlandet flatbygder* og 12 prosent på *Østlandet andre*

bygder. De faste kostnadene økte med 2 prosent på *Østlandet alle* og 2 prosent *Østlandet flatbygder* og 4 prosent på *Østlandet andre bygder*.

Tabell 4. Endringer i kostnader fra 2017 til 2018, faste priser

	Østlandet			Flatbygder			Andre bygder		
	2017	2018	% endr.	2017	2018	% endr.	2017	2018	% endr.
Kraftfôr	325 542	341 750	5,0	386 468	403 330	4,4	247 623	263 806	6,5
Kjøp av dyr	104 169	111 516	7,1	142 993	150 318	5,1	54 514	62 402	14,5
Øvrige variable kostnader	250 969	289 189	15,2	279 500	317 679	13,7	214 481	253 128	18,0
Sum variable kostnader	680 680	742 455	9,1	808 962	871 327	7,7	516 618	579 336	12,1
Leid arbeid	121 878	111 242	-8,7	122 786	114 318	-6,9	120 715	107 349	-11,1
Drivstoff	46 786	52 157	11,5	48 723	52 770	8,3	44 306	51 381	16,0
Vedlikehold	145 248	142 755	-1,7	148 834	144 741	-2,7	140 659	140 242	-0,3
Avskrivinger	214 966	226 831	5,5	234 000	247 531	5,8	190 621	200 630	5,3
Maskinleie	104 138	111 970	7,5	125 327	131 188	4,7	77 039	87 645	13,8
Øvrige faste kostnader	205 300	213 154	3,8	242 312	246 495	1,7	157 973	170 952	8,2
Sum faste kostnader	838 315	858 109	2,4	921 982	937 043	1,6	731 314	758 199	3,7
Sum kostnader	1 518 995	1 600 564	5,4	1 730 944	1 808 370	4,5	1 247 932	1 337 535	7,2

3.10 Sammendrag

Fra 2017 til 2018 hadde jorbruket på **Østlandet** i gjennomsnitt en nedgang i avling av korn på 46 prosent, nedgang i jordbruksinntekt på 20 prosent og økning av total gjeld med 9 prosent til 4 136 600 kroner. Denne utviklingen fra 2017 til 2018 skyldes ekstreme værforhold i 2018. Både korn og grovfôr ble rammet av tørken og avlingene ble mye mindre enn normalt. Innenfor perioden 2009-2018 var jordbruksinntekten størst i 2015. Også 2016 og 2017 ga høy inntekt. Nettoinvesteringen blant bruk på Østlandet gikk ned med 51 prosent fra 2016 til 2017, men økte deretter med 56 prosent, til et «historisk» høyt nivå 260 100 kroner i 2018. Investeringer finansieres gjennom egenkapital eller opptak av lån. I perioden sett under ett har gjeldsprosenten økt.

Blant de ulike driftsformene på *Østlandet flatbygder* og *Østlandet andre bygder*, er det **kornproduksjon** på *Østlandet andre bygder* som har lavest lønnsomhet når man ser samlet på de ti siste årene (målt som driftsoverskudd, jordbruksinntekt og lønnsevne). Det er også denne driftsformen som har de laveste nettoinvesteringene i perioden fra 2009 til 2018. I 2017 var det imidlertid driftsformen **Sau** i *Østlandet andre bygder* som hadde laveste driftsoverskudd, jordbruksinntekt og lønnsevne. *Sau* er også driftsformen med laveste gjeld og gjeldsgrad i 2017. I 2018 har denne driftsformen en positiv utvikling der driftsoverskuddet økte til 211 800 kroner selv om prisen for ull og kjøtt gikk noe ned, og dermed forklares oppgangen med økte tilskudd. Driftsformen **kornproduksjon** på Østlandet har gitt negativ driftsoverskudd for både *Østlandet andre bygder* og *Østlandet flatbygder* i 2018 med gjennomsnitt på -32 000 kroner.

Driftsformen på Østlandet med **melkeproduksjon** er den driftsformen som gjør det best. Disse brukene har det største driftsoverskuddet, høyest jordbruksinntekt og best lønnsevne i snitt over de 10 siste årene. Bruk med driftsformen *melkeproduksjon* er den driftsformen som har hatt de største nettoinvesteringene de 10 siste årene (2009 – 2018), og årlig har disse nettoinvesteringene ligget om lag 79 500 kroner høyere enn gjennomsnittet for alle *Østlandsbruk* i 2017 og 100 400 kroner i 2018.

Driftsoverskuddet, jordbruksinntekten og lønnsevnen blant **storfebruk** på *Østlandet flatbygder* har størst prosentvis nedgang fra 2016 til 2017 med hhv. 39 prosent, 38 prosent og 40 prosent, mens fra 2017 til 2018 var utviklingen positiv med hhv. 77 prosent, 52 prosent og 62 prosent.

Kombinerte **korn og svinebruk** på *Østlandet flatbygder* er driftsformen med størst gjeldsbyrde i 2017 med en gjennomsnittlig gjeld på over 5 mill. kroner, som var redusert med 4 prosent i 2018 til 4 976 000 kroner. I tillegg hadde driftsformen kombinert korn- og svinebruk stor nedgang i driftsoversuddet med 52 prosent og jordbruksinntekten gikk ned med 47 prosent. Imidlertid er nettoinvesteringen i 2017 lavest for denne driftsformen med -109 400 kroner og tilsvarende lavest i 2018 med -174 400 kroner.

4 Tabellsamling

Tabell: Østlandet alle bruk

- 1.a Produksjonstekniske data og oppnådde priser
- 1.b Nettoinvestering
- 1.c Produksjonsinntekter per bruk
- 1.d Kostnader per bruk
- 1.e Resultatregning
- 1.f Balanse og arbeidskapital pr 31.12

Tabell: Flatbygder melkeproduksjon

- 2.a Produksjonstekniske data og oppnådde priser
- 2.b Nettoinvestering
- 2.c Produksjonsinntekter per bruk
- 2.d Kostnader per bruk
- 2.e Resultatregning
- 2.f Balanse og arbeidskapital pr 31.12

Tabell: Andre bygder melkeproduksjon

- 3.a Produksjonstekniske data og oppnådde priser
- 3.b Nettoinvestering
- 3.c Produksjonsinntekter per bruk
- 3.d Kostnader per bruk
- 3.e Resultatregning
- 3.f Balanse og arbeidskapital pr 31.12

Tabell: Flatbygder svin-kornbruk

- 4.a Produksjonstekniske data og oppnådde priser
- 4.b Nettoinvestering
- 4.c Produksjonsinntekter per bruk
- 4.d Kostnader per bruk
- 4.e Resultatregning
- 4.f Balanse og arbeidskapital pr 31.12

Tabell: Flatbygder kornproduksjon

- 5.a Produksjonstekniske data og oppnådde priser
- 5.b Nettoinvestering
- 5.c Produksjonsinntekter per bruk
- 5.d Kostnader per bruk
- 5.e Resultatregning
- 5.f Balanse og arbeidskapital pr 31.12

Tabell: Andre bygder kornproduksjon

- 6.a Produksjonstekniske data og oppnådde priser
- 6.b Nettoinvestering
- 6.c Produksjonsinntekter per bruk
- 6.d Kostnader per bruk
- 6.e Resultatregning
- 6.f Balanse og arbeidskapital pr 31.12

Tabell: Andre bygder sauehold

- 7.a Produksjonstekniske data og oppnådde priser
- 7.b Nettoinvestering
- 7.c Produksjonsinntekter per bruk
- 7.d Kostnader per bruk
- 7.e Resultatregning
- 7.f Balanse og arbeidskapital pr 31.12

Tabell: Flatbygder storfekjøtt

- 8.a Produksjonstekniske data og oppnådde priser
- 8.b Nettoinvestering
- 8.c Produksjonsinntekter per bruk
- 8.d Kostnader per bruk
- 8.e Resultatregning
- 8.f Balanse og arbeidskapital pr 31.12

Tabell: Andre bygder storfekjøtt

- 9.a Produksjonstekniske data og oppnådde priser
- 9.b Nettoinvestering
- 9.c Produksjonsinntekter per bruk
- 9.d Kostnader per bruk
- 9.e Resultatregning
- 9.f Balanse og arbeidskapital pr 31.12

Tabell: Østfold

- 10.a Produksjonstekniske data og oppnådde priser
- 10.b Nettoinvestering
- 10.c Produksjonsinntekter per bruk
- 10.d Kostnader per bruk
- 10.e Resultatregning
- 10.f Balanse og arbeidskapital pr 31.12

Tabell: Akershus

- 11.a Produksjonstekniske data og oppnådde priser
- 11.b Nettoinvestering
- 11.c Produksjonsinntekter per bruk
- 11.d Kostnader per bruk
- 11.e Resultatregning
- 11.f Balanse og arbeidskapital pr 31.12

Tabell: Hedmark

- 12.a Produksjonstekniske data og oppnådde priser
- 12.b Nettoinvestering
- 12.c Produksjonsinntekter per bruk
- 12.d Kostnader per bruk
- 12.e Resultatregning
- 12.f Balanse og arbeidskapital pr 31.12

Tabell: Oppland

- 13.a Produksjonstekniske data og oppnådde priser
- 13.b Nettoinvestering
- 13.c Produksjonsinntekter per bruk
- 13.d Kostnader per bruk
- 13.e Resultatregning
- 13.f Balanse og arbeidskapital pr 31.12

Tabell: Buskerud

- 14.a Produksjonstekniske data og oppnådde priser
- 14.b Nettoinvestering
- 14.c Produksjonsinntekter per bruk
- 14.d Kostnader per bruk
- 14.e Resultatregning
- 14.f Balanse og arbeidskapital pr 31.12

Tabell: Vestfold

- 15.a Produksjonstekniske data og oppnådde priser
- 15.b Nettoinvestering
- 15.c Produksjonsinntekter per bruk
- 15.d Kostnader per bruk
- 15.e Resultatregning
- 15.f Balanse og arbeidskapital pr 31.12

Tabell: Telemark

- 16.a Produksjonstekniske data og oppnådde priser
- 16.b Nettoinvestering
- 16.c Produksjonsinntekter per bruk
- 16.d Kostnader per bruk
- 16.e Resultatregning
- 16.f Balanse og arbeidskapital pr 31.12

Tabell 1a. Produksjonstekniske data og oppnådde priser. Østlandet, alle bruk, 2014-2018

	2014	2015	2016	2017	2018
Antall bruk	329	322	324	335	324
Brukers alder	50	50	50	50	50
Arealfordeling og avling					
Korn, daa	225,5	229,1	231,5	217,2	211,8
Grovfôr, daa	186	196,9	199,8	211,4	230,4
Annet areal, daa	21	18,8	22,7	19,4	18,1
Jordbruksareal, daa	432,5	444,8	454	448,0	460,3
- herav leid areal, daa	190,5	200,2	209,5	208,8	223
Korn, FEm pr daa ¹⁾	453	509	452	477	257
Grovfôr, FEm pr daa	305	309	307	309	220
Jordbruksareal, FEm pr daa	385	416	381	393	241
Husdyrproduksjon					
Antall årskyr	6,5	6,4	6,6	7,0	7,3
Kumelk, liter omsatt	44 366	44 883	45 285	48 659	50 867
Melkekvote	47 840	47 807	48 295	50 800	56 938
Produsert melk pr årsku, kg	7 605	7 754	7 693	7 683	7 724
Storfekjøtt, kg omsatt	2 554	2 662	2 786	3 219	3 509
Antall avlsgriser	3,0	2,8	2,5	2,2	2,1
Salgbare smågriser	95	95	84	72	70
Svinekjøtt slaktegris, kg omsatt	3 357	3 458	3 855	3 808	4 354
Antall vinterfôra sauer (vfs)	19	20	22	23	21
Kg kjøtt pr vfs	30	31	32	29	31
Ull, kg omsatt pr vfs	4,7	5,0	4,2	4,7	4,4
Arbeidsforbruk, timer					
Bruker	1 465	1 400	1 358	1 368	1 364
Ektefelle	273	275	265	267	239
Barn under 17 år	6	7	9	16	17
Sum familie	1 744	1 681	1 632	1 651	1 620
Leid arbeid, betalt	571	594	617	574	551
Leid arbeid, ubetalt	121	128	116	119	112
Sum timer i jordbruket	2 436	2 403	2 365	2 343	2 283
Sum timer i skogbruket	28	26	28	29	24
Sum timer i tilleggsnæring	163	180	177	139	144
Familiens arbeid på nyanlegg	21	18	22	19	14
Familiens arb. i annen virksomhet i alt	1 689	1 713	1 664	1 684	1 675
Oppnådde priser					
Bygg, kr pr kg	2,53	2,57	2,61	2,61	2,72
Havre, kr pr kg	2,26	2,28	2,35	2,39	2,49
Kumelk, ekskl. tilskudd, kr pr l	5,04	5,43	5,6	5,71	5,72
Kukjøtt, kr pr kg	44,88	46,96	47,18	48,83	46,91
Annet storfekjøtt, kr pr kg	53,6	55,86	55,76	57,52	55,08
Smågris for salg, kr pr stk.	925	1 085	1 085	993	901
Svinekjøtt slaktegris, kr pr kg	25,31	28,09	28,27	27,08	25,62
Sau- og lammekjøtt, kr pr kg	51,24	51,08	55,32	40,10	40,51
Ull, kr pr kg	33,2	35,29	37,08	38,70	37,00

Tabell 1b. Nettoinvestering. Østlandet, alle bruk, 2014-2018

	2014	2015	2016	2017	2018
Jord, grøfter og vannanlegg	51 200	39 027	16 814	15 552	30 553
Driftsbygninger	55 314	22 390	86 262	21 467	170 891
Maskiner og redskap	21 489	48 442	44 806	23 715	46 939
Melkekvote (ku og geit)	3 294	221	3 371	2 914	11 699
Sum nettoinvestering	131 297	110 080	151 253	63 648	260 082

Tabell 1c. Produksjonsinntekter per bruk. Østlandet, alle bruk, 2014-2018

	2014	2015	2016	2017	2018
Korn	273 981	323 342	290 532	294 170	154 502
Andre planteprodukter	109 460	108 949	116 655	120 344	106 167
Planteprodukter i alt	383 441	432 291	407 187	414 514	260 669
Storfe, mjølk	223 444	243 911	253 775	277 666	291 095
Storfe, livdyr	22 090	24 168	35 020	44 618	31 970
Kuslakt	50 486	62 251	61 100	71 916	64 634
Annet storfeslakt	85 558	96 870	109 884	117 515	114 059
Smågriser	62 891	74 340	63 104	46 754	41 582
Slaktegriser	86 936	97 253	112 141	104 967	108 780
Avlsgriser	5 549	6 673	5 040	3 643	5 902
Sauer, livdyr og slakt	32 591	33 386	32 297	26 682	30 214
Ull	2 935	3 701	3 490	3 986	3 250
Fjørfe, egg og slakt	231 796	221 767	215 675	221 643	207 762
Andre inntekter, husdyrholdet	40 728	40 364	44 055	37 830	41 813
Husdyrprodukt i alt	845 004	904 684	937 442	957 220	941 061
Arealtilskudd, grovfôr	23 581	26 779	27 821	27 505	28 086
Arealtilskudd, korn	33 987	35 548	36 002	37 368	42 817
Kulturlandskapstilskudd	76 016	77 715	78 924	71 455	65 725
Produksjonstillegg, husdyr	75 233	81 570	78 711	76 681	79 166
Driftstill., grunntilsk., distriktstilsk.	81 110	83 423	92 438	109 999	117 650
Refunderte avløserutgifter	43 297	44 137	47 015	44 802	44 311
Andre tilskudd	72 900	64 005	68 516	67 283	249 114
Bunnfradrag	-3 206	-6 028	-6 293	-6 437	-6 193
Tilskudd i alt	402 918	407 149	423 134	428 656	620 676
Leieinntekter, traktor og redskap	27 420	30 920	32 289	26 913	31 360
Andre inntekter	8 344	18 584	16 351	17 778	30 672
Produksjonsinntekter i alt	1 667 127	1 793 629	1 816 403	1 845 082	1 884 436

Tabell 1d. Kostnader per bruk. Østlandet, alle bruk, 2014-2018

	2014	2015	2016	2017	2018
Kraftfôr	297 876	311 770	311 060	316 833	341 750
Andre fôrkostnader inkl. beiteleie	15 592	14 251	15 471	18 470	39 232
Såvarer	34 375	32 840	43 384	38 692	53 347
Handelsgjødsel og kalk	80 479	88 658	88 801	79 416	88 500
Plantevernmidler	20 824	21 634	22 405	22 747	18 530
Konserveringsmidler	3 212	4 205	4 150	2 920	4 147
Andre forbruksartikler m.v.	65 003	71 952	76 796	82 011	85 434
Kjøp av dyr	97 837	89 176	107 772	101 382	111 516
Sum variable kostnader	615 198	634 485	669 839	662 470	742 455
Leid arbeid	103 679	110 582	116 856	118 617	111 242
Drivstoff	42 735	44 100	40 955	45 534	52 157
Vedl.h. jord, veger, grøft. og vannanl.	13 938	13 961	13 811	13 535	12 261
Vedl.h. driftsbygninger	35 682	43 854	44 630	48 710	52 077
Vedl.h. traktor og maskiner	65 047	70 822	76 025	79 117	78 417
Avskr. jord, veger, grøft. og vannanl.	2 394	2 906	3 324	3 541	3 286
Avskr. driftsbygninger	90 164	97 121	103 073	111 632	123 488
Avskr. traktor og maskiner	76 746	85 090	91 625	94 042	100 057
Maskinleie og leie av dyr	72 129	83 347	86 414	101 352	111 970
Andre faste kostnader	184 504	188 914	197 279	199 810	213 154
Sum faste kostnader	687 018	740 696	773 991	815 888	858 109
Kostnader i alt	1 302 216	1 375 181	1 443 830	1 478 358	1 600 563
Netto mek.kost. pr FEm totalavl.	1,49	1,44	1,61	1,75	2,96
Netto mekaniseringskost. pr daa	575	599	612	689	712

Tabell 1e. Resultatregning. Østlandet, alle bruk, 2014-2018

	2014	2015	2016	2017	2018
Driftsoverskudd	364 911	418 448	372 573	366 724	283 873
- Renter av jordbruksaktiva ¹⁾	98 012	71 415	76 233	78 924	83 465
Familiens arbeidsfortjeneste	266 899	347 033	296 340	287 800	200 408
Familiens arbeidsfortj. pr årsverk	264 037	353 939	312 784	299 995	213 483
Lønnsevne	370 578	457 615	413 196	406 417	311 650
Lønnsevne pr. time	152,13	190,41	174,73	173,42	136,51
Vederlag til arb. og egenkap. pr årsv.	309 404	362 399	340 138	338 269	270 884
Vederl. til fam. arb.og egenkap. pr årsv.	301 566	368 612	336 858	324 133	238 561
Regnskapssammendrag					
Driftsoverskudd, jordbruk	364 911	418 448	372 573	366 724	283 873
Driftsoverskudd, skogbruk	39 641	29 312	29 435	23 765	46 000
Driftsoverskudd, tilleggsnæringer	76 339	58 128	69 672	68 720	85 183
Driftsoverskudd, andre næringer	44 355	54 153	41 048	45 106	53 560
Lønnsinntekt	467 675	494 344	506 393	532 123	554 628
Pensjoner og sykepenger	56 150	53 480	60 629	55 405	56 634
Gevinst/utbytte verdipapir	24 423	35 276	30 159	31 483	31 395
Årlige erstatninger og lignende	8 665	6 569	6 796	17 458	17 998
Familiens arbeid på nyanlegg	3 908	3 718	4 184	3 669	2 771
Renteinntekter	20 865	16 115	9 841	10 423	10 346
- Renteutgifter	112 006	105 749	98 082	104 136	113 461
- Kårutgifter	8 092	8 235	8 625	8 904	9 432
Nettoinntekt	986 834	1 055 559	1 024 023	1 041 836	1 019 495
Privatforbruk ekskl. skatt	552 005	564 069	611 954	599 038	644 658
Betalte skatter	240 904	259 307	293 477	287 256	295 220

Tabell 1f. Balanse og arbeidskapital pr 31.12. Østlandet, alle bruk, 2014-2018

	2014	2015	2016	2017	2018
Kontanter og bankinnskudd	753 131	796 141	802 953	785 611	811 059
Andre krav	321 158	310 420	380 607	409 271	487 827
Omløpsmidler, jordbruk	331 847	377 025	374 518	392 249	299 076
Omløpsmidler, skogbruk	651	370	294	332	718
Omløpsmidler, tilleggsnæringer	11 157	10 683	9 108	7 666	7 506
Omløpsmidler, andre næringer	429 729	474 217	550 341	623 250	697 771
Omløpsmidler i alt	1 847 673	1 968 856	2 117 821	2 218 379	2 303 957
Anleggsmidler, jordbruk	3 030 987	3 275 997	3 518 655	3 598 292	3 958 943
Anleggsmidler, skogbruk	346 318	384 758	394 675	402 578	441 422
Anleggsmidler, tilleggsnæringer	223 735	251 092	264 685	291 461	282 407
Anleggsmidler, andre næringer	148 917	182 174	181 950	149 034	149 733
Privat hovedbygninger	844 071	926 077	983 754	1 126 834	1 232 959
Privat, annet	308 689	326 187	378 165	383 412	410 364
Anleggsmidler i alt	4 902 717	5 346 285	5 721 884	5 951 611	6 475 828
Eiendeler i alt	6 750 390	7 315 141	7 839 705	8 169 990	8 779 785
Eiendeler i jordbruket	3 362 834	3 653 022	3 893 173	3 990 541	4 258 019
Kortsiktig gjeld	513 095	506 751	547 225	626 086	619 123
Langsiktig gjeld	2 561 528	2 713 628	2 953 609	3 066 754	3 517 428
Gjeld i alt	3 074 623	3 220 379	3 500 834	3 692 840	4 136 551
Endring i året, kroner	166 266	32 522	166 516	82 044	202 912
Egenkapital	3 675 767	4 094 762	4 338 871	4 477 150	4 643 234
Egenkapitalprosent	54	56	55	55	53
Endring i året (sparing)	273 155	323 891	286 754	259 899	239 271
Arbeidskapital	1 334 578	1 462 105	1 570 596	1 592 293	1 684 834
Endring i året	173 782	103 988	145 632	92 045	118 580
1) Kalkulasjonsrente	3,0 %	2,0 %	2,0 %	2,0 %	2,0 %
Vederlag til arb & EK per bruk	408 514	472 002	436 004	429 574	335 192

Tabell 2a. Produksjonstekniske data og oppnådde priser. Melkeproduksjon flatbygder, 2014-2018

	2014	2015	2016	2017	2018
Antall bruk	22	22	21	25	25
Brukers alder	51	49	48	51	52
Arealfordeling og avling					
Korn, daa	76,6	62,7	70,9	88,8	65,9
Grovfôr, daa	387,3	404,2	434,2	436,8	469,4
Annet areal, daa	21,1	18,1	5,5	4,0	5,1
Jordbruksareal, daa	485	485	511	530	540
- herav leid areal, daa	246,1	227,3	265,1	280,2	285,8
Korn, FEm pr daa ¹⁾	389	412	431	404	262
Grovfôr, FEm pr daa	370	366	348	393	230
Jordbruksareal, FEm pr daa	366	365	360	395	236
Husdyrproduksjon					
Antall årskyr	27,7	27,9	30,0	33,2	34,0
Kumelk, liter omsatt	194 257	195 532	212 436	230 519	231 334
Melkekvote	201 428	203 806	223 901	240 161	259 506
Produsert melk pr årsku, kg	7 773	7 740	7 950	7 672	7 471
Storfekjøtt, kg omsatt	7 084	6 977	6 324	8 337	8 488
Arbeidsforbruk, timer					
Bruker	2 021	1 999	1 995	2 160	2 150
Ektefelle	360	422	395	378	360
Barn under 17 år	12	11	1	3	14
Sum familie	2 393	2 432	2 391	2 540	2 524
Leid arbeid, betalt	1 341	1 288	1 169	1 033	1 040
Leid arbeid, ubetalt	100	91	97	81	82
Sum timer i jordbruket	3 834	3 811	3 657	3 655	3 647
Sum timer i skogbruket	12	14	40	22	18
Sum timer i tilleggsnæring	156	135	103	111	137
Familiens arbeid på nyanlegg	2	0	38	1	6
Familiens arb. i annen virksomhet i alt	1 280	1 351	1 333	1 396	1 362
Oppnådde priser					
Bygg, kr pr kg	2,37	2,58	2,35	2,38	2,61
Havre, kr pr kg	3,11	3,08	3,29	2,75	2,88
Kumelk, kr pr l	5,11	5,48	5,69	5,78	5,82
Kukjøtt, kr pr kg	45,15	47,57	46,77	47,47	45,95
Annet storfekjøtt, kr pr kg	56,07	56,03	56,51	56,28	53,95

Tabell 2b. Nettoinvestering. Melkeproduksjon flatbygder, 2014-2018

	2014	2015	2016	2017	2018
Jord, grøfter og vannanlegg	45 773	16 721	43 699	7 390	-740
Driftsbygninger	-105 415	-64 885	386 860	-127 441	231 314
Maskiner og redskap	19 676	94 338	20 396	56 072	4 090
Melkekvote (ku og geit)	3 707	-1 543	22 102	-117	41 284
Sum nettoinvestering	-36 259	44 631	473 057	-64 096	275 948

Tabell 2c. Produksjonsinntekter per bruk. Melkeproduksjon flatbygder, 2014-2018

	2014	2015	2016	2017	2018
Korn	72 194	71 123	87 700	92 750	34 492
Andre planteprodukter	53 514	64 988	24 238	23 099	29 139
Planteprodukter i alt	125 708	136 111	111 938	115 849	63 631
Storfe, melk	992 110	1 072 201	1 208 184	1 333 535	1 347 038
Storfe, livdyr	58 337	57 290	66 756	73 939	63 770
Kuslakt	168 748	229 616	186 604	241 843	207 641
Annet storfeslakt	197 220	186 633	208 305	247 394	221 469
Andre inntekter, husdyrholdet	8 883	9 159	1 066	2 843	5 423
Husdyrprodukt i alt	1 425 298	1 554 899	1 674 820	1 903 459	1 845 341
Arealtilskudd, grovfôr	38 468	36 342	41 076	33 021	21 108
Arealtilskudd, korn	10 360	12 983	8 445	13 579	15 175
Kulturlandskaptilskudd	91 027	86 797	86 403	84 445	76 375
Produksjonstillegg, husdyr	152 126	140 365	136 284	142 280	161 402
Driftstill., grunn- og distr. tilskudd	175 954	179 124	185 118	205 752	227 843
Refunderte avløserutgifter	80 807	82 897	82 964	83 499	79 839
Andre tilskudd	112 131	109 694	104 955	103 519	429 939
Bunnfradrag	-3 136	-6 273	-6 286	-8 374	-6 960
Tilskudd i alt	657 737	641 929	638 959	657 721	1 004 721
Leieinntekter, traktor og redskap	27 510	33 950	32 031	35 040	46 673
Andre inntekter	7 522	4 211	2 643	17 048	11 851
Produksjonsinntekter i alt	2 243 775	2 371 100	2 460 391	2 729 118	2 972 217

Tabell 2d. Kostnader per bruk. Melkeproduksjon flatbygder, 2014-2018

	2014	2015	2016	2017	2018
Kraftfôr	369 824	372 999	435 099	488 597	565 829
Andre fôrkostnader inkl. beiteleie	27 484	21 416	26 111	37 055	126 604
Såvarer	33 637	31 466	32 765	36 243	39 293
Handelsgjødsel og kalk	62 662	63 363	66 832	67 558	86 670
Plantevernmidler	4 089	4 748	6 520	6 380	3 389
Konserveringsmidler	11 529	16 074	16 187	5 973	11 338
Andre forbruksartikler m.v.	135 109	145 293	160 006	176 142	185 580
Kjøp av dyr	53 599	72 623	81 352	55 359	93 937
Sum variable kostnader	697 933	727 983	824 872	873 307	1 112 639
Leid arbeid	253 452	266 701	237 670	233 270	254 325
Drivstoff	52 553	50 200	44 392	52 346	72 680
Vedl.h. jord, veg, grøft og vannanl.	12 673	15 391	18 513	19 728	12 290
Vedl.h. driftsbygninger	48 830	59 600	72 223	79 425	91 842
Vedl.h. traktor og maskiner	85 140	96 058	97 258	99 324	108 448
Avskr. jord, veg, grøft og vannanl.	4 077	5 000	5 088	4 190	3 164
Avskr. Driftsbygninger	127 098	129 133	153 533	165 130	186 176
Avskr. Traktor og maskiner	89 191	99 363	109 279	123 663	121 938
Maskinleie	131 698	132 780	124 169	136 099	174 694
Andre faste kostnader	233 318	227 112	234 799	259 704	270 224
Sum faste kostnader	1 038 030	1 081 337	1 096 924	1 172 878	1 295 781
Kostnader i alt	1 735 963	1 809 320	1 921 796	2 046 185	2 408 420
Netto mek.kost. pr FEm totalavl.	2,00	2,04	1,97	1,90	3,54
Netto mek.kostn. pr ltr oms. melk	1,83	1,85	1,71	1,72	1,95
Netto mekaniseringskost. pr daa	731	746	709	749	836

Tabell 2e. Resultatregning per bruk. Melkeproduksjon flatbygder, 2014-2018

	2014	2015	2016	2017	2018
Driftsoverskudd	507 812	561 780	538 595	682 933	563 797
- Renter av jordbruksaktiva ¹⁾	135166	95 825	102 684	110 444	114 378
Familiens arbeidsfortjeneste	372 646	465 954	435 912	572 489	449 418
Familiens arbeidsfortjeneste pr årsverk	275 785	340 739	323 255	402 992	318 180
Lønnsevne	626 098	732 655	673 582	805 759	703 743
Lønnsevne pr. time	163,3	192,26	184,19	220,48	192,98
Vederlag til arbeid og egenkap. pr årsv.	328 479	366 767	351 563	418 928	367 323
Vederl. til fam. arb.og egenkap. pr årsv.	317 597	358 971	340 500	419 991	333 998
Regnskapssammendrag					
Driftsoverskudd, jordbruk	507 812	561 780	538 595	682 933	563 797
Driftsoverskudd, skogbruk	12 203	8 266	15 537	33 884	18 509
Driftsoverskudd, tilleggsnæringer	76 347	63 937	35 830	46 780	80 500
Driftsoverskudd, andre næringer	20 859	41 675	-2 250	-20 080	2 970
Lønnsinntekt	324 446	340 536	382 007	416 936	424 048
Pensjoner og sykepengar	47 687	41 483	27 302	56 887	59 928
Gevinst/utbytte verdipapir	19 169	30 605	17 119	24 166	20 819
Årlige erstatninger og lignende	8 976	277	58	97	50
Familiens arbeid på nyanlegg	433	0	7 457	160	1 231
Renteinntekter	19 057	15 327	11 232	16 862	11 789
- Renteutgifter	123 905	114 114	125 168	139 860	151 201
- Kårutgifter	3 639	3 230	3 307	3 952	4 233
Nettoinntekt	909 445	986 542	904 412	1 114 813	1 028 207
Privatforbruk ekskl. skatt	517 525	455 883	607 109	689 614	634 466
Betalte skatter	207 472	213 521	237 768	300 205	322 736

Tabell 2f. Balanse og arbeidskapital pr 31.12. Melkeproduksjon flatbygder, 2014-2018

	2014	2015	2016	2017	2018
Kontanter og bankinnskudd	646 906	739 390	794 068	963 978	864 266
Andre krav	411 678	324 107	374 432	436 693	627 309
Omløpsmidler, jordbruk	302 949	319 934	331 147	380 648	312 746
Omløpsmidler, skogbruk	182	0	0	0	0
Omløpsmidler, tilleggsnær.	3 732	12 781	12 190	1 178	609
Omløpsmidler, andre næring.	376 492	571 487	519 118	632 963	663 701
Omløpsmidler i alt	1 741 939	1 967 699	2 030 955	2 415 460	2 468 631
Anleggsmidler, jordbruk	4 210 089	4 531 732	5 071 610	5 150 251	5 519 372
Anleggsmidler, skogbruk	312 285	312 449	270 649	255 335	261 091
Anleggsmidler, tilleggsnæring.	235 843	271 150	158 976	119 551	122 816
Anleggsmidler, andre næring.	66 043	64 470	72 771	56 315	168 850
Privat hovedbygninger	605 017	725 907	832 437	1 039 981	1 030 547
Privat, annet	213 545	211 263	211 164	368 538	361 872
Anleggsmidler i alt	5 642 822	6 116 971	6 617 607	6 989 971	7 464 548
Eiendeler i alt	7 384 761	8 084 670	8 648 562	9 405 431	9 933 179
Eiendeler i jordbruket	4 513 038	4 851 666	5 402 757	5 530 899	5 832 118
Kortsiktig gjeld	543 128	480 990	576 185	621 348	752 123
Langsiktig gjeld	2 872 737	3 073 267	4 094 251	4 228 380	4 610 838
Gjeld i alt	3 415 865	3 554 257	4 670 436	4 849 728	5 362 961
Endring i året, kroner	13 554	-108 222	630 616	65 280	309 117
Egenkapital	3 968 896	4 530 413	3 978 126	4 555 703	4 570 218
Egenkapitalprosent	54	56	46	48	46
Endring i året (sparing)	146 666	416 476	57 592	339 933	240 515
Arbeidskapital	1 198 811	1 486 709	1 454 770	1 794 112	1 716 508
Endring i året	158 272	283 398	86 395	303 892	120 911
1) Kalkulasjonsrente	3,0 %	2,0 %	2,0 %	2,0 %	2,0 %
Vederlag til arbeid og egenkap.	682 595	757 587	696 837	829 908	726 086

Tabell 3a. Produksjonstekniske data og oppnådde priser. Melkeproduksjon andre bygder, 2014-2018

	2014	2015	2016	2017	2018
Antall bruk	47	40	39	40	38
Brukers alder	48	49	49	50	49
Arealfordeling og avling					
Korn, daa	17,1	7,8	15,6	7,3	8,8
Grovfôr, daa	370,4	392,5	406,3	454,7	462,8
Annet areal, daa	0,9	1,1	1,7	2,3	2,4
Jordbruksareal, daa	388,4	401,4	423,6	464,3	474
- herav leid areal, daa	169,3	180,1	201,4	234,5	240,2
Korn, FEm pr daa ¹⁾	331	339	424	361	315
Grovfôr, FEm pr daa	316	327	313	297	257
Jordbruksareal, FEm pr daa	318	328	317	298	258
Husdyrproduksjon					
Antall årskyr	23,5	25,3	26,5	27,0	28,3
Kumelk, liter omsatt	158 833	177 471	183 401	189 286	200 847
Melkekvote	168 867	181 134	187 007	189 748	217 471
Produsert melk pr årsku, kg	7 516	7 851	7 688	7 711	7 883
Storfekjøtt, kg omsatt	5 976	6 382	6 774	6 559	6 795
Arbeidsforbruk, timer					
Bruker	2 092	2 124	2 155	2 096	2 145
Ektefelle	491	398	395	419	384
Barn under 17 år	13	13	21	33	29
Sum familie	2 596	2 535	2 571	2 549	2 558
Leid arbeid, betalt	828	810	863	861	965
Leid arbeid, ubetalt	179	188	142	188	160
Sum timer i jordbruket	3 603	3 532	3 576	3 597	3 683
Sum timer i skogbruket	26	27	26	23	18
Sum timer i tilleggsnæring	100	86	89	79	67
Familiens arbeid på nyanlegg	53	51	19	75	26
Familiens arb. i annen virksomhet i alt	1 333	1 233	1 154	1 214	1 212
Oppnådde priser					
Bygg, kr pr kg	2,32	2,49	2,38	0,00	2,56
Havre, kr pr kg	0,00	0,00	2,20	0,00	0,00
Kumelk, kr pr l	5,00	5,39	5,52	5,63	5,68
Kukjøtt, kr pr kg	44,57	46,95	46,98	48,96	47,03
Annet storfekjøtt, kr pr kg	49,19	52,52	51,56	53,47	51,17

Tabell 3b. Nettoinvestering. Melkeproduksjon andre bygder, 2014-2018

	2014	2015	2016	2017	2018
Jord, grøfter og vannanlegg	3 806	19 104	34 047	18 662	28 038
Driftsbygninger	114 812	127 226	37 503	299 394	336 523
Maskiner og redskap	43 782	69 053	73 734	68 868	42 381
Melkekvote (ku og geit)	22 391	4 397	3 392	31 242	75 340
Sum nettoinvestering	184 791	219 780	148 676	418 166	482 282

Tabell 3c. Produksjonsinntekter per bruk. Melkeproduksjon andre bygder, 2014-2018

	2014	2015	2016	2017	2018
Korn	9 196	4 305	10 974	5 107	6 153
Andre planteprodukter	32 554	31 587	20 399	28 587	26 408
Planteprodukter i alt	41 750	35 892	31 373	33 694	32 561
Storfe, melk	794 054	956 070	1 012 166	1 064 819	1 141 105
Storfe, livdyr	39 086	35 850	53 940	61 759	47 284
Kuslakt	118 755	159 852	152 565	180 266	162 457
Annet storfeslakt	172 597	192 079	206 924	195 514	186 782
Andre inntekter, husdyrholdet	6 294	5 400	9 069	4 599	6 559
Husdyrprodukt i alt	1 130 786	1 349 251	1 435 023	1 507 316	1 544 187
Arealtilskudd grovfôr	57 976	67 896	71 054	77 511	87 303
Arealtilskudd korn	2 530	1 384	1 570	718	1 428
Kulturlandskapstilskudd	67 292	68 549	72 106	70 437	66 353
Produksjonstillegg, husdyr	109 825	114 337	118 311	124 158	123 547
Driftstil., grunn- og dis.tilskudd	228 238	245 531	250 819	268 598	295 539
Refunderte avløserutgifter	80 800	81 996	84 853	80 121	82 618
Andre tilskudd	73 597	73 141	74 064	78 593	234 729
Bunnfradrag	-3 043	-6 150	-6 154	-6 435	-6 079
Tilskudd i alt	617 215	646 684	666 623	693 701	885 438
Leieinntekter, traktor og redskap	22 514	25 760	25 046	27 217	29 655
Andre inntekter	2 679	1 682	1 936	4 358	21 190
Produksjonsinntekter i alt	1 814 944	2 059 269	2 160 001	2 266 283	2 513 031

Tabell 3d. Kostnader per bruk. Melkeproduksjon andre bygder, 2014-2018

	2014	2015	2016	2017	2018
Kraftfôr	309 714	343 999	355 690	373 505	426 863
Andre fôrkostnader inkl. beiteleie	46 111	30 499	37 926	40 533	70 360
Såvarer	14 422	11 647	15 354	15 895	18 951
Handelsgjødsel og kalk	70 105	77 380	74 933	74 681	89 905
Plantevernmidler	2 258	1 369	3 030	3 218	1 249
Konserveringsmidler	10 119	11 427	15 690	11 237	10 922
Andre forbruksartikler m.v.	106 809	123 842	146 816	147 630	163 305
Kjøp av dyr	37 397	32 449	39 397	38 828	52 924
Sum variable kostnader	596 935	632 613	688 836	705 527	834 477
Leid arbeid	159 874	161 047	183 551	189 238	180 698
Drivstoff	43 025	46 460	46 365	52 197	69 437
Vedl.h. jord, veger, grøft og vannanl.	15 956	17 131	14 194	12 899	12 496
Vedl.h. driftsbygninger	57 239	63 530	73 572	84 216	90 841
Vedl.h. traktor og maskiner	72 851	84 607	87 177	95 857	86 849
Avskr. jord, veger, grøft og vannanl.	1 157	1 450	1 796	1 864	1 998
Avskr. Driftsbygninger	100 617	120 429	131 454	159 883	176 237
Avskr. Traktor og maskiner	81 605	94 594	104 999	118 204	118 192
Maskinleie	68 106	82 969	95 289	91 540	90 857
Andre faste kostnader	161 040	174 040	190 490	208 657	238 824
Sum faste kostnader	761 470	846 258	928 886	1 014 554	1 066 431
Kostnader i alt	1 358 405	1 478 871	1 617 722	1 720 081	1 900 908
Netto mek.kost.pr FEm totalavl.	2,15	2,28	2,44	2,54	2,92
Netto mek.kostn. pr ltr. omsatt melk	1,67	1,69	1,78	1,85	1,78
Netto mekaniseringskost. pr daa	683	747	772	756	752

Tabell 3e. Resultatregning. Melkeproduksjon andre bygder, 2014-2018

	2014	2015	2016	2017	2018
Driftsoverskudd	456 539	580 398	542 279	546 202	612 123
- Renter av jordbruksaktiva ¹⁾	103 592	77 394	85 771	95 617	107 029
Familiens arbeidsfortjeneste	352 947	503 004	456 508	450 585	505 094
Familiens arbeidsfortjeneste pr årsverk	234 662	340 816	310 452	303 737	342 862
Lønnsevne	512 821	664 051	640 059	639 823	685 792
Lønnsevne pr. time	142,35	187,99	178,99	177,86	186,21
Vederlag til arbeid og egenkap. pr årsv.	287 000	357 256	347 257	342 594	357 662
Vederl. til fam. arb.og egenkap. pr årsv.	266 340	354 277	332 893	322 677	361 988
Regnskapssammendrag					
Driftsoverskudd, jordbruk	456 539	580 398	542 279	546 202	612 123
Driftsoverskudd, skogbruk	14 115	12 367	12 156	11 349	60 574
Driftsoverskudd, tilleggsnæringer	32 197	31 868	41 537	50 455	58 762
Driftsoverskudd, andre næringer	22 220	46 837	39 715	29 290	32 003
Lønnsinntekt	345 030	323 043	304 061	335 629	356 971
Pensjoner og sykepenger	48 048	35 885	41 811	37 305	46 053
Gevinst/utbytte verdipapir	10 786	8 671	21 809	14 661	15 177
Årlige erstatninger og lignende	2 369	2 967	4 186	4 043	3 938
Familiens arbeid på nyanlegg	9 563	9 285	3 464	14 076	5 008
Renteinntekter	21 661	17 863	11 757	12 190	12 958
- Renteutgifter	88 272	85 921	77 937	98 378	111 325
- Kårutgifter	12 322	13 392	14 066	17 761	19 239
Nettoinntekt	861 934	969 871	930 772	939 061	1 073 003
Privatforbruk ekskl. skatt	504 838	497 885	540 003	531 369	579 439
Betalte skatter	232 739	240 819	242 474	239 815	248 398

Tabell 3f. Balanse og arbeidskapital pr 31.12. Melkeproduksjon andre bygger, 2014-2018

	2014	2015	2016	2017	2018
Kontanter og bankinnskudd	758 006	852 907	897 803	981 043	956 940
Andre krav	336 998	340 678	336 317	383 348	443 765
Omløpsmidler, jordbruk	257 399	297 621	317 868	324 819	319 044
Omløpsmidler, skogbruk	437	154	137	1 049	705
Omløpsmidler, tilleggsnæringer	3 243	3 425	3 205	2 775	2 921
Omløpsmidler, andre næringer	206 368	224 671	271 422	300 582	278 554
Omløpsmidler i alt	1 562 451	1 719 456	1 826 752	1 993 616	2 001 929
Anleggsmidler, jordbruk	3 299 771	3 709 924	4 061 184	4 684 918	5 275 585
Anleggsmidler, skogbruk	291 855	201 052	288 430	240 455	287 253
Anleggsmidler, tilleggsnæringer	181 491	145 655	158 392	192 407	177 933
Anleggsmidler, andre næringer	57 283	62 682	135 848	129 472	80 570
Privat hovedbygninger	772 360	857 665	920 212	1 023 301	1 080 092
Privat, annet	213 558	198 071	338 075	233 060	322 347
Anleggsmidler i alt	4 816 318	5 175 049	5 902 141	6 503 613	7 223 780
Eiendeler i alt	6 378 769	6 894 505	7 728 893	8 497 229	9 225 709
Eiendeler i jordbruket	3 557 170	4 007 545	4 379 052	5 009 737	5 594 629
Kortsiktig gjeld	406 391	425 095	493 510	777 281	630 815
Langsiktig gjeld	2 133 590	2 306 743	2 673 472	2 910 588	3 489 549
Gjeld i alt	2 539 981	2 731 838	3 166 982	3 687 869	4 120 364
Endring i året, kroner	153 297	98 288	276 336	257 257	83 530
Egenkapital	3 838 788	4 162 667	4 561 911	4 809 360	5 105 345
Egenkapitalprosent	60	60	59	57	55
Endring i året (sparing)	187 062	329 714	228 182	290 745	646 163
Arbeidskapital	1 156 060	1 294 361	1 333 242	1 216 335	1 371 114
Endring i året	163 990	141 020	-11 152	-125 616	330 763
1) Kalkulasjonsrente	3,0 %	2,0 %	2,0 %	2,0 %	2,0 %
Vederlag til arbeid og egenkap.	560 467	683 917	673 057	667 919	713 968

Tabell 4a. Produksjonstekniske data og oppnådde priser. Kombinerte korn- /svinebruk flatbygder, 2014-2018

	2014	2015	2016	2017	2018
Antall bruk	19	19	17	16	15
Brukers alder	51	52	54	55	54
Arealfordeling og avling					
Bygg, daa	87,4	129,1	147,5	135	149,4
Havre, daa	62,1	72,8	56,1	69,3	66,5
Hvete, daa	195,7	176,6	188,6	181,9	150
Annet korn, daa	22,8	23,5	0,0	3,6	2,0
Oljefrø og erter, daa	31,5	23,6	31,6	14,7	47,7
Korn i alt, daa	399,6	425,5	423,8	404,5	415,6
Grovfôr, daa	20,7	25,6	20,3	22,0	19,9
Annet areal i alt, daa	32,1	18,1	32,1	32,7	17
Jordbruksareal, daa	452,4	469,2	476,2	459,2	452,5
- herav leid areal, daa	218,4	232,4	235,5	218,9	218,5
Bygg, kg pr daa	459	471	562	467	333
Havre, kg pr daa	412	536	498	413	248
Hvete, kg pr daa	485	598	494	505	286
Annet korn, kg pr daa		539	0	574	316,1
Oljefrø og erter, kg pr daa	266	210	210	402	160
Korn ialt, FEm pr daa ¹⁾	456	511	489	464	289
Grovfôr, FEm pr daa	238	225	254	223	427
Jordbruksareal, FEm pr daa	420	483	455	433	294
Husdyrproduksjon					
Antall avlsgriser	37	43	42	41	40
Antall smågriskull	98	111	115	117	116
Salgbare smågriser	199	1322	1345	1362	1338
Antall smågris omsatt	937	937	962	943	1 016
Svinekjøtt slaktegris, kg omsatt	44 357	43 968	49 806	56 668	64 402
Arbeidsforbruk, timer					
Bruker	1 700	1 732	1 771	1 833	1 819
Ektefelle	397	518	436	389	357
Barn under 17 år	0	1	0	14	16
Sum familie	2 097	2 251	2 207	2 236	2 192
Leid arbeid, betalt	561	640	791	867	747
Leid arbeid, ubetalt	127	124	89	55	64
Sum timer i jordbruket	2 785	3 015	3 087	3 158	3 003
Sum timer i skogbruket	16	18	26	27	29
Sum timer i tilleggsnæring	212	280	259	177	210
Familiens arbeid på nyanlegg	14	3	6	9	15
Familiens arb. i annen virksomhet i alt	1 361	1 318	1 423	1 440	1 518
Oppnådde priser					
Bygg, kr pr kg	2,61	2,70	2,72	2,72	2,96
Havre, kr pr kg	2,28	2,37	2,42	2,65	2,80
Hvete, kr pr kg	2,8	2,76	2,84	2,83	3,04
Annet korn, kr pr kg	0,00	2,72	0,00	0,00	2,56
Oljefrø og erter, kr pr kg	5,75	4,50	4,84	4,18	5,10
Smågris for salg, kr pr stk.	949	1 092	1 102	995	901
Svinekjøtt slaktegris, kr pr kg	25,35	28,20	28,12	27,17	25,49

Tabell 4b. Nettoinvestering. Kombinerte korn- /svinebruk flatbygder, 2014-2018

	2014	2015	2016	2017	2018
Jord, grøfter og vannanlegg	14 459	34 984	16 638	-1 443	17 975
Driftsbygninger	-129 507	-147 719	91 828	-40 945	-160 950
Maskiner og redskap	-65 919	108 340	20 513	-64 052	-31 385
Sum nettoinvestering	-180 967	-4 395	128 979	-106 440	-174 360

Tabell 4c. Produksjonsinntekter per bruk. Kombinerte korn- /svinebruk flatbygder, 2014-2018

	2014	2015	2016	2017	2018
Bygg	103 585	163 840	225 126	170 032	164 451
Havre	58 848	84 307	80 416	76 771	52 124
Hvete	272 953	288 887	246 264	248 623	133 810
Annet korn og oljefrø	87 365	54 161	36 312	27 113	45 096
Andre planteprodukter	16 207	44 420	67 712	123 189	52 280
Planteprodukter i alt	538 958	635 615	655 830	645 728	447 761
Smågriser	901 100	1 032 728	1 051 598	948 579	885 678
Slaktegriser	1 139 629	1 255 999	1 399 307	1 594 652	1 563 807
Avlsgriser	80 829	101 323	83 760	68 259	122 539
Andre inntekter, husdyrholdet	2 694	2 282	1 948	2 794	-1
Husdyrprodukt i alt	2 124 252	2 392 332	2 536 613	2 614 284	2 572 023
Arealtilskudd, grovfôr	2 113	4 277	1 785	1 458	1 615
Arealtilskudd, korn	59 761	53 375	61 219	63 243	73 737
Kulturlandskapstilskudd	86 752	84 342	87 115	75 023	68 291
Produksjonstillegg, husdyr	33 112	34 736	28 970	21 303	20 183
Refunderte avløserutgifter	59 546	63 148	65 532	64 114	61 486
Andre tilskudd	38 802	40 243	51 536	36 511	119 228
Bunnfradrag	-3 000	-6 000	-6 000	-6 000	-5 600
Tilskudd i alt	277 086	274 121	290 157	255 652	338 940
Leieinn., traktor og redskap	33 864	44 532	46 507	22 232	16 167
Andre inntekter	20 901	34 131	19 618	17 995	12 741
Produksjonsinntekter i alt	2 995 061	3 380 730	3 548 726	3 555 892	3 387 632
Tilskudd i % av prod. Innt.	9 %	8 %	8 %	7 %	10 %

Tabell 4d. Kostnader per bruk. Kombinerte korn- /svinebruk flatbygder, 2014-2018

	2014	2015	2016	2017	2018
Kraftfôr	899 282	976 983	1 025 664	1 121 575	1 145 896
Andre fôrkostnader inkl. beiteleie	2 331	2 262	5 708	5 635	2 598
Såvarer	40 017	46 273	67 329	50 588	83 898
Handelsgjødsel og kalk	92 561	96 769	85 171	79 524	57 545
Plantevernmidler	42 715	38 273	39 652	45 109	30 856
Konserveringsmidler	491	-3	-59	63	0
Andre forbruksartikler m.v.	105 319	108 394	112 067	130 013	143 960
Kjøp av gris	294 148	297 514	309 969	389 825	424 405
Sum variable kostnader	1 476 864	1 566 466	1 645 501	1 822 331	1 889 158
Leid arbeid	100 560	114 120	159 598	175 609	139 711
Drivstoff	42 759	49 444	43 877	42 117	53 097
Vedl.h. jord, veger, grøft og vann.	13 926	10 955	16 314	19 439	14 037
Vedl.h. driftsbygninger	47 206	56 985	68 937	66 722	61 679
Vedl.h. traktor og maskiner	68 640	70 062	68 473	80 425	83 022
Avskr. jord, veger, grøft og vann.	882	1 293	1 651	1 443	2 295
Avskr. driftsbygninger	188 098	189 967	205 889	210 633	215 849
Avskr. traktor og maskiner	72 307	78 006	85 388	85 986	87 879
Maskinleie	84 344	112 371	106 099	126 143	141 732
Leie av dyr	147 022	167 127	149 146	172 923	170 987
Andre faste kostnader	266 199	266 673	294 197	309 583	310 757
Sum faste kostnader	1 031 943	1 117 004	1 199 568	1 291 023	1 281 045
Kostnader i alt	2 508 807	2 683 470	2 845 069	3 113 354	3 170 203
Netto mek.kost. pr FEm totalavl.	1,33	1,23	1,25	1,64	2,73
Netto mekaniseringskost. pr daa	557	592	571	711	803

Tabell 4e. Resultatregning. Kombinerte korn- /svinebruk flatbygder, 2014-2018

	2014	2015	2016	2017	2018
Driftsoverskudd	486 254	697 260	703 657	442 538	217 429
- Renter av jordbruksaktiva ¹⁾	147 820	98 712	104 123	104 668	101 872
Familiens arbeidsfortjeneste	338 434	598 549	599 535	337 870	115 557
Familiens arbeidsfortjeneste pr årsverk	280 760	464 978	481 769	272 095	94 505
Lønnsevne	438 994	712 669	759 133	513 479	255 268
Lønnsevne pr. time	157,63	236,38	245,89	162,60	85,02
Vederlag til arbeid og egenkap. pr årsv.	306 919	433 770	460 304	312 900	171 901
Vederl. til fam. arb.og egenkap. pr årsv.	300 916	462 007	490 637	289 890	114 562
Regnskapssammendrag					
Driftsoverskudd, jordbruk	486 254	697 260	703 657	442 538	217 429
Driftsoverskudd, skogbruk	18 846	-2 638	692	5 350	45 111
Driftsoverskudd, tilleggsnæringer	77 037	88 490	96 350	96 737	97 871
Driftsoverskudd, andre næringer	45 615	31 226	42 850	96 206	83 481
Lønnsinntekt	426 486	399 047	416 107	442 080	505 514
Pensjoner og sykepenger	8 021	5 701	18 873	45 176	10 419
Gevinst/utbytte verdipapir	20 169	65 864	-9 114	38 332	42 024
Årlige erstatninger og lignende	1 480	290	193	2 230	216
Familiens arbeid på nyanlegg	2 710	511	1 151	1 872	3 145
Renteinntekter	30 638	30 356	14 497	20 143	14 165
- Renteutgifter	206 455	177 087	164 346	149 151	149 454
- Kårutgifter	9 283	9 283	9 474	8 888	6 317
Nettoinntekt	901 518	1 129 737	1 111 436	1 032 625	863 604
Privatforbruk ekskl. skatt	518 463	578 000	618 733	620 491	585 882
Betalte skatter	237 179	203 315	352 966	337 009	318 139

Tabell 4f. Balanse og arbeidskapital pr 31.12. Kombinerte korn- /svinebruk flatbygder, 2014-2018

	2014	2015	2016	2017	2018
Kontanter og bankinnskudd	1 021 426	1 085 332	1 056 648	926 893	1 188 582
Andre krav	409 740	389 714	381 428	799 849	747 065
Omløpsmidler, jordbruk	601 851	661 778	686 578	757 292	554 110
Omløpsmidler, skogbruk	174	174	32	34	37
Omløpsmidler, tilleggsnæringer	3 132	2 211	1 999	714	140
Omløpsmidler, andre næringer	583 609	502 052	636 775	849 323	1 025 011
Omløpsmidler i alt	2 619 932	2 641 261	2 763 460	3 334 105	3 514 945
Anleggsmidler, jordbruk	4 286 147	4 287 380	4 574 510	4 454 653	4 359 286
Anleggsmidler, skogbruk	180 111	196 704	194 231	194 849	127 896
Anleggsmidler, tilleggsnæringer	142 096	147 295	192 702	230 461	154 614
Anleggsmidler, andre næringer	363 340	750 983	819 640	425 757	524 599
Privat hovedbygninger	705 962	779 879	893 654	1 037 551	1 030 022
Privat, annet	460 343	400 355	457 789	533 938	488 370
Anleggsmidler i alt	6 137 999	6 562 596	7 132 526	6 877 209	6 684 787
Eiendeler i alt	8 757 931	9 203 857	9 895 986	10 211 314	10 199 732
Eiendeler i jordbruket	4 887 998	4 949 158	5 261 088	5 211 945	4 913 396
Kortsiktig gjeld	954 534	1 153 800	1 200 778	1 326 676	1 305 146
Langsiktig gjeld	3 897 895	3 870 967	3 799 816	3 725 362	3 670 852
Gjeld i alt	4 852 429	5 024 767	5 000 594	5 052 038	4 975 998
Endring i året, kroner	-226 508	99 449	-624	136 542	-22 888
Egenkapital	3 905 502	4 179 090	4 895 392	5 159 276	5 223 734
Egenkapitalprosent	45	45	49	51	51
Endring i året (sparing)	531 773	366 568	350 140	253 191	-93 912
Arbeidskapital	1 665 398	1 487 461	1 562 682	2 007 429	2 209 799
Endring i året	602 666	-24 351	793	379 361	-60 990
1) Kalkulasjonsrente	3,0 %	2,0 %	2,0 %	2,0 %	2,0 %
Vederlag til arbeid og egenkap.	463 290	708 844	770 168	535 576	279 793

Tabell 5a. Produksjonstekniske data og oppnådde priser. Kornproduksjon flatbygder, 2014-2018

	2014	2015	2016	2017	2018
Antall bruk	67	65	68	64	65
Brukers alder	52	52	51	52	50
Arealfordeling og avling					
Bygg, daa	133,4	145,5	149,1	129,1	158
Havre, daa	99,9	84,4	91,3	80,5	98,4
Hvete, daa	155,5	165,3	148,8	141,8	89,5
Annet korn, daa	10,9	14,6	6,9	26,7	7,1
Oljefrø og erter, daa	22,2	17,8	26,1	14,4	23,3
Korn i alt, daa	421,9	427,7	422,2	392,4	376,3
Grovfôr, daa	12,1	11,7	11,8	10,9	29,5
Annet areal i alt, daa	9,7	13,4	14,1	11,6	15,3
Jordbruksareal, daa	443,7	452,8	448,1	414,9	421,1
- herav leid areal, daa	164,8	175,6	165,5	147,9	155,1
Bygg, kg pr daa	465	479	500	472	280
Havre, kg pr daa	448	524	507	457	244
Hvete, kg pr daa	510	572	437	578	272
Annet korn, kg pr daa		581	589	709	295
Oljefrø og erter, kg pr daa	328	269	224	210	148
Korn i alt, FEm pr daa ¹⁾	459	501	445	496	255
Grovfôr, FEm pr daa	348	272	308	256	171
Jordbruksareal, FEm pr daa	448	486	434	481	247
Arbeidsforbruk, timer					
Bruker	725	676	633	604	559
Ektefelle	35	43	43	45	44
Barn under 17 år	2	6	9	6	8
Sum familie	762	725	685	654	611
Leid arbeid, betalt	56	67	77	95	112
Leid arbeid, ubetalt	42	60	67	57	60
Sum timer i jordbruket	860	852	829	806	783
Sum timer i skogbruket	25	22	22	33	26
Sum timer i tilleggsnæring	125	138	140	79	83
Familiens arbeid på nyanlegg	19	9	2	23	5
Familiens arb. i annen virksomhet i alt	2 098	2 225	2 167	2 129	2 071
Oppnådde priser					
Bygg, kr pr kg	2,57	2,57	2,61	2,54	2,61
Havre, kr pr kg	2,19	2,24	2,31	2,29	2,39
Hvete, kr pr kg	2,73	2,81	2,87	2,91	3,10
Annet korn, kr pr kg		2,48	2,61	2,48	3,07
Oljefrø og erter, kr pr kg		4,60	4,51	4,72	5,10

Tabell 5b. Nettoinvestering. Kornproduksjon flatbygder, 2014-2018

	2014	2015	2016	2017	2018
Jord, grøfter og vannanlegg	39 688	61 357	10 638	-10 396	36 357
Driftsbygninger	12 685	101 670	42 786	27 505	125 545
Maskiner og redskap	6 376	14 512	8 153	-2 851	22 475
Sum nettoinvestering	58 749	177 539	61 577	14 258	184 377

Tabell 5c. Produksjonsinntekter per bruk. Kornproduksjon flatbygder, 2014-2018

	2014	2015	2016	2017	2018
Bygg	155 998	187 740	189 222	155 951	120 055
Havre	98 679	98 249	109 729	90 408	51 613
Hvete	218 762	282 191	191 113	233 204	74 803
Annet korn og oljefrø	48 636	42 415	37 044	57 317	23 894
Andre planteprodukter	18 265	26 860	29 227	32 256	34 482
Planteprodukter i alt	540 340	637 455	556 335	569 136	304 847
Husdyrprodukt i alt	496	740	455	167	1 212
Arealtilskudd, grovfôr	1 058	665	717	660	1 600
Arealtilskudd, korn	63 415	65 042	64 060	65 440	72 901
Kulturlandskapstillskudd	85 434	83 126	80 365	70 161	59 850
Produksjonstillegg, husdyr	810	488	555	375	1 422
Refunderte avløserutgifter	1 305	430	98	412	2 835
Andre tilskudd	38 421	27 943	32 943	23 979	133 392
Bunnfradrag	-2 955	-5 908	-6 351	-6 060	-6 358
Tilskudd i alt	187 488	171 786	172 387	154 967	265 642
Leieinntekter, traktor og redskap	26 967	31 820	34 665	23 780	29 533
Andre inntekter	5 772	8 303	20 851	22 485	35 555
Produksjonsinntekter i alt	761 063	850 103	784 694	770 534	636 789

Tabell 5d. Kostnader per bruk. Kornproduksjon flatbygder, 2014-2018

	2014	2015	2016	2017	2018
Førkostnader i alt	1 017	1 060	958	1 106	1 191
Såvarer	40 822	44 037	52 449	46 358	67 487
Handelsgjødsel og kalk	92 969	100 226	103 351	85 265	87 343
Plantevernmidler	30 672	33 772	32 893	32 960	28 535
Konserveringsmidler	0	0	0	0	0
Andre forbruksartikler m.v.	6 246	6 222	7 715	8 336	7 795
Kjøp av dyr	158	160	221	262	281
Sum variable kostnader	171 884	185 476	197 586	174 286	192 631
Leid arbeid	10 543	11 871	14 544	19 044	20 673
Drivstoff	36 339	40 098	34 894	33 109	30 299
Vedl.h. jord, veger, grøfter og vannanl.	12 067	10 536	13 994	11 062	15 374
Vedl.h. driftsbygninger	19 093	25 980	14 695	19 995	17 943
Vedl.h. traktor og maskiner	44 634	48 493	57 578	59 454	48 433
Avskr. jord, veger, grøfter og vannanl.	1 745	1 962	2 498	2 965	3 650
Avskr. driftsbygninger	33 358	38 218	45 236	49 778	56 037
Avskr. traktor og maskiner	65 392	71 773	72 314	69 051	70 618
Maskinleie	51 255	46 971	60 161	73 645	68 868
Andre faste kostnader	117 393	122 970	131 136	132 717	133 874
Sum faste kostnader	391 819	418 873	447 050	470 820	465 768
Kostnader i alt	563 703	604 348	644 636	645 106	658 400
Netto mek.kostnader pr FEm totalavl.	0,93	0,85	1,03	1,11	1,91
Netto mekaniseringskostnader pr daa	419	411	449	535	473

Tabell 5e. Resultatregning. Kornproduksjon flatbygder, 2014-2018

	2014	2015	2016	2017	2018
Driftsoverskudd	197 360	245 755	140 058	125 428	-21 611
- Renter av jordbruksaktiva ¹⁾	59 519	45 480	51 172	49 971	54 358
Familiens arbeidsfortjeneste	137 841	200 274	88 885	75 457	-75 969
Familiens arbeidsfortj. pr årsverk	316 314	470 708	218 076	195 806	-208 886
Lønnsevne	148 384	212 145	103 429	94 501	-55 296
Lønnsevne pr. time	172,54	248,99	124,74	117,29	-70,64
Vederl. til arb. og egenkap. pr årsv.	381 731	489 278	277 464	263 954	-79 778
Vederl. til fam. arb.og egenk. pr årsv.	384 125	503 137	270 192	249 804	-149 937
Regnskapssammendrag					
Driftsoverskudd, jordbruk	197 360	245 755	140 058	125 428	-21 611
Driftsoverskudd, skogbruk	65 850	35 538	52 466	20 794	17 761
Driftsoverskudd, tilleggsnæringer	55 590	60 062	108 949	49 605	66 945
Driftsoverskudd, andre næringer	71 111	85 552	58 006	36 312	44 748
Lønnsinntekt	595 747	647 415	691 392	715 867	749 530
Pensjoner og sykepenger	88 532	67 740	75 887	83 948	66 562
Gevinst/utbytte verdipapir	41 693	69 643	51 846	22 654	15 456
Årlige erstatninger og lignende	22 289	15 341	15 471	73 595	70 691
Familiens arbeid på nyanlegg	3 700	3 269	317	4 551	947
Renteinntekter	25 193	15 115	9 727	8 168	7 484
- Renteutgifter	74 642	75 890	70 814	74 947	84 182
- Kårutgifter	9 038	8 647	8 460	7 370	7 821
Nettoinntekt	1 083 385	1 160 893	1 124 845	1 058 605	926 510
Privatforbruk ekskl. skatt	569 201	615 262	673 107	638 949	645 195
Betalte skatter	261 231	289 483	334 390	323 947	301 165

Tabell 5f. Balanse og arbeidskapital. Kornproduksjon flatbygder, 2014-2018

	2014	2015	2016	2017	2018
Kontanter og bankinnskudd	875 911	761 787	846 183	697 222	658 289
Andre krav	240 655	235 131	380 506	393 442	476 530
Omløpsmidler, jordbruk	312 379	369 846	333 815	345 844	215 455
Omløpsmidler, skogbruk	2 307	461	152	173	22
Omløpsmidler, tilleggsnæringer	1 713	4 412	4 616	4 483	7 493
Omløpsmidler, andre næringer	509 132	569 913	642 219	753 156	786 837
Omløpsmidler i alt	1 942 097	1 941 550	2 207 491	2 194 320	2 144 626
Anleggsmidler, jordbruk	1 724 343	2 016 454	2 235 523	2 172 423	2 536 895
Anleggsmidler, skogbruk	283 833	366 820	374 927	355 176	428 308
Anleggsmidler, tilleggsnæringer	286 024	369 130	365 612	477 545	462 334
Anleggsmidler, andre næringer	108 076	175 792	217 781	215 061	158 015
Privat hovedbygninger	988 603	1 043 897	1 113 613	1 351 401	1 503 643
Privat, annet	343 726	385 534	425 630	494 383	530 102
Anleggsmidler i alt	3 734 605	4 357 627	4 733 086	5 065 989	5 619 297
Eiendeler i alt	5 676 702	6 299 177	6 940 577	7 260 309	7 763 923
Eiendeler i jordbruket	2 036 722	2 386 300	2 569 338	2 518 267	2 752 350
Kortsiktig gjeld	319 788	300 079	351 254	395 520	309 879
Langsiktig gjeld	1 728 882	2 028 703	2 227 593	2 329 872	2 803 144
Gjeld i alt	2 048 670	2 328 782	2 578 847	2 725 392	3 113 023
Endring i året, kroner	44 282	143 533	16 563	233 882	176 426
Egenkapital	3 628 032	3 970 395	4 361 730	4 534 917	4 650 900
Egenkapitalprosent	64	63	63	62	60
Endring i året (sparing)	229 673	319 245	311 149	181 364	158 872
Arbeidskapital	1 622 309	1 641 471	1 856 237	1 798 800	1 834 747
Endring i året	41 143	33 242	198 362	-705	45 153
1) Kalkulasjonsrente	3,0 %	2,0 %	2,0 %	2,0 %	2,0 %
Vederlag til arb. Og egenkapital	177 934	225 943	124 671	115 310	-33 857

Tabell 6a. Produksjonstekniske data og oppnådde priser. Kornproduksjon andre bygder, 2014-2018

	2014	2015	2016	2017	2018
Antall bruk	13	12	11	15	16
Brukers alder	53	55	53	50	47
Arealfordeling og avling					
Bygg, daa	70,8	86,4	90,3	77,7	129,4
Havre, daa	137,7	117	126,4	138,2	125,3
Hvete, daa	55,9	72,1	64,7	88,5	81,8
Annet korn/oljefrø, daa	10,5	1,0	0,0	5,9	21,3
Korn i alt, daa	274,9	276,5	281,4	310,3	357,6
Grovfôr, daa	14,5	15,6	7,0	10,7	32,9
Annet areal i alt, daa	2,0	1,1	19,3	7,9	1,6
Jordbruksareal, daa	291,4	293,2	307,7	328,9	392,1
- herav leid areal, daa	76,2	80,7	88,8	101,9	167,3
Bygg, kg pr daa	425	377	524	480	317
Havre, kg pr daa	389	451	471	443	246
Hvete, kg pr daa	384	459	372	426	214
Annet korn/oljefrø, kg pr daa	644	895	0	455	142
Korn ialt, FEm pr daa ¹⁾	372	396	426	411	257
Grovfôr, FEm pr daa	141	31	131	254	137
Jordbruksareal, FEm pr daa	367	389	418	406	247
Arbeidsforbruk, timer					
Bruker	601	564	581	523	538
Ektefelle	18	20	35	34	28
Barn under 17 år	0	4	5	2	2
Sum familie	619	589	621	558	569
Leid arbeid, betalt	12	1	7	0	0
Leid arbeid, ubetalt	23	25	33	40	42
Sum timer i jordbruket	654	615	661	598	611
Sum timer i skogbruket	158	132	82	66	64
Sum timer i tilleggsnæring	125	112	133	117	86
Familiens arbeid på nyanlegg	0	11	32	10	30
Familiens arb. i annen virksomhet i alt	2115	2 047	2 004	1 861	2 031
Oppnådde priser					
Bygg, kr pr kg	2,43	2,35	2,47	2,49	2,65
Havre, kr pr kg	2,17	2,24	2,28	2,32	2,40
Hvete, kr pr kg	2,51	2,46	3,08	2,70	3,38

Tabell 6b. Nettoinvestering. Kornproduksjon andre bygder, 2014-2018

	2014	2015	2016	2017	2018
Jord, grøfter og vannanlegg	8 814	7 008	-2 678	-2 394	83 102
Driftsbygninger	-22 116	-22 349	-21 072	-27 762	178 775
Maskiner og redskap	-9 999	-5 536	-3 753	-6 403	26 462
Sum nettoinvestering	-23 301	-20 877	-27 503	-36 559	288 339

Tabell 6c. Produksjonsinntekter per bruk. Kornproduksjon andre bygder, 2014-2018

	2014	2015	2016	2017	2018
Bygg	72 913	78 651	117 393	93 185	105 111
Havre	113 402	124 155	136 737	143 808	72 370
Hvete	53 234	82 667	70 759	99 239	59 213
Annet korn og oljefrø	18 848	2 063	0	13 743	5 691
Andre planteprodukter	10 292	6 338	6 708	5 390	21 954
Planteprodukter i alt	268 689	293 874	331 597	355 365	264 339
Husdyrprodukt i alt	18	0	0	1 161	1 830
Arealtilskudd, grovfôr	324	656	425	1 129	1 945
Arealtilskudd, korn	46 734	54 230	59 462	62 179	83 229
Kulturlandskapstilskudd	50 424	54 700	58 097	54 559	60 119
Produksjonstillegg, husdyr	0	0	0	0	597
Refunderte avløserutgifter	0	0	0	0	0
Andre tilskudd	29 183	36 458	38 699	31 186	103 635
Bunnfradrag	-2 769	-6 000	-6 000	-6 000	-6 000
Tilskudd i alt	123 896	140 044	150 683	143 150	244 218
Leieinntekter, traktor og redskap	9 790	8 698	18 772	12 560	12 685
Andre inntekter	9 009	16 547	15 722	13 137	19 357
Produksjonsinntekter i alt	411 402	459 164	516 774	525 374	542 429

Tabell 6d. Kostnader per bruk. Kornproduksjon andre bygder, 2014-2018

	2014	2015	2016	2017	2018
Fôrkostnader i alt	462	0	0	1 226	3 638
Såvarer	30 965	34 838	36 919	40 997	58 521
Handelsgjødsel og kalk	63 277	60 711	64 952	58 530	79 589
Plantevernmidler	18 030	14 185	16 115	23 320	24 319
Konserveringsmidler	0	0	0	0	0
Andre forbruksartikler m.v.	5 966	6 701	2 369	6 557	9 356
Kjøp av dyr	0	0	0	3 280	0
Sum variable kostnader	118 700	116 435	120 355	133 910	175 423
Leid arbeid	2 456	264	1 311	0	99
Drivstoff	18 344	20 984	16 344	28 761	30 963
Vedl.h. jord, veger, grøfter og vannanl.	13 242	5 526	8 802	3 691	5 450
Vedl.h. driftsbygninger	13 402	12 187	17 326	16 094	24 357
Vedl.h. traktor og maskiner	33 822	32 356	35 842	50 520	49 178
Avskr. jord, veger, grøfter og vannanl.	1 410	1 325	3 265	2 394	1 900
Avskr. driftsbygninger	22 116	22 349	25 694	30 632	43 002
Avskr. traktor og maskiner	43 090	46 097	46 622	46 109	76 204
Maskinleie	22 240	27 899	25 699	30 409	68 180
Andre faste kostnader	77 635	81 662	79 144	77 213	110 038
Sum faste kostnader	247 757	250 646	260 048	285 820	409 371
Kostnader i alt	366 457	367 081	380 403	419 729	584 794
Netto mek.kostnader pr FEm totalavl.	1,09	1,09	0,87	1,13	2,33
Netto mekaniseringskostnader pr daa	400	425	363	459	576

Tabell 6e. Resultatregning. Kornproduksjon andre bygder, 2014-2018

	2014	2015	2016	2017	2018
Driftsoverskudd	44 945	92 083	136 371	105 645	-42 365
- Renter av jordbruksaktiva ¹⁾	32 397	24 583	27 643	33 189	47 943
Familiens arbeidsfortjeneste	12 548	67 500	108 729	72 455	-90 308
Familiens arbeidsfortjeneste pr årsv.	36 061	202 830	306 735	223 544	-272 698
Lønnsevne	15 004	67 764	110 040	72 455	-90 209
Lønnsevne pr. time	22,94	110,22	166,38	121,19	-147,67
Vederlag til arb. og egenkap. pr årsv.	76 807	229 287	346 411	264 745	-202 567
Vederl. til fam. arb.og egenk. pr årsv.	71 185	228 867	346 420	264 745	-202 865
Regnskapssammendrag					
Driftsoverskudd, jordbruk	44 945	92 083	136 371	105 645	-42 365
Driftsoverskudd, skogbruk	81 964	118 859	42 994	121 204	310 409
Driftsoverskudd, tilleggsnæringer	61 647	61 679	73 590	64 154	66 046
Driftsoverskudd, andre næringer	-289	13 783	-2 300	42 012	72 687
Lønnsinntekt	719 753	729 658	765 759	696 913	768 558
Pensjoner og sykepenger	36 370	39 204	78 741	76 724	65 222
Gevinst/utbytte verdipapir	48 500	26 724	56 311	88 107	60 871
Årlige erstatninger og lignende	8 377	83	1 322	6 009	3 356
Familiens arbeid på nyanlegg	0	2 054	6 228	2 076	6 166
Renteinntekter	16 976	15 392	6 438	9 446	12 782
- Renteutgifter	73 908	59 625	47 783	63 719	75 203
- Kårutgifter	9 875	10 773	12 485	11 581	11 711
Nettoinntekt	934 460	1 029 121	1 105 186	1 136 990	1 236 818
Privatforbruk ekskl. skatt	563 850	634 089	706 882	570 305	668 588
Betalte skatter	265 648	256 401	340 078	314 506	336 161

Tabell 6f. Balanse og arbeidskapital. Kornproduksjon andre bygder, 2014-2018

	2014	2015	2016	2017	2018
Kontanter og bankinnskudd	728 665	881 873	871 908	868 940	1 263 384
Andre krav	302 404	342 706	403 473	231 532	351 141
Omløpsmidler, jordbruk	69 425	74 688	79 445	146 820	125 390
Omløpsmidler, skogbruk	0	0	0	0	7 790
Omløpsmidler, tilleggsnæringer	5 818	5 056	0	0	0
Omløpsmidler, andre næringer	475 550	490 023	839 106	643 943	781 085
Omløpsmidler i alt	1 581 862	1 794 346	2 193 932	1 891 235	2 528 790
Anleggsmidler, jordbruk	1 141 582	1 143 865	1 288 737	1 503 841	2 407 075
Anleggsmidler, skogbruk	1 009 334	1 033 130	930 741	1 064 838	1 337 603
Anleggsmidler, tilleggsnæringer	46 844	49 065	111 160	83 545	124 269
Anleggsmidler, andre næringer	213 331	218 762	91 076	0	101 540
Privat hovedbygninger	766 497	956 703	1 239 495	1 513 705	1 868 957
Privat, annet	422 914	393 587	437 682	400 958	356 108
Anleggsmidler i alt	3 600 502	3 795 112	4 098 891	4 566 887	6 195 552
Eiendeler i alt	5 182 364	5 589 458	6 292 823	6 458 122	8 724 342
Eiendeler i jordbruket	1 211 007	1 218 553	1 368 182	1 650 661	2 532 465
Kortsiktig gjeld	271 393	223 547	130 134	199 656	596 882
Langsiktig gjeld	1 596 344	1 596 626	1 348 598	1 890 518	3 006 606
Gjeld i alt	1 867 737	1 820 173	1 478 732	2 090 174	3 603 488
Endring i året, kroner	-23 761	-58 063	-213 795	-26 819	571 998
Egenkapital	3 314 627	3 769 285	4 814 091	4 367 948	5 120 854
Egenkapitalprosent	64	67	77	68	59
Endring i året (sparing)	264 268	364 901	527 161	343 474	86 178
Arbeidskapital	1 310 469	1 570 799	2 063 798	1 691 579	1 931 908
Endring i året	85 805	169 695	258 284	257 030	-94 286
1) Kalkulasjonsrente	3,0 %	2,0 %	2,0 %	2,0 %	2,0 %
Vederlag til arbeid og egenkap.	27 226	76 429	124 107	85 809	-67 083

Tabell 7a. Produksjonstekniske data og oppnådde priser. Sauehold andre bygder, 2014-2018

	2014	2015	2016	2017	2018
Antall bruk	28	27	29	33	32
Brukers alder	55	55	54	51	52
Arealfordeling og avling					
Korn, daa	2,8	2,2	2	1,2	0,0
Grovfôr, daa	227,5	247,2	249,1	257,7	247,5
Annet areal, daa	1,4	0,8	0,8	0,5	0,8
Jordbruksareal, daa	231,7	250,2	251,9	259,4	248,3
- herav leid areal, daa	72,3	74,9	82,5	91,2	89,7
Grovfôr, FEm pr daa	238	240	242	225	188
Jordbruksareal, FEm pr daa	238	239	241	224	188
Husdyrproduksjon					
Antall vinterfôra sauer (vfs)	133	140	146	152	144
Antall gagnslam pr vfs	1,5	1,5	1,6	1,5	1,6
Kg kjøtt pr vfs	31	32	33	31	33
Ull, kg omsatt pr vfs	5,2	5,0	4,6	4,9	5,0
Arbeidsforbruk, timer					
Bruker	1 524	1 369	1 268	1 331	1 333
Ektefelle	260	282	305	251	254
Barn under 17 år	5	5	5	21	19
Sum familie	1 789	1 656	1 579	1 603	1 606
Leid arbeid, betalt	389	463	514	433	408
Leid arbeid, ubetalt	132	112	93	134	91
Sum timer i jordbruket	2 310	2 231	2 186	2 169	2 106
Sum timer i skogbruket	26	17	20	30	28
Sum timer i tilleggsnæring	166	196	171	157	178
Familiens arbeid på nyanlegg	21	43	4	11	1
Familiens arb. i annen virksomhet i alt	1 844	1 849	1 801	1 925	1 938
Oppnådde priser					
Lammekjøtt, kr pr kg	57,51	51,03	55,29	50,86	12,28
Sauerkjøtt, kr pr kg	22,76	23,34	19,88	13,75	47,06
Ull, kr pr kg	32,55	35,00	37,27	38,79	37,36

Tabell 7b. Nettoinvestering. Sauehold andre bygder, 2014-2018

	2014	2015	2016	2017	2018
Jord, grøfter og vannanlegg	13 454	28 254	7 679	2 365	31 357
Driftsbygninger	12 008	171 330	-3 048	4 183	-20 127
Maskiner og redskap	8 468	-985	-14 600	9 804	40 643
Sum nettoinvestering	33 930	198 599	-9 969	16 352	51 873

Tabell 7c. Produksjonsinntekter per bruk. Sauehold andre bygder, 2014-2018

	2014	2015	2016	2017	2018
Korn	1 600	1 297	794	117	0
Andre planteprodukter	13 666	9 902	10 452	8 345	15 093
Planteprodukter i alt	15 266	11 199	11 246	8 462	15 093
Sauer, livdyr	5 889	11 033	7 838	11 033	7 067
Sau- og lammeslakt	222 146	230 816	227 026	168 853	212 727
Ull	21 522	26 935	25 553	27 662	25 429
Andre inntekter, husdyrholdet	813	348	2 964	6 119	5 453
Husdyrprodukt i alt	250 370	269 132	263 381	213 667	250 676
Arealtilskudd	41 455	44 144	46 647	45 909	53 340
Kulturlandskapstilskudd	37 772	39 519	38 803	37 463	34 227
Produksjonstillegg, husdyr	131 033	177 674	133 438	99 256	100 253
Refunderte avløserutgifter	45 223	49 937	62 860	55 049	54 637
Grunntilskudd, distriktstilskudd	41 448	43 963	95 145	156 169	152 207
Andre tilskudd	89 820	93 021	84 432	96 241	183 393
Bunnfradrag	-3 000	-5 556	-6 248	-6 386	-6 000
Tilskudd i alt	383 751	442 702	455 077	483 701	572 057
Leieinntekter, traktor og redskap	21 197	24 445	15 273	11 934	15 668
Andre inntekter	1 014	2 117	5 278	6 155	14 425
Produksjonsinntekter i alt	671 598	749 595	750 257	723 920	867 919

Tabell 7d. Kostnader per bruk. Sauehold andre bygder, 2014-2018

	2014	2015	2016	2017	2018
Kraftfôr	65 621	80 998	79 723	86 976	76 786
Andre fôrkostnader inkl. beiteleie	16 745	26 118	18 185	15 378	25 495
Såvarer	3 886	3 095	4 993	5 912	7 261
Handelsgjødsel og kalk	29 027	34 083	34 055	34 474	36 524
Plantevernmidler	277	597	396	436	331
Konserveringsmidler	1 384	1 829	1 847	1 139	1 952
Andre forbruksartikler m.v.	41 504	46 963	53 963	53 931	49 271
Kjøp av sau	5 210	9 230	4 139	8 809	3 831
Kjøp av andre husdyr	129	181	821	3 232	481
Sum variable kostnader	163 783	203 093	198 122	210 286	201 932
Leid arbeid	65 891	73 521	84 396	81 160	73 704
Drivstoff	23 088	20 765	18 023	20 545	24 840
Vedl.h. jord, veger, grøfter og vannanl.	6 323	7 862	5 736	6 454	9 213
Vedl.h. driftsbygninger	25 382	24 773	35 275	31 346	37 743
Vedl.h. traktor og maskiner	39 577	42 215	47 299	47 874	50 358
Avskr. jord, veger, grøfter og vannanl.	854	870	563	641	661
Avskr. driftsbygninger	38 735	51 622	51 715	53 322	54 946
Avskr. traktor og maskiner	43 204	48 056	52 251	53 414	58 433
Maskinleie	38 490	39 665	38 665	43 203	47 294
Andre faste kostnader	81 846	86 181	85 825	90 013	97 002
Sum faste kostnader	363 390	395 529	419 746	427 973	454 193
Kostnader i alt	527 173	598 622	617 868	638 259	656 126
Netto mek.kostnader pr FEm totalavl.	2,44	2,25	2,46	2,78	3,73
Netto mekaniseringskostnader pr daa	580	537	594	622	701

Tabell 7e. Resultatregning. Sauehold andre bygder, 2014-2018

	2014	2015	2016	2017	2018
Driftsoverskudd	144 425	150 973	132 389	85 661	211 793
- Renter av jordbruksaktiva ¹⁾	40 587	32 678	34 762	33 716	34 098
Familiens arbeidsfortjeneste	103 838	118 296	97 627	51 945	177 696
Familiens arbeidsfortjeneste pr årsverk	99 730	123 448	107 728	55 175	193 193
Lønnsevne	169 729	191 817	182 023	133 105	251 400
Lønnsevne pr. time	73,48	85,99	83,26	61,36	119,39
Vederlag til arbeid og egenkap. pr årsv.	156 264	170 573	167 014	124 509	231 737
Vederl. til fam. arb.og egenkap. pr årsv.	124 622	138 519	125 228	69 269	207 456
Regnskapssammendrag					
Driftsoverskudd, jordbruk	144 425	150 973	132 389	85 661	211 793
Driftsoverskudd, skogbruk	2 777	10 878	16 414	4 730	10 638
Driftsoverskudd, tilleggsnæringer	30 549	39 955	38 096	40 287	37 847
Driftsoverskudd, andre næringer	55 456	26 669	25 875	50 060	70 186
Lønnsinntekt	452 776	520 387	532 655	571 945	596 538
Pensjoner og sykepenger	97 283	112 618	86 169	36 840	67 041
Gevinst/utbytte verdipapir	16 719	6 787	6 067	11 966	48 449
Årlige erstatninger og lignende	3 655	3 074	1 335	1 478	5 938
Familiens arbeid på nyanlegg	3 755	7 834	810	2 091	120
Renteinntekter	24 326	18 776	10 811	10 013	8 835
- Renteutgifter	35 015	38 738	39 372	41 925	43 089
- Kårutgifter	6 877	10 395	10 041	12 065	14 106
Nettoinntekt	789 829	848 818	801 208	761 081	1 000 190
Privatforbruk ekskl. skatt	491 285	485 562	513 869	525 874	546 791
Betalte skatter	199 254	214 607	220 439	229 872	225 412

Tabell 7f. Balanse og arbeidskapital pr 31.12. Sauehold andre bygder, 2014-2018

	2014	2015	2016	2017	2018
Kontanter og bankinnskudd	977 961	967 096	1 041 223	871 965	843 206
Andre krav	173 124	165 160	158 571	226 617	360 481
Omløpsmidler, jordbruk	69 573	74 304	77 691	76 792	79 608
Omløpsmidler, skogbruk	438	111	103	0	188
Omløpsmidler, tilleggsnæringer	360	811	348	105	535
Omløpsmidler, andre næringer	196 084	259 329	250 276	248 149	283 832
Omløpsmidler i alt	1 417 540	1 466 811	1 528 212	1 423 628	1 567 850
Anleggsmidler, jordbruk	1 308 843	1 661 747	1 649 890	1 590 160	1 653 726
Anleggsmidler, skogbruk	104 973	136 140	139 745	143 480	159 262
Anleggsmidler, tilleggsnæringer	77 619	89 006	106 556	145 630	186 731
Anleggsmidler, andre næringer	152 105	148 032	135 041	109 711	32 147
Privat hovedbygninger	637 644	725 650	726 464	803 695	866 481
Privat, annet	244 972	347 272	311 153	301 558	309 999
Anleggsmidler i alt	2 526 156	3 107 847	3 068 849	3 094 234	3 208 346
Eiendeler i alt	3 943 696	4 574 658	4 597 061	4 517 862	4 776 196
Eiendeler i jordbruket	1 378 416	1 736 051	1 727 581	1 666 952	1 733 334
Kortsiktig gjeld	157 226	96 587	131 357	153 499	185 084
Langsiktig gjeld	882 724	1 183 716	1 208 869	1 248 927	1 253 870
Gjeld i alt	1 039 950	1 280 303	1 340 226	1 402 426	1 438 954
Endring i året, kroner	24 115	107 054	43 489	34 151	-37 400
Egenkapital	2 903 746	3 294 355	3 256 835	3 115 436	3 337 242
Egenkapitalprosent	74	72	71	69	70
Endring i året (sparing)	136 687	237 411	63 630	99 022	293 496
Arbeidskapital	1 260 314	1 370 224	1 396 855	1 270 129	1 382 766
Endring i året	110 213	102 941	83 388	72 620	124 446
1) Kalkulasjonsrente	3,0 %	2,0 %	2,0 %	2,0 %	2,0 %
Vederlag til arbeid og egenkap.	195 647	206 259	197 882	146 374	264 519

Tabell 8a. Produksjonstekniske data og oppnådde priser. Storfeslakt flatbygder, 206-2018

	2016	2017	2018
Antall bruk	13	14	14
Brukers alder	49	48	50
Arealfordeling og avling			
Korn, daa	74	84	54,2
Grovfôr, daa	373	356	367,6
Annet areal, daa	15	6	2,2
Jordbruksareal, daa	461	446	424
- herav leid areal, daa	285	253	246,6
Korn, FEm pr daa 1)	529	425	216
Grovfôr, FEm pr daa	313	310	209
Jordbruksareal, FEm pr daa	352	335	210
Husdyrproduksjon			
Storfekjøtt, kg omsatt	7 444	6 233	9 156
Arbeidsforbruk, timer			
Bruker	1 286	1 313	1 386
Ektefelle	181	210	314
Barn under 17 år	19	17	76
Sum familie	1 486	1 541	1 775
Leid arbeid, betalt	333	444	401
Leid arbeid, ubetalt	127	100	64
Sum timer i jordbruket	1 946	2 085	2 240
Sum timer i skogbruket	24	60	18
Sum timer i tilleggsnæring	237	143	98
Familiens arbeid på nyanlegg	52	13	58
Familiens arb. i annen virksomhet	2 049	2 259	2 200
Oppnådde priser			
Bygg, kr pr kg	2,53	2,46	2,41
Havre, kr pr kg	3,55	3,03	2,35
Kukjøtt, kr pr kg	47,91	51,44	51,20
Annet storfekjøtt, kr pr kg	60,06	62,97	59,20

Tabell 8b. Nettoinvesteringer. Storfeslakt flatbygder, 2016-2018

	2016	2017	2018
Jord, grøfter og vannanlegg	-899	140 665	8 624
Driftsbygninger	-47 025	36 220	5 613
Maskiner og redskap	138 868	107 275	197 174
Sum nettoinvesteringer	90 944	284 160	211 411

Tabell 8c. Produksjonsinntekter per bruk. Storfeslakt flatbygder, 2016-2018

	2016	2017	2018
Bygg	49 255	2 512	1 137
Havre	16 859	30 521	2 488
Hvete	41 663	45 965	18 640
Annet korn og oljefrø	10 520	28 889	8 807
Sum korn	118 297	107 887	31 072
Andre planteprodukter	23 535	23 325	64 846
Korn og planteprodukter i alt	141 832	131 212	95 918
Storfe, livdyr	155 001	159 243	133 344
Kuslakt	103 395	105 078	86 627
Annet storfeslakt	371 416	281 806	296 613
Andre inntekter, husdyrholdet	9 784	1 312	3 124
Husdyrprodukt i alt	639 596	547 439	519 708
Arealtilskudd, grovfôr	31 867	21 146	12 572
Arealtilskudd, korn	7 715	12 513	7 545
Kulturlandskapstilskudd	77 418	70 220	58 971
Produksjonstillegg, husdyr	149 911	137 209	155 676
Driftstillegg, grunntilskudd, distriktstilskudd	116 443	122 500	153 387
Refunderte avløserutgifter	47 288	49 543	49 132
Andre tilskudd	100 956	96 529	444 622
Bunnfradrag	-6 769	-7 286	-6 929
Tilskudd i alt	524 829	502 374	874 976
Leieinntekter, traktor og redskap	67 660	64 073	63 563
Andre inntekter	19 066	30 303	29 759
Produksjonsinntekter i alt	1 392 982	1 275 401	1 583 923

Tabell 8d. Kostnader per bruk. Storfeslakt flatbygder, 2016-2018

	2016	2017	2018
Kraftfôr	97 258	80 383	108 317
Andre fôrkostnader inkl. beiteleie	10 114	17 814	59 875
Såvarer	27 210	16 802	27 213
Handelsgjødsel og kalk	47 068	46 902	59 614
Plantevernmidler	2 582	3 211	1 684
Konserveringsmidler	4 953	1 870	4 431
Andre forbruksartikler m.v.	81 944	68 748	86 765
Kjøp av dyr	61 518	56 699	60 318
Sum variable kostnader	332 647	292 428	408 215
Leid arbeid	66 514	86 706	85 664
Drivstoff	44 979	48 656	55 449
Vedl.h. jord, veger, grøfter og vannanl.	18 324	15 853	3 478
Vedl.h. driftsbygninger	46 639	30 747	39 572
Vedl.h. traktor og maskiner	60 878	81 345	71 549
Avskr. jord, veger, grøfter og vannanl.	899	835	1 569
Avskr. driftsbygninger	72 701	79 746	80 422
Avskr. traktor og maskiner	113 472	108 678	118 869
Maskinleie	76 758	129 692	114 529
Andre faste kostnader	166 299	158 476	164 464
Sum faste kostnader	667 463	740 733	735 563
Kostnader i alt	1 000 110	1 033 161	1 143 779
Netto mek.kostnader pr FEm totalavl.	1,54	2,17	3,57
Netto mekaniseringskostnader pr daa	540	728	750

Tabell 8e. Resultatregning. Storfeslakt flatbygder, 2016-2018

	2016	2017	2018
Driftsoverskudd	392 872	242 240	440 144
- Renter av jordbruksaktiva ¹⁾	70 536	75 083	72 703
Familiens arbeidsfortjeneste	322 336	167 157	367 441
Familiens arbeidsfortjeneste pr årsv.	368 698	187 937	368 640
Lønnsevne	388 850	253 863	453 105
Lønnsevne pr. time	200	122	202,26
Vederlag til arbeid og egenkap. pr årsv.	404 057	253 866	397 497
Vederl. til fam. arb.og egenkap. pr årsv.	411 393	225 069	398 229
Regnskapssammendrag			
Driftsoverskudd, jordbruk	392 872	242 240	440 144
Driftsoverskudd, skogbruk	27 978	2 150	35 557
Driftsoverskudd, tilleggsnæringer	68 097	99 773	68 937
Driftsoverskudd, andre næringer	101 276	118 056	157 283
Lønnsinntekt	654 802	715 360	737 798
Pensjoner og sykepenger	11 986	13 945	18 483
Gevinst/utbytte verdipapir	10 945	9 236	-11 782
Årlige erstatninger og lignende	0	1 714	0
Familiens arbeid på nyanlegg	10 169	2 496	11 911
Renteinntekter	5 565	16 729	6 811
- Renteutgifter	55 378	71 711	77 306
- Kårutgifter	9 296	11 150	10 171
Nettoinntekt	1 219 016	1 138 838	1 377 665
Privatforbruk ekskl. skatt	610 683	581 378	746 715
Betalte skatter	327 117	315 133	315 797

Tabell 8f. Balanse og arbeidskapital pr 31.12. Storfeslakt flatbygder, 2016-2018

	2016	2017	2018
Kontanter og bankinnskudd	594 545	756 525	783 991
Andre krav	280 215	370 664	336 258
Omløpsmidler, jordbruk	323 393	280 396	215 845
Omløpsmidler, skogbruk	254	2 143	2 143
Omløpsmidler T. næring	2 808	107	107
Omløpsmidler. A næring	409 068	413 396	410 272
Omløpsmidler i alt	1 610 283	1 823 231	1 748 616
Anleggsmidler, jordbruk	3 278 010	3 619 013	3 431 588
Anleggsmidler, skogbruk	304 808	300 929	295 030
Anleggsmidler, tilleggsnæringer	129 444	70 967	65 510
Anleggsmidler, andre næringer	159 341	132 283	184 681
Privat hovedbygninger	1 215 737	1 363 358	1 297 996
Privat, annet	451 667	397 589	387 317
Anleggsmidler i alt	5 539 007	5 884 139	5 662 122
Eiendeler i alt	7 149 290	7 707 370	7 410 738
Eiendeler i jordbruket	3 601 403	3 899 409	3 647 433
Kortsiktig gjeld	326 579	650 290	655 835
Langsiktig gjeld	2 022 515	2 249 524	2 278 509
Gjeld i alt	2 349 094	2 899 814	2 934 344
Endring i året, kroner	-28 151	384 846	-264 345
Egenkapital	4 800 196	4 807 556	4 476 394
Egenkapitalprosent	67	62	60
Endring i året (sparing)	590 174	236 925	367 199
Arbeidskapital	1 283 704	1 172 941	1 092 781
Endring i året	626 275	-92 038	131 800
1) Kalkulasjonsrente	2,0 %	2,0 %	2,0 %
Vedelag til arbeid og egenkapital per bruk	426 176	286 889	482 598

Tabell 9a. Produksjonstekniske data og oppnådde priser. Storfeslakt andre bygder, 206-2018

	2016	2017	2018
Antall bruk	24	25	22
Brukers alder	48	49	50
Arealfordeling og avling			
Korn, daa	27,5	31,7	27,1
Grovfôr, daa	377	381,3	403
Annet areal, daa	3,5	3,4	2,9
Jordbruksareal, daa	408	416,4	433
- herav leid areal, daa	205	200,3	216,6
Korn, FEm pr daa 1)	504	491	370
Grovfôr, FEm pr daa	299	269	209
Jordbruksareal, FEm pr daa	315	289	222
Husdyrproduksjon			
Storfekjøtt, kg omsatt	8069	8936	8 448
Arbeidsforbruk, timer			
Bruker	1244	1198	1 153
Ektefelle	209	259	220
Barn under 17 år	4	21	11
Sum familie	1457	1478	1 383
Leid arbeid, betalt	353	411	454
Leid arbeid, ubetalt	169	160	147
Sum timer i jordbruket	1979	2048	1 985
Sum timer i skogbruket	20	30	22
Sum timer i tilleggsnæring	101	71	100
Familiens arbeid på nyanlegg	13	9	18
Familiens arb. i annen virksomhet	1708	1662	1 717
Oppnådde priser			
Bygg, kr pr kg	2,61	2,6	2,72
Havre, kr pr kg	2,33	2,26	2,43
Kukjøtt, kr pr kg	49,42	49,92	47,19
Annet storfekjøtt, kr pr kg	58,31	59,12	58,59

Tabell 9b. Nettoinvesteringer. Storfeslakt andre bygder, 2016-2018

	2016	2017	2018
Jord, grøfter og vannanlegg	5036	1065	23 259
Driftsbygninger	187131	-17545	20 473
Maskiner og redskap	83505	31241	37 305
Sum nettoinvesteringer	275 672	14 761	81 037

Tabell 9c. Produksjonsinntekter per bruk. Storfeslakt andre bygder, 2016-2018

	2016	2017	2018
Bygg	28 269	28 700	21 807
Havre	6 227	6 425	4 828
Hvete	0	0	0
Annet korn og oljefrø	0	2 798	0
Sum korn	34 496	37 923	26 635
Andre planteprodukter	50 394	48 354	31 363
Korn og planteprodukter i alt	84 890	86 277	57 998
Storfe, livdyr	93 338	114 547	81 761
Kuslakt	125 369	119 867	113 911
Annet storfeslakt	399 094	372 063	334 364
Andre inntekter, husdyrholdet	5 231	3 185	2 686
Husdyrprodukt i alt	623 032	609 662	532 722
Arealtilskudd, grovfôr	59 062	61 724	68 926
Arealtilskudd, korn	6 160	5 726	7 366
Kulturlandskapstilskudd	67 238	63 996	61 070
Produksjonstillegg, husdyr	130 385	129 213	131 443
Driftstillegg, grunntilskudd, distriktstilskudd	139 521	168 529	179 760
Refunderte avløserutgifter	47 960	46 318	50 950
Andre tilskudd	64 058	72 527	264 319
Bunnfradrag	-6 000	-6 040	-6 000
Tilskudd i alt	508 384	541 993	757 834
Leieinntekter, traktor og redskap	18 770	21 231	22 256
Andre inntekter	3 637	11 750	9 301
Produksjonsinntekter i alt	1 238 712	1 270 913	1 380 112

Tabell 9d. Kostnader per bruk. Storfeslakt andre bygder, 2016-2018

	2016	2017	2018
Kraftfôr	113 299	122 225	126 229
Andre fôrkostnader inkl. beiteleie	27 846	30 770	63 366
Såvarer	13 232	11 043	16 253
Handelsgjødsel og kalk	68 956	58 268	69 992
Plantevernmidler	2 779	3 632	2 900
Konserveringsmidler	3 668	2 856	2 989
Andre forbruksartikler m.v.	69 078	65 382	76 299
Kjøp av dyr	100 650	87 764	52 775
Sum variable kostnader	399 509	381 939	410 804
Leid arbeid	71 574	81 248	86 918
Drivstoff	33 415	37 763	48 044
Vedl.h. jord, veger, grøfter og vannanl.	5 837	8 278	14 727
Vedl.h. driftsbygninger	36 688	39 493	33 752
Vedl.h. traktor og maskiner	72 305	73 415	85 204
Avskr. jord, veger, grøfter og vannanl.	1 278	1 279	1 276
Avskr. driftsbygninger	55 095	66 226	70 666
Avskr. traktor og maskiner	80 071	85 814	89 463
Maskinleie	78 959	92 634	103 823
Andre faste kostnader	130 893	133 484	144 375
Sum faste kostnader	566 115	619 633	678 249
Kostnader i alt	965 625	1 001 572	1 089 053
Netto mek.kostnader pr FEm totalavl.	2,02	2,35	3,33
Netto mekaniseringskostnader pr daa	635	680	739

Tabell 9e. Resultatregning. Storfeslakt andre bygder, 2016-2018

	2016	2017	2018
Driftsoverskudd	273 087	269 341	291 059
- Renter av jordbruksaktiva ¹⁾	57 557	60 592	62 078
Familiens arbeidsfortjeneste	215 531	208 749	228 982
Familiens arbeidsfortjeneste pr årsverk	244 560	235 129	276 125
Lønnsevne	287 105	289 997	315 900
Lønnsevne pr. time	145,09	141,58	159,13
Vederlag til arbeid og egenkap. pr årsv.	274 653	279 072	312 872
Vederl. til fam. arb.og egenkap. pr årsv.	253 066	257 410	301 103
Regnskapssammendrag			
Driftsoverskudd, jordbruk	273 087	269 341	291 059
Driftsoverskudd, skogbruk	19 627	20 100	49 508
Driftsoverskudd, tilleggsnæringer	49 022	53 212	103 851
Driftsoverskudd, andre næringer	136 117	164 847	103 786
Lønnsinntekt	448 484	475 523	508 164
Pensjoner og sykepengar	71 740	35 219	25 589
Gevinst/utbytte verdipapir	66 021	10 380	11 361
Årlige erstatninger og lignende	4 465	7 621	8 073
Familiens arbeid på nyanlegg	2 282	1 697	3 666
Renteinntekter	5 635	4 780	6 620
- Renteutgifter	86 789	67 353	69 471
- Kårutgifter	9 588	9 376	9 664
Nettoinntekt	980 103	965 991	1 032 542
Privatforbruk ekskl. skatt	622 235	586 909	614 016
Betalte skatter	252 048	246 799	255 708

Tabell 9f. Balanse og arbeidskapital pr 31.12. Storfeslakt andre bygder, 2016-2018

	2018	2017	2016
Kontanter og bankinnskudd	653 087	534 135	749 851
Andre krav	304 567	332 118	353 344
Omløpsmidler, jordbruk	301 524	289 193	260 196
Omløpsmidler, skogbruk	125	300	341
Omløpsmidler T. næring	4 896	3 611	2 136
Omløpsmidler. A næring	243 609	136 041	142 262
Omløpsmidler i alt	1 507 808	1 295 398	1 508 130
Anleggsmidler, jordbruk	2 748 172	2 738 844	2 861 586
Anleggsmidler, skogbruk	245 310	248 884	206 104
Anleggsmidler, tilleggsnæringer	180 507	281 837	270 035
Anleggsmidler, andre næringer	213 592	141 761	153 582
Privat hovedbygninger	638 036	714 675	748 182
Privat, annet	346 669	265 088	323 697
Anleggsmidler i alt	4 372 286	4 391 089	4 563 186
Eiendeler i alt	5 880 094	5 686 487	6 071 316
Eiendeler i jordbruket	3 049 696	3 028 037	3 121 782
Kortsiktig gjeld	453 578	285 162	376 919
Langsiktig gjeld	2 512 783	2 204 892	2 124 370
Gjeld i alt	2 966 361	2 490 054	2 501 289
Endring i året, kroner	520 202	-274 721	40 800
Egenkapital	2 913 733	3 196 433	3 570 027
Egenkapitalprosent	50	56	59
Endring i året (sparing)	159 028	255 758	225 738
Arbeidskapital	1 054 230	1 010 236	1 131 211
Endring i året	107 055	98 371	104 421
1) Kalkulasjonsrente	2,0 %	2,0 %	2,0 %
Vedelag til arbeid og egenkapital per bruk	294 601	309 778	336 613

Tabell 10a. Produksjonstekniske data og oppnådde priser. Østfold, 2014-2018

	2014	2015	2016	2017	2018
Antall bruk	44	42	39	40	42
Brukers alder	50	50	51	51	51
Arealfordeling og avling					0
Korn, daa	383,7	407,1	445,7	405,4	375,3
Grovfôr, daa	120,7	122,7	114,7	137,7	155
Annet areal, daa	21,4	14,1	18,1	14,5	8
Jordbruksareal, daa	525,8	543,9	578,5	557,6	538,3
- herav leid areal, daa	244,1	257,5	287,5	279,0	282,8
Korn, FEm pr daa ¹⁾	453	533	463	546	259
Grovfôr, FEm pr daa	325	334	336	356	199
Jordbruksareal, FEm pr daa	424	495	433	493	240
Husdyrproduksjon					
Antall årskyr	3,8	3,7	3,7	3,7	3,6
Kumelk, liter omsatt	24 890	25 843	26 659	24 890	23 057
Melkekvote	27 690	27 219	26 817	25 403	25 675
Produsert melk pr årsku, kg	7 139	7 523	8 012	7 459	7 061
Storfekjøtt, kg omsatt	1 983	1 760	1 968	3 959	4 807
Antall avlsgriser/smågriskull fra 2007	9	13	9	9	8
Salgbare smågriser	130	148	114	101	90
Svinekjøtt slaktegris, kg omsatt	3 705	5 189	6 136	6 152	5 913
Arbeidsforbruk, timer					
Bruker	1 192	1 139	1 169	1 229	1 131
Ektefelle	138	122	115	127	98
Barn under 17 år	0	3	4	16	20
Sum familie	1 330	1 264	1 288	1 373	1 249
Leid arbeid, betalt	485	551	592	546	566
Leid arbeid, ubetalt	111	85	76	78	85
Sum timer i jordbruket	1 926	1 900	1 956	1 998	1 899
Sum timer i skogbruket	16	18	15	29	24
Sum timer i tilleggsnæring	112	126	129	118	83
Familiens arbeid på nyanlegg	26	11	29	4	5
Familiens arb. i annen virksomhet	1 907	2 006	1 894	1 881	1 946
Oppnådde priser					
Bygg, kr pr kg	2,55	2,63	2,66	2,67	2,73
Havre, kr pr kg	2,25	2,30	2,33	2,49	2,64
Hvete, kr pr kg	2,67	2,74	2,85	2,92	3,2
Kumelk, kr pr l	5,19	5,61	5,74	5,89	6,04
Kukjøtt, kr pr kg	46,51	46,04	48,32	51,24	50,57
Annet storfekjøtt, kr pr kg	55,34	57,52	57,87	59,51	55,32
Smågris for salg, kr pr stk.	923	1 058	1 013	927	852
Svinekjøtt slaktegris, kr pr kg	26,31	28,07	29,02	26,82	25,96

Tabell 10b. Nettoinvestering. Østfold, 2014-2018

	2014	2015	2016	2017	2018
Jord, grøfter og vannanlegg	110 693	43 861	-1 038	4 737	16 371
Driftsbygninger	46 429	-39 653	48 420	-68 327	-26 951
Maskiner og redskap	-9 499	52 252	13 534	38 389	124 582
Melkekvote (ku og geit)	143	-3 035	6 646	0	0
Sum nettoinvestering	147 766	53 425	67 562	-25 201	114 002

Tabell 10c. Produksjonsinntekter per bruk. Østfold, 2014-2018

	2014	2015	2016	2017	2018
Korn	477 274	627 426	599 563	631 640	283 324
Andre planteprodukter	91 646	79 733	83 327	70 402	28 546
Planteprodukter i alt	568 920	707 159	682 890	702 042	311 870
Storfe, melk	129 067	145 078	152 896	146 563	139 219
Storfe, livdyr	9 097	16 889	33 005	58 433	24 031
Kuslakt	34 668	30 932	40 355	51 622	48 905
Annet storfeslakt	69 557	68 271	73 307	185 904	183 126
Smågriser	93 497	129 846	82 619	58 210	43 375
Slaktegriser	102 214	136 929	188 683	157 038	158 056
Avlsgriser	3 401	4 531	6 019	3 148	1 558
Fjørfe, egg og slakt	521 098	558 922	543 566	593 562	545 117
Andre inntekter, husdyrholdet	1 405	852	2 167	465	2 914
Husdyrprodukt i alt	964 004	1 092 250	1 122 769	1 258 577	1 151 056
Arealtilskudd, grovfôr	9 056	8 815	8 388	5 493	1 804
Arealtilskudd, korn	52 798	51 601	55 088	58 242	65 980
Kulturlandskapstilskudd	94 485	98 300	101 559	93 137	79 326
Produksjonstillegg, husdyr	43 505	45 820	42 925	57 048	58 685
Driftstill., grunn- og dis. tilskudd	32 361	34 185	31 931	46 972	54 131
Refunderte avløserutgifter	28 647	34 614	31 183	37 168	40 499
Andre tilskudd	60 491	51 349	51 460	66 743	303 245
Bunnfradrag	-3 676	-5 810	-6 000	-6 022	-6 000
Tilskudd i alt	317 667	318 874	316 534	358 781	597 670
Leieinntekter, traktor og redskap	32 829	26 895	40 526	35 376	34 326
Andre inntekter	4 325	29 678	15 274	10 055	16 746
Produksjonsinntekt i alt	1 887 743	2 174 858	2 177 994	2 364 830	2 111 669

Tabell 10d. Kostnader per bruk. Østfold, 2014-2018

	2014	2015	2016	2017	2018
Kraftfôr	393 930	440 085	460 371	459 528	454 825
Andre fôrkostnader inkl. beiteleie	4 453	5 457	7 686	16 366	28 936
Såvarer	46 662	46 731	61 868	52 859	72 083
Handelsgjødsel og kalk	100 956	119 095	121 790	105 019	89 376
Plantevernmidler	27 895	35 534	33 459	34 777	19 569
Konserveringsmidler	684	3 454	3 250	523	1 873
Andre forbruksartikler m.v.	57 808	61 340	67 465	73 942	77 563
Kjøp av dyr	102 324	145 691	172 592	171 866	235 229
Sum variable kostnader	734 712	857 388	928 481	914 880	979 453
Leid arbeid	89 974	98 721	117 839	118 320	120 507
Drivstoff	43 444	51 165	46 351	51 207	49 003
Vedl.h. jord, veg, grøfter og vannanl.	18 159	16 484	18 444	16 005	17 201
Vedl.h. driftsbygninger	35 471	47 089	50 221	50 482	55 901
Vedl.h. traktor og maskiner	66 224	63 554	72 568	73 185	66 904
Avskr. jord, veg, grøfter og vannanl.	3 098	4 048	4 396	4 346	4 546
Avskr. driftsbygninger	112 789	122 514	126 415	138 267	133 603
Avskr. traktor og maskiner	86 874	93 504	103 404	110 038	115 260
Maskinleie	75 818	89 945	94 547	115 787	105 244
Andre faste kostnader	212 239	232 856	234 018	239 320	242 970
Sum faste kostnader	744 090	819 880	868 201	916 956	911 139
Kostnader i alt	1 478 802	1 677 268	1 796 682	1 831 835	1 890 591
Netto mek.kost. pr FEm totalavl.	1,18	1,07	1,17	1,21	2,48
Netto mekaniseringskost. pr daa	498	527	507	596	595

Tabell 10e. Resultatregning. Østfold, 2014-2018

	2014	2015	2016	2017	2018
Driftsoverskudd	408 941	497 590	381 312	532 995	221 078
- Renter av jordbruksaktiva ¹⁾	118 664	87 389	92 590	98 968	93 617
Familiens arbeidsfortjeneste	290 277	410 201	288 722	434 026	127 461
Familiens arbeidsfort. pr årsverk	371 659	561 024	390 537	551 880	176 286
Lønnsevne	380 251	508 922	406 561	552 346	247 968
Lønnsevne pr. time	197,43	265,62	206,38	273	129
Vederl. til arb. og egenkap. pr årsv.	408 404	505 632	407 834	533 317	265 960
Vederl. til fam. arb.og egenk.. pr årsv.	430 662	577 139	425 447	583 919	211 936
Regnskapssammendrag					
Driftsoverskudd, jordbruk	408 941	497 590	381 312	532 995	221 078
Driftsoverskudd, skogbruk	39 171	31 802	15 476	-3 942	48 082
Driftsoverskudd, tilleggsnæringer	48 809	62 736	46 134	58 567	54 581
Driftsoverskudd, andre næringer	73 278	82 734	82 257	64 105	82 175
Lønnsinntekt	567 312	610 093	573 967	600 359	683 780
Pensjoner og sykepenger	65 967	53 596	105 316	118 879	124 374
Gevinst/utbytte verdipapir	12 276	29 410	29 589	57 245	11 897
Årlige erstatninger og lignende	31 253	19 763	17 677	19 452	18 787
Familiens arbeid på nyanlegg	4 898	2 043	5 774	824	1 040
Renteinntekter	22 473	16 175	12 165	9 758	8 695
- Renteutgifter	124 299	130 475	114 333	130 467	126 431
- Kårutgifter	7 139	7 479	7 115	6 275	6 343
Nettoinntekt	1 142 940	1 267 988	1 148 219	1 321 500	1 121 715
Privatforbruk ekskl. skatt	603 527	695 863	704 269	732 291	766 488
Betalte skatter	269 057	328 153	358 027	336 126	382 856

Tabell 10f. Balanse og arbeidskapital pr 31.12. Østfold, 2014-2018

	2014	2015	2016	2017	2018
Kontanter og bankinnskudd	749 751	865 000	854 759	910 874	777 368
Andre krav	388 463	358 261	351 099	301 853	334 883
Omløpsmidler, jordbruk	451 948	539 499	519 267	581 396	379 784
Omløpsmidler, andre næringer	253 348	342 115	426 658	428 512	483 687
Omløpsmidler i alt	1 843 510	2 104 875	2 151 783	2 222 635	1 975 722
Anleggsmidler, jordbruk	3 619 770	3 910 646	4 121 632	4 368 202	4 265 868
Anleggsmidler, skogbruk	396 194	450 381	529 746	537 141	565 640
Anleggsmidler, tilleggsnæringer	188 434	190 477	249 830	367 281	353 255
Anleggsmidler, andre næringer	330 278	232 537	138 005	135 493	112 884
Privat hovedbygninger	713 209	824 179	876 920	1 279 228	1 521 709
Privat, annet	303 352	330 420	544 249	431 717	419 894
Anleggsmidler i alt	5 551 237	5 938 640	6 460 382	7 119 062	7 239 250
Eiendeler i alt	7 394 747	8 043 515	8 612 165	9 341 697	9 214 972
Eiendeler i jordbruket	4 071 718	4 450 145	4 640 899	4 949 598	4 645 652
Kortsiktig gjeld	552 024	538 139	614 998	824 197	825 172
Langsiktig gjeld	3 061 805	3 078 494	3 245 535	3 632 592	3 830 389
Gjeld i alt	3 613 829	3 616 633	3 860 533	4 456 789	4 655 561
Endring i året, kroner	207 740	-135 258	222 953	9 649	126 748
Egenkapital	3 780 918	4 426 882	4 751 632	4 884 908	4 559 411
Egenkapitalprosent	51	55	55	52	49
Endring i året (sparing)	255 975	277 018	162 702	329 153	-18 890
Arbeidskapital	1 291 486	1 566 736	1 536 785	1 398 438	1 150 550
Endring i året	308 759	59 929	-86 861	164 811	-166 554
1) Kalkulasjonsrente	3,0 %	2,0 %	2,0 %	2,0 %	2,0 %
Vederlag til arbeid og egenkap.	426 334	520 705	432 370	577 543	273 744

Tabell 11a. Produksjonstekniske data og oppnådde priser. Akershus, 2014-2018

	2014	2015	2016	2017	2018
Antall bruk	31	33	36	38	36
Brukers alder	49	49	48	48	48
Arealfordeling og avling					
Korn, daa	474,8	451,6	458,7	425,8	422,2
Grovfôr, daa	104,5	103,9	95,4	96,2	114,9
Annet areal, daa	12,7	19,4	23,1	15,1	13,4
Jordbruksareal, daa	592,0	574,9	577,2	537,1	550,5
- herav leid areal, daa	228,5	223,6	228,5	218,4	227,6
Korn, FEm pr daa ¹⁾	438	494	432	461	224
Grovfôr, FEm pr daa	293	358	345	351	223
Jordbruksareal, FEm pr daa	413	470	414	438	231
Husdyrproduksjon					
Antall årskyr	3,6	3,5	3,6	3,4	3,6
Kumelk, liter omsatt	23 896	23 274	23 714	23 485	23 719
Melkekvote	29 088	27 790	25 769	24 044	28 807
Produsert melk pr årsku, kg	7 284	7 261	7 535	8 071	7 541
Storfekjøtt, kg omsatt	705	864	1363	1 454	1 608
Antall avlsgriser/smågriskull fra 2007	0	4	4	4	4
Salgbare smågriser	43	46	40	39	42
Svinekjøtt slaktegris, kg omsatt	287	159	104	147	247
Arbeidsforbruk, timer					
Bruker	1310	1 216	1 113	1 055	1 104
Ektefelle	258	279	280	276	229
Barn under 17 år	3	6	11	0	0
Sum familie	1 571	1 502	1 404	1 331	1 333
Leid arbeid, betalt	547	472	383	359	342
Leid arbeid, ubetalt	97	116	113	105	106
Sum timer i jordbruket	2 215	2 089	1 900	1 796	1 781
Sum timer i skogbruket	32	15	21	28	25
Sum timer i tilleggsnæring	231	341	148	190	212
Familiens arbeid på nyanlegg	23	21	286	11	24
Familiens arb. i annen virksomhet	1 889	1 730	1 663	1 680	1 769
Oppnådde priser					
Bygg, kr pr kg	2,59	2,51	2,56	2,65	2,69
Havre, kr pr kg	2,25	2,30	2,31	2,27	2,47
Hvete, kr pr kg	2,70	2,73	2,84	2,81	3,05
Kumelk, kr pr l	5,38	5,65	5,68	5,94	5,88
Kukjøtt, kr pr kg	41,96	43,19	44,9	49,53	47,26
Annet storfekjøtt, kr pr kg	47,56	51,06	51,87	56,80	55,60
Smågris for salg, kr pr stk.	925	1 003	1 023	899	980
Svinekjøtt slaktegris, kr pr kg	25,98	40,27	26,67	26,06	26,78

Tabell 11b. Nettoinvestering. Akershus, 2014-2018

	2014	2015	2016	2017	2018
Jord, grøfter og vannanlegg	96 942	87 499	29 468	5 928	61 279
Driftsbygninger	606 969	158 993	79 589	29 053	290 679
Maskiner og redskap	46 010	81 253	42 787	4 732	6 413
Melkekvote (ku og geit)	2 563	7 935	194	0	-2 903
Sum nettoinvestering	752 484	335 680	152 038	39 713	355 468

Tabell 11c. Produksjonsinntekter per bruk. Akershus, 2014-2018

	2014	2015	2016	2017	2018
Korn	541 177	621 436	521 203	535 233	266 568
Andre planteprodukter	123 333	108 563	102 548	101 624	106 021
Planteprodukter i alt	664 510	729 999	623 751	636 857	372 589
Storfe, melk	128 487	131 411	134 638	139 475	139 568
Storfe, livdyr	10 490	11 920	19 920	23 319	18 560
Kuslakt	37 225	30 424	35 717	44 112	31 397
Annet storfeslakt	38 166	33 539	56 773	46 645	40 186
Smågriser	44 088	42 750	39 677	33 267	33 901
Slaktegriser	3 962	6 840	2 888	4 332	6 699
Avlsgriser	161	711	478	200	588
Fjørfe, egg og slakt	185 188	280 956	239 236	339 930	332 822
Andre inntekter, husdyrholdet	26 521	19 236	217	1 308	1 020
Husdyrprodukt i alt	474 288	557 787	545 758	644 440	618 089
Arealtilskudd, grovfôr	9 089	8 871	9 432	8 443	7 587
Arealtilskudd, korn	72 455	84 600	80 515	85 291	92 934
Kulturlandskaptilskudd	101 251	103 022	99 609	84 348	82 057
Produksjonstillegg, husdyr	35 040	34 289	41 375	39 833	44 596
Driftstillegg, grunn- og distr.tilsku.	27 577	27 141	33 763	38 910	44 090
Refunderte avløserutgifter	21 205	20 269	20 667	22 462	22 020
Andre tilskudd	67 951	64 365	77 041	59 648	254 826
Bunnfradrag	-3 000	-6 000	-6 609	-6 289	-6 812
Tilskudd i alt	331 568	336 557	355 793	332 646	541 298
Leieinntekter, traktor og redskap	32 184	56 937	37 401	23 767	20 612
Andre inntekter	13 454	16 687	22 288	31 201	43 143
Produksjonsinntekter i alt	1 516 004	1 697 967	1 584 991	1 668 908	1 595 730

Tabell 11d. Kostnader per bruk. Akershus, 2014-2018

	2014	2015	2016	2017	2018
Kraftfôr	171 364	238 228	207 730	250 760	266 883
Andre fôrkostnader inkl. beiteleie	7 356	8 633	9 053	10 262	32 591
Såvarer	60 464	52 921	68 120	49 430	90 560
Handelsgjødsel og kalk	112 823	125 932	114 431	96 969	114 727
Plantevernmidler	35 030	30 804	27 179	34 506	22 605
Konserveringsmidler	2 560	3 799	2 538	4 452	8 107
Andre forbruksartikler m.v.	58 818	62 383	54 467	65 260	69 642
Kjøp av dyr	100 605	23 951	56 027	56 311	74 361
Sum variable kostnader	549 020	546 649	539 546	567 950	679 475
Leid arbeid	84 905	84 188	63 805	65 630	63 363
Drivstoff	50 242	48 092	40 620	43 991	40 546
Vedl.h. jord, veger, grøfter og v.annl.	18 038	13 190	18 226	14 457	13 580
Vedl.h. driftsbygninger	35 377	53 095	33 764	41 982	40 497
Vedl.h. traktor og maskiner	63 979	60 649	72 992	84 081	58 916
Avsk. jord, veger, grøft og v.annl.	1 655	1 822	2 624	2 985	4 267
Avskr. driftsbygninger	99 060	111 430	113 304	118 221	135 818
Avskr. traktor og maskiner	74 185	85 713	80 468	73 160	80 116
Maskinleie	85 347	101 821	103 471	133 140	142 227
Andre faste kostnader	205 462	194 646	198 212	207 534	215 244
Sum faste kostnader	718 250	754 644	727 485	785 183	794 575
Kostnader i alt	1 267 270	1 301 294	1 267 031	1 353 134	1 474 050
Netto mek.kost. pr FEm totalav.	1,05	0,93	1,14	1,37	2,47
Netto mekaniseringskos pr daa	435	438	473	601	570

Tabell 11e. Resultatregning. Akershus, 2014-2018

	2014	2015	2016	2017	2018
Driftsoverskudd	248 734	396 673	317 960	315 774	121 680
- Renter av jordbruksaktiva ¹⁾	103 974	85 824	90 549	86 535	92 880
Familiens arbeidsfortjeneste	144 760	310 848	227 410	229 240	28 800
Familiens arbeidsfortjeneste pr årsverk	160 121	354 459	276 580	294 532	36 926
Lønnsevne	229 665	395 036	291 215	294 870	92 163
Lønnsevne pr. time	103,69	187,75	151,75	161,84	51,03
Vederlag til arbeid og egenkap. pr årsv.	227 779	361 959	307 250	326 318	119 102
Vederl. til fam. arb.og egenkap. pr årsv.	208 561	371 326	307 221	323 803	66 169
Regnskapssammendrag					
Driftsoverskudd, jordbruk	248 734	396 673	317 960	315 774	121 680
Driftsoverskudd, skogbruk	85 623	29 024	69 432	4 970	96 043
Driftsoverskudd, tilleggsnæringer	122 679	110 294	96 528	111 139	110 985
Driftsoverskudd, andre næringer	72 626	95 011	47 448	30 563	64 135
Lønnsinntekt	469 447	548 312	599 135	594 939	630 927
Pensjoner og sykepenger	93 073	73 081	48 351	42 203	24 060
Gevinst/utbytte verdipapir	84 026	104 835	83 304	77 522	61 206
Årlige erstatninger og lignende	11 183	11 474	9 562	10 455	5 467
Familiens arbeid på nyanlegg	4 306	6 809	0	2 154	5 020
Renteinntekter	14 104	10 671	7 607	6 743	6 215
- Renteutgifter	138 500	153 196	135 568	138 571	159 242
- Kårutgifter	8 124	7 811	8 873	7 974	7 970
Nettoinntekt	1 059 177	1 225 177	1 134 886	1 049 917	958 526
Privatforbruk ekskl. skatt	551 418	648 534	656 075	643 382	637 679
Betalte skatter	251 927	319 470	325 538	316 600	302 908

Tabell 11f. Balanse og arbeidskapital pr 31.12. Akershus, 2014-2018

	2014	2015	2016	2017	2018
Kontanter og bankinnskudd	675 267	552 501	639 750	512 181	599 859
Andre krav	381 317	359 949	463 236	397 947	523 362
Omløpsmidler, jordbruk	313 945	422 766	387 670	381 481	267 290
Omløpsmidler, andre næringer	1 316 098	1 165 656	1 172 384	1 340 956	1 519 058
Omløpsmidler i alt	2 686 627	2 500 872	2 663 040	2 632 565	2 909 569
Anleggsmid., jordbruk	3 559 825	4 101 515	4 208 911	3 980 324	4 497 482
Anleggsmid., skogbruk	458 010	492 876	506 145	515 076	641 936
Anleggsmid., tilleggsnæringer	463 257	633 655	612 484	618 956	708 249
Anleggsmid., andre næringer	123 965	146 522	92 905	127 333	144 283
Privat hovedbygninger	1 435 420	1 672 421	1 637 094	1 813 736	2 085 425
Privat, annet	423 487	462 331	516 328	433 188	414 466
Anleggsmidler i alt	6 463 964	7 509 320	7 573 867	7 488 613	8 491 841
Eiendeler i alt	9 150 591	10 010 192	10 236 907	10 121 178	11 401 410
Eiendeler i jordbruket	3 873 770	4 524 281	4 596 581	4 361 805	4 764 772
Kortsiktig gjeld	551 220	478 700	581 173	591 503	615 515
Langsiktig gjeld	3 724 711	4 324 223	4 294 020	4 507 405	5 399 181
Gjeld i alt	4 275 931	4 802 923	4 875 193	5 098 908	6 014 696
Endring i året, kroner	1 001 560	207 384	74 488	202 561	555 746
Egenkapital	4 874 660	5 207 269	5 361 714	5 022 270	5 386 714
Egenkapitalprosent	53	52	52	50	47
Endring i året (sparing)	410 417	359 580	387 200	148 448	82 974
Arbeidskapital	2 135 407	2 022 172	2 081 867	2 041 062	2 294 054
Endring i året	218 830	-81 417	162 643	85 608	67 311
1) Kalkulasjonsrente	3,0 %	2,0 %	2,0 %	2,0 %	2,0 %
Vederlag til arb.og egenkap.	273 458	409 828	316 409	317 652	114 971

Tabell 12a. Produksjonstekniske data og oppnådde priser. Hedmark, 2014-2018

	2014	2015	2016	2017	2018
Antall bruk	76	72	68	75	73
Brukers alder	50	50	51	51	51
Arealfordeling og avling					
Korn, daa	167,4	172,7	181,3	176	164,7
Grovfôr, daa	223,1	240,6	249	255,4	273,7
Annet areal, daa	25,1	24,3	24,8	22,9	19,4
Jordbruksareal, daa	415,6	437,6	455,1	454,3	457,8
- herav leid areal, daa	158,3	169,1	189	189,5	192,5
Korn, FEm pr daa ¹⁾	462	523	490	502	337
Grovfôr, FEm pr daa	323	311	321	294	244
Jordbruksareal, FEm pr daa	399	415	401	393	289
Husdyrproduksjon					
Antall årskyr	8,1	7,7	8,0	8,1	8,9
Kumelk, liter omsatt	55 057	52 262	55 057	56 272	61 715
Melkekvote	58 956	55 886	56 593	58 513	66 879
Produsert melk pr årsku, kg	7 535	7 629	7 721	7 658	7 695
Storfekjøtt, kg omsatt	2 820	2 712	3 061	3 240	3 392
Antall avlsgriser/smågriskull fra 2007	10	10	11	6	7
Salgbare smågriser	111	111	119	68	74
Svinekjøtt slaktegris, kg omsatt	3 584	3 525	4 532	3 859	4 174
Antall vinterfôra sauer (vfs)	22	25	28	29	28
Kg kjøtt pr vfs	28	30	29	28	30
Ull, kg omsatt pr vfs	5,2	5,4	4,3	5,4	4,1
Arbeidsforbruk, timer					
Bruker	1 619	1 581	1 552	1 501	1 515
Ektefelle	253	253	270	298	312
Barn under 17 år	10	10	11	20	17
Sum familie	1 882	1 844	1 834	1 818	1 845
Leid arbeid, betalt	670	674	747	676	611
Leid arbeid, ubetalt	197	171	137	150	144
Sum timer i jordbruket	2 749	2 688	2 719	2 645	2 600
Sum timer i skogbruket	44	44	21	29	18
Sum timer i tilleggsnæring	92	108	109	103	118
Familiens arbeid på nyanlegg	30	27	19	28	13
Familiens arb. i annen virksomhet	1 728	1 733	1 610	1 628	1 597
Oppnådde priser					
Bygg, kr pr kg	2,57	2,62	2,63	2,62	2,67
Havre, kr pr kg	2,39	2,27	2,49	2,39	2,40
Kumelk, kr pr l	4,99	5,45	5,65	5,82	5,74
Kukjøtt, kr pr kg	43,24	46,22	47,49	47,98	45,40
Annet storfekjøtt, kr pr kg	53,36	56,15	57,13	57,30	55,01
Smågris for salg, kr pr stk.	906	1 107	1 042	982	908
Svinekjøtt slaktegris, kr pr kg	25,21	28,02	27,58	26,99	25,26
Sau- og lammekjøtt, kr pr kg	47,29	47,92	44,63	38,11	38,63
Ull, kr pr kg	35,96	36,56	37,33	38,93	39,40

Tabell 12b. Nettoinvestering. Hedmark, 2014-2018

	2014	2015	2016	2017	2018
Jord, grøfter og vannanlegg	54 672	32 888	22 692	19 905	5 225
Driftsbygninger	43 946	236	150 475	37 360	57 104
Maskiner og redskap	50 959	26 992	48 178	54 493	42 602
Melkekvote (ku og geit)	1 034	489	13 124	7 293	12 274
Sum nettoinvestering	150 611	60 605	234 469	119 051	117 205

Tabell 12c. Produksjonsinntekter per bruk. Hedmark, 2014-2018

	2014	2015	2016	2017	2018
Korn	210 765	248 018	239 391	263 076	155 405
Andre planteprodukter	174 241	177 372	160 836	192 945	159 673
Planteprodukter i alt	385 006	425 390	400 227	456 021	315 078
Storfe, melk	274 770	285 072	310 809	327 308	354 517
Storfe, livdyr	26 222	24 298	33 979	51 383	30 014
Kuslakt	59 013	71 432	81 428	74 355	73 353
Annet storfeslakt	83 514	102 533	112 633	112 619	116 676
Smågriser	76 800	95 002	82 572	47 426	44 253
Slaktegriser	94 035	101 701	126 176	100 874	103 858
Avlsgriser	5 386	4 600	5 243	4 899	5 154
Sauer, livdyr og slakt	33 738	38 052	41 080	30 083	35 340
Ull	4 150	5 392	4 584	5 762	4 471
Fjørfe, egg og slakt	96 707	57 805	83 415	113 982	58 591
Andre inntekter, husdyrholdet	96 920	90 116	122 002	81 154	101 636
Husdyrprodukt i alt	851 255	876 003	1 003 921	949 845	927 863
Arealtilskudd, grovfôr	32 533	38 524	39 324	40 123	43 701
Arealtilskudd, korn	22 284	26 319	27 808	28 771	30 855
Kulturlandskapstilskudd	73 506	75 008	80 394	72 519	64 831
Produksjonstillegg, husdyr	85 282	91 089	87 896	83 588	82 730
Driftstillegg, grunn- og dist. tils.	102 960	100 994	114 842	135 275	151 291
Refunderte avløserutgifter	50 284	52 086	56 701	48 353	48 914
Andre tilskudd	67 755	66 710	69 113	71 462	179 948
Bunnfradrag	-3 263	-5 847	-6 267	-6 365	-5 937
Tilskudd i alt	431 341	444 883	469 811	473 726	596 333
Leieinnt., traktor og redskap	16 091	28 202	27 480	26 154	31 608
Andre inntekter	15 495	11 015	18 643	12 900	30 553
Produksjonsinntekter i alt	1 699 188	1 785 495	1 920 081	1 918 646	1 901 434

Tabell 12d. Kostnader per bruk. Hedmark, 2014-2018

	2014	2015	2016	2017	2018
Kraftfôr	266 163	271 116	304 203	286 153	290 369
Andre fôrkost. inkl. beiteleie	13 331	10 481	16 205	16 938	33 833
Såvarer	36 663	34 531	41 589	41 012	48 043
Handelsgjødsel og kalk	79 595	89 450	93 821	83 538	95 151
Plantevernmidler	17 909	19 856	21 491	19 366	15 644
Konserveringsmidler	4 873	5 442	4 889	4 758	6 721
Andre forbruksartikler m.v.	71 941	78 991	88 004	94 259	94 815
Kjøp av dyr	97 128	87 797	102 041	109 097	104 913
Sum variable kost.	587 603	597 663	672 243	655 121	689 489
Leid arbeid	122 444	129 055	140 858	137 795	118 375
Drivstoff	43 357	47 792	44 504	56 106	58 679
Vedl.h. jord/veg/grøft/ v.anl.	13 498	17 348	15 198	12 979	10 511
Vedl.h. driftsbygninger	38 048	46 443	52 058	57 937	59 644
Vedl.h. traktor og maskiner	67 665	82 642	81 095	86 034	86 628
Avskr. jord/veg/grøft/ v.anl.	3 523	4 537	5 403	5 540	2 778
Avskr. driftsbygninger	89 703	94 366	102 682	112 987	120 576
Avskr. traktor og maskiner	73 890	83 176	93 045	97 282	97 577
Maskinleie	72 866	83 703	78 600	85 506	106 119
Andre faste kostnader	183 298	194 786	207 569	195 556	195 243
Sum faste kostnader	708 292	783 849	821 011	847 721	856 129
Kostnader i alt	1 295 895	1 381 512	1 493 254	1 502 842	1 545 619
Net. mekkost. pr FEm totavl.	1,57	1,56	1,56	1,77	2,52
Netto mek.kost. pr daa	627	647	626	694	729

Tabell 12e. Resultatregning. Hedmark, 2014-2018

	2014	2015	2016	2017	2018
Driftsoverskudd	403 293	403 983	426 827	415 804	355 815
- Renter av jordbruksaktiva ¹⁾	98 014	71 005	76 796	80 429	82 686
Familiens arbeidsfortjeneste	305 279	332 978	350 030	335 375	273 130
Familiens arbeidsfortjeneste pr årsverk	270 919	304 886	327 654	314 414	253 356
Lønnsevne	427 723	462 033	490 888	473 170	391 505
Lønnsevne pr. time	155,59	169,18	179,22	177,08	149,60
Vederlag til arbeid og egenkap. pr årsv.	310 021	324 785	344 446	341 488	290 277
Vederl. til fam. arb.og egenkap. pr årsv.	301 269	315 095	343 311	329 778	269 643
Regnskapssammendrag					
Driftsoverskudd, jordbruk	403 293	403 983	426 827	415 804	355 815
Driftsoverskudd, skogbruk	51 277	38 022	46 593	45 728	31 115
Driftsoverskudd, tilleggsnæringer	57 621	38 818	41 048	46 429	58 365
Driftsoverskudd, andre næringer	38 469	45 786	33 832	24 609	34 261
Lønnsinntekt	492 344	497 740	470 842	503 918	511 333
Pensjoner og sykepenger	21 629	33 529	36 648	30 229	34 505
Gevinst/utbytte verdipapir	15 178	20 252	18 660	21 443	18 103
Årlige erstatninger og lignende	3 229	1 731	2 298	1 921	1 985
Familiens arbeid på nyanlegg	5 372	4 952	3 630	5 172	2 547
Renteinntekter	21 812	16 981	10 506	9 069	15 300
- Renteutgifter	105 106	96 409	91 124	97 246	100 926
- Kårutgifter	12 487	13 740	16 281	17 853	17 186
Nettoinntekt	992 631	991 645	983 479	989 223	945 217
Privatforbruk ekskl. skatt	560 046	531 735	585 931	559 483	595 620
Betalte skatter	233 704	228 270	260 782	273 438	274 727

Tabell 12f. Balanse og arbeidskapital pr 31.12. Hedmark, 2014-2018

	2014	2015	2016	2017	2018
Kontanter og bankinnskudd	774 632	853 478	765 839	727 858	798 960
Andre krav	290 890	253 949	332 536	376 084	399 915
Omløpsmidler, jordbruk	421 862	484 882	479 037	465 996	386 719
Omløpsmidler, andre næringer	230 383	287 382	381 686	496 289	541 025
Omløpsmidler i alt	1 717 767	1 879 691	1 959 098	2 066 227	2 126 619
Anleggsmidler, jordbruk	2 959 423	3 128 002	3 485 525	3 622 649	3 796 724
Anleggsmidler, skogbruk	376 641	427 459	384 870	400 883	428 476
Anleggsmidler, tilleggsnæringer	119 700	116 500	128 848	135 230	127 928
Anleggsmidler, andre næringer	44 378	60 168	57 851	48 569	53 630
Privat hovedbygninger	724 412	806 258	756 614	775 127	820 417
Privat, annet	28 826	279 556	285 899	271 831	283 120
Anleggsmidler i alt	4 253 380	4 817 943	5 099 607	5 254 289	5 510 295
Eiendeler i alt	5 971 147	6 697 634	7 058 705	7 320 516	7 636 914
Eiendeler i jordbruket	3 381 285	3 612 884	3 964 562	4 088 645	4 183 443
Kortsiktig gjeld	546 890	505 196	594 121	639 545	573 918
Langsiktig gjeld	2 317 493	2 482 381	2 575 363	2 606 181	2 945 084
Gjeld i alt	2 864 383	2 987 577	3 169 484	3 245 726	3 519 002
Endring i året, kroner	123 539	21 567	161 069	5 018	73 582
Egenkapital	3 106 764	3 710 057	3 889 221	4 074 790	4 117 912
Egenkapitalprosent	52	55	55	56	54
Endring i året (sparing)	37 939	306 805	224 988	180 755	204 810
Arbeidskapital	1 170 877	1 374 495	1 364 977	1 426 682	1 552 701
Endring i året	195 617	191 179	35 031	-1 078	205 134
1) Kalkulasjonsrente	3,0 %	2,0 %	2,0 %	2,0 %	2,0 %
Vederlag til arbeid og egenkap.	461 923	473 183	507 615	489 558	409 063

Tabell 13a. Produksjonstekniske data og oppnådde priser. Oppland, 2014-2018

	2014	2015	2016	2017	2018
Antall bruk	58	57	64	64	60
Brukers alder	51	51	51	51	50
Arealfordeling og avling					
Korn, daa	76,8	71,1	73,1	71,1	67,1
Grovfôr, daa	261,3	291,8	285,4	295,1	322,6
Annet areal, daa	9,9	8,5	10,6	9,4	12,8
Jordbruksareal, daa	348	371,4	369,1	375,6	402,5
- herav leid areal, daa	120,6	144,5	149,9	144,9	169
Korn, FEm pr daa ¹⁾	426	492	456	422	215
Grovfôr, FEm pr daa	314	306	302	305	202
Jordbruksareal, FEm pr daa	343	345	337	330	216
Husdyrproduksjon					
Antall årskyr	10,9	11,5	9,9	9,8	10,1
Kumelk, liter omsatt	73 503	78 199	67 620	68 444	71 759
Melkekvote	75 250	79 554	67 997	67 776	79 007
Produsert melk pr årsku, kg	7 380	7 474	7 543	7 756	7 880
Storfekjøtt, kg omsatt	4 644	4 963	5 107	5 261	5 384
Antall avlsgriser/smågriskull fra 2007	4	4	3	4	4
Salgbare smågriser	51	48	46,4	44	49
Svinekjøtt slaktegris, kg omsatt	66	141	148	111	159
Antall vinterfôra sauer (vfs)	34	31	37	44	41
Kg kjøtt pr vfs	30	32	34	31	32
Ull, kg omsatt pr vfs	4,7	4,2	4,5	4,7	5,1
Arbeidsforbruk, timer					
Bruker	1 826	1 725	1 600	1 693	1 684
Ektefelle	312	319	278	275	202
Barn under 17 år	7	11	15	28	32
Sum familie	2 145	2 055	1 892	1 995	1 919
Leid arbeid, betalt	697	759	711	701	697
Leid arbeid, ubetalt	112	133	144	169	156
Sum timer i jordbruket	2 954	2 947	2 747	2 865	2 772
Sum timer i skogbruket	18	21	18	20	24
Sum timer i tilleggsnæring	172	160	146	125	107
Familiens arbeid på nyanlegg	25	41	48	40	23
Familiens arb. i annen virksomhet	1 505	1 492	1 474	1 532	1 541
Oppnådde priser					
Bygg, kr pr kg	2,44	2,50	2,63	2,50	2,82
Kumelk, kr pr l	5,08	5,43	5,55	5,67	5,69
Kukjøtt, kr pr kg	44,72	46,48	47,71	49,42	46,86
Annet storfekjøtt, kr pr kg	53,56	54,97	56,33	57,80	55,56
Smågris for salg, kr pr stk.	1 009	1 080	1 119	988	924
Svinekjøtt slaktegris, kr pr kg	18,81	16,57	20,83	23,98	35,64
Sau- og lammekjøtt, kr pr kg	52,08	50,01	48,44	42,15	41,45
Ull, kr pr kg	32,02	32,02	37,85	36,88	35,85

Tabell 13b. Nettoinvestering. Oppland, 2014-2018

	2014	2015	2016	2017	2018
Jord, grøfter og vannanlegg	28 086	23 944	5 080	8 962	44 716
Driftsbygninger	22 977	103 620	-1 706	7 485	447 779
Maskiner og redskap	4 760	41 367	25 908	6 094	62 099
Melkekvote (ku og geit)	9 001	-1 796	1 498	-4 296	30 702
Sum nettoinvestering	64 824	167 135	30 780	18 245	585 296

Tabell 13c. Produksjonsinntekter per bruk. Oppland, 2014-2018

	2014	2015	2016	2017	2018
Korn	83 975	92 256	87 958	78 421	38 317
Andre planteprodukter	85 845	63 582	80 569	78 606	107 703
Planteprodukter i alt	169 820	155 838	168 527	157 027	146 020
Storfe, melk	373 723	424 582	374 998	388 057	408 203
Storfe, livdyr	31 240	39 031	54 415	59 197	44 577
Kuslakt	75 405	103 281	83 886	111 309	92 095
Annet storfeslakt	164 695	178 891	198 871	195 655	186 278
Smågriser	50 107	52 614	50 648	43 256	43 412
Slaktegriser	1 250	2 344	3 076	2 730	5 592
Avlsgriser	0	32	348	194	23
Sauer, livdyr og slakt	58 675	51 586	59 722	60 755	65 115
Ull	4 823	4 676	6 473	7 417	6 780
Fjørfe, egg og slakt	142 807	139 730	130 539	126 724	117 252
Andre inntekter, husdyrholdet	211	1 775	4 373	3 972	896
Husdyrprodukt i alt	902 936	998 542	967 349	999 266	970 223
Arealtilskudd, grovfôr	38 918	46 980	46 296	46 800	52 636
Arealtilskudd, korn	15 468	13 374	14 123	15 331	16 053
Kulturlandskapstilskudd	60 691	62 500	59 691	58 055	53 349
Produksjonstillegg, husdyr	119 201	131 854	121 614	118 250	118 012
Driftstillegg, grunn-, dis.tils.	139 061	148 122	156 659	189 771	196 777
Refunderte avløserutgifter	65 667	63 492	67 522	66 103	64 273
Andre tilskudd	87 063	69 556	63 890	73 669	255 055
Bunnfradrag	-3 052	-6 228	-6 188	-6 500	-6 200
Tilskudd i alt	523 017	529 650	523 607	561 479	749 955
Leieinnt., traktor og redskap	28 105	27 651	24 164	24 703	23 455
Andre inntekter	3 582	27 227	12 135	21 182	41 327
Produksjonsinntekter i alt	1 627 460	1 738 909	1 695 783	1 763 657	1 930 981

Tabell 13d. Kostnader per bruk. Oppland, 2014-2018

	2014	2015	2016	2017	2018
Kraftfôr	275 905	284 938	276 655	285 735	305 233
Andre fôrkostnader inkl. beiteleie	30 008	28 473	28 041	35 104	67 582
Såvarer	15 873	16 431	20 311	18 453	28 878
Handelsgjødsel og kalk	55 352	62 845	63 347	55 677	67 507
Plantevernmidler	7 371	4 646	7 525	7 994	9 115
Konserveringsmidler	3 642	4 364	2 849	2 234	3 056
Andre forbruksartikler m.v.	78 742	91 843	93 699	95 380	103 523
Kjøp av dyr	68 542	77 891	59 418	75 692	54 850
Sum variable kostnader	535 435	571 432	551 846	576 269	639 743
Leid arbeid	135 821	149 921	139 818	147 450	146 029
Drivstoff	40 720	42 638	38 353	42 417	56 403
Vedl.h. jord, veger, grøfter og vannanl.	13 600	14 630	9 174	13 367	11 220
Vedl.h. driftsbygninger	44 511	50 639	53 736	57 727	58 287
Vedl.h. traktor og maskiner	78 550	78 701	84 541	80 816	85 768
Avskr. jord, veger, grøfter og vannanl.	1 780	1 853	1 787	1 746	1 731
Avskr. driftsbygninger	74 805	88 318	88 022	93 936	118 369
Avskr. traktor og maskiner	80 069	91 803	94 115	100 908	105 394
Maskinleie	69 136	78 380	78 554	91 111	117 570
Andre faste kostnader	170 440	177 581	174 358	181 189	209 446
Sum faste kostnader	709 432	774 464	762 458	810 668	910 216
Kostnader i alt	1 244 867	1 345 895	1 314 304	1 386 938	1 549 958
Netto mek.kostnader pr FEm totalavl.	2,18	2,18	2,31	2,47	4,13
Netto mekaniseringskostnader pr daa	748	751	777	817	891

Tabell 13e. Resultatregning. Oppland, 2014-2018

	2014	2015	2016	2017	2018
Driftsoverskudd	382 593	393 014	381 479	376 719	381 023
- Renter av jordbruksaktiva ¹⁾	85 403	64 458	65 422	67 733	75 922
Familiens arbeidsfortjeneste	297 190	328 556	316 056	308 987	305 101
Familiens arbeidsfortjeneste pr årsverk	242 940	277 050	286 406	263 439	271 283
Lønnsevne	433 011	478 477	455 874	456 437	451 130
Lønnsevne pr. time	146,58	161,27	164,93	158,27	161,41
Vederlag til arbeid og egenkap. pr årsv.	295 185	310 661	321 999	310 641	316 407
Vederl. til fam. arb.og egenkap. pr årsv.	275 315	292 008	307 744	285 555	292 846
Regnskapssammendrag					
Driftsoverskudd, jordbruk	382 593	393 014	381 479	376 719	381 023
Driftsoverskudd, skogbruk	27 305	53 709	5 721	27 043	41 574
Driftsoverskudd, tilleggsnæringer	39 631	47 603	44 746	47 256	76 096
Driftsoverskudd, andre næringer	23 279	34 169	34 380	53 585	46 009
Lønnsinntekt	407 021	436 197	475 763	487 280	519 762
Pensjoner og sykepenger	89 411	70 164	77 961	58 548	71 147
Gevinst/utbytte verdipapir	22 814	9 514	-541	25 063	32 035
Årlige erstatninger og lignende	3 956	3 795	8 725	6 066	6 533
Familiens arbeid på nyanlegg	4 511	7 657	8 987	7 848	4 508
Renteinntekter	30 818	22 717	13 873	16 022	14 534
- Renteutgifter	88 525	89 164	80 810	81 204	97 769
- Kårutgifter	7 483	6 866	7 693	8 753	11 048
Nettoinntekt	935 331	982 509	962 591	1 015 473	1 084 404
Privatforbruk ekskl. skatt	502 857	491 084	564 141	579 156	593 517
Betalte skatter	247 946	249 171	267 713	287 194	281 041

Tabell 13f. Balanse og arbeidskapital pr 31.12. Oppland, 2014-2018

	2014	2015	2016	2017	2018
Kontanter og bankinnskudd	1 070 470	1 071 839	1 131 646	1 239 678	1 206 537
Andre krav	370 254	394 809	413 344	407 365	573 512
Omløpsmidler, jordbruk	277 142	284 521	284 442	283 434	245 494
Omløpsmidler, andre næringer	375 462	505 050	575 417	537 899	534 281
Omløpsmidler i alt	2 093 328	2 256 219	2 404 849	2 468 376	2 559 824
Anleggsmidler, jordbruk	2 621 529	3 037 679	3 012 232	3 108 877	3 800 596
Anleggsmidler, skogbruk	197 587	254 233	249 960	244 016	325 493
Anleggsmidler, tilleggsnær.	125 615	160 783	181 061	193 667	199 218
Anleggsmidler, andre næringer	112 659	153 923	170 546	126 270	83 775
Privat hovedbygninger	717 095	698 181	794 204	989 139	1 116 769
Privat, annet	268 043	282 693	274 525	286 396	382 881
Anleggsmidler i alt	4 042 528	4 587 492	4 682 528	4 948 365	5 908 732
Eiendeler i alt	6 135 856	6 843 711	7 087 377	7 416 741	8 468 556
Eiendeler i jordbruket	2 898 671	3 322 200	3 296 674	3 392 311	4 046 090
Kortsiktig gjeld	483 808	527 303	522 334	518 494	585 474
Langsiktig gjeld	1 779 278	2 042 667	2 191 097	2 289 957	3 246 663
Gjeld i alt	2 263 086	2 569 970	2 713 431	2 808 451	3 832 137
Endring i året, kroner	116 518	90 564	62 192	-11 344	617 224
Egenkapital	3 872 770	4 273 741	4 373 946	4 608 290	4 636 419
Egenkapitalprosent	63	62	62	62	55
Endring i året (sparing)	218 895	347 816	285 772	265 426	330 740
Arbeidskapital	1 609 520	1 728 916	1 882 515	1 949 882	1 974 350
Endring i året	38 921	189 860	183 138	140 120	129 550
1) Kalkulasjonsrente	3,0 %	2,0 %	2,0 %	2,0 %	2,0 %
Vederlag til arbeid og egenk.	472 616	496 215	479 421	482 377	475 382

Tabell 14a. Produksjonstekniske data og oppnådde priser. Buskerud, 2014-2018

	2014	2015	2016	2017	2018
Antall bruk	52	51	48	47	45
Brukers alder	49	49	49	49	49
Arealfordeling og avling					
Korn, daa	203,5	201,3	180,4	170	142,4
Grovfôr, daa	187,1	197,2	203,9	192,6	225
Annet areal, daa	11,9	10,6	20,1	16,1	11,4
Jordbruksareal, daa	402,5	409,1	404,4	378,7	378,8
- herav leid areal, daa	193,0	211,2	196,7	186,3	184,6
Korn, Fem pr daa ¹⁾	452	502	428	443	204
Grovfôr, Fem pr daa	278	285	280	290	185
Jordbruksareal, Fem pr daa	364	392	343	360	192
Husdyrproduksjon					
Antall årskyr	3,6	3,8	4,1	3,7	3,8
Kumelk, liter omsatt	26 508	28 969	30 803	28 238	29 427
Melkekvote	30 463	32 261	34 839	31 314	36 378
Produsert melk pr årsku, kg	8 178	8 738	8 471	8 231	8 684
Storfekjøtt, kg omsatt	2 473	2 677	2 757	2 513	3 016
Antall avlsgriser /grisekull fra 2007	2	2	2	2	3
Salgbare smågriser	24	29	29	32	33
Svinekjøtt slaktegris, kg omsatt	261	246	753	2 118	2 150
Antall vinterfôra sauer (vfs)	28	29	34	28	25
Kg kjøtt pr vfs	32	35	32	31	31
Ull, kg omsatt pr vfs	4,8	6,2	3,5	4,8	4,5
Arbeidsforbruk, timer					
Bruker	1 267	1 265	1 253	1 212	1 189
Ektefelle	321	311	332	320	309
Barn under 17 år	16	10	8	19	20
Sum familie	1 604	1 586	1 593	1 552	1 519
Leid arbeid, betalt	432	453	461	356	348
Leid arbeid, ubetalt	94	144	149	129	110
Sum timer i jordbruket	2 130	2 183	2 203	2 036	1 978
Sum timer i skogbruket	26	18	54	26	28
Sum timer i tilleggsnæring	203	194	198	104	144
Familiens arbeid på nyanlegg	19	3	16	14	10
Familiens arb. i annen virksomhet	1 724	1 794	1 751	1 801	1 678
Oppnådde priser					
Bygg, kr pr kg	2,51	2,49	2,70	2,48	2,59
Havre, kr pr kg	2,26	2,22	2,37	2,37	2,44
Hvete, kr pr kg	2,76	2,74	2,97	2,87	2,96
Kumelk, kr pr l	4,84	5,28	5,43	5,43	5,67
Kukjøtt, kr pr kg	45,7	47,34	46,73	48,74	44,86
Annet storfekjøtt, kr pr kg	55,33	58,56	56,51	56,92	56,87
Smågris for salg, kr pr stk.	922	1 026	1 028	887	876
Svinekjøtt slaktegris, kr pr kg	22,52	26,17	28,89	27,05	26,91
Sau- og lammekjøtt, kr pr kg	53,74	54,54	50,60	40,40	40,87
Ull, kr pr kg	30,57	37,81	39,20	42,14	38,37

Tabell 14b. Nettoinvestering. Buskerud, 2014-2018

	2014	2015	2016	2017	2018
Jord, grøfter og vannanlegg	8 059	17 460	4 251	63 843	55 974
Driftsbygninger	-38 969	-41 767	61 225	-1 583	47 026
Maskiner og redskap	9 342	35 906	98 522	36 082	20 069
Melkekvote (ku og geit)	4 594	-3 892	138	15 830	2 773
Sum nettoinvestering	-16 974	7 707	164 136	114 172	125 842

Tabell 14c. Produksjonsinntekter per bruk. Buskerud, 2014-2018

	2014	2015	2016	2017	2018
Korn	246 539	277 010	218 713	212 875	77 611
Andre planteprodukter	81 568	91 620	82 699	44 664	68 254
Planteprodukter i alt	328 107	368 630	301 412	257 539	145 865
Storfe, melk	128 217	152 892	167 219	153 470	166 970
Storfe, livdyr	29 239	26 557	32 264	35 280	28 398
Kuslakt	39 457	60 416	51 992	48 128	48 247
Annet storfeslakt	89 317	106 042	129 831	105 173	85 273
Smågriser	20 983	26 320	13 433	5 785	3 342
Slaktegriser	3 143	6 391	28 509	57 426	59 091
Avlsgriser	1 420	1 897	2 458	610	491
Sauer, livdyr og slakt	50 731	57 028	53 846	33 035	39 049
Ull	4 172	6 769	4 710	5 492	4 237
Fjørfe, egg og slakt	93 919	94 429	48 466	51 104	56 300
Andre inntekter, husdyrholdet	23 596	26 006	28 533	29 432	32 250
Husdyrprodukt i alt	484 194	564 747	561 261	524 935	523 648
Arealtilskudd grovfôr	21 020	25 916	28 341	25 989	26 737
Arealtilskudd, korn	31 246	31 897	31 200	30 429	33 103
Kulturlandskapstilskudd	69 941	70 035	71 333	60 621	49 935
Produksjonstillegg, husdyr	75 623	90 710	85 776	72 587	77 088
Driftstillegg, grunn- og dis.til.	78 898	85 073	101 360	109 504	117 343
Refunderte avløserutgifter	31 755	34 446	36 594	35 454	37 329
Andre tilskudd	88 326	65 667	73 964	67 660	254 159
Bunnfradag	-3 365	-6 160	-6 000	-7 019	-6 311
Tilskudd i alt	393 444	397 584	422 568	395 225	589 383
Leieinntekter, traktor og redskap	35 101	32 809	33 662	23 400	29 227
Andre inntekter	2 982	4 844	14 508	14 917	24 257
Produksjonsinntekter i alt	1 243 828	1 368 613	1 333 411	1 216 017	1 312 380

Tabell 14d. Kostnader per bruk. Buskerud, 2014-2018

	2014	2015	2016	2017	2018
Kraftfôr	150 510	165 687	160 014	172 064	176 559
Andre fôrkostnader inkl. beiteleie	17 553	12 009	12 942	16 795	37 632
Såvarer	28 800	26 138	30 358	27 460	33 606
Handelsgjødsel og kalk	71 074	68 512	71 775	58 731	63 823
Plantevernmidler	20 210	21 884	19 948	17 519	15 859
Konserveringsmidler	1 789	2 740	1 734	1 771	3 692
Andre forbruksartikler m.v.	44 470	51 891	57 469	53 304	58 716
Kjøp av dyr	45 010	41 155	58 241	49 608	32 886
Sum variable kostnader	379 416	390 017	412 479	397 253	422 772
Leid arbeid	74 230	78 127	79 539	69 879	66 674
Drivstoff	42 762	38 016	35 917	31 913	39 902
Vedl.h. jord, veger, grøfter og vannanl.	12 358	11 872	10 852	9 725	10 677
Vedl.h. driftsbygninger	23 120	31 611	29 427	29 054	35 782
Vedl.h. traktor og maskiner	59 468	67 276	73 419	62 458	65 441
Avskr. jord, veger, grøfter og vannanl.	1 780	2 098	2 574	2 529	3 487
Avskr. driftsbygninger	66 707	67 931	69 449	78 564	77 563
Avskr. traktor og maskiner	80 588	87 497	95 005	92 710	91 981
Maskinleie	69 905	73 819	62 278	71 787	67 410
Andre faste kostnader	136 730	150 157	154 936	151 341	153 237
Sum faste kostnader	567 648	608 402	613 396	599 961	612 158
Kostnader i alt	947 064	998 419	1 025 875	997 214	1 034 930
Netto mek.kost. pr FEm totalavl.	1,63	1,55	1,80	1,84	3,46
Netto mekaniseringskost. pr daa	593	608	616	664	664

Tabell 14e. Resultatregning. Buskerud, 2014-2018

	2014	2015	2016	2017	2018
Driftsoverskudd	296 764	370 194	307 536	218 803	277 450
- Renter av jordbruksaktiva ¹⁾	80 492	55 948	59 876	58 330	60 333
Familiens arbeidsfortjeneste	216 272	314 246	247 660	160 474	217 117
Familiens arbeidsfortjeneste pr årsverk	234 995	335 135	262 304	176 130	245 906
Lønnsevne	290 502	392 373	327 199	230 353	283 791
Lønnsevne pr. time	136,39	178,43	145,29	111,77	141,61
Vederlag til arbeid og egenkap. pr årsv.	284 317	347 868	296 612	231 279	288 324
Vederl. til fam. arb.og egenkap. pr årsv.	275 996	355 637	290 865	203 425	274 580
Regnskapssammendrag					
Driftsoverskudd, jordbruk	296 764	370 194	307 536	218 803	277 450
Driftsoverskudd, skogbruk	27 864	15 644	49 277	18 206	58 892
Driftsoverskudd, tilleggsnæringer	65 300	65 691	62 664	79 721	87 881
Driftsoverskudd, andre næringer	19 509	28 333	10 358	28 699	29 785
Lønnsinntekt	464 905	497 728	529 306	574 475	565 026
Pensjoner og sykepenger	57 183	41 990	43 556	47 079	28 790
Gevinst/utbytte verdipapir	25 967	34 721	23 366	24 538	32 194
Årlige erstatninger og lignende	5 334	5 781	7 444	6 315	7 876
Familiens arbeid på nyanlegg	3 607	534	3 161	2 706	2 030
Renteinntekter	17 760	13 391	7 452	10 511	6 484
- Renteutgifter	84 761	70 599	65 928	73 675	78 819
- Kårutgifter	9 802	10 164	9 480	8 304	9 198
Nettoinntekt	889 630	993 244	968 712	929 074	1 008 391
Privatforbruk ekskl. skatt	603 414	569 858	604 038	559 976	667 736
Betalte skatter	216 921	234 150	279 859	259 774	264 472

Tabell 14f. Balanse og arbeidskapital pr 31.12. Buskerud, 2014-2018

	2014	2015	2016	2017	2018
Kontanter og bankinnskudd	695 407	637 723	709 434	720 257	737 257
Andre krav	200 014	268 568	425 393	413 823	448 684
Omløpsmidler, jordbruk	204 064	248 840	238 649	230 240	144 173
Omløpsmidler, andre næringer	495 160	448 899	585 143	757 560	930 451
Omløpsmidler i alt	1 594 645	1 604 030	1 958 619	2 121 880	2 260 565
Anleggsmidler, jordbruk	2 485 967	2 579 424	2 840 279	2 747 576	2 895 213
Anleggsmidler, skogbruk	330 417	330 847	404 978	412 032	438 582
Anleggsmidler, tilleggsnæringer	202 095	213 744	178 713	163 813	198 035
Anleggsmidler, andre næringer	110 153	173 899	186 489	181 522	192 176
Privat hovedbygninger	990 368	1 018 756	1 273 759	1 359 647	1 409 970
Privat, annet	304 390	331 549	337 081	361 425	368 137
Anleggsmidler i alt	4 423 390	4 648 219	5 221 299	5 226 015	5 502 113
Eiendeler i alt	6 018 035	6 252 249	7 179 918	7 347 895	7 762 678
Eiendeler i jordbruket	2 690 031	2 828 264	3 078 928	2 977 816	3 039 386
Kortsiktig gjeld	329 034	318 920	363 789	393 026	334 622
Langsiktig gjeld	2 036 903	2 002 976	2 276 689	2 288 836	2 555 122
Gjeld i alt	2 365 937	2 321 896	2 640 478	2 681 862	2 889 744
Endring i året, kroner	-21 103	-106 260	249 064	101 252	119 559
Egenkapital	3 652 098	3 930 353	4 539 440	4 666 033	4 872 934
Egenkapitalprosent	61	63	63	64	63
Endring i året (sparing)	189 741	306 896	390 836	303 665	240 392
Arbeidskapital	1 265 611	1 285 110	1 594 830	1 728 854	1 925 943
Endring i året	141 641	10 700	367 172	115 770	162 603
1) Kalkulasjonsrente	3,0%	2,0%	2,0%	2,0%	2,0%
Vederlag til arbeid og egenkapital	328 236	411 597	354 166	255 222	309 108

Tabell 15a. Produksjonstekniske data og oppnådde priser. Vestfold, 2014-2018

	2014	2015	2016	2017	2018
Antall bruk	39	38	39	37	37
Brukers alder	49	50	50	51	51
Arealfordeling og avling					
Korn, daa	326,8	346,8	348,6	343,9	321,8
Grovfôr, daa	99,6	103,0	91,3	111,8	117,9
Annet areal, daa	58,9	49,5	59,1	54,8	57,9
Jordbruksareal, daa	485,3	499,3	499	510,5	497,6
- herav leid areal, daa	246,9	243,1	248,7	254,3	254,9
Korn, FEm pr daa ¹⁾	476	501	446	445	262
Grovfôr, FEm pr daa	336	349	372	396	265
Jordbruksareal, FEm pr daa	397	429	394	402	250
Husdyrproduksjon					
Antall årskyr	6,1	6,4	6,2	8,8	8,9
Kumelk, liter omsatt	45 397	48 044	44 821	64 703	65 259
Melkekvote	45 543	47 544	48 128	65 882	70 286
Produsert melk pr årsku, kg	8 262	8 269	8 102	8 166	8 152
Storfekjøtt, kg omsatt	1 495	1 714	1 255	1 967	2 004
Antall avlsgriser/smågriskull fra 2007	18	14	11	11	8
Salgbare smågriser	200	166	133	125	104
Svinekjøtt slaktegris, kg omsatt	16 465	16 202	16 677	16 829	17 599
Arbeidsforbruk, timer					
Bruker	1 393	1 295	1 300	1 349	1 350
Ektefelle	347	384	292	274	201
Barn under 17 år	1	1	3	1	5
Sum familie	1 741	1 679	1 596	1 623	1 555
Leid arbeid, betalt	663	728	745	699	589
Leid arbeid, ubetalt	68	85	51	50	49
Sum timer i jordbruket	2 472	2 492	2 391	2 373	2 194
Sum timer i skogbruket	32	31	41	43	27
Sum timer i tilleggsnæring	226	218	81	179	112
Familiens arbeid på nyanlegg	1	3	225	6	197
Familiens arb. i annen virksomhet	1 659	1 665	1 514	1 597	1 423
Oppnådde priser					
Bygg, kr pr kg	2,45	2,51	2,55	2,68	2,82
Havre, kr pr kg	2,23	2,25	2,32	2,42	2,51
Hvete, kr pr kg	2,72	2,86	2,90	2,82	3,04
Kumelk, kr pr l	4,90	5,31	5,60	5,68	5,67
Kukjøtt, kr pr kg	45,94	48,67	45,57	47,50	47,56
Annet storfekjøtt, kr pr kg	53,76	50,43	53,15	53,72	53,02
Smågris for salg, kr pr stk.	859	996	994	933	975
Svinekjøtt slaktegris, kr pr kg	25,20	28,21	28,42	27,29	25,26

Tabell 15b. Nettoinvestering. Vestfold, 2014-2018

	2014	2015	2016	2017	2018
Jord, grøfter og vannanlegg	63 542	76 761	20 622	-7 978	29 084
Driftsbygninger	-95 042	5 501	59 237	-34 822	15 529
Maskiner og redskap	13 902	75 117	53 933	-19 880	38 071
Melkekvote (ku og geit)	817	5 151	0	0	0
Sum nettoinvestering	-16 781	162 530	133 792	-62 680	82 684

Tabell 15c. Produksjonsinntekter per bruk. Vestfold, 2014-2018

	2014	2015	2016	2017	2018
Korn	419 129	471 399	448 092	440 743	246 999
Andre planteprodukter	98 595	143 910	231 898	268 072	165 957
Planteprodukter i alt	517 724	615 309	679 990	708 815	412 956
Storfe, melk	222 295	255 274	250 894	367 507	369 973
Storfe, livdyr	15 037	8 149	12 270	24 263	27 681
Kuslakt	40 311	48 663	36 314	67 077	51 294
Annet storfeslakt	34 720	44 934	42 452	43 075	41 011
Smågriser	42 232	51 877	32 959	34 453	22 004
Slaktegriser	428 477	444 299	491 841	480 472	430 290
Avlsgriser	18 074	14 096	14 813	6 472	11 128
Fjørfe, egg og slakt	641 076	520 654	551 987	449 625	436 756
Andre inntekter, husdyrholdet	103 774	113 470	79 471	102 915	89 326
Husdyrprodukt i alt	1 545 996	1 501 416	1 521 217	1 579 776	1 485 225
Arealtilskudd, grovfôr	7 497	6 588	6 653	4 058	0
Arealtilskudd, korn	53 157	46 949	50 317	52 538	62 437
Kulturlandskapstilskudd	87 370	88 217	90 814	83 309	76 487
Produksjonstillegg, husdyr	50 282	50 274	45 356	49 376	50 670
Driftstillegg, grunn-/ distriktstil.	34 844	37 650	38 187	48 211	49 630
Refunderte avløserutgifter	46 768	46 429	45 120	45 614	35 826
Andre tilskudd	76 192	68 341	83 200	59 721	255 881
Bunnfradrag	-2 872	-6 211	-7 100	-6 732	-6 324
Tilskudd i alt	353 238	338 237	352 547	336 095	524 607
Leieinntekter, traktor og redskap	28 198	24 497	39 059	29 505	44 208
Andre inntekter	13 624	32 847	28 989	34 586	48 403
Produksjonsinntekter i alt	2 458 780	2 512 304	2 621 802	2 688 778	2 515 398

Tabell 15d. Kostnader per bruk. Vestfold, 2014-2018

	2014	2015	2016	2017	2018
Kraftfôr	648 951	643 558	578 309	595 308	640 952
Andre fôrkostnader inkl. beiteleie	7 258	13 967	7 269	4 905	26 821
Såvarer	43 427	44 070	77 816	77 444	88 122
Handelsgjødsel og kalk	102 632	108 322	112 166	113 285	112 283
Plantevernmidler	35 179	39 051	46 246	49 016	41 455
Konserveringsmidler	2 028	2 965	2 541	742	2 121
Andre forbruksartikler m.v.	80 148	84 392	82 726	95 929	91 575
Kjøp av dyr	244 823	193 997	257 702	233 619	218 560
Sum variable kostnader	1 164 446	1 130 321	1 164 775	1 170 248	1 221 889
Leid arbeid	116 653	132 763	137 705	148 378	122 014
Drivstoff	48 122	47 144	46 631	49 921	60 074
Vedl.h. jord, veger, grøft og v.anl.	12 924	9 581	14 103	23 416	9 290
Vedl.h. driftsbygninger	43 012	44 958	49 189	61 380	57 644
Vedl.h. traktor og maskiner	60 938	65 186	73 574	90 268	96 741
Avskr. jord, veger, grøft og v.anl.	1 363	2 082	3 274	3 401	3 034
Avskr. driftsbygninger	121 939	124 213	136 836	143 585	150 117
Avskr. traktor og maskiner	81 741	87 893	97 310	104 472	113 435
Maskinleie	71 151	89 612	122 545	145 879	147 533
Andre faste kostnader	265 401	247 570	270 850	287 806	309 566
Sum faste kostnader	823 244	851 004	952 017	1 058 505	1 069 448
Kostnader i alt	1 987 690	1 981 325	2 116 792	2 228 752	2 291 336
Netto mek.kost.r pr FEm totalavl.	1,32	1,31	1,62	1,85	3,15
Netto mekaniseringskost.r pr daa	523	560	637	742	789

Tabell 15e. Resultatregning. Vestfold, 2014-2018

	2014	2015	2016	2017	2018
Driftsoverskudd	471 090	530 979	505 010	460 026	224 062
- Renter av jordbruksaktiva ¹⁾	130 747	88 600	94 470	101 376	101 962
Familiens arbeidsfortjeneste	340 343	442 379	410 540	358 649	122 100
Familiens arbeidsfortjeneste pr årsverk	347 116	462 692	459 895	395 521	140 445
Lønnsevne	456 996	575 142	548 245	507 027	244 114
Lønnsevne pr. time	184,87	228,0	226,7	211,2	110,2
Vederlag til arbeid og egenkap. pr årsv.	367 416	435 598	440 323	417 824	233 196
Vederl. til fam. arb.og egenkap. pr årsv.	383 100	476 509	484 971	429 013	178 626
Regnskapssammendrag					
Driftsoverskudd, jordbruk	471 090	530 979	505 010	460 026	224 062
Driftsoverskudd, skogbruk	35 861	15 111	5 993	46 897	40 774
Driftsoverskudd, tilleggsnæringer	179 466	71 577	194 663	96 588	159 864
Driftsoverskudd, andre næringer	60 341	54 577	36 650	46 665	53 836
Lønnsinntekt	428 707	445 489	465 722	484 678	486 642
Pensjoner og sykepenger	23 641	30 469	37 902	56 478	80 387
Gevinst/utbytte verdipapir	15 294	52 935	36 213	17 641	65 539
Årlige erstatninger og lignende	6 607	3 978	1 465	99 812	101 407
Familiens arbeid på nyanlegg	245	511	0	1 263	0
Renteinntekter	18 549	18 648	9 242	12 984	7 476
- Renteutgifter	175 577	142 941	136 614	138 600	138 176
- Kårutgifter	3 591	3 686	3 047	2 486	2 745
Nettoinntekt	1 060 633	1 077 647	1 153 199	1 181 946	1 079 066
Privatforbruk ekskl. skatt	506 315	564 259	633 525	624 389	693 201
Betalte skatter	245 234	263 600	347 000	307 449	328 203

Tabell 15f. Balanse og arbeidskapital pr 31.12. Vestfold, 2014-2018

	2014	2015	2016	2017	2018
Kontanter og bankinnskudd	617 794	840 687	845 576	648 419	757 725
Andre krav	441 749	340 964	418 639	698 291	852 646
Omløpsmidler, jordbruk	449 862	421 546	507 931	620 582	416 619
Omløpsmidler, andre næringer	500 297	586 292	449 572	571 789	661 728
Omløpsmidler i alt	2 009 702	2 189 489	2 221 718	2 539 081	2 688 718
Anleggsmidler, jordbruk	3 948 938	4 056 416	4 311 615	4 471 914	4 625 738
Anleggsmidler, skogbruk	485 871	521 963	487 659	510 127	473 998
Anleggsmidler, tilleggsnæringer	423 289	423 262	444 832	562 132	358 687
Anleggsmidler, andre næringer	256 372	454 212	491 061	325 898	425 356
Privat hovedbygninger	837 160	858 329	947 856	1 160 234	1 122 418
Privat, annet	374 138	390 603	482 320	803 112	787 449
Anleggsmidler i alt	6 325 768	6 704 785	7 165 343	7 833 417	7 793 646
Eiendeler i alt	8 335 470	8 894 274	9 387 061	10 372 498	10 482 364
Eiendeler i jordbruket	4 398 800	4 477 962	4 819 546	5 092 496	5 042 357
Kortsiktig gjeld	726 006	825 634	705 158	1 011 597	933 218
Langsiktig gjeld	3 689 724	3 641 170	4 116 904	4 195 541	3 896 462
Gjeld i alt	4 415 730	4 466 804	4 822 062	5 207 138	4 829 680
Endring i året, kroner	-145 783	173 404	58 649	209 279	-388 138
Egenkapital	3 919 740	4 427 470	4 564 999	5 165 360	5 652 684
Egenkapitalprosent	47	50	49	50	54
Endring i året (sparing)	457 406	383 431	412 323	392 850	458 782
Arbeidskapital	1 283 696	1 363 855	1 516 560	1 527 484	1 755 500
Endring i året	308 078	54 013	297 721	-11 884	231 258
1) Kalkulasjonsrente	3,0 %	2,0 %	2,0 %	2,0 %	2,0 %
Vederlag til arbeid og egenkap.l	492 278	588 352	570 630	537 396	277 307

Tabell 16a. Produksjonstekniske data og oppnådde priser. Telemark, 2014-2018

	2014	2015	2016	2017	2018
Antall bruk	29	29	30	34	31
Brukers alder	51	51	51	50	49
Arealfordeling og avling					
Korn, daa	72,0	63,3	61,9	55,9	106,4
Grovfôr, daa	238,8	237,2	275,9	306,2	328,8
Annet areal, daa	6,2	6,5	5,7	7,6	6,0
Jordbruksareal, daa	317,0	307,0	343,5	369,7	441,2
- herav leid areal, daa	213,3	201,8	228,9	260,2	330,5
Korn, FEm pr daa ¹⁾	438	444	421	358	247
Grovfôr, FEm pr daa	251	283	260	285	232
Jordbruksareal, FEm pr daa	298	318	294	298	237
Husdyrproduksjon					
Antall årskyr	5,7	5,3	7,8	9,8	10,6
Kumelk, liter omsatt	40 137	37 087	49 360	61 493	68 038
Melkekvote	48 754	45 631	64 155	72 134	79 756
Produsert melk pr årsku, kg	7 818	7 952	6 850	6 780	6 945
Storfekjøtt, kg omsatt	2 089	2 596	2 021	2 764	3 111
Antall avlsgriser/smågriskull fra 2007	12	11	12	10	11
Salgbare smågriser	133	153	119	129	126
Svinekjøtt slaktegris, kg omsatt	17	8	66	152	2 947
Antall vinterfôra sauer (vfs)	23	24	22	20	16
Kg kjøtt pr vfs	32	34	33	29	31
Ull, kg omsatt pr vfs	3,5	4,8	5,4	3,0	4,9
Arbeidsforbruk, timer					
Bruker	1 365	1 269	1 182	1 212	1 281
Ektefelle	284	251	265	262	288
Barn under 17 år	0	0	0	9	6
Sum familie	1 649	1 520	1 447	1 483	1 575
Leid arbeid, betalt	345	346	517	543	596
Leid arbeid, ubetalt	94	119	95	82	72
Sum timer i jordbruket	2 088	1 985	2 059	2 108	2 244
Sum timer i skogbruket	19	20	31	40	28
Sum timer i tilleggsnæring	183	219	233	215	220
Familiens arbeid på nyanlegg	10	9	27	8	20
Familiens arb. i annen virksomhet	1 713	1 574	1 659	1 796	1 814
Oppnådde priser					
Bygg, kr pr kg	2,40	2,49	2,40	2,58	2,77
Havre, kr pr kg	1,88	2,27	2,25	2,26	2,47
Kumelk, kr pr l	5,12	2,65	2,73	2,69	2,99
Kukjøtt, kr pr kg	50,20	50,24	46,25	48,39	47,97
Annet storfekjøtt, kr pr kg	48,35	57,42	48,34	55,06	50,18
Smågris for salg, kr pr stk.	934	1 204	1 234	1 115	872
Svinekjøtt slaktegris, kr pr kg	4,48	21,93	20,42	25,07	25,91
Sau- og lammekjøtt, kr pr kg	48,17	52,40	49,27	36,70	39,45
Ull, kr pr kg	36,08	31,37	29,82	36,27	29,67

Tabell 16b. Nettoinvestering. Telemark, 2014-2018

	2014	2015	2016	2017	2018
Jord, grøfter og vannanlegg	9 918	10 243	51 696	687	11 177
Driftsbygninger	-55 172	-12 894	260 777	203 012	397 100
Maskiner og redskap	30 515	59 821	22 755	23 296	19 258
Melkekvote (ku og geit)	4 359	233	-5 627	-1 176	33 294
Sum nettoinvestering	-10 380	57 403	329 601	225 819	460 829

Tabell 16c. Produksjonsinntekter per bruk. Telemark, 2014-2018

	2014	2015	2016	2017	2018
Korn	79 601	72 430	70 147	55 294	73 790
Andre planteprodukter	63 745	55 647	58 262	62 301	66 198
Planteprodukter i alt	143 346	128 077	128 409	117 595	139 988
Storfe, melk	205 378	202 938	282 231	342 965	382 858
Storfe, livdyr	21 741	35 903	50 728	44 866	48 810
Kuslakt	49 961	61 424	70 631	85 486	90 572
Annet storfeslakt	69 207	87 010	80 845	78 048	89 298
Smågriser	128 604	135 182	166 952	123 474	117 122
Slaktegriser	-3 847	23 222	-15 204	14 740	60 264
Avlsgriser	16 658	33 428	10 218	12 905	32 719
Sauer, livdyr og slakt	37 042	44 153	34 319	17 570	22 841
Ull	2 909	3 581	3 523	2 167	2 358
Fjørfe, egg og slakt	71 508	66 730	72 886	55 690	78 472
Andre inntekter, husdyrholdet	33 617	36 836	37 907	31 559	37 375
Husdyrprodukt i alt	632 778	730 407	795 036	809 470	962 689
Arealtilskudd, grovfôr	33 202	32 277	36 352	38 164	38 689
Arealtilskudd, korn	11 169	14 463	12 099	12 781	23 886
Kulturlandskapstilskudd	53 869	55 476	59 067	56 493	64 463
Produksjonstillegg, husdyr	84 916	89 620	89 745	82 854	100 510
Driftstillegg, grunn-/distriktstilskudd	105 320	105 066	109 968	125 615	138 398
Refunderte avløserutgifter	42 123	41 355	52 642	42 855	46 147
Andre tilskudd	50 094	55 694	61 171	62 919	305 118
Bunnfradrag	-3 034	-5 966	-6 000	-6 000	-6 000
Tilskudd i alt	377 659	387 985	415 044	415 681	711 211
Leieinntekter, traktor og redskap	27 619	25 417	32 684	28 337	42 307
Andre inntekter	2 272	11 953	947	1 881	2 856
Produksjonsinntekter i alt	1 183 674	1 283 840	1 372 121	1 372 964	1 859 051

Tabell 16d. Kostnader per bruk. Telemark, 2014-2018

	2014	2015	2016	2017	2018
Kraftfôr	206 536	185 437	224 143	246 091	349 843
Andre fôrkostnader inkl. beiteleie	26 083	19 100	19 524	19 265	35 874
Såvarer	16 669	14 997	19 041	16 353	31 747
Handelsgjødsel og kalk	54 484	60 591	54 946	57 011	89 268
Plantevernmidler	11 246	5 612	9 056	9 314	13 925
Konserveringsmidler	6 678	6 570	14 312	5 220	1 758
Andre forbruksartikler m.v.	53 322	60 612	77 474	82 583	88 787
Kjøp av dyr	45 572	54 255	86 085	27 836	98 648
Sum variable kostnader	420 590	407 173	504 580	463 672	709 850
Leid arbeid	66 433	62 624	108 449	116 596	122 002
Drivstoff	28 739	29 737	32 534	37 182	54 674
Vedl.h. jord, veger, grøfter og vannanl.	9 172	10 880	13 594	5 650	16 020
Vedl.h. driftsbygninger	25 139	28 970	32 534	30 197	47 511
Vedl.h. traktor og maskiner	46 067	61 711	61 850	72 990	80 069
Avskr. jord, veger, grøfter og vannanl.	2 870	2 995	2 600	3 735	4 656
Avskr. driftsbygninger	77 579	84 037	103 351	114 194	147 119
Avskr. traktor og maskiner	51 347	55 857	68 375	68 980	93 879
Maskinleie	61 761	70 195	81 498	95 484	111 122
Andre faste kostnader	128 174	117 739	146 085	160 365	191 581
Sum faste kostnader	497 281	524 745	650 870	705 372	868 633
Kostnader i alt	917 871	931 918	1 155 450	1 169 044	1 578 483
Netto mek.kostnader pr FEm totalavl.	1,83	2,06	2,21	2,34	3,00
Netto mekaniseringskostnader pr daa	546	656	650	699	712

Tabell 16e. Resultatregning. Telemark, 2014-2018

	2014	2015	2016	2017	2018
Driftsoverskudd	265 803	351 922	216 671	203 920	280 568
- Renter av jordbruksaktiva ¹⁾	72 903	51 258	62 039	68 614	86 710
Familiens arbeidsfortjeneste	192 900	300 664	154 631	135 305	193 859
Familiens arbeidsfortjeneste pr årsverk	204 188	338 453	185 016	159 513	217 164
Lønnsevne	259 333	363 288	263 080	251 901	315 861
Lønnsevne pr. time	124,20	181,19	126,06	117,38	139,08
Vederlag til arbeid og egenkap. pr årsv.	251 152	346 403	251 701	234 094	271 791
Vederl. til fam. arb.og egenkap. pr årsv.	230 542	349 035	206 333	177 859	233 641
Regnskapssammendrag					
Driftsoverskudd, jordbruk	265 803	351 922	216 671	203 920	280 568
Driftsoverskudd, skogbruk	11 584	-902	10 013	5 258	16 204
Driftsoverskudd, tilleggsnæringer	72 151	29 798	34 831	77 300	84 371
Driftsoverskudd, andre næringer	50 883	71 176	65 195	89 244	96 753
Lønnsinntekt	428 636	429 215	469 393	521 356	526 530
Pensjoner og sykepenger	67 598	98 114	91 518	55 451	38 776
Gevinst/utbytte verdipapir	16 098	30 392	61 677	8 614	11 344
Årlige erstatninger og lignende	4 105	4 123	1 305	4 442	6 519
Familiens arbeid på nyanlegg	2 403	1 622	5 220	1 483	4 056
Renteinntekter	11 951	8 565	3 992	4 858	6 643
- Renteutgifter	93 433	84 816	85 947	97 643	123 398
- Kårutgifter	2 187	1 410	803	1 394	2 245
Nettoinntekt	835 592	937 799	873 065	872 889	946 121
Privatforbruk ekskl. skatt	520 945	490 384	584 614	543 794	610 720
Betalte skatter	228 368	226 738	252 367	243 575	248 531

Tabell 16f. Balanse og arbeidskapital pr 31.12. Telemark, 2014-2018

	2014	2015	2016	2017	2018
Kontanter og bankinnskudd	435 986	509 645	408 587	456 160	535 800
Andre krav	190 913	192 682	237 834	304 275	316 345
Omløpsmidler, jordbruk	112 694	170 797	169 765	199 387	208 531
Omløpsmidler, tilleggsnær.	55 789	35 946	28 577	31 678	30 116
Omløpsmidler, andre nær.	246 752	266 436	441 744	408 394	480 704
Omløpsmidler i alt	1 042 134	1 175 506	1 286 507	1 399 894	1 571 496
Anleggsmidler, jordbruk	2 321 605	2 455 714	3 116 495	3 358 350	4 354 454
Anleggsmidler, skogbruk	210 089	232 244	278 908	290 635	260 376
Anleggsmidler, tilleggsnær.	260 576	255 300	256 294	246 847	248 106
Anleggsmidler, andre nær.	171 899	166 335	242 448	216 298	169 379
Privat hovedbygninger	725 000	895 565	840 513	856 674	923 124
Privat, annet	247 105	272 558	357 032	273 367	356 750
Anleggsmidler i alt	3 936 274	4 277 716	5 091 690	5 242 171	6 312 189
Eiendeler i alt	4 978 408	5 453 222	6 378 197	6 642 065	7 883 685
Eiendeler i jordbruket	2 434 299	2 626 511	3 286 260	3 557 737	4 562 985
Kortsiktig gjeld	426 999	369 155	453 367	507 144	553 830
Langsiktig gjeld	2 186 599	2 279 738	3 020 446	3 116 065	3 724 491
Gjeld i alt	2 613 598	2 648 893	3 473 813	3 623 209	4 278 321
Endring i året, kroner	177 535	49 109	446 636	213 201	225 464
Egenkapital	2 364 810	2 804 329	2 904 384	3 018 856	3 605 364
Egenkapitalprosent	48	51	46	45	46
Endring i året (sparing)	97 872	298 439	139 822	261 992	411 016
Arbeidskapital	615 135	806 351	833 140	892 750	1 017 666
Endring i året	10 370	223 064	45 967	208 845	140 971
1) Kalkulasjonsrente	3,0 %	2,0 %	2,0 %	2,0 %	2,0 %
Vederlag til arbeid og egenkap.	284 230	372 688	280 896	267 463	330 569

5 Forklaring på faguttrykk

Arbeid: Både leid arbeid og arbeidet til familien blir registrert. Barn i familien over 17 år som har arbeidet i jordbruket, blir ført som leid hjelp. Familiens arbeidet på nyanlegg blir holdt utenom drifta i jordbruket.

Areal: Jordbruksareal i dekar. Leid jord er med i dette, men ikke bortleid. Overflatedyrka beite blir tatt med redusert for stubber, steiner og fjell i dagen. Utmarksbeite er ikke med.

Avskrivning: Verdinedgang på grunn av slitasje og stigende alder. Det blir brukt lineære avskrivninger. (Like stor nominell verdinedgang hvert år.)

Driftsoverskudd: Produksjonsinntekter minus kostnader. Driftsoverskuddet er den godtgjøringen familien får for innsatsen av eget arbeid, samt for eventuelt ubetalt leid arbeid, og for egen og lånt kapital.

Egenkapital: Totale eiendeler minus gjeld.

Egenkapitalprosent: Viser hvor stor del av eiendelene som er finansierte med egenkapital.

Eiendeler: Også kalt aktiva. Eiendeler i jordbruket er verdsatt ut fra bokført verdi, med andre ord innkjøpspris med tillegg av nyanlegg og fradrag for avskrivninger og frasalg.

Familien: Definert som bruker og eventuell ektefelle, samboer eller partner og deres barn under 17 år.

Familiens arbeidsfortjeneste: Beregnes bare for jordbruket og er driftsoverskuddet fratrukket kalkulert rente av eiendelene i jordbruket og viser det familien har igjen for arbeidsinnsatsen. Som eiendelenes verdi, brukes gjennomsnittet av inngående og utgående balanse.

Gjeldsprosent: Gjelda til familien i prosent av totalkapitalen, og den viser hvor stor del av eiendelene som er finansiert med fremmed kapital.

Jordbruksfradrag: Et fradrag i alminnelig inntekt som blir gitt til skatteyter som har inntekt fra jordbruk og/eller hagebruk.

Kostnader: Verdien av de varene og tjenestene som er lagt ned (brukt) i produksjonen.

Lønnsevne: Arbeidsfortjenesten til familien pluss kostnader til leid arbeid.

Arbeidsfortjenesten til familien: Driftsoverskudd minus rentekostnader.

Nettoinntekt: Driftsoverskudd for alle yrkesgreiner, lønnsinntekter og pensjoner, med tillegg av renteinntekter og verdien av familiens arbeid på nyanlegg, minus rente- og kårutgifter.

Nettoinvestering: Verdi knytt til kjøp av eiendeler som traktor, maskiner og redskap, driftsbygninger, jord og grøfter, minus avskrivninger, investeringstilskudd og verdien av solgte eiendeler.

Produksjonsinntekter: Verdien av varer og tjenester som er produsert i løpet av året. Tilskudd (ikke investeringstilskudd) er regnet med i produksjonsinntekter.

Skattejustert vederlag: Vederlag til alt arbeid og egenkapital per årsverk med tillegg av inntektsvirkning av jordbruksfradraget. Det er regnet 33 prosent marginalslett.

Standard omsetning (SO) er normerte tall for omsetning av produkter. Dette er totale utregnede inntekter uten tilskudd. EU-statistikken bygger nå utvalget på standard omsetning.

Ubetalt leid arbeid: Arbeid utført på bruket av personer utenom familien. Det er ofte kårfolk og andre slektninger som utfører ubetalt leid arbeid.

Vederlag til arbeid og egenkapital: Driftsoverskudd og kostnader til leid hjelp, minus jordbrukets andel av gjeldsrenter og kår.

Skattejustert vederlag: Vederlag til arbeid og egenkapital justert for inntektseffekten av jordbruksfradrag.

Årsverk: Et årsverk i jordbruket er satt til 1845 timer.

Norsk institutt for bioøkonomi (NIBIO) ble opprettet 1. juli 2015 som en fusjon av Bioforsk, Norsk institutt for landbruksøkonomisk forskning (NILF) og Norsk institutt for skog og landskap.

Bioøkonomi baserer seg på utnyttelse og forvaltning av biologiske ressurser fra jord og hav, fremfor en fossil økonomi som er basert på kull, olje og gass. NIBIO skal være nasjonalt ledende for utvikling av kunnskap om bioøkonomi.

Gjennom forskning og kunnskapsproduksjon skal instituttet bidra til matsikkerhet, bærekraftig ressursforvaltning, innovasjon og verdiskaping innenfor verdikjedene for mat, skog og andre biobaserte næringer. Instituttet skal levere forskning, forvaltningsstøtte og kunnskap til anvendelse i nasjonal beredskap, forvaltning, næringsliv og samfunnet for øvrig.

NIBIO er eid av Landbruks- og matdepartementet som et forvaltningsorgan med særskilte fullmakter og eget styre. Hovedkontoret er på Ås. Instituttet har flere regionale enheter og et avdelingskontor i Oslo.