

**KLARGJØRING AV AVVIRKNINGSMULIGHETER
I NORSK SKOGBRUK**

Aust-Agder

NIJOS NORSKOG
1999

FORORD

Prosjektet ”Klargjøring av avvirkningsmuligheter i norsk skogbruk” er utført som et samarbeid mellom NIJOS, NORSKOG og skogoppsynet fylkesvis, representert ved seksjon skogbruk hos Fylkesmannens landbruksavdelinger. Prosjektet ble påbegynt i 1996.

En styrke ved utførelsen av prosjektet har vært bredden i samarbeidspartnernes kompetanse og erfaringer. Kombinasjonen av gode ressursoversikter, praktisk erfaring med avvirkningsberegninger og kjennskap til lokale forhold har gitt resultatene ekstra tyngde.

Fra fylkets side har fylkesskogmester Jens Arild Kroken vært sentral i arbeidet med å framskaffe opplysninger samt å vurdere forutsetninger og resultater underveis. Jens Arild Kroken var også sentral under forprosjektet som ble utført i Aust-Agder 1995-1996.

Denne rapporten tar for seg resultatene for Aust-Agder. I rapporten er det redegjort for de mest sentrale forutsetningene som ligger til grunn for arbeidet. For en mer detaljert beskrivelse av opplegget henvises det til den nasjonale rapporten (NIJOS rapport 21/98) og rapporten fra forprosjektet i Aust-Agder (NORSKOG, NIJOS, FMLA Aust-Agder 1996).

Prosjektet er finansiert av Landbruksdepartementet.

Ås juli 1999



Harald Aalde
NIJOS



Paul Gotaas
NORSKOG

INNLEDNING	7
BAKGRUNN	7
MÅL	8
METODE	8
BEREGNING AV TØMMERPRISER	9
BEREGNING AV DRIFTSKOSTNADER	9
<i>Alternative kostnader for kjøring av tømmer i terrenget</i>	10
DRIFTSKOSTNADER FOR SPESIELLE AREALER	10
ANDRE KOSTNADER.....	10
BEREGNING AV BALANSEKVANTUM	11
RESULTATER	12
AREAL OG STÅENDE VOLUM I HKL IV OG V	14
AVVIRKNINGSPOTENSIALE.....	15
NETTO BALANSEKVANTUM	17
ALTERNATIVE FRAMKJØRINGSKOSTNADER - PLANLAGTE VEIER	18
DISKUSJON	19
PROGNOSERESULTAT - TIDLIGERE BEREGNINGER	19
ÅRLIG AVVIRKNING SETT I FORHOLD TIL POTENSIALET.....	19
VEIBYGGING I MARGINALOMRÅDENE	20
SKOGEIERE MED ARBEIDSINNTÉKT FRA SKOGEN	20
TØMMERPRISER.....	20
KONKLUSJON	21
VEDLEGG	22

Innledning

Bakgrunn

NIJOS gjennomførte en fylkestakst for Aust-Agder i 1988. Dette var en del av den 6. landstaksten.

Tabell 1. Resultater fra fylkestaksten i 1988.

Produktivt skogareal	319 000 hektar
Bartredominert areal	83 %
Volum bartrær	24 mill. m ³ u.b.
Volum Lauvtrær	6 mill. m ³ u.b.
Årlig tilvekst	876 000 m ³ u.b
Brutto balansekvantum	753 000 m ³ u.b

Med utgangspunkt i Landsskogtakseringens fylkestakster er balansekvantum og langsiktig produksjonsnivå beregnet. Disse beregningene gir en pekepinn på hvor stort virkesuttak skogene kan tåle ut fra dagens produksjon. Beregningene som ble gjort i forbindelse med 6. landstakst viser brutto balansekvantum som er mindre enn den årlige tilveksten, men godt over dagens avvirkningsnivå. Resultatene har gjerne blitt brukt som argumentasjon for å øke avvirkningen. Her kommer imidlertid disse beregningene til kort. Den avvirkningen som havner i salgsstatistikken er en nettostørrelse som ikke kan sammenlignes med brutto balansekvantum. Skal en vurdere dagens avvirkning opp mot avvirkningspotensialet er det dessuten nødvendig å se på hvilke muligheter som finnes der det er aktuelt å drive skogbruk. I all enkelhet omfatter dette de arealene hvor tømmeret har større verdi enn kostnadene ved å drive det fram.

Det er viktig å være klar over at ikke finnes noen absolutt størrelse for avvirkningspotensialet. Avvirkningspotensialet vil avhenge av de rammer som er gitt for skogbruksvirksomheten samt forutsetninger som velges i forbindelse med beregningene.

Mål

Prosjektet ble innledet med et forprosjekt i Aust-Agder og målet har vært å utrede følgende problemstillinger:

- Hvor stor del av det produktive skogarealet som er tilgjengelig for lønnsom skogsdrift
- Hvilke avvirkningsmuligheter finnes på dette arealet
- Hvordan en utbygging av veinettet vil påvirke avvirkningsmulighetene

Metode

Ved hjelp av Landsskogtakseringens prøveflatemateriale fra den 6. landstaksten, er skogarealet inndelt etter lønnsomhet ved skogsdrift. Dette er gjort ved å beregne tømmerpriser på grunnlag av tømmerpriser i perioden 1992-96, samt dagens kostnader ved skogsdrift på hver av prøveflatene. Beregningene av kostnader og priser baserer seg på forhold registrert på prøveflatene, tariff for motormanuell skogsdrift og forutsetninger satt/innhentet av skogoppsynet på fylkesnivå. Ved den endelige beregningen av driftskostnader er den driftsform som i dag gir de laveste kostnader valgt. Dette innebærer at det for det meste er gjort forutsetninger om helmekanisert drift i form av reduksjoner av tariffberegningene.

Det er ikke tatt hensyn til evt. tilskuddsordninger ved lønnsomhetsberegningene.

Det er beregnet potensielle avvirkningsnivåer ved ulike forutsetninger. Potensielt avvirkningsnivå er uttrykt som balansekvantum for de areal som tilfredsstillter forutsetningene.

Følgende opplysninger ble innhentet av FMLA:

For perioden 1992-1996

- Basispriser for sagtømmer, fordelt på treslag og sortiment
- Massevirkepriser, fordelt på treslag og sortiment
- Fordeling sagtømmer/massevirke
- Sortimentsfordeling for sagtømmer

- Reduksjon av kostnader ved bruk av helmekanisert drift framfor motormanuell drift
- Kriterier for når taubane/kabeldrift er påkrevet
- Kostnader ved taubanedrift
- Kostnader knyttet til opparbeidelse av driftsveier, vedlikehold/brøyting og sjølevering
- Kriterier/avgrensning av arealer som krever spesiell skogbehandling

Beregning av tømmerpriser

Sagtømmerprisene for gran og furu tar utgangspunkt i gjennomsnitt av priser for basisdimensjon i perioden 1992-1996. Disse prisene er deretter veid for antatt sortimentsfordeling (spesial-/prima-/sekunda), noe som fører til ulike priser for ulike bonitetsklasser.

Massevirkeprisene baserer seg på fylkets gjennomsnitt av prisene for 1992-1996. I beregningene er det forutsatt en primaandel på 90% for massevirke.

For lauvtrær brukes massevirkepris på alt virke.

Tabell 2. Priser på sagtømmer og massevirke. Gjennomsnitt 1992-1996.

Sortiment/ bonitet		Gran	Furu	Lauvtrær
Sagtømmer	23-	387	406	-
	20	389	429	-
	17	387	441	-
	14	383	441	-
	11	376	429	-
	6-8	367	405	-
Massevirke		257	216	208

Trærnes fordeling på diameterklasser og høyder, samt bonitet på den enkelte prøveflate danner deretter grunnlag for beregning av prisen på sagtømmer, forholdet sagtømmer/massevirke og dermed kubikkmeterprisen på de enkelte prøveflatene. Prisen på basisdimensjon er utgangspunktet i videre beregning, for de svakeste bonitetene vil denne prisen ofte være uoppnåelig pga. dimensjonene.

På de prøveflatene hvor det er registrert bestandsskade i form av snøbrekk ol. er virkesprisen redusert med 10%.

Beregning av driftskostnader

Beregning av driftskostnadene ved motormanuelle drifter tar utgangspunkt i overenskomsten 1996-1998(tariffen) mellom NHO, SL ,LO og Fellesforbundet. Deretter er det gjort fratrukk for å ta hensyn til besparelser som oppnås ved helmekanisert drift i henhold til de opplysninger som er innhentet fra fylket.

Etter at hogst- og framkjøringskostnadene er beregnet gjøres det et prosentvis fratrekk på de flatene der helmekanisert drift antas å gi reduksjon i driftskostnadene.

Tabell 3. % innsparing i hogstkostnader ved helmekanisert drift i forhold til motormanuell drift.

Terrengform	Helt jevnt	Storstein/hauget	Blokk/ur	Ufs/kløft/stup
Hogst	25	15	-	-
Kjøring	10	10	-	-

Eksempel: Hvis en prøveflate har terrengformen “helt jevnt” gjøres det en reduksjon av hogstkostnaden med 25% av tariffberegningen.

Alternative kostnader for kjøring av tømmer i terrenget

Det er gjort alternative beregninger m.h.t framkjøringskostnader. I tillegg til beregninger hvor framkjøringskostnad er bestemt utfra tariff og fratrekksprosent er det utført beregninger der framkjøringskostnaden er satt til 5 kr/m³ per 100 meter kjøring i terrenget.

Driftskostnader for spesielle arealer

For arealer som faller inn under kriteriene for taubanedrift er det benyttet egne kostnadstall som er innhentet av fylket. Hvis det er aktuelt med framkjøring etter taubanedrift, er kostnaden ved denne beregnet på ordinær måte. Der hvor sjølevering er vurdert som påkrevet er det lagt til 9 999 kr m³ på driftskostnadene, med bakgrunn i at disse arealene regnes som utilgjengelige.

Andre kostnader

I tillegg til de kostnadene som knyttes direkte til drifta er det forutsatt en rekke tilleggskostnader per avvirket m³. Disse kostnadene gjør at våre driftskostnader vil oppleves som høye i forhold til hva som blir oppgitt som rene driftskostnader ved vurdering av enkeltdrifter. Samtidig er noen av kostnadene av en slik art at kostnaden per m³ vil avhenge av det totale avvirkningsnivået. Dette har vi ikke tatt hensyn til i beregningene.

Tabell 4. Kostnader per m³ ved skogsdrift.

Kostnadsart	kr/m ³
Brøyting / vedlikehold	5
Opparbeiding av driftsvei	1-100
Skogkultur	5-30
Adm.-måling	20-25

Beregning av balansekvantum

For å anslå potensielt avvirkningsnivå er balansekvantumsberegninger benyttet. Beregningene er utført ved hjelp av programmet “AVVIRK3” (Hobbelstad 1983).

Vi har valgt å ekskludere tynningen i beregningene av balansekvantum. Tynningskvantumet er beregnet men istedenfor å inngå i balansekvantumet, er det lagt til balansekvantumet for sluttavvirkningen (Fig. B). Denne beregningsmetoden vil derfor gi et lavere balansekvantum enn hva den tradisjonelle modellen (Fig. A) gir. Omfanget av tynninger fra nåværende h.kl. II og III bestemmer hvor mye lavere balansekvantumet blir.

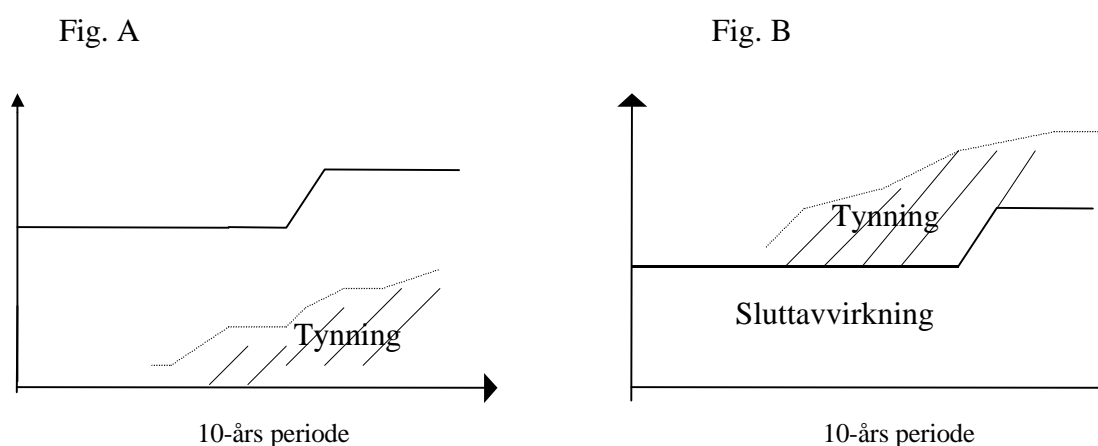

Figur 1 a&b. Figur a. viser tradisjonell modell for balansekvantum. Figur b. viser modell hvor det er sluttavvirkningen som balanseres.

Denne modellen er valgt for å unngå at balansekvantumet forutsetter tynningshogst.

Resultater

Beregningene på den enkelte prøveflate danner grunnlaget for de senere arealinndelinger og balansekvantumsberegningene, og er derfor viktige for den videre tolkningen av disse resultatene.

Tabell 5. Tømmerpriser / driftskostnader.

Areal inndelt etter dominerende treslag	Gj.sn. tømmerpris	Gj.sn. driftskostnad
Gran	335	187
Furu	314	188
Bjørk	248	215

Tabell 5 viser gjennomsnitt av de priser og kostnader som er beregnet med utgangspunkt i gjennomsnittlige virkespriser 1992-1996 og tariff for motormanuell skogsdrift redusert for innsparing ved helmekanisert drift. Kostnadene ligger høyere enn det er vanlig å gå utfra med tanke på de rene driftskostnadene. Tabellen forklarer hvorfor mesteparten av de lauvtreddominerte arealene faller ut fra beregningsgrunnlaget.

Tabell 6. Gjennomsnittsdimensjon (m^3) i HKL V, fordelt på bonitetsklasser og dominerende treslag.

Dominerende treslag	6-8	11	14	17-
Gran	0,264	0,306	0,366	0,491
Furu	0,265	0,314	0,385	0,479
Lauvtrær	0,159	0,187	0,217	0,334

Tabell 7. Produktivt skogareal fordelt på dominerende treslag.

Dominerende treslag	Prod skogareal	Prod. skogareal m. driftsnetto ≥ 0	Andel
Gran (inkl. HKL I)	97 439	94 346	97 %
Furu	168 895	149 978	89 %
Lauvtrær	52 721	37 169	71 %
Totalt	319 055	281 492	88 %

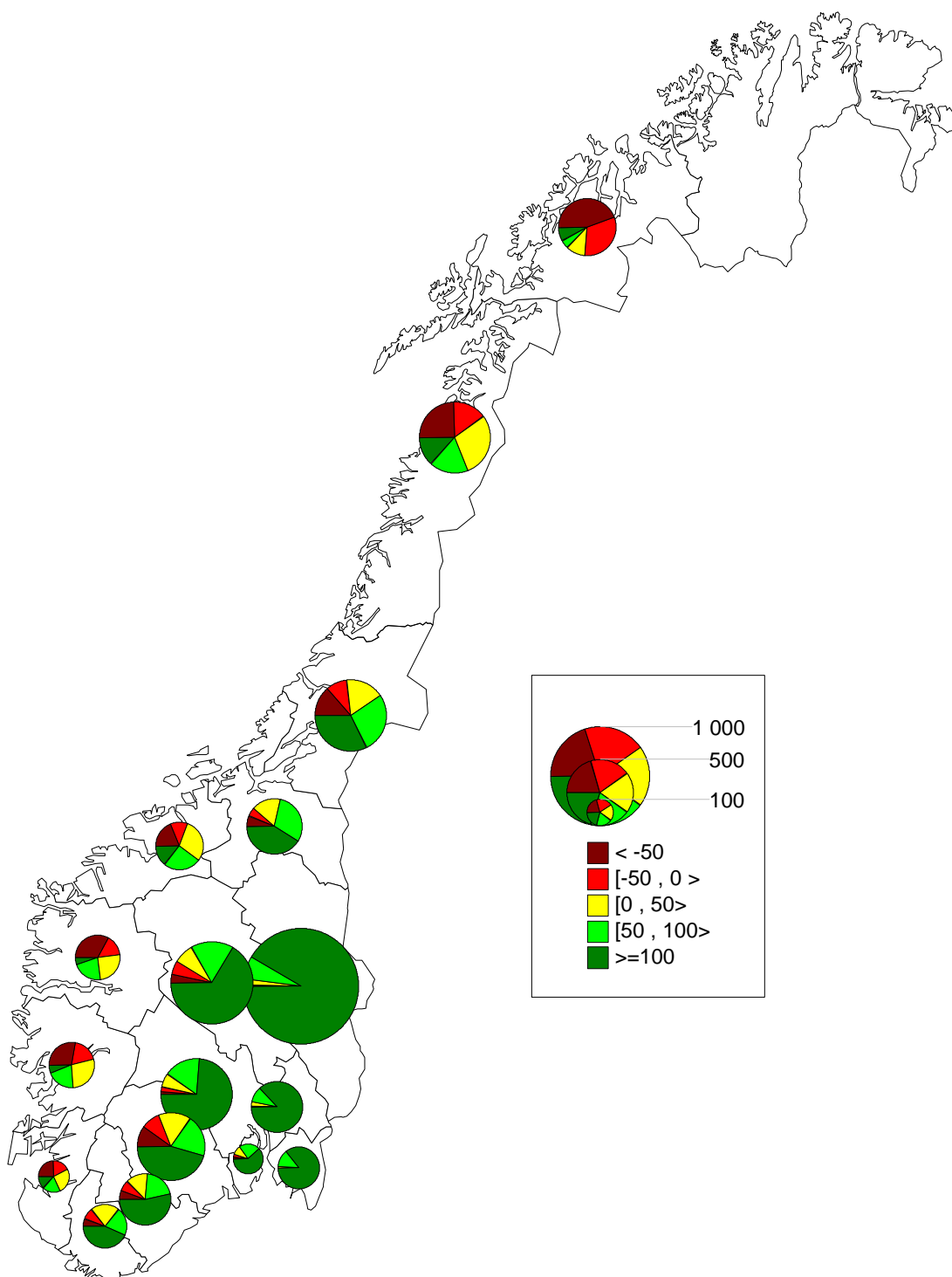

Figur 2. Produktivt skogareal fordelt på driftsnettklasser, fylkesvis. Areal i 1000 hektar

Figur 2 viser hvordan det produktive skogarealet fordeler seg på arealgrupper med ulik lønnsomhet. Kakediagrammenes størrelser avhenger av produktivt skogareal i de enkelte fylkene.

Areal og stående volum i HKL IV og V

Tabell 8. Produktivt skogareal og volum i h.kl. IV+V ved forskjellige arealavgrensninger mhp. driftsnetto.

Driftsnetto kr/m ³	Prod. skogareal		Volum hkl. 4 + 5	
	1000 ha	%	1000 m ³	%
Alt areal	319	100	23 944	100
>= - 50 kr	300	94	22 844	95
>= 0 kr	279	88	21 501	90
>= 50 kr	235	74	18 636	78
>= 100 kr	171	54	14 615	61

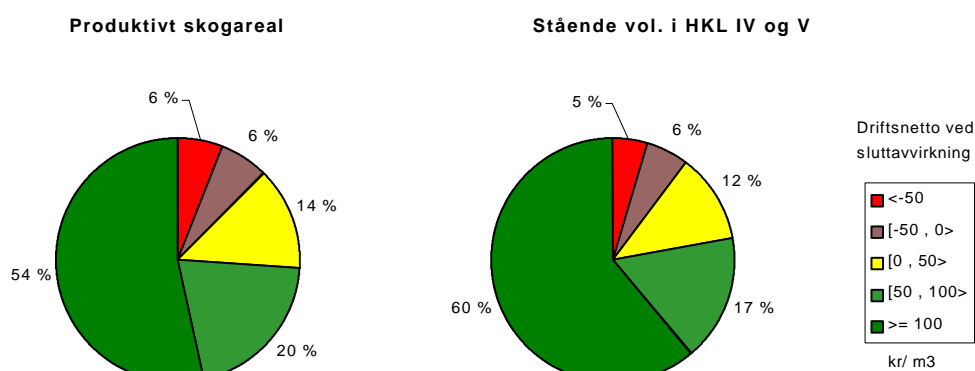

Figur 3. Produktivt skogareal og stående volum i hogstklasse IV og V fordelt %-vis på ulike klasser av driftsnetto ved hogst.

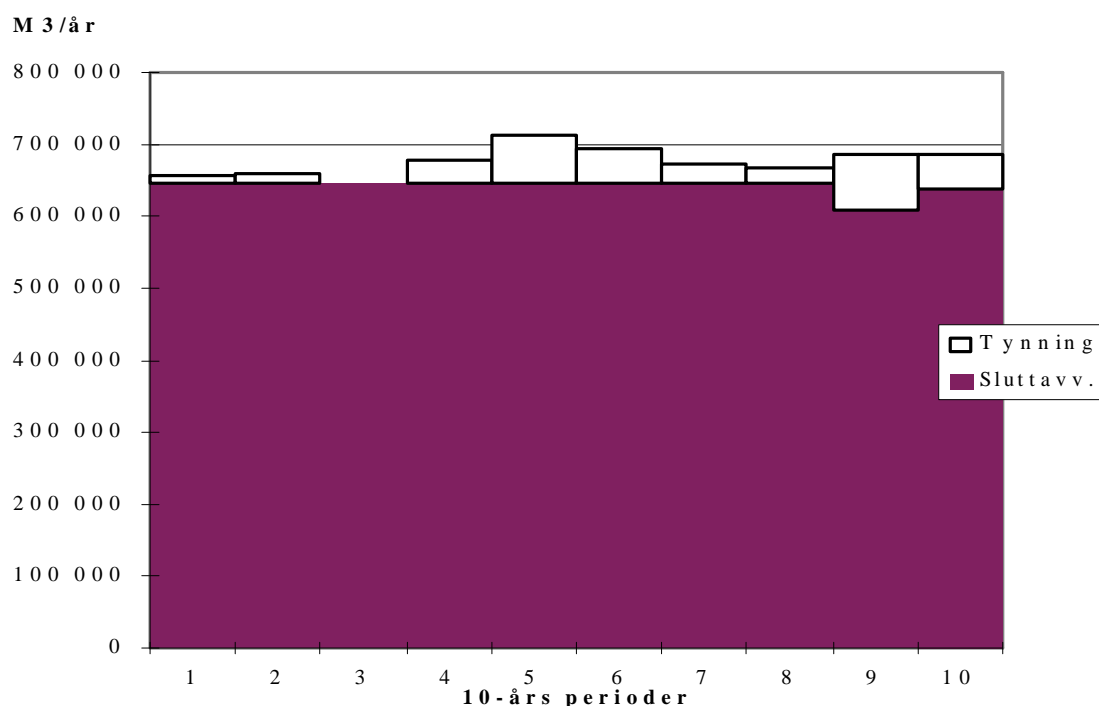
Avvirkningspotensiale

Figur 4. Brutto balansekvantum + tynning og langsiktig produksjonsnivå for arealer med driftsnetto ≥ 0 kr/m³.

Figur 4 viser årlig bruttokvantum for sluttavvirkning- og tynning i kommende 100 år, regnet fra takseringstidspunkt (1988) m.h.t. arealsituasjon m.m. Kvantumet er oppgitt i m³/år. Beregningen er utført med utgangspunkt i eksisterende veinett, normal transportkostnad og at arealet gir en driftsnetto ≥ 0 kr/m³ ved sluttavvirkning.

Variasjoner i sluttavvirkningskvantum etter balansekvantumsperioden skyldes at det ikke er beregnet noe nytt balansenivå for sluttavvirkningen for resten av 100-årsperioden.

Tabell 9. Brutto avvirkningskvantum for areal med driftsnetto ≥ 0 kr/m³ fordelt på treslag, sluttavvirkning og tynningshogst (i 1000 m³).

Periode	Gran	Furu	Lauvtrær	Slutt-		Sum
				avvirkning	Tynning	
1	326	236	94	645	11	656
2	291	258	112	645	15	660
3	197	364	85	645	0	645
4	223	387	69	645	33	678
5	328	335	50	645	68	713

Tabell 10. Foryngelsesareal (100daa.) i de fem første 10-årsperiodene fordelt på bonitet. Areal fra nåværende hogstklasse 3 er uthevet.

Bonitet	10-års periode				
	1	2	3	4	5
23	61	6	24	24	97
20	164	113	24	97	148
17	1106	522	101	97	388
14	474	1747	720	283	
11	429	344	2555	1710	
8	389	311	249	1219	1795
6	123	183	146	117	269

Tabell 11. Brutto balansekvantum ved ulike arealavgrensninger.

Areal		Brutto balansekvantum 1000 m ³ / år	Tynning (gjsn. 3 perioder)	Sum	Balanse- periode (år)
Alt prod. skogareal		705	9	713	80
Driftsnetto kr/m ³	>= -50	681	9	689	80
	>=0	645	9	654	80
	>=50	569	9	577	70
	>=100	451	11	461	70

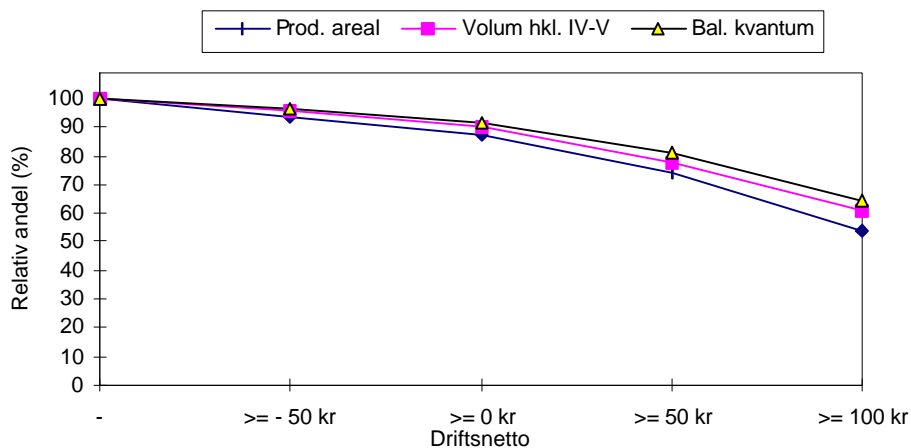

Figur 5. Relativ utvikling av produktivt areal, stående volum i h. kl. IV+V og balansekvantum, ved økende krav til netto.

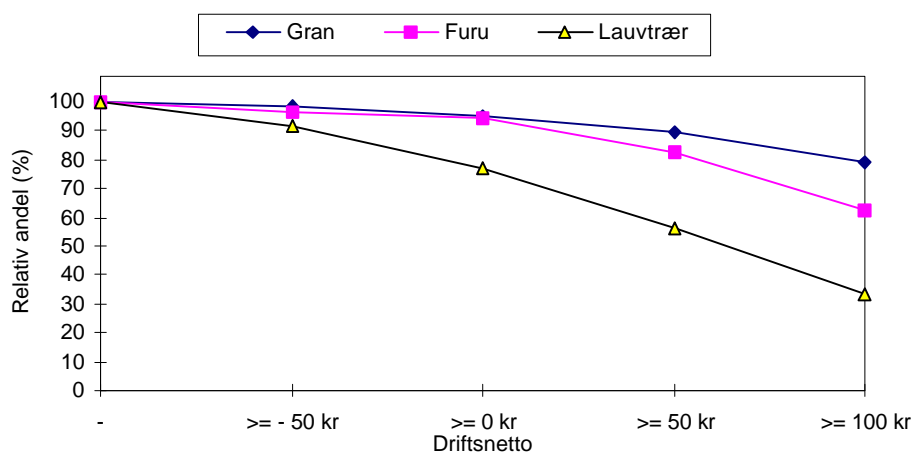

Figur 6. Relativ utvikling av avvirkningskvantum, gjennomsnittlig treslagsfordeling for de tre første tiårsperiodene ved økende krav til netto.

Netto balansekvantum

Det er en rekke faktorer som vil virke reduserende på det beregnede balansekvantumet når man vil ha frem det *potensielle salgskvantumet* til industrien. Flere av disse er imidlertid beheftet med en del usikkerhet mht. størrelse, da det er begrenset med dokumentasjon vedrørende reduksjonenes størrelse.

Faktorene kan deles i følgende hovedgrupper:

1. Reduksjoner som følge av beregningstekniske årsaker
 - Overgang fra fylkesnivå til eiendomsnivå 9%
2. Reduksjoner som følge av spesielle arealhensyn
 - Vernet arealer 1%
 - Biologisk mangfold og flerbruk 5%
3. Reduksjoner som følge av topp, avfall og gjenliggende virke.
 Dette gir en reduksjon fra skogskubikk til salgskubikk.
 - Svinn / ikke nyttbart virke 10%

I tillegg til disse fratrekke er det redusert for det faktiske forbruk av husbehovsvirke, hvor vi benyttet det absolute tallet i kubikkmeter fra 1995. For Aust-Agder utgjorde dette 16 000 m³.

Tabell 12. Netto balansekvantum. 1000 m³ u.b. Tynning og treslagsfordeling er gjennomsnitt for de tre første tiårsperiodene.

Areal		Netto balanse- kvantum	Tynning			Sum	
			Gran	Furu	Lauv- trær		
Alt prod. skogareal		513			7	519	
Driftsnetto kr/m ³	>= -50	495	203	218	92	7	502
	>=0	469	201	211	84	7	476
	>=50	414	194	205	70	7	421
	>=100	328	182	180	52	8	336
			160	137	31		

Alternative framkjøringskostnader - planlagte veier

Det er gjort beregninger for alternativ framkjøringskostnad på 5 kr/m³/100 m. I forbindelse med forprosjektet i Aust-Agder (1995-1996) ble det gjort registreringer av planlagte veier for en rekke utvalgte prøveflater. Disse prøveflatene ble valgt ut fra kriterier som tilsa kostbar skogsdrift (terreng, veiavstand m.m.). Det ble utført beregninger for arealavgrensninger på 5 og 55 kr/m³ i driftsnetto, noe som gjør at tallene ikke er helt sammenlignbare med de nye beregningene for areal med minst 0 eller 50 kr/m³ i driftsnetto.

Tabell 13. Relative areal og balansekvantum ved ulike forutsetninger for terrengtransport

Areal		Relativt areal (%)	Relativt balansekvantum (%)
>= 0 kr m ³	Standardforutsetninger	100	100
	Framkjøringskost 5kr	94	96
	Utbygd veinett	104*	103*
>=50 kr m ³	Standardforutsetninger	100	100
	Framkjøringskost 5kr	93	95
	Utbygd veinett	108*	106*

* Fra forprosjektet 1995-1996, driftsnetto større eller lik 5 og 55 kr/m³.

Diskusjon

Prognoseresultat - tidligere beregninger

Vi har i de nye beregningene for Aust-Agder fått et brutto balansekvantum som er noe lavere enn hva som tidligere har vært beregnet ut fra NIJOS' fylkestakster. Brutto balansekvantum er redusert fra 753 til 713 tusen m³ årlig. Det finnes flere årsaker til denne nedgangen. Det er forutsatt en større reduksjon av tilvekstfunksjonene i beregningsprogrammet og metoden med balanseberegning av sluttavvirkning kan gi et lavere resultat enn balanseberegning hvor tynning og sluttavvirkning er inkludert.

Årlig avvirkning sett i forhold til potensialet

Årlig avvirkning til salg er en størrelse som kan sammenlignes med netto balansekvantum.

Tabell 14. Gjennomsnittstall for årlig avvirkning til salg, og netto balansekvantum for areal med driftsnetto ≥ -50 , ≥ 0 og ≥ 50 kr/m³.

Periode	Gjennomsnittlig årlig avvirkning (1000 m ³)	Netto balansekvantum basert på fylkestakst 1988 og gjennomsnittspriser 1992-1996 (1000 m ³)		
		sluttavvirkning/sluttavvirkning+tynning		
		Areal med driftsnetto (kr/m ³)		
		≥ -50	≥ 0	≥ 50
1960-1996	415	495 / 502	469 / 476	414 / 421
1991-1996	380			

Tabell 14 viser at den gjennomsnittlige årlige avvirkningen har vært lavere enn det balansekvantum som er beregnet for arealer med driftsnetto ≥ 0 . Dette gjelder både for perioden 1960-1996, og for perioden 1991-1996. Det er gjennomsnittspriser fra den siste perioden som danner grunnlag for lønnsomhetsberegningene av arealet.

Beregningene av balansekvantum tar utgangspunkt i hele skogarealet innen hver arealgruppe. Dette innebærer at balansekvantum er et potensiale for avvirkning forutsatt at alle skogeiendommer drives aktivt. Tar man kun utgangspunkt i de skogeiendommer som drives aktivt i dag vil et samlet balansekvantum for disse være mindre.

Igjen må det påpekes at det ikke er tatt hensyn til noen former for tilskudd i våre beregninger. Tilskudd kan betraktes som en økning av tømmerprisen, noe som gjør større arealer drivverdige. Vi har også belastet hver m³ med kostnader til infrastruktur som veivedlikehold, samt nyinvesteringer som skogkultur. Dette er kostnader som ikke nødvendigvis vurderes ved lønnsomhetsbetraktninger ved den enkelte drift. En økning i avvirket kvantum vil dessuten føre til en reduksjon av brøytekostnadene per m³.

Veibygging i marginalområdene

Vurdering av planlagte veiers betydning for marginalområdene er gjort rede for i rapport fra forprosjektet (Klargjøring av avvirkningsmuligheter i norsk skogbruk, NORSKOG, NIJOS, FMLA Aust-Agder 1996).

Skogeiere med arbeidsinntekt fra skogen

Aktive skogeiere som henter deler av sin arbeidsinntekt fra skogen vil trolig ha et lavere krav til driftsnetto enn de som setter bort skogsdriftene. Sistnevnte sitter kun igjen med overskuddet etter at alle kostnader knyttet til drifta er betalt. I slike tilfeller er skogsdrift på arealer med driftsnetto på rundt 0 kr/m³ et sjansespill, muligheten for å gå med underskudd er absolutt tilstede. For en skogeier som driver selv vil imidlertid drifter med svak negativ driftsnetto kune være interessante, avhengig av alternativ inntekt.

Tømmerpriser

Av de forutsetningene som ligger til grunn for beregningene er tømmerprisene de mest ”ustabile”. Prisene danner et viktig grunnlag for inndelinger av arealet i lønnsomhetsklasser, noe som gjør det nødvendig å ha et forhold til disse svingningene. En endring av tømmerpris på 50 kr gir en tilsvarende endring av arealets driftsnetto.

Tabell 15. Min. og makspriser for prima sagtømmer og massevirke i perioden 1992-1996.

		Tømmerpriser 1992-1996 (kr/m ³)		
		Høyeste	Laveste	Differanse
Gran	Prima sagt.	460	325	135
	Prima Massevirke	286	220	66
Furu	Prima sagt.	580	455	125
	Prima Massevirke	250	174	76
Lauv	Prima Massevirke	230	180	50

Tabell 15 viser hvordan prisene for enkelte sortiment har variert i perioden 1992-1996. For prima sagtømmer gran har prisen variert med hele 135 kr/m³.

Ved bruk av gjennomsnittspriser slik det er gjort i våre beregninger vil resultatene i større grad ta utgangspunkt i et mer langsiktig perspektiv enn hvis priser for et enkelt år ble lagt til grunn. Balansekvantum må også betraktes som en gjennomsnittstørrelse for en tiårsperiode. Årlige variasjoner i kvantum vil være avhengig av mange faktorer, inkludert tømmerprisene. Samtidig vil det i områder med store årlige variasjoner i tømmerprisene, slik tilfellet er for gran, være et høyere avvirkningspotensiale enn gjennomsnittspriser skulle tilsi, gitt en optimal tilpasning til årlige prisvariasjoner.

I våre beregninger er det forutsatt massevirkepris for alt lauvtrevirke. Dette medfører at store deler av lauvskogarealene faller ut som ulønnsomme. Der hvor man kan få levert lauvtrevirke til bedre priser vil det allikevel være muligheter for lønnsom skogsdrift på disse arealene.

Konklusjon

Resultatene må leses ut fra de forutsetninger som er lagt til grunn. Den største reduksjonen av potensielt avvirkningskvantum skyldes ikke bortfall av ulønnsomme arealer, men omregningen fra brutto til netto balansekvantum. Ved andre valg av beregningsforutsetninger ville det være mulig å oppnå et høyere kvantum. Størrelsen på den enkelte driftsenhet, og avstanden mellom disse er også viktige faktorer som ikke er tatt hensyn til i undersøkelsen.

Med utgangspunkt i gjennomsnittstall fra avvirkningsstatistikken kan det se ut som om potensialet for lønnsom skogsdrift ikke er fullt utnyttet i Aust-Agder.

Informasjon om hvordan skogbruksaktiviteten fordeler seg på fylkets skogareal er nødvendig for å vurdere om dagens nivå på avvirkningen kan økes. Hvis mesteparten av arealene er i drift vil dagens nivå kunne økes noe. Er avvirkningen et resultat av aktiviteten til en begrenset gruppe skogeiere, betyr dette at det sannsynligvis har foregått en avvirkning utover balansekvantum i forhold til de forutsetninger vi har lagt til grunn. Dette kan på kort sikt føre til et fall i avvirkning som krever at større deler av arealene tas i bruk hvis dagens nivå skal opprettholdes.

Etter våre beregninger må en større del av avvirkningskvantumet dreies over på furu i tiden framover, se Tabell 9.

VEDLEGG.

Vedlegg A : Forutsetninger - AVVIRK3 beregningene

Vedlegg B : Avvirkning for salg eller til eget bruk

Vedlegg C : Virkning på balansekvantumet ved endringer av sentrale forutsetninger

Vedlegg E : Kriterier for taubanedrift

Vedlegg A : Forutsetninger - AVVIRK3 beregningene**Globale (felles) variable**

	Bonitet						
	23	20	17	14	11	8	6
Laveste sluttavv.alder (barskogdominerte strata)	60	70	80	90	100	120	140
Laveste sluttavv.alder Lauvskogdominerte strata (I)	50	60	70	70	70	70	80
Diametertilv. korreksjon	95	90	90	85	85	80	70
Max. ant. tynn. nåværende hkl. IV og V (uavh. av treantall)	0	0	0	0	0	0	0
Max. ant. tynn. nåværende hkl. II og III hvis treant/daa \geq 150	1	1	1	1	1	0	0
Max. ant. tynn. nåværende hkl. II og III hvis treant/daa $<$ 150	0	0	0	0	0	0	0
Max. ant. tynn. ny skog	1	1	1	1	1	0	0
Etableringsmetode (2)	1	1	1	1 / 3 (3)	2	2	2
Ventetid	5	5	5	10	15	20	20
Treant/daa	180	180	180	160	140	100	80
Treslagsfordeling %							
G	80	80	90	60	50	40	40
F	00	00	00	30	40	60	60
L	20	20	10	10	10	00	00
Øket slipp prosent	20	20	20	20	20	20	30
Avvirknings% nåværende hkl. IV og V	20	20	20	20	20	20	20

(I) Laveste sluttavv.alder - Lauvskogdominerte strata. For strata i Nordland nord for Saltfjellet og Troms med hkl \geq 3 og der volumet med løv utgjør mer enn 50 % er disse laveste sluttavv.aldre benyttet. Vi forutsetter altså at de lauvskogdominerte arealene har en lavere sluttavvirkningsalder enn de barskogdominerte.

(2) Etableringsmetode :

1 = Snauhogst, planting

2 = Frøtrestilling

3 = Skjermstilling

(3) Etableringsmetode bonitet 14. I inputfilen er alle bonitet 14 strata splittet i 2 deler. 70 % av stratomet (arealmessig) har etableringsmetode 1, og 30 % av stratomet (arealmessig) har etableringsmetode 3.

Alle bestand med nåværende hkl. IV og V har en avvirkningsprosent på 20. Dvs. at 20 % av "stratomet" skal avvirket i hver periode før annen prioritering gjøres, gitt at stratomet er hogstmodent

Fjellskoghogst.

Prøveflatene som ligger i vernskogbeltet er skilt ut som egne strata. Dette er gjort for å kunne simulere fjellskoghogst. Avhengig av bonitet er det foretatt en økning i laveste sluttavvirkningsalder på hele arealet for de tre laveste bonitetene i forhold til de generelle forutsetningene. Laveste sluttavvirkningsalder for disse bonitetene er satt til :

Bonitet	6	8	11
“Normalskog”	140	120	100
Fjellskog	180	150	120

Økningen i hogstmodenhetsalderen gjøres bare for de laveste bonitetene (6 - 11). Ved fjellskoghogst vil det bli satt igjen en del volum etter avvirkning, og en forutsetter at en kan komme inn igjen med ny hogst etter et visst antall år. For å ta hensyn til denne restriksjonen har vi i alle beregningene valgt å øke laveste sluttavvirkningsalder for hele arealet i de aktuelle bonitetsklassene. For boniteter bedre enn 11 i vernskogen, forutsetter vi at det kan drives tradisjonell sluttavvirkning uten restriksjoner som fører til gjensetting av kubikkmasse.

I de lauvskogdominerte fjellskogstrataene i Nordland nord for Saltfjellet og Troms er det benyttet følgende laveste sluttavvirkningsalder :

Bonitet	6	8	11
Fjellskog	110	100	90

Følgende fylker har fjellskog (i beregningene) :

Hedmark
 Oppland
 Buskerud
 Telemark
 Hordaland
 Møre og Romsdal
 Sør-Trøndelag
 Nord-Trøndelag
 Nordland - syd for Saltfjellet
 Nordland - nord for Saltfjellet
 Troms *alt areal er fjellskog*

For hvert fylke med vernskog er det i tillegg kjørt en prognose hvor metoden fjellskoghogst beregningsmessig forsøkes tilnærmet mer opptil virkeligheten. I dette beregningsalternativet deles alt areal i vernskogen i fire fordelt likt på alle strata. Den ene delen utgjør 40% av arealet. I denne forutsetter vi at det kan drives tradisjonell utnyttelse uten restriksjoner som øker den gjennomsnittlige hogstmodenhetsalderen. Det resterende området deles i 3 deler som hver utgjør 20% av arealet. På grunn av tilpasninger i vernskogen med tanke på driftsforhold, drivbarhet ol. antar vi at en del (20%) vernes

administrativt mot all hogst i hele beregningsperioden på 100 år. For de to resterende områdene som hver utgjør 20% av arealet i vernskogen settes en økning hogstmodenhetsalderen for alle strata med henholdsvis 30 og 60 år. Dette gjøres for å simulere effektene av å sette igjen kubikkmasse ved tidspunktet for hovedhogst.

Eks. : Vi har et fjellskogstrata på 1000 ha i bonitet 11. Ved den tilpassete fjellskogberegningen fordeles dette stratomet slik :

Areal	Laveste sluttavvirkningsalder
400	100 år
200	130 år
200	160 år
200	999 år, dvs. vil ikke bli avvirket i løpet av prognosen sin 100-års periode

Denne beregningsmetoden benyttes i alle fylker med vernskog for alternativet med eksisterende veinett og krav til netto på 0 kroner eller mer.

Vedlegg B : Avvirkning for salg eller til eget bruk

Kilde : Statistisk Sentralbyrå, 1995.

Fylke	Avvirkning, 1000 m ³		
	For salg	Til eget bruk, selvhogst eller avstått på bruksrett til andre	I alt
Østfold	413	21	434
Akershus og Oslo	667	17	684
Hedmark	2 108	54	2 162
Oppland	1 149	58	1 207
Buskerud	833	30	863
Vestfold	232	20	252
Telemark	870	22	892
Aust-Agder	368	16	384
Vest-Agder	138	24	162
Rogaland	33	16	49
Hordaland	86	34	120
Sogn og Fjordane	71	33	104
Møre og Romsdal	127	38	165
Sør-Trøndelag	299	37	336
Nord-Trøndelag	586	47	633
Nordland	132	34	166
Troms	50	21	71
Finnmark	5	6	11
Sum	8 167	528	8 695

Vedlegg C : Virkning på balansekvantumet av endringer i en del forutsetninger. ¹

Det forutsettes at skogen har lite ungskog, har middels bonitet og vanlig tetthet

	Endring i forutsetning	Endring i balansekvantum
Areal	10 %	10 %
Volum pr. daa	10 %	8 %
Tilvekstprosent	10 %	3 - 5 %
Gj.sn. alder gammelskog	10 år	5 - 7 %
Gj.sn. alder ungskog	10 år	5 - 7 %
Produksjonsevne	10 %	2 - 4 %
Hogstmodenhetsalder for ungskog og ny skog	10 år	4 - 5 %
Nullruteprosent (f.eks. fra 40 - 50 %)	10 %	2 - 4 %

Dersom skogen har mye ungskog (og relativt lite gammelskog) vil endringene i balansekvantum bli større enn det som er referert her. Dette gjelder spesielt ved en feil i volum og alder. (Når en har lite gammelskog er det spesielt viktig at denne har korrekte data)

Dersom man mener at den endring/feil som måtte være er en tilfeldig/statistisk feil skal man ikke summere to eller flere feil direkte, men ta kvadratroten av kvadratsummene av de man eventuelt mener skal gjøres til gjenstand for vurdering.

Eks. : Hvis en mener at arealet er 5 % feil, volumet er 10 % feil og gjennomsnittsalder for gammelskog er 20 år feil skal den samlede feilen kalkuleres slik :

Areal : 5 % feil	=> 5 % på balansekvantum => $5^2 = 25$
Volumet er 10 % feil	=> 8 % på balansekvantum => $8^2 = 64$
Gj.alder gammelskog 20 år feil	=> 12 % på balansekvantum => $12^2 = 144$
Sum	233
Sum feil : $\sqrt{233} \cong +/- 15,3 \%$	

Hvis feilen oppfattes som systematisk (f.eks. en målefeil) benyttes % endring i balansekvantum direkte.

¹ Nersten 1965, Avkastningsprognoser i skogbruket II. Tidsskrift for skogbruk 1965

